

ESF

Posto de Saúde é inaugurado no Bairro Floresta

PÁGINA 8

58ª ZONA ELEITORAL

Mais de 200 eleitores podem ter os títulos cancelados

PÁGINA 13

PALESTRA

5º Encontro Empresarial da Mulher é sucesso

PÁGINA 5

O LÍDER

MARAVILHA SÁBADO, 11 DE MARÇO DE 2017 - ED 418 - R\$ 3,00

DECISÃO JUDICIAL

Prefeitura de Iraceminha paga indenização por morte envolvendo veículo da administração

PÁGINA 16



MARAVILHA

Balança de controle e pesagem de veículos está abandonada

PÁGINA 12

MAIS ENERGIA



Subestação da Celesc deve ser finalizada até junho

Secretário da ADR visitou estrutura, que vai receber transformador nos próximos dias

PÁGINA 7

Ederson Abi/O Líder



BASTIDORES DA POLÍTICA

por JOÃO PAULO TESSEROLI SIQUEIRA

Que o Brasil atravessa uma fase de transição de modelo do sistema político é notado com facilidade. A sociedade está mais atenta aos acontecimentos de natureza política, as últimas eleições já sinalizaram para esse novo tempo e as cobranças aos eleitos tendem a se intensificar.

O aprimoramento das regras eleitorais e a atuação das instituições com poderes de fiscalização obrigam os partidos políticos e os candidatos a se desvencilhar das tradicionais e combatidas práticas de campanha eleitoral, aquelas do caixa dois, da compra intensa de votos e outras tantas.

Se de um lado podemos comemorar o princípio de um ciclo em que a sociedade evolui com mais consciência de seus direitos e seus deveres políticos, que se mostra esgotada com o despreparo e o descompromisso de seus representantes, de outro lado, e por parte destes, atuais e futuros, de modo geral e levando em conta a postura e as suas atitudes, parece que ainda não estão bem sintonizados com o sentimento popular.

Basta acompanhar as movimentações no tabuleiro político e constatar que as artimanhas, e para dizer na adequação da linguagem, que as jogadas se repetem nos tradicionais moldes, os pretensos candidatos em nome de mais notoriedade buscam a ocupação de cargos públicos estratégicos e os esforços se concentram em ajuste para a ampliação da rede de sustentação política.

Não é de tarefa fácil identificar a postura do eleitor nas próximas eleições, se os critérios que adotaram para a avaliação e a escolha do candidato crescerão em grau de exigência ou se os votos de favor ainda elegerão candidatos sem perfil e sem qualificação para as funções. A mesma indagação deve reinar na cabeça dos pretensos futuros candidatos.

Mas sempre surgem perguntas que não querem calar. De que maneira os integrantes do meio político e dos círculos partidários encaram os pleitos de mudanças no sistema político? O protesto popular é só fogo de palha que logo passa? As estratégias dos currais eleitorais e dos votos de favores têm sobrevida ou longevidade assegurada?

O eleitor é sábio e prudente, seu silêncio momentâneo não deve ser interpretado como desinteresse pelos acontecimentos políticos, e como nunca antes na história deste país está pagando uma conta alta pelos desmandos, despreparo e desonestidade de seus representantes eleitos.

Então, como se diz no popular, "gato escaldado tem medo de água fria" e certamente não correrá o risco de errar na escolha e pagar a conta outra vez.

EDITORIAL

O DIA DA MULHER

Neste ano as gafes e as indelicadezas nos pronunciamentos pela passagem do Dia Internacional da Mulher ganharam mais notoriedade. Isso dada a posição pública ocupada por alguns de seus protagonistas.

De parte do presidente, Michel Temer, destacou o relevante papel da mulher na economia brasileira já que ela, mais do que ninguém, pelo orçamento doméstico, consegue detectar as flutuações de preços nos supermercados, e não parou por aí, destacou que com a recessão indo embora e o retorno das vagas de trabalho a mulher tem a possibilidade de empregabilidade, significando também que, além de cuidar dos afazeres do-

mésticos, terá um caminho cada vez mais longo para o emprego.

Outro que não foi nada bem na sua manifestação foi o deputado estadual João Leite (PSDB-MG), que em sessão da Assembleia Legislativa se referiu em sua homenagem a presidente Geisa Teixeira, afirmando que "queria agradecer a paciência da presidente Geisa Teixeira, tão amável. Gostei desse modelo de mulher na mesa. Educada, amável, silenciosa".

Essas duas manifestações são reflexo da discriminação e do preconceito inseridos na sociedade brasileira e que relutam em se desprender, que acontecem no âmbito doméstico, profissional e nas relações cotidianas.

Já está pra lá de ultrapassado e cansativo o discurso da conquista e da igualdade, isso sempre dispensou qualquer prova e nem é objeto de debate na atualidade. O tema que emerge foi posto em pauta nas inúmeras manifestações de mulheres pelo mundo afora e não pode mais ser ignorado.

Está a se falar em manifestações na forma de protestos e ainda que se reivindicuem direitos de igualdade no trabalho, de direitos de liberdade nas escolhas, o grito forte é pelo basta à violência machista contra a mulher, a violência é intolerável em qualquer de suas formas.

Basta à intolerância!

CHARGE



O LÍDER

DIRETOR: WOLMIR HÜBNER

EDITORA-CHEFE: ROSIANE POLETTO

DIRETORA-COMERCIAL: SIMONE HÜBNER

REDAÇÃO:
CAMILLA CONSTANTIN
DIANA HEINZ
EDERSON ABI
NELCIR DALL'AGNOL
ROSIANE POLETTO

DIAGRAMAÇÃO
JOSIELE ERLO ZAMBIASI

REVISÃO
ROSIANE POLETTO

MARAVILHA
RUA PASTOR ARMANDO CLAAS, 22 - CENTRO
49. 3664 4721

WJH COMUNICAÇÕES

OS ARTIGOS ASSINADOS SÃO DE RESPONSABILIDADE DOS AUTORES E NÃO REFLETEM NECESSARIAMENTE A OPINIÃO DO JORNAL O LÍDER.



RADAR

por Wolmir Hübner

radar@jornalolider.com.br

VELHO OESTE

Até parece que estamos vivendo no velho Oeste, onde a justiça se fazia com as próprias mãos e a violência era uma constante no dia a dia. A cada fim de semana um crime mais bárbaro que outro. Muito preocupante o comportamento do ser humano. Observando os últimos acontecimentos no município de Cunha Porã, São José do Cedro e nesta semana em Pínhazinho. Todos de extrema crueldade.

MALDANER DEFENDE VEZ DO OESTE

Uma das principais lideranças do PMDB de Santa Catarina, o deputado federal Celso Maldaner (PMDB) surpreendeu ao dizer que o seu partido precisa ter um candidato do Oeste ao governo do Estado e que está à disposição para disputar o Executivo. Ao contrário das demais lideranças de seu partido, Maldaner disse que gostou do apoio do governador ao deputado estadual Gelson Merísio (PSD) para a disputa estadual. Para o peemedebista, Raimundo Colombo saiu de cima do muro apoiando um nome do Oeste e ele espera que siga nessa linha. Aproveitou para dar um puxão de orelha em seu partido, destacando que foi bom para o PMDB esse afastamento dos pessedistas, pois, segundo ele, o seu partido estava muito acomodado, se atirando nas costas com todo mundo querendo ser governador. "O Mauro Mariani, o Dário Berger e o Eduardo Pinho Moreira querem ser governador. É fácil querer em cima das costas de todo mundo, num consenso. Então foi boa a posição do governador que mexeu com os brios do PMDB", criticou Maldaner. Ele ainda disse que o PMDB do Oeste precisa querer ter candidato e que está na hora da região ter uma chance de disputar a maioria. Para isso, pretende reunir o deputado Valdir Colatto, deputados estaduais Mauro de Nadal e Valdir Cobalchini e mais de 40 prefeitos. Se tiver o apoio de todos, Maldaner vai para a disputa interna pela candidatura. Caso contrário, tentará a reeleição a deputado federal e apoiará o prefeito de Joinville, Udo Döhler, ao governo. O deputado deu a cara, foi claro e objetivo.



disputa interna pela candidatura. Caso contrário, tentará a reeleição a deputado federal e apoiará o prefeito de Joinville, Udo Döhler, ao governo. O deputado deu a cara, foi claro e objetivo.



VERGONHA

O Departamento Nacional de Infraestrutura de Transportes (Dnit) não tem prazo para reativação da balança instalada na base da PRF, na BR-282 em Maravilha. A balança seria responsável pelo controle e pesagem de veículos, como caminhões, inibindo o excesso de peso que danifica a rodovia. No entanto, a estrutura está abandonada há anos. Dependem de dinheiro que não liberam. Uma vergonha...

Primeiro lote do FGTS Inativo

Os trabalhadores nascidos em janeiro e fevereiro e que possuem valores em contas inativas do Fundo de Garantia do Tempo de Serviço (FGTS) poderão iniciar o saque desses valores. É preciso que o trabalhador se planeje para o saque. Se necessitar ir a uma agência da Caixa Econômica Federal é importante saber que a agência abrirá duas horas mais cedo nos próximos dias e que fez uma organização para que a liberação do dinheiro seja automática no momento em que o beneficiário for até a agência. Terão direito aqueles que foram demitidos por justa causa até 31/12/2015, que possuem o direito, e o calendário vai até julho, sendo organizado a partir do mês de nascimento dos trabalhadores.

INAUGURAÇÃO

Inaugura hoje (11) a Revittale, uma clínica odontológica de estética integrada por profissionais especializados, trazendo a Maravilha o que há de mais moderno na área. A clínica está instalada na Avenida Presidente Vargas, 249, no Bairro Floresta (ao lado da Refrigeração Gellar). Desejamos aos profissionais boas-vindas e sucesso no empreendimento.

EXPEDIENTE

A prefeitura de Maravilha, a partir de segunda-feira (13), atenderá em expediente integral, terminando o turno único, tão reclamado pela população. E ontem (10) começaram os atendimentos na nova Unidade de Saúde do Bairro Floresta, já mencionada nesta coluna em edição anterior.

JUSTIÇA DO TRABALHO

Presidente da Câmara, deputado Rodrigo Maia (DEM-RJ), afirmou na quarta-feira (8) que a proposta de reforma trabalhista enviada pelo governo Michel Temer ao Congresso é "tímida" e deve ser aprofundada pelos parlamentares. Ao criticar a legislação trabalhista vigente que, segundo ele, gerou desemprego e insegurança para os empregadores, Maia também disse que os juízes do Trabalho vêm tomando decisões "irresponsáveis". Em sua opinião, a Justiça do Trabalho "não deveria nem existir". "Acho que há um consenso da sociedade que esse processo de proteção [do trabalhador] gerou desemprego, gerou insegurança e dificuldades pros empregos brasileiros. Acho que precisamos ter a coragem de dizer isso", defendeu Maia.

LIÇÕES DE VIDA

Trabalhe duro e em silêncio. Deixe que o seu sucesso faça barulho.

O AMIGO É LULA

Marcelo Odebrecht confirmou nos depoimentos que integram sua delação premiada que o "amigo" ou "amigo de EO" que aparece em trocas de e-mails e planilhas do grupo é mesmo Luiz Inácio Lula da Silva. Procuradores que acompanharam a colaboração atestam: as revelações de Odebrecht são "arrasadoras" para o petista - o que ajuda a explicar a pressa em lançar sua candidatura à Presidência em 2018.

Apesar do extraordinário crescimento que o grupo experimentou nos governos do PT, Odebrecht descreve a amizade entre o pai, Emílio, e o ex-presidente como um estorvo. Queixa-se de que o pai cedia demais aos pedidos de Lula, o que obrigava a empresa a fazer investimentos desvantajosos.

VIAGEM AÉREA MAIS CARA

Começam a valer na terça-feira (14) as novas normas para serviços aéreos que permitem às empresas cobrar valor extra dos passageiros que despacharem malas e outros objetos. Com a determinação, aprovada pela Agência Nacional de Aviação Civil (Anac) em dezembro passado, as companhias não terão mais que oferecer obrigatoriamente uma franquia de bagagens aos passageiros. A Latam passará a cobrar, ainda neste ano, R\$ 50 pela primeira mala de 23 quilos despachada em voos domésticos. A segunda mala (de mesmo peso) custará R\$ 80 e o excesso de peso entre R\$ 120 e R\$ 200. Os voos para a América Latina terão a primeira mala de 23 quilos gratuita e a segunda custará US\$ 90. Nos demais voos internacionais, será permitido levar duas malas de 23 quilos gratuitamente. As demais empresas ainda não fixaram os valores.

CONCORRÊNCIA

A prefeitura de Maravilha lançou edital de concorrência pública para a execução, em regime de empreitada global, da edificação do Centro de Atenção Especializado em Saúde, com uma área total de 1.300 metros quadrados. Sem dúvida é uma grande obra e trará muitos concorrentes para a participação do certame. As propostas deverão ser entregues até o dia 24 de abril.

ATÉ A PRÓXIMA EDIÇÃO!

QUER SE SENTIR SEGURO?

SEGURO SICOOB PESSOAS
Seguro de Vida Individual.
Seguro de Acidentes Pessoais.
Seguro de Vida Empresarial.

Procure o gerente de sua agência
Sicoob e saiba mais!



SICOOB SEGUROS

SICOOB



DIREITO CIVIL EM PAUTA

por EDÊNIZA GOBBO
gobbo30@hotmail.com

A REALIZAÇÃO DA MATERNIDADE E PATERNIDADE PELA ADOÇÃO

“É preciso distinguir pais verdadeiros de pais genéticos”

(Francisco Daudt)

Eu costumo dizer que tão importante quanto decidir ser pai ou mãe é a decisão a respeito do modo como isso irá ocorrer...

Alguns decidem pela filiação biológica.

Outros recorrem aos meios de reprodução humana assistida.

E existem aqueles que desejam conhecer crianças que já nasceram e estão à espera de uma família!

NESSO CASO...

QUAL É O CAMINHO PARA A ADOÇÃO?

Inicialmente é preciso informação, respeito aos procedimentos judiciais e tranquilidade.

No caso da filiação biológica é preciso aguardar o tempo da gestação. Do mesmo modo haverá tempo de espera para a filiação pela adoção.

A diferença é que a gestação biológica dura em média 40 semanas, enquanto a “gestação” adotiva pode ter um tempo menor ou maior.

Tanto na filiação biológica, quanto na adotiva, é preciso perpassar por alguns procedimentos.

Na filiação biológica faz-se acompanhamento médico e exames.

Na filiação adotiva é preciso providenciar o procedimento de habilitação junto ao Fórum da Comarca de sua residência e passar por curso preparatório.

Não tente burlar os procedimentos legais. O modo como a adoção deve ser realizada no Brasil visa trazer segurança, tanto aos pais adotivos, quanto à criança.

A adoção legal é o ÚNICO caminho!

Outra questão relevante a ser pensada diz respeito ao perfil do filho que desejamos.

Quando optamos por um filho biológico criamos algumas expectativas: Será parecido com o pai ou com a mãe? Será saudável? Terá alguma limitação física?

Mas seja como for, já o amamos mesmo antes de nascer!

O mesmo ocorre com a filiação adotiva ao estabelecermos o perfil do filho que desejamos.

O IMPORTANTE É QUE SEJA AMADO MESMO ANTES DE CONHECER!

De uma coisa tenho certeza: o filho por adoção desejou ter uma família exatamente como a sua é!

Você tem interesse na adoção? Aproveite e participe do evento promovido pelo Grupo de Apoio à Adoção de São Miguel do Oeste - **Bate-Papo: Adoção Legal** - que irá ocorrer hoje (11), às 14h30, no Salão do Júri do Fórum da Comarca de São Miguel do Oeste, comigo, Edêniza Gobbo.

O evento é gratuito e aberto a pretendentes, simpatizantes e militantes e pessoas que tenham interesse em saber mais sobre a adoção.

POLÍTICA

POLÍTICA Moção que solicita melhorias nas rodovias da região será votada hoje (11)

Legislativo realiza primeiras sessões de março

A primeira sessão do mês, realizada no sábado (4), na Câmara de Vereadores de Maravilha, teve encaminhamentos para a comissão competente após a apresentação de alguns projetos de lei. O de nº 07/2017, dispõe sobre repasse financeiro ao Centro de Tradições Gaúchas Juca Ruivo; 08/2017, autoriza o Poder Executivo Municipal a escriturar imóvel adquirido e quitado através do Fundo Municipal de Habitação - Matrícula 15.360; e 09/2017, sobre o reajuste do piso do magistério público municipal, todas de autoria do Poder Executivo.

Também na pauta estavam as indicações nº 023/2017, do vereador Jandir Primon (PP), solicitando que o Poder Executivo providencie e realize estudos no sentido de ampliar o estacionamento de veículos no município;



Vereadores realizaram cinco indicações no sábado (4)

024/2017 e 025/2017, a primeira solicitando que o Poder Executivo providencie placa de identificação de sentido ao centro da cidade e para a BR-282 sentido Rio Grande do Sul e a segunda solicita ao Poder Público Municipal que providencie o restante do calçamento na Rua Arnoldo Graff, ambos de autoria do vereador Gilmar Francisco Castanha (PMDB); e 027/2017, do vereador Itamar Adler (PSD), que solicita ao Poder Executivo que providencie a aquisição de mesas e bancos para que sejam uti-

lizados no Parque de Exposição Carlos Alberto Begrow e que seja ampliado o número de banheiros no local.

Na palavra livre, o assunto dos vereadores foi a isenção do pagamento do IPTU aos proprietários dos terrenos baldios da Avenida Araucária para incentivar os locais como estacionamento público, a realização da operação tapa-buracos realizada pelos munícipes na Linha Arabutã, a burocracia do plano diretor, entre outros.

Na segunda-feira (6) foi apresentada ao plenário a moção nº

02/2017, de autoria de todos os vereadores da 15ª Legislatura. A mesma, que será votada na sessão de hoje (11), solicita ao secretário de Estado do Desenvolvimento Regional, Valci Dal Maso, que tome as medidas cabíveis junto ao governo do Estado para que sejam efetuadas melhorias nas SCs da região, promovendo reparos nas pistas, ampliando o número de recuos existentes e que sejam instaladas placas de identificação informando que ao longo da via poderá haver o tráfego de máquinas agrícolas.

Na ocasião, também deu entrada na Casa de Leis o Projeto de Resolução nº 01/2017, de autoria dos vereadores Eder Moraes (PMDB) e Jeovany Folle (PSDB), que aprova a concessão de home-nagem ao Lions Clube e ao Leo Clube de Maravilha.

REAJUSTE SALARIAL

Sindicato avalia positivamente projeto encaminhado pelo Executivo

Os edis de Maravilha analisam projeto encaminhado pelo governo municipal, em caráter de urgência, referente ao reajuste salarial de 7,64% para os professores da rede municipal de ensino, efetivos e ACTs, retroativo a janeiro. Conforme responsáveis do Executivo, se aprovado, o aumento será de forma única.

Jair Fülber, presidente da coordenação municipal do Sindicato dos Servidores Públicos Municipais de Chapecó e Região (Sintesp-CHR), lembra que o plano de carreira municipal segue os reajustes nacionais. Segundo Fülber, toda vez que o piso

nacional é reajustado, automaticamente aplica-se ao município.

Fülber disse que a categoria já esperava o aumento em janeiro, mas como isso não ocorreu, o sindicato abriu negociação com a administração. “No início do ano entramos em contato com a secretária da Educação, Roseméri da Silva, ela havia falado que tinha um estudo e o Executivo tinha a intenção de cumprir a lei municipal, mas não sabiam como seria feito o reajuste. Então esperamos os meses de janeiro e fevereiro e não se concretizou. Em 22 de fevereiro fizemos uma notificação extrajudicial para

a prefeitura, dizendo que estavam descumprindo a lei municipal 043/2011, artigo 62. Estávamos aguardando o retorno da prefeitura sobre esse pleito”, explica.

De acordo com Fülber, a categoria está aberta à negociação e não vai se opor ao projeto. Para ele, o ideal seria o aumento do salário em janeiro, mas se for retroativo, como é a proposta do governo, está de bom tamanho. “A categoria certamente vai entender esse esforço da administração. O que importa de fato é que o reajuste ocorra”, diz.

Para o secretário de Administração e Fazenda, Cleiton Bor-

gato, o município está preparado para conceder esse percentual, mas o secretário demonstra preocupação com o excesso de gratificações estabelecidas por uma lei municipal do ano 2012, que, segundo ele, em médio prazo pode inviabilizar a folha. Conforme Borgato, nos últimos quatro anos os professores receberam todos os reajustes do piso salarial.

A secretária de Educação afirma que mais de 200 professores receberão o reajuste. Os vereadores integrantes da Comissão de Finanças, Orçamento, Tributação, Fiscalização e Contas discutiram o projeto na terça-feira (7).



MENTE ALEGRE ATRAI PROSPERIDADE

A partir de agora, você não terá pensamentos sombrios, negativos, destrutivos e agressivos. Só terá pensamentos alegres, positivos, construtivos e harmoniosos. Então, em conformidade com a lei mental segundo a qual “os semelhantes se atraem”, somente fatos auspiciosos, positivos e construtivos se aproximarão, e você prosperará infalivelmente.



*Livro: Mensagens de Luz
Reuniões da Seicho-NO-IE
Terças-feiras, às 20h
Quintas-feiras, às 15h
Encontro da Mulher Feliz
Na Associação Local de Maravilha/SC
Rua 27 de Julho, 2081*

PALESTRA Evento teve início às 20h, no Lar de Convivência de Idosos

5º Encontro Empresarial da Mulher é realizado

O Núcleo da Mulher Empresária, ligado à CDL e Associação Empresarial de Maravilha, promoveu na terça-feira (7) o 5º Encontro Empresarial da Mulher. O evento, realizado no Lar de Convivência de Idosos, contou com a palestra sobre inteligência emocional e empoderamento feminino, ministrada pela psicóloga e mestre em Administração de Empresas Meiry Kamia.

A palestrante, ilusionista e premiada como melhor mágica feminina da América Latina, desenvolve palestras motivacionais que aliam arte, mágica, teatro e psicologia. “Foi maravilhoso. Falamos bastante sobre inteligência emocional, que é um dos fatores mais importantes para o sucesso. Quando eu falo em sucesso, estou falando dos objetivos principais de cada ser humano. O sucesso não está relacionado só com ganhar dinheiro. Falamos também sobre motivação e empoderamento. As dicas que eu dei servem tanto para a vida profissional, como para a vida pessoal”, explica Meiry.

A presidente da CDL e Associação Empresarial, Poliana de Oliveira, conta que o evento



Evento foi organizado pelo Núcleo da Mulher Empresária

foi um sucesso. “Foi muito bacana, tivemos a participação de 500 pessoas e só não mais por falta de espaço. O evento vem se solidificando a cada ano e esta quinta edição foi ainda mais especial. As nucleadas e especialmente a comissão estão de parabéns”, destaca.

Sobre a importância da mulher no mundo dos negócios, Poliana lembra que no Brasil elas são responsáveis por 42% da renda familiar. “As mulheres respondem também por 46% da população ativa.

Mas ainda temos aquelas situações que, no mesmo cargo de um homem, recebem apenas 80% do salário. São coisas que ainda temos que superar e conquistar”, diz.

Na ocasião, as participantes receberam lembranças pelo Dia Internacional da Mulher e alguns brindes foram sorteados, doados por patrocinadores e algumas nucleadas. O evento teve o patrocínio do Sicoob Credial, Grupo Oliveira, Intergir Centro de Saúde e Estética e Clínica Pasqualotto.



Meiry Kamia fez truques de mágica para falar sobre inteligência emocional



Encontro Empresarial da Mulher reuniu grande público



Diversos brindes foram sorteados entre as participantes



DIRETO AO PONTO

por LUIZ CLÁUDIO CARPES

QUANDO A DESGRAÇA ALHEIA NOS SERVE DE CONSOLTO

Acho muito triste quando temos que nos conformar e utilizar a expressão “que nos sirva de consolo”. Significa que alguém sofre mais do que nós, em situação que também sofremos. Vejam o caos da rodovia BR-163, na altura do Estado do Mato Grosso e do Pará. Rodovia sem pavimentação, com atoleiros. Caminhoneiros em condições sub-humanas, parados semanas com racionamento de água e comida. Nos últimos 60 anos todos sabiam da necessidade imperiosa de pavimentar adequadamente a rodovia. Desde o regime militar. Ninguém fez nada. Uma incompetência que se arrasta por décadas e que explode literalmente agora, com este caos instaurado e uma produção/safra recorde, com sérios problemas de transporte e encarecimento de frete. Ridículo. Seve-nos de consolo, porque reclamamos tanto das rodovias 163, 158, 282... Mas paremos por aí. Se lá está daquele jeito, o que podemos nós esperar aqui? Nada? Infelizmente é pertinente a preocupação do deputado federal Celso Maldaner (PMDB/SC), quando disse que certas situações de nossas BRs aqui na região poderiam acabar na Justiça. Infelizmente, é uma imensa possibilidade. Incompetência de alguns, de décadas, refletindo em nossa atual realidade.

O “TIRO NO PÉ” DAS CONTAS DE LUZ

O brasileiro vai ter de pagar uma conta que não é sua. Ainda no governo Dilma, houve uma redução de praticamente 30% nas contas de energia. As operadoras não foram contactadas, na época, sobre a viabilidade. Agora, vem de uma vez só. Na época se tratou de uma medida popular, agradável aos olhos e ouvidos da opinião pública, mas a verdadeira “conta” está vindo agora. Com uma dívida de mais de 60 bilhões de reais e com o governo sem recurso financeiro para bancar o rombo que ele próprio criou, a alternativa foi diluir o valor para ser pago durante anos. E nós, consumidores, é que vamos pagar esta dívida. Já começa com um indicativo de aumento na faixa de 8% e podemos nos preparar. Ao longo dos anos, o restante da conta será também embutido nas nossas contas domésticas. Belo tiro no pé.

ENQUANTO A TELEFONIA... DIZEM QUE VAI REDUZIR

Enquanto isso, as companhias telefônicas alardeiam uma redução de mais de 10% na telefonia. Segundo as companhias, por conta da redução da tarifa de interconexão. Com isso, os valores das chamadas locais de fixo-móvel terão redução de 16,49% a 19,25% e as ligações interurbanas terão queda entre 7,05% e 12,01%. De acordo com a agência, esses preços vão continuar caindo ano a ano até 2019, conforme decisão tomada em 2014. Bem, tenho certeza que perceberemos o aumento na conta de luz. Espero que possamos perceber a redução do gasto da telefonia. Espero...



RS 12,99 UN

Apar. barb. mach3 power/ sensitive c/ 1 cartucho



RS 7,99 UN

Shampoo Elseve 200ml



RS 9,95 UN

Condicionador Elseve 200ml



RS 6,90 UN

Desodorante Nivea rollon 90gr



RS 14,98 UN

Crème Nivea 56gr



FARMÁCIA FARMAMED



Fraldas com desconto especial!

ANTICONCEPCIONAIS
Com desconto especial durante todo mês de março.

Na compra de anticoncepcionais durante este mês você concorre a prêmios.

Ofertas válidas até 30/04/17 ou enquanto durar os estoques. Somente para pgto à vista ou no cartão DÉBITO

49 **3664.0528** Av. Maravilha, 316, sala 01, Maravilha-SC



DIREITO DO TRABALHO EM FOCO

por SIMONE DA COSTA

Professora MSc Unoesc simone.costa@unoesc.edu.br

DIREITO DO TRABALHO DAS MULHERES

Esta semana peço licença aos leitores para homenagear, em especial, nossas queridas leitoras! Mulheres guerreiras, que são mães, esposas, empregadas, com jornadas duplas, triplas e muitos preconceitos no mercado de trabalho. Ao longo da história a mulher sempre foi discriminada, não tendo direitos, sendo considerada um objeto. No entanto, a partir do fim do século 19, em especial, as mulheres começaram a mobilizaram-se na luta pelos direitos civis, políticos e sociais. Muitas batalhas foram vencidas. Muitas conquistas ao longo dos anos, mas a marca da desigualdade ainda está presente na sociedade brasileira.

Importante salientar que até 1962 as mulheres casadas só podiam trabalhar fora de casa se o marido permitisse. Em troca da proteção do casamento, os elaboradores do Código Civil de 1916 estabeleceram o homem como o chefe da família. Cabia a ele determinar o lugar de residência da esposa e dos filhos, administrar o patrimônio e autorizar sua esposa a exercer uma atividade profissional fora de casa.

Todas as convenções da Organização Internacional do Trabalho, desde sua origem, têm como intuito promover a igualdade das condições de trabalho em todo o planeta como forma de diminuir as diferenças socioeconômicas existentes no mundo. As convenções nº 3 e 4 da OIT, ambas de 1919, referem-se à mulher trabalhadora, tentando, em nível de mundo, igualar a mulher no mercado de trabalho.

Em 27 de agosto de 1962, com o advento da lei nº 4.121./62, o Estatuto da Mulher Casada, que, entre outras coisas, expurga de nosso ordenamento a condição de relativamente incapaz da mulher casada, constante até então no Código Civil de 1916, repercute também na CLT, pois retira do marido o poder de autorizar o trabalho de sua esposa. Este estatuto legal surge em consonância com o novo papel social que a mulher começou, então, a desempenhar em função de seu trabalho.

Mas é com a Constituição Federal de 1988 que começa a ser assegurada a igualdade entre homens e mulheres, apenas diferenciando onde a desigualdade se faz patente, como é o caso da maternidade. Assim caíram algumas proibições absurdas que existiam em detrimento da mulher.

Historicamente a mulher foi alijada dos melhores postos de trabalho. Assim, na Constituição Federal foi inserido um mandamento para que o legislador infraconstitucional criasse mecanismos de proteção ao mercado de trabalho da mulher, não com a intenção de que fossem criados nichos de trabalho feminino, mas para que fosse incentivada a correta inclusão da mulher.

Isso se efetiva com o advento da Consolidação das Leis do Trabalho, a CLT, fechou um ciclo do direito do trabalho, estabelecendo de forma taxativa algumas proteções específicas para as mulheres, com proteções em relação a peso, maternidade, intervalos, jornadas, etc.

Assim o direito das mulheres passa por alguns períodos. Inicialmente pela fase de exclusão, no qual nem mesmo existia um direito ao trabalho. Posteriormente passa-se à fase de proibição e submissão ao marido, para em seguida iniciar uma fase de proteção.

Hoje o que se busca é a promoção da igualdade de oportunidades no mercado de trabalho entre homens e mulheres. O direito do trabalho da mulher atualmente fomenta a isonomia entre os gêneros para que todos tenham as mesmas oportunidades, sejam homens ou mulheres. Que possamos comemorar não um Dia da Mulher, mas comemorar a existência delas todos os dias.

DECISÃO JUDICIAL Entre outras medidas de economia, prefeito decreta turno único e suspensão de licenças

Prefeitura de Iraceminha paga indenização por morte envolvendo veículo da administração

ENTENDA O TRÂMITE

De acordo com o prefeito, no dia 17 de julho de 2015 foi publicado no Diário de Justiça do Estado de Santa Catarina, na página 33, a determinação para que o município de Iraceminha incluísse em seu orçamento e efetuasse o pagamento do referido precatório até o fim do exercício de 2016.

Nyland explica que o dinheiro não foi pago em 2016, conforme determinava a Justiça. Assim, a administração atual foi intimada pelo Tribunal a pagar o montante até o dia 8 de março de 2017, com a pena de sequestro das contas do município. "A administração teve menos de 30 dias para solucionar um problema de quase 20 anos", afirma o prefeito. Na quarta-feira (8) a prefeitura efetuou o pagamento do precatório no valor de R\$ 527.084,29.

Com a saída de mais de R\$ 500 mil do caixa da prefeitura, o prefeito emitiu um decreto sobre contenção de despesas que afeta servidores e horários de atendimento. Veja ao lado o decreto, na íntegra.

Nesta semana o prefeito de Iraceminha, Jean Carlos Nyland, revelou uma ação judicial contra o município que culminou no pagamento, em cota única, de R\$ 527.084,29 de precatório para a família de Oldemar Meinerz, após sua morte quando atingido por um caminhão-caçamba da prefeitura de Iraceminha em 1999, na BR-282. No acidente, o caminhão invadiu a preferencial e chocou-se em um Corsa, placas de São Miguel do Oeste, conduzido por Oldemar Meinerz, que faleceu no local.

Conforme Nyland, a administração teve conhecimento do caso apenas no dia 20 de fevereiro deste ano, quando recebeu documentação do Tribunal de Justiça de Santa Catarina obrigando o município a pagar um precatório referente à "ação de indenização por ato ilícito causado por acidente de trânsito com morte ocorrido no dia 22 de maio de 1999, em um sábado, fora do horário de expediente da prefeitura, na BR-282 em Maravilha".

PLANEJAMENTO

Plano de Recursos Hídricos é discutido

Com o objetivo de dar continuidade à elaboração do Plano de Recursos Hídricos, o Comitê de Gerenciamento da Bacia Antas e a coordenação do projeto realizaram audiência pública na quarta-feira (8). O encontro foi promovido no auditório da Agência de Desenvolvimento Regional (ADR) Maravilha e falou sobre a etapa B do projeto, que envolve a Bacia Hidrográfica Rio das Antas, Bacias Contíguas e Afluentes do Rio Peperi-Guaçu.

O plano teve investimento de R\$ 1,5 milhão proveniente da Secretaria de Estado do Desenvolvimento Econômi-



Encontro discutiu a etapa B referente ao diagnóstico socioeconômico e ambiental dos recursos hídricos do Extremo-Oeste catarinense

co Sustentável, por meio do Fundo Estadual de Recursos Hídricos (Fehidro). O estudo, que iniciou no ano passado, terá a duração de 18 meses e apontará potenciais conflitos de uso dos recursos hídri-

Decreto nº 030/2017, de 24 de fevereiro de 2017

DECRETA:

Artigo 1º - Fica pelo presente Decreto, instituído a partir do dia 2 de março de 2017, horário diferenciado de atendimento nas repartições públicas municipais, tanto internas como externas, com expediente das 7h às 13h.

Artigo 2º - Excluem-se do disposto no Art. 1º deste decreto, as Repartições Públicas Municipais ligadas à Secretaria Municipal de Educação, Cultura e Esportes, e a Secretaria Municipal de Saúde, onde o horário de trabalho permanece inalterado.

Artigo 3º - Enquanto vigorar este decreto não será concedido direito a gozo de licença-prêmio ou pagamento da mesma.

Artigo 4º - Não será concedido pagamento de Abono Pecuniário até que vigorar este decreto.

Artigo 5º - Fica suspensa a realização de horas-extras pelos servidores públicos municipais, salvo em casos excepcionais de interesse do serviço público e mediante prévia e expressa autorização do prefeito municipal.

Artigo 6º - As ligações telefônicas (celular e fixo) serão monitoradas, com finalidade de evitar ligações desnecessárias.

Artigo 7º - Ficam suspensas, por prazo indeterminado, todas as aquisições de equipamentos e materiais permanentes com recursos do município bem como a contratação de serviços de consultoria e similares, exceto por extrema necessidade do serviço público e com expressa autorização do prefeito municipal.

Parágrafo Único - A utilização de material de consumo, expediente e higiene e limpeza deverá ser reduzida ao mínimo necessário ao bom andamento dos serviços.

Artigo 8º - Ficam suspensos os gastos com diárias, passagens, cursos, seminários e congressos, salvo em casos excepcionais de interesse do serviço público e mediante prévia e expressa autorização do prefeito municipal.

Artigo 9º - Quanto à economia de energia: Somente ligar climatizadores quando for essencialmente necessário. Não usar aquecedores.

Não deixar lâmpadas e computadores ligados sem necessidade.

Artigo 10º - Fica proibido o repasse de recursos públicos para festividades que não sejam exclusivas da administração municipal.

Artigo 11º - Este Decreto entrará em vigor na data de 2 março de 2017, por prazo indeterminado, revogando-se as disposições em contrário.

ambiental dos recursos hídricos do Extremo-Oeste catarinense. De acordo com o técnico da diretoria, Cesar Rodolfo Seibt, a finalidade das audiências públicas é expor a importância da água e o que é planejado. "Nós precisamos falar sobre a importância da água como recurso, seja para o comitê, para sociedade ou poder público. O plano que traçamos guiará os trabalhos que serão feitos", explica.

Além de Maravilha, os encontros foram realizados na quarta-feira (8) em Itapitanga, na quinta-feira (9) em Dionísio Cerqueira e Campo Erê e ontem (10) em Guaraciaba e Caibi.

cos, possibilitando ações para reverter ou evitar problemas, como escassez de água ou cheias, por exemplo.

A etapa discutida no último encontro é referente ao diagnóstico socioeconômico e

MAIS ENERGIA Secretário da ADR visitou estrutura, que vai receber transformador nos próximos dias

Subestação da Celesc deve ser finalizada até junho

EDERSON ABI

A subestação da Celesc em Maravilha está em estágio acelerado de construção na Linha Araçá, no interior de Maravilha. No local, 20 operários trabalham para finalizar a obra, que vai dobrar a capacidade de fornecimento de energia elétrica para a região de Maravilha. Durante a semana, a construção recebeu a visita do secretário-executivo da ADR de Maravilha, Valci Dal Maso, que conversou com o técnico industrial da Celesc de Florianópolis, Albenir Goulart, além do supervisor e responsável pela execução do trabalho, Lindomar Itamaro, da empresa Quantum de Florianópolis, que venceu a licitação para construir a subestação.

De acordo com o secretário da ADR, a empresa está trabalhando dentro de um cronograma específico e os técnicos afirmam que a obra deve ser entregue até o fim de maio. O secretário afirma que essa é uma informação importante e destaca um marco no desenvolvimento regional. Ele lembra que o terreno foi doado pela prefeitura, que é parte importante no processo.

Dal Maso lembra que a



Valci Dal Maso e responsáveis técnicos percorreram obra nesta semana

energia elétrica, atualmente, chega ao município por uma rede direta de Xanxerê. Com a subestação na cidade, vai facilitar o trabalho e resolver problemas de demanda. Ele lembra a instalação da empresa Tirol em Pinhalzinho e afirma que a Celesc precisa acompanhar a demanda das empresas, principalmente o setor industrial. "A parte de energia é fundamental para não acontecer o desemprego. Podemos sinalizar que vamos ter energia para atender toda a demanda", afirma.

O secretário diz que a obra tem importância estadual e a inauguração, ainda neste semestre, deve contar com a presença do presidente da Celesc e o governador, Raimundo Colombo.

FASES DE INSTALAÇÃO

A empresa realiza o trabalho por etapas, com a supervisão da agência da Celesc de São Miguel do Oeste e Florianópolis. De acordo com o gerente regional da Celesc, José Reinaldo Volkweis, os trabalhadores estão instalando a malha de aterramento. São cabos de cobre

enterrados em toda a subestação. Essa malha é responsável pela parte operacional e de segurança da subestação energizada. Segundo ele, a parte civil, com fundação, bases e muro está 95% pronta.

A segunda etapa, que já foi iniciada, é a montagem eletromecânica, com casa de comando, que já está construída, demais setores eletrônicos e de tecnologia. A fase final é a de comissionamento elétrico, que são os testes na rede e nos equipamentos, antes de colocar a subestação em funcionamento.

Nos próximos dias a empresa deve instalar o transformador, uma das peças principais da subestação. O equipamento será responsável por transformar e encaminhar a energia elétrica e pesa aproximadamente 70 toneladas.



Com parede de proteção, trabalhadores fazem ajustes em área onde ficará o transformador de 70 toneladas

R\$ 11 MILHÕES E CAPACIDADE

De acordo com a Celesc, o investimento total para colocar a subestação em funcionamento chegará em R\$ 11 milhões. O gerente da Celesc explica que o transformador custa quase R\$ 2 milhões, mais R\$ 7 milhões para realização da obra. Além disso, houve instalação de redes por várias ruas de Maravilha, no Bairro União, interior e Centro. De acordo com José Volkweis, a obra vai dobrar a capacidade com a instalação de um transformador com potência de 26,67 MVA e quatro saídas de alimentadores. Ele explica que atualmente a carga é 11 e a capacidade será de 26.

Com a estrutura, o gerente acredita que a região não terá problema de fornecimento pelos próximos 15 anos. Porém, caso necessite, ele afirma que o local comporta mais alimentadores e um novo transformador. A subestação de Maravilha será conectada



Subestação tem 21 postes de concreto e recebe materiais de vários países

a Pinhalzinho e São Miguel do Oeste, por meio de linha de transmissão já existente, e comportará uma unidade transformadora 138/23kV. Isso significa que o equipamento vai transformar 138 mil volts para 23 mil volts.



LUIZ CARLOS PRATES

VOLTA, AMY!

Certas histórias humanas são um chute na canela de muita gente boa, gente "saudável". Há multidões de gente saudável por aí mas mortas na cabeça, no ânimo, na coragem, na fé. Enquanto outras, mutiladas, constroem por suas realizações e exuberância de vida.

A senhora Ana Braga levou ao programa dela na Globo uma mulher "divina", jovem, linda, "saudável", atriz, modelo, escritora, vencedora existencial, vencedora também em mundiais de snowboard e... bi/amputada, sem as duas pernas. Tem 36 anos, chama-se Amy Purdy. Veio, inclusive, dançar na abertura da Olimpíada do Rio de Janeiro. Dançar. E dançar sobre próteses de fibra de carbono, suas pernas. Um encanto.

Essa mulher, lindíssima, foi vítima aos 19 anos de uma meningite bacteriana, contraída, segundo seu médico, provavelmente, pelo espirro ou tosse de alguém infectado perto de Amy. Quer dizer, a falta de educação de um boçal quase matou a juvenzinha. Boçal, eu disse, como boçal é toda a pessoa que tosse ou espirra sem proteger a boca, sem usar lenço, sem respeitar quem está por perto. Um tipo desses tem que ser "pegado" na hora, seja onde for, "pegado" e... Devidamente justicado.

Amy Purdy faz de tudo, faz bem, faz exaustivamente e não tem as duas pernas dos joelhos para baixo. Perguntada sobre as próteses que a fazem caminhar, dançar, praticar esportes, isso e mais aquilo, ela... esperou a pessoa terminar a frase e deixou muito enfático: - "Não foram as próteses que me fizeram e fazem caminhar, foi a minha vontade, as próteses apenas ajudam". Que bela resposta.

De fato, há pessoa que perdem "um dedo" e se aposentam, passam a fazer "comédia política" impedidas que se dão para o trabalho...

O que a jovem americana enfatizou é que não são as nossas dificuldades propriamente ditas que nos empurram para o trabalho, para os estudos, para ser e vencer; o que nos empurra para a frente, o que nos leva ao topo de nosso Everest existencial é a vontade, o ânimo, a fé, a certeza... Seja qual for a adversidade ela é vencível, pode ser deixada para trás, mas... Sem as ardências da vontade no coração, nada feito.

Amy, querida, volta mais vezes ao Brasil, estamos precisando de gente como tu por aqui, gente que não se aposenta ao perder duas pernas, diferente de outras que se aposentam quando perdem "um dedo". Volta, Amy!

CONVERSA

Conversa mole, mas não para cima de mim, compadres! Num site de jornalismo havia a foto de um rapaz sorridente e esta manchete: - "Primeiros colocados dão dicas de como ir bem nas provas". Provas de vestibular, concursos, tudo. Não precisamos dessas dicas, qualquer pessoinha sem graça sabe delas: ter vontade, muita vontade, estudar desde sempre, estudar, estudar e estudar. Pronto. Aí está o resumo da ópera do sucesso nas provas. O mais é conversa de vadio. - Ah, é bom dizer isso para as "crianças" - aqui - por perto, em casa, antes de tudo...

BÔNUS

As direções das escolas precisam criar bônus "especiais" às professoras para compensar o salário que recebem e os transtornos por que passam em sala de aula com o demoníaco das "crianças/inocentes" de hoje... Quem sabe o bônus pode ser um vidro de Olina, para curar os estresses do estômago, e uma caixinha de ansiolíticos para aplacar as ansiedades de precisarem diariamente lidar com os "inocentes"...

FALTA DIZER

Pode notar, quem faz bullying em colegas nas escolas são sempre os broncos, vadios de notas baixas, problemas em sala de aula... Nunca são os bons alunos. Então, o melhor modo de vencer o bullying, gurria/gurri, é esfregar um 10 na cara dos vadios.

SOLENIDADE Obra foi construída com recursos do Ministério da Saúde e R\$ 308.273,53 de contrapartida do município

Posto de Saúde é inaugurado no Bairro Floresta

A nova Unidade de Saúde do Bairro Floresta, Estratégia Saúde da Família Gelci Helena do Amaral, foi inaugurada ontem (10), às 15h30, com a presença de lideranças municipais, deputado federal Celso Maldaner (PMDB) e a população. Na oportunidade foi realizado o plantio simbólico de uma árvore, para marcar o ato de inauguração. Também houve a recondução ao cargo de secretária de Saúde, Miriane Sartori.

Na nova estrutura estarão à disposição da comunidade dois consultórios médicos, dois consultórios odontológicos e dois leitos de observação, além de salas para acolhimento, curativos, sala de vacinas, farmácia e a parte administrativa. De acordo com funcionários da prefeitura, os recursos investidos foram de R\$ 200 mil do Ministério da Saúde e R\$



Unidade de Saúde do Bairro Floresta conta com 490,55 metros quadrados

308.273,53 de contrapartida do município. “Este valor do Ministério da Saúde era para uma Unidade Básica de Saúde menor. Porém, com uma estrutura pequena, daqui a algum tempo talvez não atenda à demanda, além de o terreno ser grande. Essa foi uma obra pensada no futuro, por isso a ampliação do projeto”, dizem.

O posto de saúde que fun-

ciona anexo ao Caic passará a atender no local, que possui 490,55 metros quadrados. “Essa é uma estrutura maior e diferenciada das outras unidades básicas de Saúde de Maravilha. É um espaço mais adequado para receber as pessoas que vão buscar atendimento”, destacam. A mudança do posto do Caic dará espaço para novas salas de

aula na estrutura antiga.

No momento, duas unidades básicas de Saúde estão sendo construídas, uma no Loteamento Estrela e outra no Loteamento Minha Casa Nosso Sonho. Segundo os responsáveis, a expectativa é que elas possam ser concluídas até a metade do ano, o que depende do repasse de recursos do governo federal.



Miriane Sartori foi reconduzida ao cargo de secretária de Saúde



Desenlace da fita marcou atos inaugurais



DIREITO E SAÚDE

Por Cassiane Wendramin
E-mail: cassi.wen@hotmail.com

Ao inaugurar este espaço, aproveite a semana de comemoração do Dia Internacional da Mulher (8 de março) e trago informações pertinentes a nós: mulheres!

Antes disso – para esclarecer um pouco sobre esse espaço – menciono que o objetivo é deixar a sociedade a par de informações relacionadas à área da saúde, porém voltadas aos direitos e deveres dos pacientes e profissionais da saúde.

Aqui buscarei pontuar te-

mas relevantes que, muitas vezes, não chegam ao conhecimento das pessoas.

Sem delongas e para que conheçam um pouco sobre mim, meu nome é Cassiane Wendramin, tenho 29 anos, nascida em Dionísio Cerqueira, mas residente em São Miguel do Oeste há mais de sete

anos (e apaixonada por essa cidade), advogada e eterna estudante.

Será um enorme prazer estar com vocês neste espaço e contar com as sugestões dos leitores, que poderão ser encaminhadas ao e-mail.

De mais a mais, segue o assunto desta semana:

CIRURGIA RECONSTRUTORA E O CÂNCER DE MAMA

Que o câncer de mama é um assunto que assombra as mulheres não é nenhuma novidade; contudo, o direito da paciente a ter a reconstrução de sua mama custeada pelo Sistema Único de Saúde ou mesmo por seu Plano de Saúde, isso, sim, é atual.

É sabido que o Sistema Único de Saúde (SUS) e os planos de saúde possuem a obrigação legal de arcar com os custos do tratamento oncológico do câncer de mama integralmen-

te. E, por “integralmente”, entende-se tanto os procedimentos necessários ao tratamento, como também a cirurgia posterior de reconstrução da mama, com prótese ou expensor.

Em virtude disso, o Superior Tribunal de Justiça (STJ), instado a manifestar-se sobre o assunto, concluiu que “o procedimento cirúrgico de reconstrução mamária não se enquadra na modalidade de cirurgia estética, tratando-se de intervenção necessária à

continuidade do tratamento e indispensável ao pleno restabelecimento de sua saúde” (recurso AgRg em REsp 583.765-MG – grifei).

Com esse entendimento, as mulheres têm direito à reconstrução da mama (próteses ou expensor) em caso de diagnóstico de câncer de mama e recomendação de seu médico, além do custeamento para o tratamento da doença, em conformidade com a nossa Constituição Federal.

FUNOESC – FUNDAÇÃO UNIVERSIDADE DO OESTE DE SANTA CATARINA CAMPUS DE SÃO MIGUEL DO OESTE PROCESSO LICITATÓRIO N. 002/2017 – MODALIDADE CONCORRÊNCIA

A FUNOESC – Fundação Universidade do Oeste de Santa Catarina – Campus de São Miguel do Oeste-SC, torna público para o conhecimento dos interessados, que se encontra aberta licitação na Modalidade de Concorrência para: “CESSÃO ONEROSA DE USO DE IMÓVEL DESTINADO À EXPLORAÇÃO DE SERVIÇOS DE LANCHONETE/CANTINA” visando a comercialização dos produtos especificados no Anexo II, exclusivamente aos acadêmicos, professores e funcionários da UNOESC-Maravilha, no seguinte **Ponto de atendimento** – com área interna de 30 m², (trinta metros quadrados), localizado no Bloco “D”, *Campus* Aproximado da UNOESC de Maravilha, sito a Avenida Dr. Orlando Valério Zavadzki, 710, Bairro Universitário, Maravilha (SC). O envelope nº 01 da habilitação e o envelope nº 02 da proposta, deverão ser entregues até às 17h do dia 20/03/2017 na Coordenação Administrativa da Unoesc de Maravilha, sito à Avenida Dr. Orlando Valério Zavadzki, nº 710, Bairro Universitário, em Maravilha, (SC), Informações pelos telefones (49) 3664-0973 ou (49) 3631-1029. Cópia do Edital poderá ser obtida no endereço acima ou no site www.unoesc.edu.br.

São Miguel do Oeste (SC), 08/03/2017.

Prof. Vitor Carlos D'Agostini
Vice-reitor de Campus

PÓS UNOESC
Fazendo Parte do seu Sucesso

Inscreva-se:
unoesc.edu.br

UNOESC
Fazendo parte da sua vida

CONTATO: (49) 3631 1003
posgrad.smo@unoesc.edu.br



ECONOMIA E NEGÓCIOS

por RAQUEL BASSO HÜBNER

raquel@jornalolider.com.br



"Não é o mais forte que sobrevive, nem o mais inteligente, mas o que melhor se adapta às mudanças"

Leon C. Megginson

DESEMPREGO É MAIOR ENTRE AS MULHERES E CHEGA A 13,8% NO FIM DE 2016

De acordo com dados do Instituto Brasileiro de Geografia e Estatísticas (IBGE), a taxa de desocupação entre as mulheres com mais de 14 anos continua acima do índice geral, que inclui os dois gêneros. No primeiro trimestre de 2012, quando a pesquisa do IBGE começou a ser feita, o índice de desemprego era de 7,9% no país. Para homens, a taxa era de 6,2% e, para mulheres, de 10,3%. Com o passar dos anos, as diferenças, timidamente, foram diminuindo, mas seguem altas. No último trimestre do ano passado, de acordo com os dados mais recentes, o índice de desocupação havia chegado a 12% no Brasil. Para os homens, era de 10,7%, e para as mulheres, 13,8%.



Plano de concessões do governo federal inclui BR-101 Sul e estudos para privatização da Casan

A segunda fase do Projeto Crescer traz renovações de contratos, novos leilões e concessões na área de infraestrutura em 55 projetos em todo o país, com previsão de R\$ 45 bilhões em investimentos. Uma das principais novidades do plano, conforme matéria do Diário Catarinense, é a previsão de concessão da BR-101 na região Sul de Santa Catarina, entre as cidades de Paulo Lopes e São João do Sul. O valor estimado de investimentos é de R\$ 4 bilhões, em um trecho de 211 quilômetros. Na área de energia, o Estado participará dos leilões para implantação de linhas de transmissão e construção de subestações. Também será proposta a prorrogação antecipada do contrato do Terminal Aeroportuário de Santa Catarina (TESC), em São Francisco do Sul. O pacote trouxe o esboço de um plano de desestatização do setor de água e saneamento — hoje tocado principalmente por companhias estatais estaduais. A catarinense Casan integra a lista de 14 empresas que vão passar por estudos de viabilidade sobre concessão à iniciativa privada. No entanto, qualquer operação envolvendo a Casan depende de aval do governo estadual.

Economia brasileira encolhe 3,6% em 2016 e país amarga a pior recessão já registrada

O Produto Interno Bruto (PIB) brasileiro caiu pelo segundo ano seguido em 2016 e confirmou a pior recessão da história do país, segundo dados divulgados na terça-feira (7) pelo Instituto Brasileiro de Geografia e Estatística (IBGE). A retração foi de 3,6% em relação ao ano anterior. A crise foi generalizada e os três setores que entram no cálculo do PIB recuaram no ano - agropecuária (-6,6%), indústria (-3,8%) e serviços (-2,7%). Desde pelo menos 2012, a retração não era generalizada como a observada em 2016. A taxa de investimento no ano 2016 caiu para 16,4% do PIB, abaixo do observado no ano anterior (18,1%). Trata-se do menor nível de investimento na economia já registrado pela série histórica do IBGE, que começa em 1996. Em 2016 as famílias consumiram 4,2% a menos do que em 2015, acima da queda registrada entre 2014 e 2015, de 3,9%. Segundo o IBGE, a alta dos juros, a restrição ao crédito, o aumento do desempenho e a queda da renda explicam esse resultado.

AURORA ANUNCIA COMPRA DA COTREL, DE ERECHIM



A Cooperativa Central Aurora Alimentos de Chapecó (SC), terceiro grupo agroindustrial de carnes do país, anunciou na quarta-feira (8) que assumiu definitivamente as unidades frigoríficas da Cooperativa Tritícola Erechim (Cotrel), instaladas em Erechim (RS). O valor da aquisição de R\$ 108 milhões será pago em cinco anos, com recursos próprios e, parte, com financiamento do Banco Nacional de Desenvolvimento Econômico e Social (BNDES). As duas plantas adquiridas pela Aurora - um frigorífico de aves e um de suínos - são objeto de parcerias desde 2005. A Aurora também decidiu comprar as marcas Nobre, Nobreza, Da Fazenda e Capone, que eram de domínio da Cotrel.

Mulheres ainda têm pouca representatividade em cargos de liderança

As mulheres já representam mais de 49% do mercado de trabalho mundial, segundo a Organização Mundial do Trabalho (OIT), mas ainda têm pouca representatividade em cargos de liderança. O índice de mulheres em cargos de CEOs e de diretorias executivas no Brasil chegou a 16% em 2017, segundo a pesquisa International Business Report (IBR) - Women in Business, da Grant Thornton. No ano passado, o índice era de 11% e em 2015 era de apenas 5%. Em cargos gerenciais e de liderança, cerca de 19% das empresas brasileiras têm mulheres, índice menor que a média global de 25%.

STARTUP CATARINENSE BODOUT INOVA EM MEIO À CRISE

Focada no mercado de Higiene Pessoal, Perfumaria e Cosméticos (HPPC), a catarinense Bodout criou um produto inovador que tira o odor de tênis, luvas e capacetes. Diferente dos concorrentes indiretos do mercado nacional - já que nenhum possui direcionamento específico para o mercado esportivo, não é talco, nem spray. Conforme divulgado em economiasc, é um sachê que, após utilizado, regenera em 1 minuto no micro-ondas e pode ser utilizado até 60 vezes. Segundo Luciano Castelo, inventor do produto, a tecnologia utilizada retira a umidade dos equipamentos, o que evita o surgimento de odores e o desenvolvimento microbiano, sem deixar resíduos, nem agredir o meio ambiente, já que é biodegradável.



Salário mínimo regional tem reajuste médio de 6,76% em SC

O índice médio do reajuste, de 6,76%, ficou abaixo da demanda inicial da Força Sindical de SC, que era de 12% a 15%, mas acima da inflação do ano passado, de 6,29% pelo IPCA. Com isso, os valores ficarão entre R\$ 1.078 e R\$ 1.235 para as quatro faixas salariais. Na negociação do piso de 2016, o reajuste havia ficado em 11,12%, também um pouco acima da inflação do ano anterior.



MEDICINA E SAÚDE

por DR. Geovani Delevatti

O ALARME RENAL DA CREATININA



“Quem te avisa, teu amigo é”. Sintomas, assim como certas pessoas, também agem amigavelmente.

Um quadro febril aponta para provável infecção. Um episódio diarreico demonstra possível intoxicação digestiva. Um persistente desânimo pode revelar profunda depressão emocional. Essas advertências operam como sensores de proteção da integridade orgânica e do equilíbrio mental.

Um importante sinal, comunicando que algo está errado nos rins, é o aumento da creatinina. Essa importante substância encontra-se presente na corrente sanguínea, podendo ser dosada quando se pretende fazer uma avaliação da função renal.

Quando os rins trabalham de forma inadequada e a sua capacidade de filtrar o sangue fica afetada, as concentrações de creatinina tendem a se elevar. Quanto mais alta estiver a creatinina sanguínea, mais grave estará a insuficiência renal.

Nossos músculos precisam de energia para exercer suas funções. O combustível que gera essa energia é uma proteína chamada creatina fosfato, sintetizada a partir das proteínas da nossa alimentação. A creatina fosfato é produzida no fígado e posteriormente armazenada nas fibras musculares.

O sistema muscular está permanentemente em atividade, mesmo quando se permanece em repouso. Isso significa que estamos o tempo todo consumindo creatina fosfato. A creatinina é uma espécie de lixo metabólico resultante desse consumo. Após ser fabricada, ela é lançada na corrente sanguínea e depois eliminada pelos rins.

A creatinina é uma substância inócua, sendo produzida e eliminada de forma constante pelo organismo. Se o paciente mantém sua massa muscular mais ou menos estável, mas apresenta um aumento dos níveis de creatinina sanguínea, isso é um sinal de que o seu processo de eliminação está comprometido, ou seja, os rins estão com dificuldade para excretá-la.

Se os rins não estão conseguindo eliminar a creatinina produzida diariamen-

te pelos músculos, eles provavelmente também estarão tendo problemas para expulsar diversas outras substâncias metabólicas, incluindo toxinas. Portanto, o aumento da concentração de creatinina no sangue indica insuficiência renal.

Disfunções renais costumam ser silenciosas. Algumas pessoas sequer desconfiam que possam estar doentes. O método mais eficiente para se diagnosticar precocemente as alterações do rim é através da dosagem da creatinina.

Alguns pacientes dizem que os seus rins estão ótimos, já que urinam satisfatoriamente e não apresentam sintomas. Urinar bem não é sinal de saúde renal. O controle de água corporal é apenas uma das inúmeras atribuições dos rins. Mesmo intoxicados, eles conseguem urinar sem maiores problemas. A redução do volume urinário é uma reação tardia e indica gravidade.

A insuficiência renal crônica não costuma causar sintomas até fases bem avançadas da doença. O fato de não sentir dor nos rins não significa nada. Em geral, o rim só dói na presença de cálculo ou infecção.

A dosagem da creatinina é importante para se detectar a insuficiência renal em fases precoces, evitando, assim, as complicações da patologia.

Qualquer indivíduo com risco de desenvolver doença renal deve dosar a creatinina sanguínea. Isto inclui pessoas que apresentam hipertensão arterial, diabetes mellitus, rins policísticos, glomerulonefrite, uso crônico de anti-inflamatórios, infecção urinária, cálculos renais de repetição, inchaços sem causa definida, insuficiência cardíaca, sangramentos pela urina, etc.

A semiologia médica estuda os sinais e sintomas através dos quais se manifesta uma determinada enfermidade. A creatinina é um significativo, cuja elevação traduz um significado.

Por João Evangelista Teixeira Lima

Ceu
Clínica Endócrino - Urológica

Diretor Técnico
Dr. Geovani Delevatti
CRM 9861

Aline Hubner
Endocrinologista
CRM/SC 10365

Geovani Delevatti
Urologista
CRM/SC 9861

Ricardo Martins
Urologista
CRM/SC 12107

Av. Sul Brasil, 583, sala 206, 2º andar.
Policlínica Central, Centro - Maravilha

49.99127-7205

rodolfo
OTORRINOLARINGOLOGIA
CIRURGIA CERVICO FACIAL

DR. RODOLFO TOLEDO - CRM/SC 19341 - RQE 11052

49 3664.1577 | 49 8437.9221
AV. SUL BRASIL, 583
POLICLÍNICA CENTRAL - 3º ANDAR - SALA 202 203 - MARAVILHA - SC

49 3622.8847 | 49 9172.1313
clinicadafacesmo@hotmail.com
RUA BARÃO DO TRIUNFO, 810 - SÃO MIGUEL DO OESTE - SC

cristhianni
GINECOLOGIA, OBSTETRICIA

DRA. CRISTHIANNI COSTA - CRM/SC 20453 - RQE 11700

49 3622.8847 | 49 99172.1313
clinicadafacesmo@hotmail.com
RUA BARÃO DO TRIUNFO, 810 - SÃO MIGUEL DO OESTE - SC



DOENÇA RENAL E OBESIDADE

ESTILO DE VIDA SAUDÁVEL PARA RINS SAUDÁVEIS

9 MARÇO 2017



Dia Mundial do Rim

O Dia Mundial do Rim celebra-se na segunda quinta-feira do mês de março. Este ano foi comemorado na quinta-feira (9). O Dia Mundial do Rim é uma campanha de conscientização global destinada a demonstrar a importância de nossos rins. A cada ano a campanha aborda um tema diferente. O tema deste ano é “Estilo de vida saudável para rins saudáveis” e visa promover os hábitos de vida saudáveis, bem como chamar a atenção para a obesidade. A obesidade é um fator de

risco independente para o desenvolvimento de doença renal crônica (DRC) e frequentemente encontra-se associada à hipertensão arterial e diabetes.

A doença renal é mais provável de desenvolver em pessoas obesas, incluindo naqueles com diabetes e hipertensão. Em 2025 a obesidade afetará cerca 18% dos homens e mais de 21% das mulheres em todo o mundo e que a obesidade grave afetará 6% de todos os homens e 9% de todas as mulheres em todo o mundo. Em algumas nações, a obesidade já está presente em

mais de um terço da população adulta e contribui significativamente para a má saúde geral e altos custos anuais de saúde.

Na população em geral, a obesidade aumenta o risco de morte e contribui para muitas outras doenças, como doenças cardíacas, diabetes, hipertensão, colesterol alto, apneia do sono obstrutiva, fígado gorduroso, doença da vesícula biliar, osteoartrite, vários tipos de câncer, transtornos mentais e diminuição da qualidade de vida. A redução da obesidade pode reverter ou retardar a progressão

da DRC.

A boa notícia é que a obesidade, bem como a DRC, é em grande parte evitável. Para prevenir a Doença Renal Crônica, pratique exercício físico regularmente, controle o nível de açúcar no sangue para evitar o diabetes, monitore a pressão arterial, mantenha uma alimentação saudável e evite o sobrepeso, hidrate-se ingerindo líquidos não alcoólicos, não fume, não tome remédios sem orientação médica e consulte um médico frequentemente para verificar a situação dos rins.

ODONTO TOP
Clínicas Odontológicas

CRO/SC 1895

CD. Cristiano Demartini
CRO/SC 13574

CD. Josiane Wartha
CRO/SC 13527

Prótese
Clareamento
Limpeza
Restaurações

Aparelho Dentário
Implante Dentário
Tratamento de Canal

49. **3664.3121**

Rua Prefeito Albino Cerutti Cella, n.142, sala 01, Centro, Maravilha (em frente a Jeancar)

DR LUAN AMARAL MOLETTA
Ouvidos - Nariz - Garganta

Especialista pela Sociedade Brasileira de Otorrinolaringologia. CRM/SC 15345
Residência Médica no FMABC

luan.moletta@gmail.com **RQE - 13703**

Atendimento de
SEGUNDA à SEXTA

(49) **3664.4450** (49) **99195.5328**

Av. Sul Brasil, 665, Sala 203, Edifício Master - Maravilha

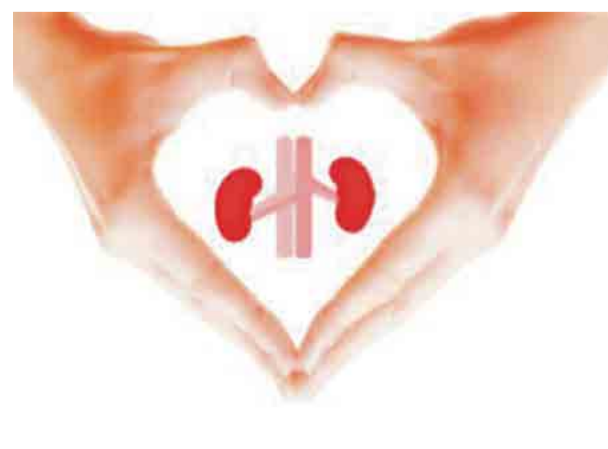



LUCAS MIGUEL GNIGLER

www.lucasmiguel.com

SER PROFISSIONAL ANTES

Há alguns dias ouvi mais um conselho do Seth Godin: ele disse que é preciso ser profissional antes de tentar ser bom.

A ideia aqui me parece ser a seguinte: quando você aparecer para vender o que você sabe fazer, você precisa causar uma primeira impressão profissional. Para quem compra, essa percepção pode ser o maior indicador de qualidade. Ainda mais se o cliente não sabe se você é bom.

O mesmo Seth Godin faz um desafio que, um pouquinho adaptado, fica assim: se você pudesse cobrar o dobro do que você cobra pelo que você vende, como você entregaria? Provavelmente você daria um jeito de ser mais profissional. Mas você precisa mesmo cobrar mais para entregar melhor, ou pode se dedicar mais a partir de amanhã?

Tenho um amigo que instala câmeras de segurança. Quando ele visita uma empresa ele chega com um projeto básico impresso – coisa que raramente seus concorrentes fazem. Ele tem um site e uma página no Facebook mostrando seus clientes. Ele explica, antes do problema, o que e como ele vai fazer se tal coisa não funcionar. Pode parecer básico, mas com esse profissionalismo ele já se diferencia dos amadores. Ou você acha que a decisão de compra é apenas uma questão de orçamento mais barato? (em breve volto a esse tema).

Mas você já sabe o que é ser profissional. Talvez apenas tenha esquecido o quanto é importante. Escrevo esse texto muito mais em função do perigo que essa ideia pode representar. Porque ela pode ir de encontro com um mantra que repito, aqui e para mim mesmo, há alguns anos: antes de lançar e inaugurar, é preciso testar. Descobrir. Reduzir riscos. Errar logo para aprender e melhorar o produto antes de formalizar a empresa, por exemplo.

Estou no meio de um projeto que enfrenta esse dilema. Estamos trabalhando com poucos clientes (testando), mas ainda não temos site, marca, CNPJ. Ou seja: não aparentamos tanto profissionalismo assim. Temos que vencer essa primeira impressão no discurso, explicando aos primeiros clientes que estamos validando a ideia de negócio. Não estamos vendendo, estamos convidando para uma parceria de aprendizado mútuo. Nada ainda formal: por enquanto, uma postura de, digamos, profissionalismo informal.

Achar um meio-termo no início é um caminho mais seguro para o empreendedor. Ser profissional no comportamento, no processo de descoberta, mas ainda desbravando e descobrindo o que funciona.

MELHORIAS

Código de Obras é tema de encontro entre nucleados e Amerios

O Código de Obras foi pauta de reunião entre o Núcleo dos Arquitetos Urbanistas e Engenheiros Cíveis com a arquiteta da Associação dos Municípios do Entre-Rios (Amerios), Marlize Todescatto. No encontro, realizado na terça-feira (7), os nucleados apresentaram diversos itens que podem ser modificados, melhorados, excluídos e/ou incluídos no atual Código de Obras. Agora, o Núcleo aguarda o retorno do setor jurídico da prefeitura para dar encaminhamento ao processo de solicitação.

MARAVILHA Superintendente regional do Dnit afirma que o conserto depende da liberação de recurso do governo federal

Balança de controle e pesagem de veículos está abandonada

EDERSON ABI

O Departamento Nacional de Infraestrutura de Transportes (Dnit) não tem prazo para reativação da balança instalada na base da PRF, na BR-282, em Maravilha. A balança seria responsável pelo controle e pesagem de veículos, como caminhões, inibindo o excesso de peso que danifica a rodovia. No entanto, a estrutura está abandonada há anos.

Em entrevista ao Jornal O Líder, o superintendente regional



Balança controlaria o excesso de peso que danifica a rodovia

do Dnit, Diego da Silva, afirma que consertar a balança depende da liberação de recurso por par-

te do governo federal. Ele explica que a reativação passa por duas etapas. A primeira é uma obra de

recuperação da parte física e da pista. A outra é a parte operacional da balança, para que ela funcione 24 horas por dia. Segundo o superintendente, já existe uma licitação para a primeira parte, realizada em dezembro do ano passado. No entanto, uma empresa venceu e houve processo de recurso. Ele afirma não ter detalhes do processo.

Sobre a segunda etapa, de efetivo funcionamento, o superintendente acredita que necessita de uma segunda licitação, mas não há prazo para começar.

ENEM 2017

MEC altera provas para dois domingos seguidos

O Exame Nacional do Ensino Médio (Enem) 2017 recebeu modificações divulgadas pelo Ministério da Educação (MEC) na quinta-feira (9). Este ano as provas serão realizadas em dois domingos consecutivos, 5 e 12 de novembro, sendo no primeiro dia linguagens, ciências huma-

nas e redação, com cinco horas e meia de prova; no segundo, matemática e ciências da natureza, com quatro horas e meia de prova. Segundo o MEC, a decisão de alterar o esquema de datas do Enem foi tomada após a realização da consulta pública sobre o exame.

Outra mudança é que esta-

ção isentos da taxa de inscrição aqueles que estiverem cadastrados no CadÚnico, programa do governo federal para famílias de baixa renda. A partir de agora os dados resultantes do Enem não serão mais divulgados por escola e a prova não valerá mais como certificado do ensino médio. Além

de que durante a inscrição o estudante que necessitar de atendimento especial poderá solicitar tempo adicional de prova. As inscrições para o Enem 2017 ficarão abertas entre os dias 8 e 19 de maio de 2017. O edital com mais informações sobre o exame será publicado até o dia 10 de abril.

EDREDONS

COMPRE 1 LEVE 2

DURANTE TODO MÊS DE MARÇO

Aproveite!

3664-0099
3664-1767

Av. 7 de Setembro, 157, Centro, Maravilha

58ª ZONA ELEITORAL Prazo para regularizar a situação vai até o dia 2 de maio

Mais de 200 eleitores podem ter os títulos cancelados

A 58ª Zona Eleitoral de Maravilha, à qual pertencem os municípios de São Miguel da Boa Vista, Flor do Sertão, Iraceminha, Tigrinhos e Maravilha, possui 216 eleitores que não votaram, não justificaram a ausência e não pagaram as respectivas multas nas últimas três eleições. Eles poderão ter o título eleitoral cancelado caso não compareçam ao Cartório Eleitoral de Maravilha até o próximo dia 2 de maio.

De acordo com a analista judiciária Priscila Bringhamti, os dois turnos de um mesmo pleito são considerados duas eleições para efeito de cancelamento. "No pleito de 2014 foram realizados dois turnos, o eleitor que não votou em nenhum deles, nem no ano passado, está em situação ir-



Priscila Bringhamti é analista judiciária da 58ª Zona Eleitoral de Maravilha

regular", explica.

Para regularizar o quadro, o eleitor deve retirar a Guia de Recolhimento da União (GRU) no Cartório Eleitoral de Maravilha, portando documento oficial de identidade com foto, ou através do site do TSE (www.tse.jus.br). Com a GRU em mãos, deverá pagar a multa cobrada de

R\$ 3,50 por turno. Após o pagamento, é necessário retornar ao Cartório Eleitoral para comprovar a quitação do débito.

A lista completa dos votantes irregulares dos cinco municípios pertencentes à Zona Eleitoral de Maravilha está disponível no mural do Cartório Eleitoral, no site do

TSE e também no site wh3.com.br. "Vale lembrar que os eleitores com voto facultativo ou com deficiência comunicada não precisarão comparecer ao Cartório. Conforme prevê a Constituição Federal, o voto é facultativo para os jovens maiores de 16 e menores de 18 anos, para os analfabetos e para aqueles que já completaram 70 anos", ressalta Priscila.

Quem tiver o título cancelado não poderá votar, obter passaporte, realizar inscrições para concursos públicos ou tomar posse dos mesmos, matricular-se em instituição de ensino oficial, retirar a carteira de identidade ou CPF e até mesmo realizar vínculos empregatícios com algumas empresas, dentre outras restrições

MANIFESTAÇÃO

Maravilhenses participam de ato em São Miguel do Oeste

Um grupo de maravilhenses participou na quarta-feira (8) de concentração regional em São Miguel do Oeste para lembrar o Dia Internacional da Mulher e protestar contra a reforma da Previdência. Como de costume nesta data, o Movimento das Mulheres Camponesas e outros movimentos sociais e sindicatos fazem uma grande ação na região.

De acordo com o secretário-geral do Sintraf de Maravilha, Neivo Alebrandt, aproxima-



Aproximadamente 100 maravilhenses participaram da manifestação

madamente 100 maravilhenses participaram da manifestação, incluindo a vereadora Marclei Grandt. "Nada mais jus-

to do que no Dia Internacional da Mulher a gente ter uma grande mobilização relacionada à Previdência, já que den-

tro da reforma a mulher vai ser a grande prejudicada, aumentando em dez anos a idade de sua aposentadoria", destaca.

Alebrandt explica que a reivindicação é para que os deputados e representantes repensem a mudança, que atinge tanto o agricultor, como o trabalhador urbano. "Principalmente no que diz respeito à mudança de idade e a contribuição mensal. Estamos nos colocando contrários a isso", diz.



ZONA FRANCA

por Deny Alfano

denyalfano-zonafranca.blogspot.com.br
E-mail: dr.deny.alfano@gmail.com

QUER OU NÃO QUER SER FELIZ

20 anos que trabalho como psicólogo e terapeuta com indivíduos, casais, famílias grupos e empresas e 20 anos que me reparo com comum e constante "vício de raciocínio" (leia-se preconceito) que de maneira automática vem, não apenas apresentado, mas também vivido, de todas essas pessoas e sistemas.

Estou me referindo a algo que tem a ver com a construção da ideia de felicidade.

Me acompanhem nessa leitura: muitas pessoas lutam ou se reassinam diariamente e constantemente ao propor sofrimentos; isto é natural. É a nossa condição humana. Enquanto as pessoas sofrem, obviamente, não se sentem felizes. A maioria, se não quase a totalidade dessas pessoas, acredita que estes sofrimentos e/ou as razões que levam elas a sofrer sejam também uma fator causal que impede elas de serem felizes.

Bom. O ponto é que a felicidade é um estado do ser que não dá para ser planejado. Não é um sentimento ou uma emoção. De fato cada um de nós se dá conta de ser feliz somente e exclusivamente no momento em que se sente feliz: é um estado que te pega de surpresa; que pode vir em qualquer momento da nossa vida, inclusive o mais inesperado ou tardio, e que não dá para ser controlado. Podemos apenas nos entregar a ele. Portanto é algo que nos transcende. Em palavras simples, não depende de nós.

Mas ao mesmo tempo nós queremos ser felizes. Precisamos acreditar que podemos sê-lo. Isto nos motiva; dá determinação e gasolina para acreditar e perseguir o nosso futuro.

Nós queremos ser felizes. Portanto, prestem atenção, é uma questão de vontade.

Então o que acontece? O que fazemos? Sendo que a única coisa que podemos fazer a respeito da felicidade é querer ser felizes, acabamos construindo uma série de objetivos e desejos, ou seja, coisas que queremos, porque nós contamos para nós mesmos que no momento quem que os alcançássemos ou satisfizéssemos seremos felizes.

Então sem nos dar conta, acabamos para associar a felicidade a objetivos alcançados, desejos satisfeitos ou conquistas superadas ou coisas possuídas.

Só que não.

A felicidade não é uma consequência de coisas que nós acreditamos que nos levem lá. A felicidade não vem depois dessa sequência de desejos ou objetivos satisfeitos e alcançados; não vem depois como consequência de tudo isso.

A felicidade é um estado que precede tudo isto: que precede conquistas, desejos e objetivos. A felicidade não vem de fora pra dentro, mas de dentro pra fora.

Só desta forma pode sentir-se.

A felicidade depende de nós. Vem de nós. E é a partir de nós que contagia o ambiente. É um estado do ser que se torna um estado de estar.

Finalizo com um ditado que aprendi no Tibete: "procurar a felicidade fora de nós é como esperar o amanhecer dentro uma gruta virada para o norte".

Mestre, PhD
Donato Alfano
Psicólogo e
Psicoterapeuta
CRP 12/11601

DA
PSICOTERAPIA
Donato Alfano

Terapia Individual, de Casal e de Família

Atendimento em SMOeste, Maravilha e Balneário Camboriú

Deny

49.8895-5231
47.9913-2203

Deny Alfano

Clínica Veterinária e Pet Shop

anjos 4 patas

15% Desconto

Para toda linha de Caminhas e roupinhas

Av. Euclides da Cunha, 497 Centro, Sala 01, Maravilha

(49) 3664-0409
(49) 98866-7343 (Plano)

Imagens Ilustrativas



VIDA E ESPIRITUALIDADE

por LUCIANE MOZER

MULHERES DA BOA NOVA E DOS DIAS ATUAIS

Quando se fala em Jesus, muito se fala dos homens que estiveram ao seu lado. Mas pouco se fala das mulheres. E foi uma dessas reflexões que fiz com a passagem do Dia Internacional da Mulher (8 de março). Fizeram parte da vida de Jesus: Joana de Cusa, Maria de Magdala e outras tantas. Mas a que marcou a história, com toda a certeza, foi sua mãe, Maria de Nazaré.

Ela crescera tendo o Espírito alimentado pelas profecias de Israel. Desde a meninice, quando acompanhava a mãe à fonte de água, ouvia os comentários. Entre as mulheres, sempre que se falava a respeito, perguntavam-se umas às outras qual seria o momento e quem seria a feliz, a mãe do aguardado Messias.

Nas noites povoadas de sonhos, era visitada por mensageiros que lhe falavam de quefazeres que ela guardava na intimidade d'alma. Sentia-se tão pequena para tão grande tarefa. Ser a mãe do Senhor. Ela balbucia: Eis aqui a escrava do Senhor. Cumpra-se em mim segundo a tua palavra.

Sem dúvida, Maria foi uma mulher de muita coragem, não é possível imaginar a dor de uma mãe em ver seu filho morrendo na cruz e de ter que entender a sua sublime missão.

Em todas as épocas e povos, a mulher sempre teve sua posição atormentada pelas dificuldades do não reconhecimento de seu valor e de seu papel. Esforça-se, rompe barreiras, mas continua assombrada por certo desprezo, nascido da aparente fragilidade que carrega.

Em alguns locais o estigma é forte, bem visível, e oprime, fere, humilha. Em outros, a vida parece um pesadelo com a violência que assusta, com o terror que espalha. Basta ligar a TV, ou abrir jornais e revistas para ter notícias dos abusos impostos às mulheres. Vilipendiadas, desrespeitadas, caladas à força, elas prosseguem: carregam famílias, assumem tarefas, adoçam os dias com o mel que só um coração delicado pode oferecer.

Mesmo nos países em que é valorizada, facilmente se percebe certo desrespeito, um preconceito camuflado em piadas e risos irônicos. Sem falar nos salários mais baixos, nas avaliações que consideram mais o corpo que a inteligência. Ou você nunca notou?

Por mais que trabalhem, sejam bem sucedidas, realizadas, o selo feminino é o da dedicação que não conhece limites. Quer prova disso? Observe as mães e esposas de atletas e artistas. Quem na maioria das vezes os estimula, torce, sacrifica as horas? Quem está, invariavelmente, ao lado deles quando ninguém quer sonhar junto? Quem sempre acredita?

E os filhos deficientes? Você já percebeu a presença materna ali ao lado? Onipresente, forte, protetora. Todos os estudos na área de deficiência física ou mental revelam que a figura materna, na maioria dos casos, é quem apoia o filho e vai em busca de alternativas, terapias, equipamentos, médicos.

Mão estendida, voz cariciosa, presença constante. Mães, irmãs, avós, esposas, namoradas. Sempre ao lado, de mãos dadas, com brilho nos olhos e força nos braços, somos todas nós, mulheres!

OPORTUNIDADE

Oficina de culinária para adolescentes está com inscrições abertas

Adolescentes entre 14 e 17 anos podem se inscrever para participar gratuitamente de uma oficina de culinária em Maravilha. O projeto Sabor e Saber, promovido pelo Centro de Referência de Assistência Social (Cras), está programado para iniciar em abril. A oficina será ministrada por duas monitoras e os horários e dias das aulas serão definidos conforme o fechamento das turmas. Karina Vendrame, coordenadora do Cras, explica que o programa ainda oferece estudos sobre alimentação saudável e pratos típicos da região.

REUNIÃO Encontro foi realizado na segunda-feira (6)

Presidente da Federação Catarinense de Apaes visita Maravilha

O presidente da Federação Catarinense de Apaes (Feapesc-SC), Júlio César de Aguiar, esteve na segunda-feira (6) na Apae de Maravilha. Aguiar esclarece que o principal objetivo do encontro é informar. "Além de repassar o que está acontecendo, queremos encontrar maneiras de melhorar o dia a dia de cada Apae, juntamente com a diretoria", diz.

Ele afirma que fazer capacitações é fundamental. "Queremos um polo de capacitação em Chapecó, por ser mais perto e ficar mais



Principal objetivo foi repassar informações

acessível", conta. Ele lembra que o Fundo Social já está liberado e que há uma negociação com o governo para promover a melhoria do mesmo. "Acredito que a res-

MUDANÇA

Prefeitura volta a atender em dois turnos

A partir de segunda-feira (13) a prefeitura de Maravilha volta a atender em horário normal. Com o fim do turno único, todos os setores da administração municipal passam a atender das 7h30 às 11h30 e das 13h às 17h. O horário será diferenciado em relação aos anos anteriores, pois iniciando o atendimento meia hora antes do horário comercial, a administração entende que as pessoas que trabalham neste horário poderão ir até a prefeitura para atendimento. Foram oito meses de turno único. De acordo com o Executivo municipal, a economia mensal foi de R\$ 58 mil. Ao longo dos oito meses, a economia foi de R\$ 464 mil.

as possível. Temos muitos projetos em andamento neste ano e muitas coisas boas por vir", comemora.

Na ocasião, Genuir Basiani, presidente da Apae do município, falou sobre a atual situação da escola. "Sabemos de todos os problemas que as apaes enfrentam. A nossa não é diferente. No momento estamos firmando convênios, mas o nosso principal suporte é o município", destaca. A reunião também foi acompanhada por Lauro Silvestre Massmann, conselheiro das nove apaes do Extremo-Oeste.

posta será positiva", diz.

Aguiar conta que em breve será disponibilizado o aplicativo da Apae. "Ele é excelente. Vamos tentar repassar para o máximo de pesso-

NOVIDADE

Farmácia Santa Luzia atende ao lado da Lotérica

Com mais de 10 anos de experiência no ramo farmacêutico, Claudio Hollas inaugurou a mais nova farmácia e drogaria de Mara-

vilha. A Santa Luzia fica localizada na Avenida Sete de Setembro, ao lado da Lotérica. De acordo com Hollas, a empresa atua-

va em Pinhalzinho antes de vir para Maravilha, "A cidade se tornou uma referência e está em ótimo desenvolvimento", expli-

ca. A inauguração foi realizada na terça-feira (7) e, por esta razão, o estabelecimento concede descontos especiais nos produtos.



Claudio Hollas possui mais de 10 anos de experiência no ramo farmacêutico



Fotos: Ederson Abil/Jornal O Líder

MELHOR IDADE Orientação é oferecida pelo Cras, em parceria com a Unopar

Curso de informática para idosos tem início

Com a finalidade de integrar os idosos à tecnologia, iniciou na quinta-feira (9) o curso de informática para a terceira idade. A orientação é gratuita e oferecida pelo Centro de Referência de Assistência Social (Cras), em parceria com a Unopar polo de Maravilha.

O curso é ministrado por Leila Mayer, que atua há sete anos como professora de informática. De acordo com Leila, os alunos sairão do curso sabendo noções básicas de informática, além de



Aulas são realizadas na sala de informática da Unopar de Maravilha

internet e redes sociais. “Vamos trabalhar com ferramentas de texto e imagem, inserir os alunos no mundo da internet com criação de

e-mail, redes sociais, músicas e vídeos disponíveis na rede”, planeja.

A prefeita, Rosimar Maldaner, acompanhou a aula

inicial e destacou a parceria com a universidade e a iniciativa dos participantes. “Não podemos ficar isolados da tecnologia, das informações, e por isso oferecemos estas oportunidades. Agradecemos a Unopar por firmar novamente esta parceria”, explica.

Aulas têm a duração de duas horas e meia e são realizadas na sala de informática da universidade. Ao todo, são cinco turmas com 10 alunos cada e o curso segue até dezembro.

CORAL

Acalmar promove reinício das atividades do ano

A Associação Cultural Alemã de Maravilha (Acalmar) promoveu na quinta-feira (9) o reinício das atividades do ano. O encontro contou com a presença dos interessados em participar do Coral Immer Fröhlich e das aulas de musicalização, além daqueles que já fa-

zem parte do grupo.

Os coralistas destacam que a partir de agora os ensaios serão realizados na Associação Atlética Banco do Brasil (AABB). “Quem ainda não faz parte do grupo e possui interesse em participar, será bem-vindo. Temos muitas novidades neste ano”, dizem.



Encontro foi realizado na quinta-feira (9)

DENGUE

Combate ao mosquito é o foco da Sala de Situação

Para reforçar o combate ao mosquito *Aedes aegypti*, a Sala de Situação está realizando a entrega de termos de compromisso aos moradores maravilhenses. O documento é recebido quando existem irregularidades que favorecem o desencadeamento de focos do mosquito nas residências. A equipe retornará ao local e caso os problemas não tenham sido resolvidos, a Vigilância Sanitária realiza uma visita, podendo aplicar multa de no mínimo R\$ 217.

De acordo com o coordenador da Sala de Situação, Francys Balestreri, Maravilha possui 45 focos do mosquito *Aedes aegypti*. O número foi registrado desde



Francys Balestreri pede o apoio da população no combate ao mosquito

janeiro deste ano e a maior quantidade de pontos é no Centro do município. “Nós temos deficiência em averiguar locais de difícil acesso por não ter pessoas treinadas para isso e temos muitas atividades para realizar. Não estamos conseguindo dar conta de tudo e necessitamos de apoio”, explica.

Maravilha registrou três casos suspeitos de dengue, sendo que dois deles já foram descartados. “Temos ainda um caso suspeito, mas é importante ressaltar que ambos são moradores do Centro”, ressalta.

O coordenador explica que principal problema do município são

as cisternas. “Cada depósito de água pode gerar até dois mil mosquitos por dia, se eles fossem retirados ou regularizados, isso diminuiria o problema drasticamente”, relata.

Próximas ações

Balestreri pede à população para que auxilie na organização de mutirões de limpeza. A ideia é realizar uma averiguação e limpeza nos bairros do município todos os sábados. “A prefeitura vai auxiliar com os materiais necessários e a estrutura disponível, queremos estar cada sábado em um lugar diferente, mas para isso precisamos do apoio dos habitantes”, finaliza.



CULTURAMA

por João Carlos Dalmagro Junior

medium.com/@jocadalmagro
jcdalmagro@gmail.com

LÉXICOS

“Para estas duas vidas (viver e escrever), um léxico só não é suficiente.”

(João Guimarães Rosa)

Afinal de contas, e sem qualquer pretensão acadêmica, por que os homens se dedicam a escrever ficções? Por que constroem histórias com personagens irreais que paradoxalmente dão lições sobre sabedoria e ensinam a lidar com a realidade? Por que precisamos nos distanciar tanto de nós mesmos para atingirmos algumas breves epifanias, esses pequenos espasmos de verdade sobre a vida?

A literatura, como defende Ernesto Sabato em *O escritor e seus fantasmas*, não é passatempo nem evasão, e sim a maneira mais completa de examinar a condição humana.

Apesar de (normalmente) contextualizada em uma época cronológica, a literatura trata de temas que dizem respeito a toda a humanidade e a todas as civilizações, de todos os tempos. A literatura é, em essência, atemporal.

Grandes escritores e suas grandes obras são e sempre serão universais. João Guimarães Rosa, ao fundar uma linguagem e um estilo e acompanhar a peregrinação existencial do jagunço Riobaldo em *Grande Sertão: Veredas*, retratou o ser humano em toda a sua extensão, com as suas vicissitudes, conflitos e paradoxos. O mesmo ocorre com *Moby Dick*, de Herman Melville, que narra as aventuras de Ismael, Queequeg e o Capitão Ahab em busca de uma furiosa baleia Cachalote a bordo do navio *Pequod*, e com *O Engenhoso Fidalgo Dom Quixote de La Mancha*, de Miguel de Cervantes, que acompanha as desventuras tragicômicas do Cavaleiro da Triste Figura e seu fiel escudeiro Sancho Pança.

E justamente porque examina a problemática da condição humana, a literatura já exauriu seus temas. Já se escreveu sobre tudo, mas esse tudo é inesgotável: o amor, o nascimento, as transformações do ser ao longo da existência, o tempo (passado, presente, futuro), a morte, o sofrimento, o gozo, o prazer, a felicidade, a liberdade do espírito *versus* o aprisionamento da carne.

Esses temas são inesgotáveis porque, sobre eles, não há respostas ou verdades definitivas. São os fantasmas da humanidade: houve grandes interrogações que atormentaram Rosa, Melville e Cervantes. Há perguntas de igual proporção que inquietam os escritores de nossa geração. Certamente haverá as que assombrarão as gerações vindouras.

O que realmente distingue e destaca esses homens e suas obras corajosas é a *forma* como fazem literatura. De que modo constroem um estilo, uma linguagem e uma voz sem incorrer no lugar-comum, no clichê e na mesmice. Como se alicerçam *estilisticamente* a um tempo, com profundidade, feito tubérculos, sem deixar de ser universais.

A linguagem é e assim existe para ser lúdica, o local perfeito para o *jogo*, para a criatividade. Mesmo assim, não pode ser *irresponsável*, pois ela é que delimita e *apresenta* o mundo. Transportemos essa máxima de Wittgenstein para a literatura e notemos como o *estilo* e a *linguagem* são fundamentais para que o escritor nos apresente o *seu* mundo e para que ele possa nos transmitir as *suas* perplexidades, despejar sobre nós a *sua* problemática e assim compartilhar a *sua* vida – que passa a ser *nossa* – em toda a plenitude.

Para Roberto Saviano, a palavra proporciona uma força superior à que o corpo e a vida podem conter. É fato. No fogo cruzado do desalento, da frieza e do automatismo pós-modernos, é salutar que, em meio às palavras, possamos nos redescobrir humanos.



MODA & ESTILO

por Susane Zanin

HOMENS DO OSCAR 2017

Conforme prometido na semana passada, hoje falarei dos homens mais lindos e elegantes do último Oscar e seus looks.

Como o Oscar é um evento de gala, o traje mais usado por eles é o smoking. Já faz al-

guns anos que não vemos somente homens iguais, todos com o mesmo smoking clássico. Hoje os maiores destaques são para aqueles que ousam sem medo e, cá entre nós, eles podem!

Um dos concorrentes do ano ao Oscar de melhor ator, Ryan Gosling, até optou pelo clássico... mas ousou na camisa. Cheia de babados no melhor estilo vitoriano, combinou muito bem com a gravata borboleta de veludo.



Jamie Dornan (também conhecido por muitas aqui como Christian Grey) saiu do óbvio ao optar por um paletó claro, mantendo um look clássico sem perder a originalidade.



E por último, mas não menos importante, o look de Mahershala Ali. O melhor ator coadjuvante deste ano optou por uma das combinações que eu mais gosto, tudo preto! Casaco, colete, calça, camisa, gravata e sapato, total black, não tem erro. Quero chamar atenção para mais um detalhe: observe a barra das calças. Não vemos mais aquelas sobras de tecidos, mas até uma pontinha da meia aparecendo, uma das grandes tendências para calças formais e informais masculinas.



por Henrique Hübner



SEJAM BEM-VINDOS À NOSSA CONTINUAÇÃO POR LISBOA!

Hoje falaremos sobre a cultura - música e gastronomia. Aproveitem a leitura!

Lisboa é uma cidade com uma intensa vida cultural. Epicentro dos descobrimentos desde o século XV, a cidade é o ponto de encontro das mais diversas culturas, que acaba impressionando quando entramos em contato pela primeira vez, o primeiro lugar em que Oriente, Índias, Áfricas e Américas se encontraram. Mantendo estreitas ligações com as antigas colônias portuguesas e hoje países independentes, Lisboa é uma das cidades mais cosmopolitas da Europa. É possível, numa só viagem de metrô, ouvir falar línguas como o cantonês, o crioulo cabo-verdiano, o gujarati, o ucraniano, o italiano ou o português com pronúncia moçambicana ou brasileira. E nenhuma delas falada por turistas, mas por habitantes da cidade.

Um dos fatos que muito me chamou a atenção na cultura de Lisboa foi a sua música tradicional, que é o fado, canção nostálgica acompanhada à guitarra portuguesa. Uma explicação popular da sua origem remete para os cânticos dos mouros, que permaneceram no Bairro da Mouraria após a reconquista cristã. Mais plausivelmente, a origem do fado parece despontar da popularidade nos séculos XVIII e XIX da Modinha e da sua síntese popular com outros gêneros afins, como o lundu, no rico caldo de culturas presentes em Lisboa.



Música fado

A gastronomia de Lisboa está influenciada pela sua proximidade do mar. Especialidades tipicamente lisboetas são as *pataniscas de bacalhau* e os *peixinhos da horta*. Também se pode desfrutar das saborosas sardinhas (principalmente nas épocas festivas, como no Santo António). O famoso bife à café é outro *ex-libris* alimentar da capital. O doce mais famoso de Lisboa, o qual teve o prazer de experimentar, é o pastel de nata, cujo mais famoso é o de Belém, que é feito numa antiga fábrica na Freguesia de Belém. Existe uma lenda que diz que, há mais de 500 anos, uma cozinheira não tinha ingredientes suficientes para fazer um doce e então resolveu inventar, foi quando nasceram os pastéis de Belém. Foram fabricados durante anos no Mosteiro dos Jeronimos, em Belém, só há poucos anos é que mudaram o seu local de fabricação.



Pastel de nata de Lisboa



TOQUE DE REQUINTE

por Simone Hübner

Saiba como se vestir adequadamente

para o ambiente de trabalho



Quando o assunto é trabalho, é preciso ficar atenta com algumas regrinhas básicas de comportamento e vestuário. Isso porque existem ambientes corporativos que pedem um look mais sério e comportado. E até mesmo os ambientes despojados precisam seguir etiqueta.

É importante lembrar que aquelas que têm profissões mais formais, como advogadas, funcionárias públicas, administradoras, jornalistas e empresárias não precisam necessariamente usar roupas tradicionais. Já é possível misturar peças clássicas com algumas mais descoladas. Uma calça de alfaiataria, com camisa e sapato, já deixa o look apresentável, sem precisar usar o social completo.

Ambiente corporativo: se encaixa para executivos e a roupa tem que ser discreta e formal. O ideal é que não tenha decotes, nem saias curtas, deixe-as sempre na altura do joelho. Os braços não devem estar à mostra e deve-se ter muito cuidado com estampas. Os listrados são bem-vindos, os poás, as camisas de seda, calça social e saia-lápis também entram no guarda-roupa corporativo.

Rasteirinhas são fofas, mas apenas para passeios casuais. No local de trabalho, esqueça! Mantenha as unhas das mãos e dos pés sempre limpas e bem feitas. Jamais deixe nelas esmaltes descascados. Isso denota total desleixo com a própria imagem pessoal!

Fique de olho no salto, que também merece atenção. Não deve ser muito alto e cha-

mativo, com cores fortes e vibrantes. Escolha as opções de tamanho médio. Quanto aos acessórios, vale usar o bom senso. Pulseiras e colares são bem-vindos, desde que não atrapalhem no equilíbrio do visual. Dê preferência para peças pequenas e bem delicadas.

Já para mulheres que fazem parte de uma área mais informal, como as publicitárias, jornalistas de moda, fotógrafas, designers e arquitetas, o segredo é abusar das texturas, misturando crochês, bichos e flores, mas lembre-se, quanto menos, melhor! Use o bom senso.

Ambiente informal: é importante lembrar que embora não se tenha tanto rigor na forma de se vestir, é um ambiente de trabalho. Continuam proibidos decotes e roupas muito justas e saias curtas. Para o ambiente informal está liberada a calça jeans, tênis para os homens, camisetas de malha, saias mais rodadas, as estampas e os coloridos fortes. Normalmente são pessoas mais cool, gostam de misturas e têm um estilo pessoal bem definido.

Ambiente neutro: se você não se encaixa no ambiente corporativo, nem trabalha em local informal, você entra no ambiente neutro - local onde você não precisa lidar diretamente com o público, não se tem um atendimento direto com o cliente, ou algo do gênero. A pessoa sempre fica mais à vontade na forma de vestir. Não precisa ter formalidades, vale usar o estilo mais esporte: uma t-shirt com calça já resolve o assunto.

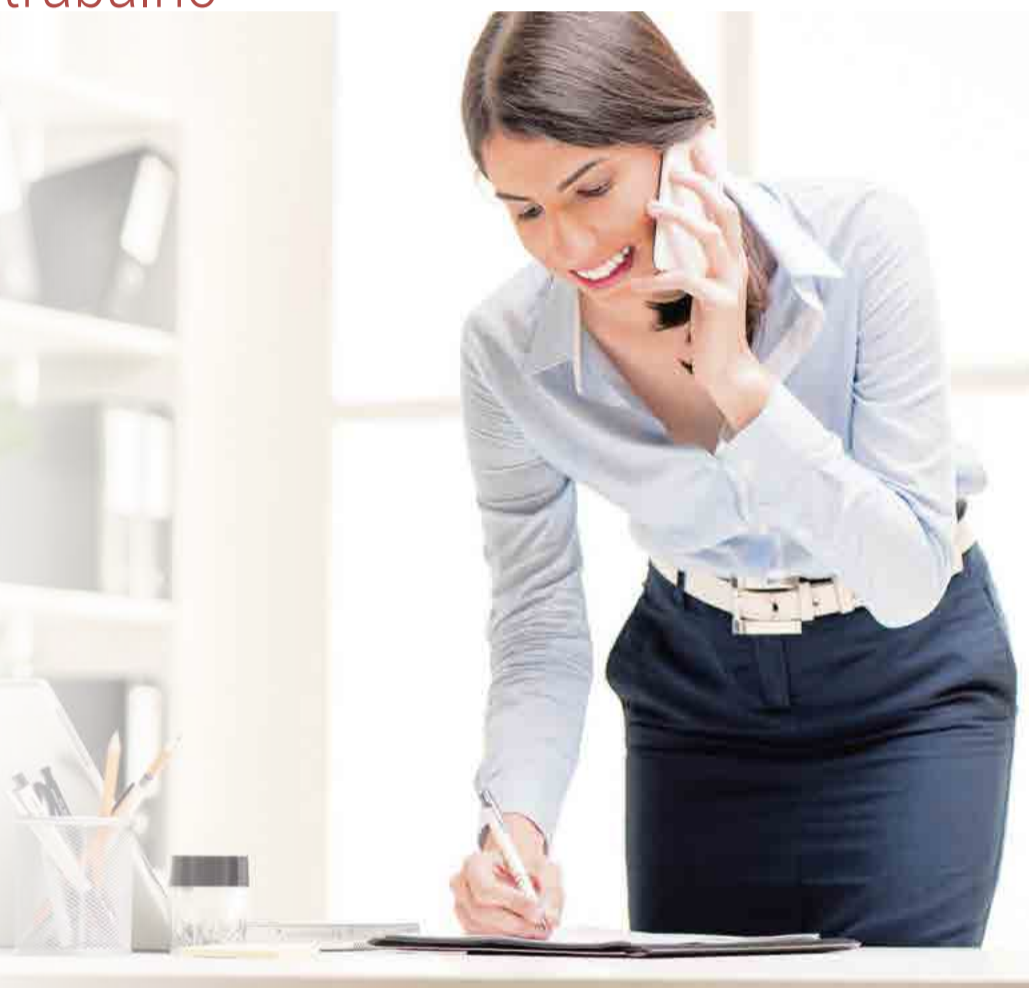

A maquiagem para todas as áreas deve ser bem leve. Nunca exagere no make, nem carregue demais. Nesse caso, quanto mais básico, melhor, afinal menos é mais. Mas não deixe de apostar na base, blush, rímel, lápis e um batom nude ou rosado.

EXCELENTE FIM DE SEMANA A TODOS!

A EVOLUÇÃO
DA SUA PROTEÇÃO.

INVIOLÁVEL[®]

MARAVILHA E CUNHA PORÃ
(49) 3664-2094

CÂMERAS



ALARME



CERCA ELÉTRICA





PAIXÃO ANIMAL

por **Diego Rossini** Médico Veterinário CRMV/SC 4517
canisefelis@gmail.com

CAMPEÕES DE PULO

Os cães têm necessidade de interação e isso acontece devido à natureza social do animal. Cães recém-chegados aos lares e os mais velhos podem aprender que conseguem chamar atenção colocando em prática alguns comportamentos, e pular é um dos preferidos deles.

Quem nunca se deparou com uma cena dessas: ao visitar uma residência que possui um cão e entrar no ambiente dele, o pet faz uma recepção toda calorosa, com pulos. Na maioria das vezes, o que o proprietário faz é chamar atenção do animal, tocá-lo ou tirá-lo do local, para evitar constrangimento. Dependendo do cão, toda essa interação com o dono servirá como um reforço para o comportamento de pular e não como uma correção.

Outra situação bastante comum, que faz com que os proprietários reforcem o comportamento de pular, é quando eles estão saindo para o trabalho e o cão vem interagir. Para evitar as marcas das patas na camisa, por exemplo, geralmente o dono toca o animal, para que ele não atinja sua roupa. O simples fato de tocá-los já pode ser uma forma de recompensa.

COMO MUDAR?

Esse comportamento é muito fácil de ser corrigido, desde que os proprietários saibam agir de forma correta. Desde a chegada do animal na casa, deve-se ignorar o comportamento de pular. O ideal é não interagir com ele nessa situação. Isso fará com que o cão fracasse em chamar a atenção com o pulo.

Por outro lado, quando ele não pular, ele deve ser recompensado, dando atenção. Outra forma de controlar é solicitando um comando como, por exemplo, sentar. Assim que o cão fizer o comando, o tutor pode recompensá-lo.

Para que o treino tenha sucesso, devemos ser coerentes e sempre apresentar o mesmo comportamento com o animal. Se alguém na casa deseja que o pet pule, podemos ensinar a ele o comando "colo", para não confundi-lo. Peça a colaboração de todos para facilitar a aprendizagem. Procure recompensar a recusa de pular e não recompense quando conseguir apenas tirá-lo de cima.

Pequenas atitudes podem corrigir esse problema! Mas, caso não tenha sucesso, conte com a ajuda de profissionais especializados! O adestramento pode auxiliá-los nessa caminhada, contribuindo para que vocês tenham sucesso nos treinos!

FONTE: *Cão Cidadão*

DESIGN EM PAUTA



Lais Oro

Andrea Costa Pelissari

NO MUNDO Jardins verticais gigantes mudam visual da Cidade do México

A Cidade do México há algumas décadas vem tentando combater os seus altos índices de poluição. Recentemente, a capital mexicana emitiu um alerta de poluição atmosférica. Nos anos 1980, recebeu um alarme por causa da morte em massa de aves. Várias medidas começaram a ser tomadas pelas autoridades mexicanas, como o fechamento de refinarias, o controle das indústrias poluentes e a inspeção da frota automobilística para reduzir a emissão de gases.

Uma nova ação para ajudar no combate à poluição na Cidade do México foi a instalação de um enorme jardim vertical nas pilastras de um viaduto de 27 quilômetros que corta a cidade e em algumas vias da cidade. A área verde é de 60 mil m².

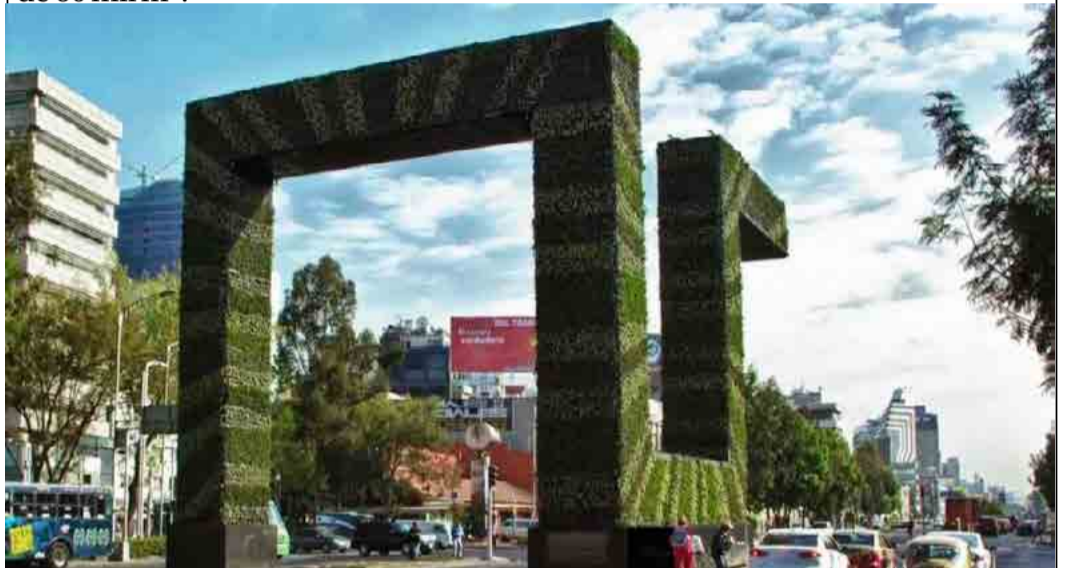

O jardim vertical é todo automatizado: as suas paredes possuem um sistema de rega controlado remotamente por GPS. O projeto foi financiado pela iniciativa privada e desenvolvido pela empresa Verde vertical, especializada na transformação de paredes e fachadas em jardins verticais. De acordo com a empresa, o jardim filtrará mais de 27 mil toneladas de gases e processará dez toneladas de metais pesados.



Olá Pessoal. Eu sou o **Kakarequinho**, mascote do Posto Kakareko!

A partir de agora, estarei aqui para deixar você a par de todas as novidades!

E VEM MUITA NOVIDADE POR AÍ!
AGUARDE!

K Kakareko
Auto Posto Kakareko | Ltda

49.3664-0120 Av. Maravilha, Acesso, 1211, Maravilha - SC

ROSIANE POLETTO



ESTELA SERPA

revisao@jornalolider.com.br vip@jornalolider.com.br

Fotos: Diana Heinz/O Líder



Nossa equipe de jornalismo esteve no Auto Posto Diamante 2 - onde fomos muito bem recebidos, inclusive, pelo gerente Olavo e toda sua equipe - para conferir a novidade que estava à disposição dos clientes na quarta (8) e quinta-feira (9). A atração era uma réplica da Ferrari utilizada pelo piloto Felipe Massa, além de um simulador de corrida de Fórmula 1. Para usar o simulador bastava abastecer R\$ 50 ou mais de gasolina V Power e quem fez a troca de óleo da marca Shell teve o mesmo privilégio, além de ganhar um brinde à sua escolha! Aproveitamos para dar uma "voltinha"!



O domingo (5) teve muita aventura no 3º Trilhão Feras do Mato. A chuva deixou o evento ainda mais emocionante para os 676 participantes, que toparam o desafio e enfrentaram uma trilha pesada, tudo pela paixão off road em duas rodas. Parabéns aos organizadores!

Fotos: Rosiane Poletto/O Líder



A Duetto Modas já está recebendo a nova coleção Outono/Inverno 2017 e convida a todos para conferir as novidades em roupas, calçados e acessórios. Concomitante a isso, na quarta-feira (8) a equipe Duetto recebeu as mulheres no Fashion Day, com delicioso coquetel. Um dia dedicado a elas, pela passagem do Dia da Mulher. As clientes preencheram cupons para concorrer a um curso de automaquiagem, em parceria com o Ateliê Bindi, tendo como ganhadora Karine Maggi, que poderá presentear outra pessoa para realizar o curso.



Na segunda-feira (13) Marilene Gruber festeja mais um ano de vida. Os parabéns, com desejos de muito sucesso, são dos colegas do Grupo WH.



TEM CHEIRO DE NOVIDADE NO AR...

OUTONO INVERNO

2017

DUETTO MODAS

(49) 3664-0487
(49) 98417-0167



BEAUTY

por Júnior Babinski e Inês Michielin

EU, A PISCINA E MEU CABELO VERDE

Pergunte para todos os salões de beleza que você conhece: quão comum é, nesta época do ano, clientes loiras surgirem com os cabelos esverdeados? Muito, muito comum.

Isso ocorre devido ao sulfato de cobre que é utilizado no tratamento da água de piscinas. Apesar de evitar proliferações de algas, este sulfato possui uma pigmentação esverdeada que se fixa nos fios e, com maior facilidade, evidencia-se nos cabelos mais claros. Mas não há motivos para aflição – na publicação de hoje trouxemos cinco dicas de como você pode, sozinha, recuperar a cor e a naturalidade de suas madeixas loiras.

1ª DICA: RELEMBRE A REGRA

Há algumas semanas publicamos orientações sobre como cuidar dos cabelos pós-temporada. É preciso lembrar a máxima citada lá, que é válida eternamente: limpar, hidratar e condicionar. Portanto, comece escolhendo um bom shampoo de limpeza profunda para auxiliar na retirada de resíduos dos seus fios, principalmente se estes estiverem arripiados e quebradiços.

2ª DICA: PREPARE-SE PARA LIMPAR O VERDE

A receita é básica e você mesma pode fazer: três colheres de creme branco, duas colheres de descolorante em pó e ½ xícara de água quente. Misture bem todos os itens e aplique nos cabelos. Deixe agir de cinco a dez minutos e os lave com abundância. Você notará



fios mais secos e cutículas mais abertas, prontas para receber os reparos necessários.

3ª DICA: RECONSTRUA COM CALMA

Agora vamos reconstruir. Para tanto, é necessário fazer uso de uma máscara hidratante que contenha queratina, creatina, arginina, cisteína, colágeno, proteína hidrolisada e/ou aminoácidos. Aplique mecha por mecha, com muita calma, e deixe agir – não é preciso aquecer. Após, condicione seus cabelos e finalize com um óleo reparador.

4ª DICA: SAIBA ESCOLHER A MÁSCARA

Para saber escolher uma boa máscara hidratante é interessante atenção à composição: extratos vegetais de plantas ou frutas, pantenol, glicerina, silicones, vitaminas e aminoácidos são indicados. Também há de se saber diferenciá-las: máscaras hidratantes nutritivas possuem óleos vegetais e, normalmente, são ricas em argan, macadâmia ou coco. Podem, ain-

da, possuir ceramidas e manteigas vegetais, tais como as com base de karité, cupuaçu ou cacau. Já as máscaras hidratantes reconstrutivas são compostas, de maneira geral, por queratina, creatina, arginina, cisteína, aminoácidos, colágenos e proteínas.

5ª DICA: CUIDADO COM OS EXCESSOS

Assim como o “excesso de piscina” provoca o esverdeamento dos cabelos loiros, também o excesso de queratina provoca danos aos fios. Quando usada de maneira inadequada, a queratina acelera a quebra do fio. A dica é não abusar de produtos que a tenham em sua composição e, logicamente, não utilizá-los seguidamente.

Portanto, se suas madeixas loiras estão esverdeadas depois do verão, não se preocupe. Se desejar, você pode recuperar seus fios em casa mesmo. Basta ter sempre em mente: limpar, hidratar e condicionar. Faça o teste e depois nos conte em nosso blog se você gostou do resultado!



CANTO NATIVO

por Adriano Antunes
gauderioadriano@hotmail.com



NOSSA LÍNGUA, NOSSAS EXPRESSÕES

O Rio Grande do Sul, a que- rência matriz de todos os gaúchos espalhados pelo mundo, tem na sua linguagem expressões que são desconhecidas ou então mal compreendidas nos outros rincões de nossa Terra Brasilis. Para ajudar um pouco quem não convive com nossos diálogos bacanudos, preparamos esta coletânea de textos baseados em palavras e fonéticas específicas de nossa grande que- rência amada. O dialeto gaúcho é um dialeto do português falado no Rio Grande do Sul e em parte do Paraná e de Santa Catarina. Fortemente influenciado pelo alemão e italiano, por força da coloniza- ção, e espanhol e pelo guarani, especialmente nas áreas próximas à fronteira com o Uruguai, possui diferenças lexicais e semânticas muito numerosas em relação ao português padrão - o que causa, às vezes, dificuldade de compre- ensão do diálogo informal entre dois gaúchos por parte de pessoas de outras regiões brasileiras, muito embora eles se façam entender perfeitamente quando falam com brasileiros de outras regiões. Foi publicado um dicionário “gaúcho -brasileiro” pelo filólogo Batis- ta Bossle, listando as expressões regionais e seus equivalentes na norma culta. Segundo Felipe Si-

mões Pires, em seu artigo Gaúcho, o Dialeto Crioulo Rio-grandense, a formação do dialeto se dá, basi- camente, por:

Vocábulo hispano-luso-indí- genas - aumentativos e diminuti- vos hispânicos

Escrita lusitana - pronúncia baseada no Português, mas lida como no Espanhol

Falta de uma gramática ofi- cial, mantendo o dialeto constan- temente mutante e flexível

A pronúncia do “o” e do “e” são feitas como no Espanhol quando se alterariam para “u” e “i” no Português

O diminutivo “inho” qua- se sempre e substituído por “ito”, mas há casos onde sobrevive. Re- corde-se que não há regra oficial para a fala campeira e que a maio- ria das pessoas sequer sabe que não falam Português nem Espa- nhol

O pronome “lhe”, quase sem- pre é pronunciado “le”

Há uma grande dificuldade entre os nativos para saber quan- do pronunciar “b” ou “v”, pois flu- tuam entre a gramática portuque- sa e espanhola

As palavras que têm dupla es- crita de “x” ou “ch” têm no “ch” sua escrita castelhana e “x” lusita- na (galega)



AGENDA DE EVENTOS

11/3 - 5º Jantar das Massas, promovido pelo Rotary Club – Lar de Convivência

- Jogos dos Clubes de Mães - Salão Paroquial - 8h - Assistência Social

- Show nacional com Fábio & Rafael – Hangra – 23h30

- Baile de Chopp – Linha Cabeceira do Iraceminha - 22h - Associação da Comunidade Cruzeiro

- Louvor o Brasil para Cristo - Espaço Criança Sorriso - 19h30 - Igreja Evangélica Pentecostal

12/3 - Fest Car - Pesque-pague do Zebinho (Antigo pesque-pague do Grando) - 12h - Grupo Os Rejeitados

18/3 – Show com Grupo Tradição - SER Aurora

1º/4 – Show com MC G15 - Play Club

13/4 – Show nacional com MC Kevinho – Hangra – 23h30

OBITUÁRIO



KOPA

O ex-jogador francês Raymond Kopa, um dos principais

ídolos da história do Real Madrid, pelo qual conquistou três Ligas dos Campeões da Europa, morreu no dia 3 março, aos 85 anos. Ele foi diagnosticado com Mal de Alzheimer na década de 90. Ele se tornou no primeiro jogador francês a conseguir a Bola de Ouro da revista France Football. Foi um dos atletas mais midiáticos de sua época, sobretudo após deixar o então poderoso Stade de Reims para jogar no Real Madrid, em 1956. Pela equipe espanhola, venceu a Liga dos Campeões de 1957, 1958 e 1959 e dois Campeonatos Espanhóis, antes de retornar ao Stade de Reims, onde encerrou a carreira em 1967, aos 36 anos.



RENÉ PREVAL

O ex-presidente haitiano René Preval faleceu ao

meio-dia do último dia 3, por um problema cardiovascular, aos 74 anos - informou sua irmã ao jornal Le Nouvelliste. Preval governou esse país caribenho durante dois mandatos, entre 1996 e 2001 e, depois, de 2006 a 2011. Agrônomo de profissão, René Preval era muito próximo do carismático líder Jean-Bertrand Aristide, de quem foi primeiro-ministro, antes de se distanciar dele no início dos anos 2000. No Twitter, o presidente Jovenel Moïse lamentou o falecimento de Preval. "Soube com emoção da morte do ex-presidente René Preval. Me curvo perante os restos desse digno filho do Haiti".



PAULA FOX

A romancista americana, ganhadora do mais importante

prêmio de literatura infantil e conhecida por explorar temas delicados como perda e abandono de maneira aberta, faleceu em Nova Iorque, aos 93 anos, no domingo (5). Em 1974 a escritora ganhou a medalha Newbery, a maior recompensa no gênero de literatura infantil, por seu livro The Slave Dancer. A obra conta a história de um garoto sequestrado por traficantes de escravos e levado para a África, em meados do século XIX. Durante sua longa carreira, Fox escreveu mais de 20 livros para jovens e seis destinados a adultos. Ela deixou o marido, dois filhos e vários netos, incluindo a estrela do rock e atriz Courtney Love, de 52 anos.



KURT MOLL

O famoso cantor de ópera alemão, conhecido

por sua voz de baixo e suas interpretações de Mozart, Wagner e Strauss, faleceu no domingo (5), aos 78 anos, após uma "longa doença", indicou a Ópera de Munique (Sul), onde havia cantado. Moll, nascido em 11 de abril de 1938 em Buir, no Oeste da Alemanha, e afastado dos palcos desde 2006, era um dos baixos mais apreciados do pós-guerra. Entrou em 1967 na Ópera de Colônia (Oeste) e estreou em 1968 no festival de Bayreuth (Sul), inteiramente dedicado a Richard Wagner, antes de se impor em 1970 interpretando Sarastro em "A Flauta Mágica" de Mozart, em Salzburgo.



GINA SILVA

A mãe do vice-prefeito de Balneário Camboriú, Carlos

Humberto Metzner Silva, morreu na terça-feira (7) em decorrência de um câncer, aos 58 anos. Gina deixou o marido, dois filhos e um neto. O prefeito, Fabrício Oliveira (PSB), decretou luto oficial de três dias.

BIANCA CAROLINE RAPACK

Faleceu no dia 2 de março, no Hospital Regional de São Miguel do Oeste. Seu corpo foi velado na Igreja Católica de Linha 13 de Maio, Barra Bonita, e sepultado no cemitério da comunidade.

GENECI LAWRENS PACINI

Faleceu no domingo (5), em sua residência, aos 49 anos. Seu corpo foi velado no salão paroquial de Romelândia e sepultado no cemitério municipal.

VANDENI ANTONIO DISNER

Faleceu no domingo (5), em sua residência, aos 58 anos. Seu corpo foi velado na Capela Mortuária de Palma Sola e sepultado no cemitério municipal.

CARLOS KLEIN

Faleceu no domingo (5), em sua residência no Bairro Agostini, São Miguel do Oeste, aos 79 anos. Seu corpo foi velado na Igreja Católica do Bairro Agostini, São Miguel do Oeste, e sepultado no cemitério municipal.

BRUNO SELMO GRAEFF

Faleceu no domingo (5), no Hospital Regional de São Miguel do Oeste, aos 77 anos. Seu corpo foi velado na Capela Mortuária de Maravilha e sepultado no cemitério municipal.

OLIVIO OLIMPIO PACINI

Faleceu no domingo (5), vítima

de acidente de trânsito, aos 53 anos. Seu corpo foi velado na comunidade de Linha Sede Ouro, Romelândia, e sepultado no cemitério da comunidade.

JOÃO MARIA RIBEIRO

Faleceu na segunda-feira (6), no Hospital de Palma Sola, aos 68 anos. Seu corpo foi velado na Capela Mortuária de Palma Sola e sepultado no cemitério municipal.

SILVINA GULLICH

Faleceu às 9h30 da quarta-feira (8), aos 83 anos, no Hospital São José. Seu corpo foi velado na Casa Mortuária de Maravilha e sepultado no cemitério municipal de Maravilha.

IVO ANTONIO LIMA

Faleceu às 21h de quarta-feira (8), aos 49 anos, em sua residência. Seu corpo foi velado na Igreja Deus é Amor e sepultado no cemitério municipal de Maravilha.

LUIZ BORTOLOTTI

Faleceu na quarta-feira (8), no Hospital de Tunápolis, aos 81 anos. Seu corpo foi velado na Igreja Católica de Linha Liberdade, Santa Helena, e sepultado no cemitério da comunidade.

ANTONIO ALVES DO AMARAL

Faleceu às 11h30 de quinta-feira (9), aos 63 anos, no Hospital São José de Maravilha. Seu corpo foi velado na comunidade de Novo Encantado, Santa Terezinha do Progresso, e sepultado no cemitério da comunidade.

LUIZA CATARINA SULZBACHER

Faleceu às 13h de quinta-feira (9), aos 79 anos, no Hospital de Campos Novos. Seu corpo foi velado na Casa Mortuária de Maravilha e sepultado no cemitério municipal.

EDITAL DE CONVOCAÇÃO DE ASSEMBLEIA GERAL ORDINÁRIA DA COOPERATIVA CATARINENSE DE TRANSPORTES DE CARGAS - COOCATRANS. O Diretor Presidente da **COOPERATIVA CATARINENSE DE TRANSPORTES DE CARGAS - COOCATRANS**, inscrita no CNPJ sob o nº 06.308.626/0001-46, NIRE: 42400019099, com sede na Rodovia BR 282, Km 606.5, Bairro Industrial, na cidade de Maravilha, Estado de Santa Catarina, CEP 89874-000, no exercício dos poderes que lhe são conferidos pelo Estatuto Social da Entidade, **CONVOCA** os cooperados, para se reunirem em Assembleia Geral Ordinária a se realizar no dia 25 de Março de 2017 na sede de Valdir Piazentini, localizada na Linha Barro Preto (acesso a linha Barro Preto - 500mts da BR 282), s/n, interior, na cidade de Maravilha, Estado de Santa Catarina, CEP 89874-000, em primeira convocação às 07:30 (sete horas e trinta minutos) com a presença de 2/3 (dois terços) dos seus cooperados em pleno gozo dos seus direitos sociais; em segunda convocação às 08:30 (oito horas e trinta minutos) com a presença de ½ (metade) mais um de seus cooperados em pleno gozo dos seus direitos sociais; e em terceira e última convocação às 09:30 (nove horas e trinta minutos) com a presença mínima de 10 (dez) dos seus cooperados em pleno gozo dos seus direitos sociais, a fim de ser deliberada a seguinte Ordem do Dia: a) Prestação de contas; b) Demonstrações Contábeis; c) Demonstrativo de Sobras ou Perdas; d) Eleição do Conselho Fiscal; e) Votação de Recursos de Eliminação; f) outros assuntos;

Maravilha/SC, 08 de março de 2017.

Mauricio Devenci Vendrame
Presidente

FGTS

Caixa Econômica Federal fará atendimento hoje (11)

A Caixa Econômica Federal fará atendimento exclusivo hoje (11), das 9h às 15h. O objetivo é realizar o pagamento das contas inativas do FGTS para nascidos nos meses de janeiro e fevereiro, solucionar dúvidas, promover acertos de cadastro dos trabalhadores e emitir senha do Cartão Cidadão. Além disso, está prevista a abertura antecipada de duas horas nos dias 13 e 14 de março para pagamento exclusivo de contas inativas do FGTS. Os trabalhadores que fazem aniversário nos meses de março, abril e maio poderão sacar a partir de 10 de abril.

ORDEM DOS ADVOGADOS DO BRASIL - SEÇÃO DE SANTA CATARINA - 18ª SUBSEÇÃO DE SÃO MIGUEL DO OESTE CONVOCAÇÃO

O Senhor Presidente da Ordem dos Advogados do Brasil, Subseção de São Miguel do Oeste, nos uso das atribuições que lhe são conferidas, considerando deliberação do Conselho Seccional no processo 20317/2013, na data de 24 de novembro de 2016 aprovando a criação da Subseção de Maravilha, convoca todos os Advogados das Comarcas de Maravilha, Campo Erê, São Miguel da Boa Vista, Flor do Sertão, Tigrinhos e Iraceminha, para participarem da Assembleia Geral Extraordinária que se realizará no dia **21 de março de 2017, às 19 horas e 30 minutos**, no auditório da Câmara de Vereadores de Maravilha, localizada na Rua XV de Novembro, 817, na Comarca de Maravilha/SC, em primeira convocação com a presença de mais da metade dos Advogados inscritos nas respectivas comarcas e, em segunda convocação às 20 horas, com qualquer número de presenças (art.11 do RI da OAB/SC), para deliberar sobre: 1) Escolha da Diretoria Provisória; 2) Assuntos gerais.

LUCIANA FABRIS

Assinado de forma digital por
LUCIANA FABRIS
Dados: 2017.03.07 08:37:27 -03'00'

Luciana Fabris
OAB/SC 21.015
Conselheira Relatora
processo 20317/2013

Ari Borba Fernandes
OAB/SC 17.747
Presidente 18ª Subseção
de São Miguel do Oeste

PARLAMENTO JOVEM

Escola de Maravilha participa de projeto

Na quinta-feira (9) a Escola de Educação Básica Nossa Senhora da Salette de Maravilha recebeu a visita de representantes da Assembleia Legislativa de Santa Catarina (Alesc). Eles são responsáveis pelo projeto Escola Legislativa.

A escola de Maravilha foi selecionada para participar do programa Parlamento Jovem. A diretora-pedagógica, Lucirlene Pertussatti, conta que para a seleção foi apresentado um projeto. No Estado, além da escola maravilhense, outras seis foram aprovadas. O projeto é destina-



Servidores da Alesc apresentaram o projeto aos alunos do ensino médio

do para alunos do ensino médio.

De acordo com Lucirlene, o próximo passo é a elaboração de projetos individuais feitos por alunos do ensino médio. Os projetos vão passar pela avaliação de uma comissão municipal.

Sete serão escolhidos para serem apresentados no Parlamento Jovem em julho, na capital do Estado. Lucirlene diz que os alunos vão permanecer por uma semana em Florianópolis, acompanhados por dois professores.



TRÂNSITO E VOCÊ

por Laerte Bieger

Major FM comandante da 7ª Companhia de Polícia Militar Rodoviária

FUGA DA ABORDAGEM

Temos acompanhado pela imprensa, com relativa frequência, a repercussão de perseguições policiais a condutores de veículos que se recusam a parar quando recebem ordem neste sentido.

O que nos chama a atenção é o fato de cada vez mais pessoas começarem a achar natural este tipo de comportamento, mesmo que a lei estabeleça que o cidadão deve se submeter às ordens de parada emanadas pelos agentes de trânsito ou pela polícia de forma geral.

O motivo real da fuga é a tentativa de esquivar-se das consequências decorrentes do cometimento de infrações de trânsito ou até de crimes. Mas a desculpa que costumeiramente se ouve para a desobediência é a de que ficou com medo da polícia, alegando temer tornar-se vítima de agressão.

Ora, se algum policial comete uma ilegalidade durante a abordagem, que a situação seja devidamente apurada e, se culpado, que seja responsabilizado, na forma da lei. Mas não se pode conceber que o condutor do veículo não acate a ordem sob a alegação de que temia ser vítima de violência policial. A ordem policial deve ser respeitada.

No país do mensalão, as desculpas mais esfarrapadas vão tomando contornos de razoabilidade. As absurdas justificativas para a fuga são repetidas tantas e tantas vezes que chegam a se tornar clichê, fazendo com que muitos realmente passem a acreditar em argumentos totalmente desprovidos de fundamento.

A vida em sociedade pressupõe a existência de regras. Tais regras, num estado democrático de direito, são estabelecidas num arcabouço jurídico. Só as leis é que podem estabelecer direitos e deveres. Geralmente somos especialistas em reivindicar nossos direitos, mas deixamos para segundo plano nossos deveres. Além do mais, é preciso dizer que ainda que um cidadão tenha direitos, estes não são absolutos.

Neste sentido, o Estado garante, entre outros, o direito de propriedade ao cidadão, mas este não pode fazer o quiser, por exemplo, com seu automóvel. O poder público pode e deve, por intermédio do poder de polícia, fiscalizar o uso do veículo, penalizando aquele que o utiliza de forma indevida, como para realizar manobras perigosas.

No caso específico do trânsito, a fiscalização dos veículos e condutores é realizada por intermédio de abordagens, que constituem verdadeiras ordens às pessoas a que se destinam.

Precisamos compreender que as regras existem não para serem quebradas, mas, sim, para colocar ordem na sociedade. Por isso, caros leitores, colaborem com a polícia e obedçam as ordens dela emanadas.

Bio Center

Maquiagem Definitiva -
Massagem Terapêutica -
Massagem Estética -
Drenagem Linfática -
Alinhamento Vertebral -
Limpeza de Pele -

Tel. |49| 3622.3320
Cel. |49| 9998.0929

São Miguel do Oeste - Santa Catarina

COTIDIANO

OPERAÇÃO Foram apreendidos dois revólveres Taurus e munição de diversos calibres

Polícia Civil prende duas pessoas com armas de fogo

A Polícia Civil cumpriu, nesta semana, três mandados de busca e apreensão em Maravilha, que resultaram na apreensão de duas armas de fogo, recuperação de um aparelho celular furtado e prisão de duas pessoas. Segundo a polícia, a ação foi possível após cruzamento de informações sobre tentativa de homicí-

dio e o furto de um celular em 2016.

Diante das provas angariadas durante a investigação, a Polícia Civil representou pela busca e apreensão na residência dos suspeitos, onde foram apreendidas duas armas de fogo (dois revólveres Taurus, um calibre 32 e outro calibre 38) e munição de diversos calibres.

Também foi recuperado o aparelho celular que havia sido furtado.

A operação contou com a participação de 13 policiais civis, incluindo o Canil da Polícia Civil de São Lourenço do Oeste e o efetivo de Cunha Porã.

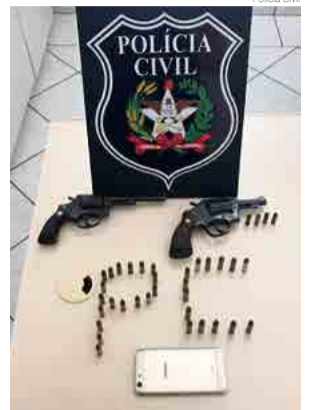

Suspeitos estavam com armas e munições

COLISÃO

Motorista fica preso nas ferragens após acidente

Um homem ficou ferido após se envolver em um acidente de trânsito na terça-feira (7) na Avenida Araucária, no cruzamento da Escola de Educação Básica Nossa Senhora da Salette, em Maravilha. A colisão envolveu uma Range Rover, placas de Blumenau, e um Gol, placas de Maravilha.

O motorista do Gol ficou preso nas ferragens e foi atendido pelo Corpo de Bombeiros.

A equipe precisou utilizar o desencarcerador para retirar o motorista. Ele foi imobilizado com colar cervical e encaminhado para o Hospital São José.

O motorista da Range Rover disse que o Gol estava na Avenida Araucária, ao lado do Banco do Brasil, saiu e tentou entrar na Rua Elói Luiz Dadan, quando foi atingido na lateral. No hospital, o motorista confirmou a versão para a Polícia Militar.



Homem foi imobilizado e encaminhado para atendimento médico

JÚRI POPULAR

Acusado de homicídio será julgado dia 16

Geovane Silveira da Costa é acusado de matar Assis Robert Henrique, de 26 anos, popular Argentino. O crime aconteceu no dia 14 de abril de 2015 no Bairro Bela Vista, em Maravilha, tendo as ações registradas por câmeras, que mostraram a vítima e o autor conversando próximo a um terreno com vegetação, quando brigaram e a vítima foi

morta a facadas. Dias depois, o suspeito do crime se apresentou na Delegacia da Polícia Civil.

Quase dois anos depois dos fatos, o Poder Judiciário de Maravilha confirmou que o acusado vai a júri popular neste mês. O julgamento será na quinta-feira (16), às 9h, na Sala do Júri, no Fórum de Maravilha.

TRÂNSITO

Homem morre em acidente em Nova Erechim

Um homem de 51 anos morreu em um grave acidente de trânsito na quinta-feira (9) na BR-282, em Nova Erechim. A colisão envolveu uma Meriva de Maravilha e um Monza de Palmitos. O motorista do Monza morreu no local.

De acordo com a Polícia Rodoviária Federal, foi

uma colisão frontal e envolveu um terceiro veículo. Segundo o relato do condutor do veículo de Maravilha, o terceiro veículo fez uma manobra de ultrapassagem, forçando a Meriva a ir para o acostamento. Então, o motorista perdeu o controle, invadiu a contramão e bateu contra o Monza.

ARMINDO ABEL ZANIN

Há três meses você nos deixou. Não há nenhuma dor maior do que ver alguém que amamos partir.

Para quem fica, resta a lembrança dos bons momentos que foram compartilhados. A saudade será eterna e a presença não poderá mais ser sentida, mas essas lembranças são um ótimo conforto, que permanecerá para sempre conosco.

"A morte não é a separação definitiva, mas apenas o início de uma nova fase para aqueles que partem antes de nós".

Homenagem da família Zanin



ESPORTE

IMBATÍVEL Com campanha invicta, rubro-negro é favorito para erguer a taça do Campeonato Regional

CRM garante classificação para a semifinal da Taça Sicoob/Neno Eventos

Na edição 2017 do Campeonato Regional - Taça Sicoob/Neno Eventos o torcedor do Clube Recreativo Maravilha já se acostumou com as vitórias. Para quem acompanha as partidas, tem uma certeza: a vitória. A dúvida é saber de quanto será o placar e quem vai marcar os gols para o CRM. Desde o começo da competição o rubro-negro não encontrou barreiras, todos os adversários sucumbiram diante dos maravilhenses.

Parece que o técnico Capeli conseguiu montar uma equipe que há muito não se via dentro do José Leal Filho. Convenceu jogadores que tinham prometido não mais jogar pelo CRM a voltar a vestir a camisa. Além de voltar a jogar, junto vieram os gols.

No domingo (5) quem foi ao



Rubro-negro continua invicto na competição

estádio viu mais um bom jogo de futebol. Vários gols perdidos e as redes só balançaram no segundo tempo, ou melhor, a rede do goleiro do Palmeiras de São Miguel da Boa Vista, adversário da partida. Primeiro com Renatinho, em cobrança de falta, de pé direito encobrindo a barreira, depois com Michel de cabeça, após tiro de canto pelo lado direito.

O CRM folga amanhã (12)

e volta a campo em Saudades, contra o Independente de Linha Coxilha. A quarta rodada teve um jogo cancelado por causa do mau tempo, no sábado (4), entre Esporte Clube Flu-

minense x Grêmio Cultural Ipanema. Este jogo será realizado no dia 1º de abril, às 16h, em Tigrinhos.

No domingo (5) o Independente ganhou do Esporte Clube Cunha Porã pelo placar de 3 a 1. Amanhã (12), às 16h, jogam em Cunha Porã Esporte Clube Cunha Porã x Fluminense e Palmeiras x Independente.

Um jogo foi antecipado ontem (10), às 20h, em Mondai, entre Ipanema x Cunhataí. O resultado você encontra na próxima edição do Jornal O Líder e no site wh3.com.br.

CLASSIFICAÇÃO									
Posição	Equipe	P	J	V	E	D	GP	GC	SG
1º	CRM	12	4	4	0	0	9	3	6
2º	CME Cunhataí	6	3	2	0	1	7	5	2
3º	A.E. Independente	5	4	1	2	1	11	10	1
4º	G.C. Ipanema	4	3	1	1	1	5	5	0
5º	E. C. Palmeiras	3	3	1	0	2	4	3	1
6º	E.C. Fluminense	1	2	0	1	1	6	8	-2
7º	E. C. Cunha Porã	0	3	0	0	3	2	10	-8

FUTEBOL SETE

Campeonato tem sequência hoje

O Campeonato Municipal de Futebol Sete de Maravilha - Taça Posto Kakareko (livre) e Jeancar Multimarcas (veterana) tem sequência hoje (11). Os jogos ocorrem no campo Pena Branca, Associação 5 de Maio e no

Piacentini. Em todos aos locais o primeiro jogo é às 14h.

No Pena Branca jogam pela categoria livre Erva Daninha x Rádio Líder FM e Consoladora x Nova Brasília e pela veterana tem PS do Brasil x SER Vasco da Gama, Bar-

bosa e Marques x Lata Velha e Jaciara x Sicoob.

Na Associação 5 de Maio são jogos apenas pela categoria livre, entre Maravimáquinas x CM Instaladora, Linha São Paulo x Associação 5 de Maio, MHNet x FM Pneus, PS do Brasil x Rotoplast

e Sicredi x Laboratório do Sol.

No campo do Piacentini os jogos também são pela categoria livre. Lá se enfrentam Realce x Chape, Juventus SER Aurora x Váler Autoelétrica, SCS Comércio x Casa Bonita e Metropól x Pinheiros Caiapó.

COMPETIÇÃO

AMF/Acema na semifinal da 8ª São Miguel Cup

Nesta semana a equipe da AMF/Acema de futebol sete definiu a classificação em primeiro lugar na 8ª São Miguel Cup. O campeonato é disputado no municí-

pio de São Miguel do Oeste e organizado pela Liga Miguel-oestina. Na quarta-feira (8) os maravilhenses empataram em dois gols contra a equipe de São João do Oes-

te. Com o resultado, a AMF/Acema garantiu a presença na semifinal. Na quarta-feira (15) ocorre as quartas-de-final. Os jogos são, às 19h30, entre Tradicional Pizzas/GV

Transportes x Joga 10 Society e às 20h30 São João/Françar x Ouro Verde/Jato Granalha. Além da AMF/Acema a equipe da Vila Oeste também está na semifinal.



ONEIDE BEHLING

GRÊMIO 2 X 2 INTER

Lance de Paulão no Pedro Rocha, foi pênalti! Ouvi várias opiniões e alguns entendem que o lance foi normal. Minha convicção é que houve pênalti do Paulão. O erro do árbitro até dá para compreender e não serve para desculpa, como não serve o relaxamento de dez minutos do time gremista, quando levou dois gols. Isso não dá pra tolerar.

SAMPAIO 1 X 4 INTER

A equipe do Sampaio Corrêa é pior do que todos os times dos campeonatos catarinense e gaúcho juntos! Inter assegurou vaga para a quarta etapa da Copa do Brasil. Os possíveis adversários são: São Paulo, Corinthians, Cruzeiro, Fluminense, Vasco ou Vitória, Joinville, Goiás e Paraná. Somente depois, o Colorado vai enfrentar as oitavas-de-final da competição. Lembrando que nas oitavas entram os oito classificados da Libertadores.

ZULIA 1 X 2 CHAPECOENSE

Uma competição difícil como a Libertadores e jogando fora de casa, é importante começar com vitória. Time da Chapecoense mereceu o resultado. Foi uma estreia que passa segurança. Não podemos nos iludir, ainda não é o time ideal para o tamanho da competição. Libertadores é mais um passo na história do clube e agora se tornou uma marca mundial. Infelizmente pelo motivo da tragédia. Segundo o gerente de futebol João Carlos Maringá, isso aumenta a responsabilidade. Chapecoense precisa fazer o melhor, pois literalmente muitas pessoas deram a vida para que o time chegasse até aqui.

INACREDITÁVEL 2

Já tinha visto o Grêmio ganhar com sete jogadores em campo, dois pênaltis contra. Mas nunca tinha visto nada igual ao que aconteceu na Espanha. O PSG entrou em campo podendo perder por até quatro gols contra o Barcelona. Cavani marcou o gol para os franceses, parecia impossível. Com Neymar inspirado, o Barcelona fez seis, sendo que o último, o da classificação, já nos acréscimos.

ZAMORA O X 2 GRÊMIO

Assisti ao jogo do Grêmio contra Zamora, como todos, pela Fox Sports. E foram corretos registrando que o começo foi mais promissor ao time venezuelano que envolveu o Grêmio e perdeu dois gols feitos. Demorou um pouco para o Tricolor conseguir botar os nervos em dia até começar a criar situações de gol e não foram poucas. Grêmio se impôs na base da velocidade. Ramiro jogou muito bem. Só Chapecoense e Grêmio ganharam fora de casa entre os brasileiros.

DG Vistorias
VISTORIA PARA TRANSFERÊNCIA DE VEÍCULOS
DENATRAN

Telefone: 3198-1555
Avenida araucária, número 1000

RODÍZIO DE PIZZAS E MASSAS
COM **COMPLETO**
BUFFET DE SALADAS

DEGUSTAR
PIZZARIA

(49) 3664-4439
Av. Araucária, 737, Centro, Maravilha
(Ao lado do Supermercado Amauri)

18º RODEIO CRIOULO E ARTÍSTICO CTG JUCA RUIVO MARAVILHA/SC



Sexta-Feira
24.03.2016

Sábado
25.03.2016



24 a 26 de MARÇO de 2017

1ª Etapa do 13º FRCG Festival Regional da Cultura Gaúcha



PATROCINADORES OFICIAIS:



PATROCINADORES:



APOIADORES:



Maravilha é cuidar da nossa cidade

IPTU 2017 Desconto de **7%** na Cota Única

Vencimento **15/03**

Ou 4 parcelas com vencimentos em:

•15/03 •15/05 •17/07 •15/09

Maravilha, Compromisso de Todos!



www.maravilha.sc.gov.br

Facebook: Prefeitura de Maravilha

Desfile dos Campeões CHEVROLET

UMA SEMANA ONDE A LINHA CAMPEÃ DE VENDAS DO BRASIL VAI ESTAR COM OS MELHORES PREÇOS.



NOVO PRISMA JOY 2017

a partir de **R\$ 42.990**
ou entrada de R\$ 26.710 + 30x de R\$ 699

TAXA ZERO

NOVO ONIX JOY 2017

a partir de **R\$ 39.990**

ou entrada de R\$ 25.450 + 18x de R\$ 899 com taxa de 0% a.m.



E MAIS: ACESSÓRIOS ORIGINAIS EM CONDIÇÕES FACILITADAS

CENTRAL MULTIMÍDIA ONIX E PRISMA JOY

6X DE R\$ 333

SENSOR DE ESTACIONAMENTO ONIX E PRISMA JOY

6X DE R\$ 83

Onix Joy 1.0 (conf. SL4UH), 4 portas, pacote RTC, ano/moodelo 2016/2017, pintura Preto Ouro Negro, com preço promocional à vista a partir de R\$ 39.990,00 ou através de plano de financiamento FDU com 6,76% de entrada (R\$ 25.450,00) e 18 prestações programadas mensais de R\$ 897,85, com taxa de juros de 0% a.m. E.CET de 14,52% a.a., com total a prazo de R\$ 41.607,71. Tarifa de Confecção de Cadastro R\$660,00. Seguro Prêmio Chevrolet Plus R\$ 529,36 e IOF incluído no cálculo. O valor não contempla custos e taxas de registro de contrato, que variam de estado a estado. Chevrolet Onix, modelo e carro com o maior valor de revenda do Brasil pelo 2º ano consecutivo, de acordo com estudo de depreciação, da agência autoinforme 2014 e 2015. Carro Mais vendido no Brasil. Fonte ANFAVEA (número de emplacamento de veículos de passageiros em 2016). Prisma Joy 1.0 (conf. SL6RU), 4 portas, pacote RTC, ano/moodelo 2016/2017, pintura Preto Ouro Negro, com preço promocional à vista a partir de R\$ 42.990,00 ou através de plano de financiamento FDU com 6,76% de entrada (R\$ 26.710,00) e 30 prestações programadas mensais de R\$ 699,71, com taxa de juros de 0,99% a.m. E.CET de 22,81% a.a., com total a prazo de R\$ 47.701,96. Tarifa de Confecção de Cadastro R\$660,00. Seguro Prêmio Chevrolet Plus R\$ 623,30 e IOF incluído no cálculo. O valor não contempla custos e taxas de registro de contrato, que variam de estado a estado. O sedan mais vendido no Brasil. Fonte ANFAVEA (número de emplacamento de veículos na categoria sedan em 2016). Os serviços estão dependentes da disponibilidade da rede celular compatível com o rote onstar e da disponibilidade do sinal de GPS. Visite www.chevrolet.com.br/onstar para verificar a área de cobertura dos serviços onstar, bem como demais limitações dos Serviços onstar. Consulte uma Concessionária Chevrolet ou o site www.chevrolet.com.br para obter informações sobre as vendas, configurações disponíveis e condições de garantia. Garantia: Uso particular - garantia de 3 anos, sem limite de quilômetros. Uso comercial - garantia de 3 anos ou 100.000 km, o que ocorrer primeiro. SAC Chevrolet: 9000-702-200. Sensor de Estacionamento No: 64774060 (válida nos Veículos Onix e Prisma Joy, instalado na 1514 011411000-01, sob a responsabilidade da Matropólisa Ligeira e Previdência Privada S/A, código SUSPE 8615-1, CNPJ 02.102.486/0001-25. O registro deste plano na SUSEP não implica, por parte da Autoridade, incentivo ou recomendação à sua comercialização. A avaliação do seguro estará sujeita à análise do risco, sendo obrigatório o pagamento de prêmio. Esplante Banco GMAC S.A. - CNPJ 59.274.905/0001-13 e Corretor de Seguros GMACI Corretora de Seguros - CNPJ 05.542.760/01-57. O Segurado poderá consultar a situação cadastral de seu veículo de seguro, no site www.susep.gov.br, por meio do número de sua inscrição no SUSEP, neste formulário, CNPJ ou CPF. Parcela protegida não obrigatória ficando a critério do cliente a escolha da contratação de seguro. Condições válidas para veículos Chevrolet Onix disponíveis nos estóques das concessionárias participantes, não válidas para modalidade de venda direta de fábrica, taxa e produtor rural. Todos os planos mencionados estarão sujeitos a prévia aprovação de crédito. Condições de preço e promoções válidas apenas no período de 02/03/2017 a 15/03/2017 ou enquanto durarem os estoques nos estados de Paraná e Santa Catarina. Os Veículos Chevrolet estão em conformidade com o PROCONVE - Programa de Controle da Poluição do Ar por Veículos Automotores. Preserve a vida. Use o cinto de segurança. A imagem do veículo é ilustrativa, não condizente necessariamente com o modelo anunciado. Mais informações pelo site www.chevrolet.com.br. Consulte condições de venda e condições de financiamento aqui anunciadas. Oveidoria GMAC: 0800 722 6822.

facebook.com/Bregomar | www.bregomarchevrolet.com.br
Rua Willy Barth, 2.777 - São Miguel do Oeste | (49) 3631 0505

