

Jornal

O LÍDER

COMPROMISSO COM O LEITOR, COMPROMISSO COM A NOTÍCIA

Renata Mattia / O Líder



DESCONTOS DE
ATÉ 70%
 CHAMAM A ATENÇÃO
 DOS CONSUMIDORES

O principal objetivo das lojas é proporcionar economia aos compradores e reformular os estoques dos produtos

A/13

MARAVILHA

Sandro Donati
assume o
Executivo
pelos
próximos
30 dias



A/07

Laticínios Bela Vista é campeão brasileiro do setor em 2013

Ranking foi feito pela Revista Dinheiro Rural em dezembro de 2013

A/15

TIGRINHOS

Rudimar Guth considera 2013 o melhor ano de administração

M/05-06

CUNHA PORÃ

Douglas Gollmann
assume
interinamente
o cargo de
prefeito

A/07



Prefeitura de Maravilha encerra 2013 com investimentos de mais de R\$ 4 milhões

Dos mais de R\$ 7 milhões de dívidas existentes da antiga Administração, cerca de R\$ 2,5 milhões já foram quitados, resultando num saldo positivo no primeiro ano de governo....M/03-04

TWITTADAS

Dicas para não sofrer na hora de comprar o material escolar: Uma boa estratégia é não levar as crianças às compras.



Diário Catarinense@ClicRBS_DC em 07/01/2014

Brasil pede licença para explorar minérios no Atlântico Sul.



Blog do Noblat@BlogdoNoblat em 07/01/2014

Câmara pagou indevidamente R\$ 2,58 bi a servidores.



Congresso em Foco@congemfoco em 07/01/2014

Mesada faz parte de educação financeira.



FGV@FGV em 07/01/2014

Anac aprova operação de nova aeronave a jato no aeroporto de Chapecó.



Sistema103 de Rádios@ sistema103 em 07/01/2014

Eleições de 2014 estarão entre as mais disputadas de todos os tempos.



Época@RevistaEpoca em 07/01/2014

EXPEDIENTE:

O LÍDER

..... O Líder do Extremo Oeste catarinense

@jornalolider

www.sistema103.com.br

(49) 3664-1709

Rua Pastor Armando Class, nº22, Centro - Maravilha/SC - 89874-000

(49) 3664-0803

redacao@jornalolider.com.br

EDITORIAL

CAROLINE MALDANER - EDITORA CHEFE

Mais um ano se inicia, muitos desafios pela frente...

Difícil imaginar o mundo sem a comunicação, sem acordarmos e ligar o rádio ou a TV, ou então folhear o jornal e se atualizar dos principais acontecimentos do mundo, do país, de nossa cidade. Neste sentido, o jornalismo tem sido vital para a sociedade, pois muitas pessoas acabam tomando decisões em consequência das informações que recebem, sejam elas, através dos mais diversos meios de comunicação. A essência do jornalismo tem sido informar, comunicar, dando condições para que as pessoas construam opiniões. Essa é a beleza do jornalismo, a interação com a sociedade.

Podemos quase que comparar o jornalismo a um sacerdócio, já que este profissional tem que estar atento sempre aos fatos que o rodeiam para

comunicar da melhor forma, com imparcialidade, ética e respeito aos demais que vão absorver esta informação.

Neste início de 2014, reafirmamos nosso compromisso como profissionais do jornalismo, de seguir informando e ouvindo os anseios da comunidade, de praticar um jornalismo sério, formador de opinião, que contribui com a construção da história. Podemos muitas vezes errar, mas humildemente nos desculpamos, pois se erramos é sempre pensando em acertar, em comunicar com eficácia, instantaneidade e inovação. O ano está apenas começando e muitos são os desafios pela frente, nossos e seus, por isso, desejamos que neste e nos próximos anos, O Líder continue sendo a sua fonte de informação! Próspero 2014 a todos!

CHARGE

FALSOS MÉDICOS EM SANTA CATARINA...



LOTERIA

LOTOFÁCIL Concurso 1002

segundas, quartas e sextas

03 04 08 10 12

13 14 15 16 17

18 20 21 22 24

QUINA Concurso 3383

segundas, terças, quartas, quintas, sextas e sábados

15 41 51 73 77

PREMIAÇÃO	GANHADORES	\$
QUINA	0	00,00
QUADRA	0	00,00
TERNO	0	12,50

MEGA-SENA Concurso 1562

quartas e sábados

10 12 23 37 47 51

LOTOMANIA Concurso 1415

quartas e sábados

01 04 06 07 09

10 18 21 22 33

40 46 52 61 62

69 75 84 87 95

FEDERAL Concurso 4829

quartas e sábados

PREMIAÇÃO	BILHETE	\$
1ª	23.033	500.000
2ª	78.076	34.200
3ª	82.655	33.600
4ª	52.280	32.800
5ª	92.927	31.940

DUPLA SENA Concurso 1243

terças e sextas

PRIMEIRO SORTEIO

08 17 22 24 40 43

PREMIAÇÃO	GANHADORES	\$
SENA	0	00,00
QUINA	0	00,00
QUADRA	0	12,50

SEGUNDO SORTEIO

18 29 35 36 43 47

TIMEMANIA Concurso 521

quartas e sábados

06 10 17 20 42 48 53



TIME DO CORAÇÃO
AVAI/SC

EDITOR EXECUTIVO
Wolmir Hübner
✉ radar@jornalolider.com.br

EDITORA CHEFE
Caroline Maldaner
Jornalista Profissional 8624 SRTE/DF
✉ editora@jornalolider.com.br

COMERCIAL
(49) 3664-0803
Simone Hübner
✉ comercial@jornalolider.com.br

REDAÇÃO
Ilaine Rohden
Isabel Müller
Keli Fernandes
Débora Cecon
Inácio Rohden
Camila Pompeo

Anderson Rodrigo dos Santos
João Antunes

DIAGRAMAÇÃO
Josiele Erlo Zambiasi
✉ diagramacao@jornalolider.com.br

ARTE FINAL
Sandra Baréa Bagatini
✉ arte@jornalolider.com.br

REVISÃO
Renata Teresa Mattia
✉ vip@jornalolider.com.br

IMPRESSÃO
CORREIO DO POVO
ABRANGÊNCIA





UM POUCO DE DESCANSO...

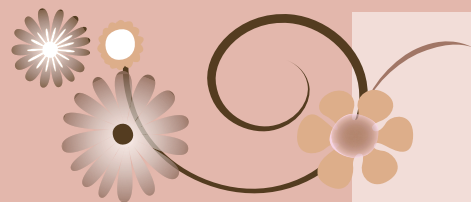

Não abrimos mão de um período de descanso, o que chamamos de férias. Embora curtas, mas necessárias. Afinal a vida exige que estejamos sempre atentos, e principalmente focados em servir e sermos úteis às nossas comunidades. E quem vive comunicando deve ser atualizar sempre. O convívio com a família é indispensável, e como somos humanos, sentimos amor e necessitamos dedicar com exclusividade momentos de nossas vidas às pessoas que nos protegem diuturnamente.

Vamos passar uns quinze dias junto com a esposa e filhos, não todos, pois é impossível termos simultaneamente todos juntos, haja vista a necessidade de acompanhamento das empresas, ou melhor, deixá-las mais protegidas, muito embora temos nossos dedicados parceiros, que aqui estarão com todas suas forças fazendo o melhor pelos nossos leitores...

Queremos desejar a todos nossos sinceros votos de Feliz Ano Novo... Temos a certeza de que para todos nós, 2014 será muito mais feliz e realizador do que foi 2013, e haveremos de realizar muitos de nossos sonhos no ano que se inicia...

Se a gente tiver saúde, não precisa de dinheiro. Mas o que queremos desejar para nossos leitores em 2014 é muita saúde e muito dinheiro, juntos...

Só com dinheiro e má saúde, de nada adianta. Só com saúde está bem, mais ainda é meio incompleto. O bom é se ter saúde e bastante dinheiro. Pelo que todos merecem, não é pedir demais... Nossas férias serão para voltar com a mesma determinação que sempre norteou nossa vida, ou seja, fazer o melhor de nós, e o que podemos afirmar é que sentiremos falta nesses dias de escrever a coluna RADAR e muitas saudades de nossos leitores.

Voltaremos ainda no decorrer deste mês de janeiro e esperamos reencontrá-los íntegros e ainda mais com muita saúde e uma vida de alegrias.

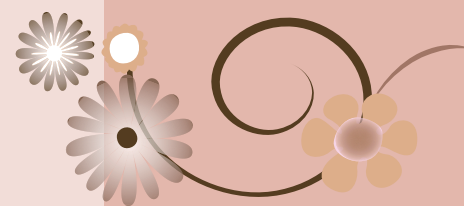

O nosso afetuoso abraço a todos os nossos queridos leitores e leitoras....

COBRANÇA SICOOB

O Sicoob possui um completo sistema de gerenciamento da carteira de cobrança para apoiar sua empresa com tudo o que precisar.

Faça as vendas com tranquilidade e com a certeza de que seus clientes farão os pagamentos com agilidade.



2014: PERSPECTIVAS E DESAFIOS

***Luiz Henrique da Silveira**
- Senador da República

A sobrevivência e a consequente expansão da agroindústria localizada no Oeste catarinense depende de algumas obras de infraestrutura, que passam por duas ferrovias, a do Grão e a do Frango.

A ferrovia do Grão, saindo da região de Dourados, no Mato Grosso, precisa chegar até Chapecó, para viabilizar preços competitivos aos alimentos que garantem a produção de frango e suíno: soja e milho.

Como não somos autossuficientes na produção desses commodities agrícolas, temos que importá-los, em grande escala, do Brasil-Central, sobretudo do Mato Grosso e do Mato Grosso do Sul (que deveria chamar-se Estado do Pantanal, para reduzir a confusão).

À distância e a dependência de transporte

rodoviário eleva o custo desses grãos em até três vezes o preço praticado na região produtora, o que já induziu uma forte expansão da agroindústria catarinense fora das nossas fronteiras.

A nossa indústria processadora de carne de frango e suíno está indo para onde há abundância e oferta mais barata de milho e soja.

A ferrovia do Grão permitiria uma grande redução do custo do frete, e, assim, traria para nós a soja e o milho a um preço competitivo. Isso estancaria o êxodo de nossas indústrias, que tem sido o carro-chefe da suinocultura e da avicultura nacionais.

Na outra ponta, a ferrovia do Frango traria aos portos de Itajaí e Navegantes a carne industrializada a preço internacional muito mais competitivo. Ambas as ferrovias estancariam a migração das empresas que constituíram, historicamente, em Santa Catarina, o mode-

lo mais competente e promissor do negócio agropecuário brasileiro.

O estabelecimento de linhas aéreas regionais, unindo São Miguel do Oeste, Concórdia, Joaçaba, Caçador e Lages, numa conexão com Campinas, São Paulo, Florianópolis e Porto Alegre é outra alternativa inadiável para o desenvolvimento das regiões planaltinas.

Junto com isso, a internacionalização do Aeródromo de Chapecó, para conexão com a Argentina (Córdoba e Mendoza), estendendo os voos brasileiros para os vizinhos latino-americanos.

Mas, o equilíbrio no desenvolvimento catarinense não se dará sem o gás natural, que sendo hoje praticamente, litorâneo, garante uma prioridade para investimentos nos municípios da região Leste. A ferrovia do Frango seria uma opção para trazê-lo, caso a opção não seja construir gasodutos que atinjam a frontei-

ra com a Argentina.

Há grandes empresas internacionais, com capital líquido, sobretudo chinesas, interessadas em construir e operar as ferrovias do Grão e do Frango, e duplicar as nossas rodovias federais. Além de tudo, é seu interesse garantir fluxo rápido e barato para as carnes que exportamos para a Ásia.

A descentralização tem sido um instrumento importante para tornar presente o Estado por toda Santa Catarina. Dela resultou um ciclo de crescimento, que fez a economia duplicar, e a arrecadação do Estado triplicar, e os investimentos públicos quintuplicarem. Dela - descentralização --redundaram levar a luz para todas as propriedades rurais, asfalto para todos os municípios, obras e ações em todas as mais de 900 microbacias. Mas, não é suficiente sem a viabilização desse conjunto de obras federais. Ou internacionais?!

As opiniões emitidas nos artigos são de responsabilidade do seu autor e não expressam a opinião do veículo. Envie seu artigo com até 4.200 caracteres para o e-mail editora@jornalolider.com.br

Painel do Leitor

Mais uma vez, moradores de Maravilha, em especial, de comunidades do interior, entraram em contato com a redação do Jornal O Líder para reclamar da falta de energia elétrica e da demora do atendimento por parte da Celesc, empresa responsável pelo fornecimento. Segundo moradores, ao faltar energia foram enviadas diversas mensagens para a Celesc, ligado para o telefone de atendimento (0800) e mesmo assim não obtiveram respostas quanto ao restabelecimento da energia. Um morador da Linha Pedreira, em Maravilha, informou que faltou energia por volta das 17h e o problema só foi consertado por volta das 23h, trazendo prejuízos para a propriedade que depende da energia para ordenhar as vacas, por exemplo. Os moradores questionam: será que este novo sistema adotado pela Celesc não burocratiza o serviço ao invés de aproximá-lo do cidadão?

Lembranças

Guerra do Contestado (1912-1916) conflito entre fazendeiros e colonos nos Estados de Santa Catarina, Paraná, Rio Grande do Sul e também na Argentina.



Fique por Dentro

Luciane Mozer



LIQUIDAÇÕES !!!! FIQUE ATENTO AOS SEUS DIREITOS

Após o Natal, muitas lojas costumam prometer diversas ofertas de produtos que continuam em seus estoques. Mas os consumidores devem ficar atentos:

- Antes de comprar, é importante verificar as ofertas antecipadamente por meio de folhetos publicitários, encartes, entre outros. Assim, é possível definir previamente que itens precisa adquirir. O Código de Defesa do Consumidor determina que o fornecedor é obrigado a cumprir toda oferta de produtos que veicular;

- Evite fazer as compras de forma apressada. Não deixe de verificar o estado do produto, seu funcionamento e se o conteúdo confere com os dados apontados na embalagem. O manual de instruções deve estar em língua portuguesa;

- Todo produto durável (móveis, roupas, eletrodomésticos, eletroeletrônico, entre outros) possui garantia legal de 90 dias. Se o fabricante conceder garantia contratual, o produto adquirido deve ser acompanhado de um certificado de garantia; - No caso de itens vendidos com pequenos defeitos (roupas com manchas ou descosturadas ou móveis/eletrodomésticos com partes amassadas, riscos ou, ainda, de mostruário), exija que a loja coloque detalhadamente na nota fiscal, recibo ou pedido os problemas apresentados. Para tais problemas, não há garantia;

- Muitas lojas que promovem liquidações não entregam o produto na residência do consumidor, tendo ele que levar no ato. Esta informação deve ser prestada de maneira clara e antes do fechamento do negócio;

- Mercadorias entregues posteriormente devem ser conferidas no momento do recebimento. Se houver alguma irregularidade, devolva o produto com especificação do problema na nota de entrega e entre em contato com o estabelecimento para solucionar a questão;

- O CDC não obriga os fornecedores a trocarem os produtos por motivo de cor, tamanho ou gosto. Nestes casos, a loja só terá que trocar a mercadoria caso tenha prometido. Para exigir que a empresa troque um produto sem defeitos, solicite esse compromisso por escrito, em etiquetas ou nota fiscal, por exemplo;

- Se o produto apresentar algum problema que o torne impróprio para o consumo, o fornecedor tem 30 dias para resolver a pendência. Se não o fizer, o consumidor tem o direito de exigir a troca da mercadoria por outra igual ou a devolução das quantias pagas com correção monetária. Pode, ainda, requerer o abatimento proporcional do preço;

- Quanto ao pagamento, é sempre bom indagar quais são as opções oferecidas pela loja e compará-las com seus recursos financeiros. A melhor opção é o pagamento à vista, pois existe a possibilidade de barganhar descontos e não compromete o orçamento dos próximos meses; Se não for possível pagar à vista, o consumidor deve ler o contrato de financiamento com atenção, riscando os espaços em branco. O estabelecimento é obrigado a informar os juros aplicado e o total da compra a prazo. Ao receber o carnê, o cliente deve verificar se está de acordo com o contrato. Nos pagamentos efetuados com cartão de crédito o preço praticado não deve sofrer alteração. Os cheques pré-datados devem ser emitidos nominais à loja. O consumidor deve anotar no verso o dia combinado para o depósito e exigir que essa informação conste na nota fiscal.



É BOM ESTAR DE VOLTA

A experiência de escrever nos coloca em um universo muito compensador. Principalmente, quando temos um compromisso em sermos porta-vozes da comunidade. É o que tentamos fazer, e este é o objetivo desta coluna (e deste colunista). Portanto, sempre que ficamos longe de nossos leitores, mesmo que por breves semanas, sentimos a falta deste contato, deste liame que formamos com as pessoas de nossa comunidade, de nossa região. Passadas as festas de fim de ano, as viagens, os passeios, estamos de volta à realidade da vida. Do trabalho, dos problemas do dia a dia, dos afazeres e tudo mais. E com extrema alegria. Aproveitando que segunda-feira (06) foi o dia de Reis, data também marcada no calendário cristão, ainda nos resta mesmo que com dois dias de atraso desejar um ano profícuo, produtivo, proveitoso, lucrativo, de muita saúde a todos os leitores. É bom estar de volta.

Divulgação



COMÉRCIO NO LITORAL

Para quem passou parte das festas no Litoral, foi impressionante como os comerciantes, ambulantes ou similares se aproveitaram de tais momentos para aumentarem seus lucros. Em certo quiosque de uma famosa praia catarinense, na noite do Réveillon uma simples garrafinha de água chegou a custar R\$ 10. Além do que, alguns restaurantes simplesmente dobraram seus preços para o jantar do último dia de 2013. Pratos de R\$ 100 foram inescrupulosamente para R\$ 200, e assim sucessivamente. Chega-se a conclusão que há dois tipos de comerciantes nas praias catarinenses, em épocas de veraneio. O que já nos logrou e aquele que irá nos lograr. Ninguém escapa deste abuso ao consumidor.

Estradas Catarinenses

Também é preciso dizer que as estradas catarinenses não estão em más condições. Salvo, claro, por uma exceção, que me reportarei ato contínuo. De Chapecó até o litoral, entre as BRs 282 e 470, as principais que atravessam o Estado, as condições não são más. Muito pelo contrário. Ah, sobre a exceção? A exceção está para cá de Chapecó. Nas rodovias que cortam o Extremo Oeste catarinense. Esburacadas, mal sinalizadas, perigosas. A 282, a 163 que passa por obras, e até a sequência do que é BR-163, mas que é chamada de SC-163, que liga Iporã a Itapiranga, estão em péssimo estado. O que será que temos que nos faz estarmos nesta situação? É algo político, é falta de competência, ou alguma outra situação escusa? Não sei responder. Só sei que quanto à conservação de rodovias, federais ou estaduais, estamos esquecidos. Isto que não me reporte às obras entre Anchieta e Romelândia, onde segundo informações que recebi, está difícil até para jipes trafegarem. Como sugestão, ali se deve andar com carroça ou a cavalo. É mais seguro.

IDIOTAS E APRESSADOS

Nas andanças das férias, onde a gente geralmente sai de casa para passear, se divertir e até mesmo dar um tempo em nossos problemas ou em nossos afazeres, procuramos também deixar de lado problemas e dissabores. Tento, na verdade, não me incomodar com pequenas coisas que no dia a dia tanto nos irritam. Mas particularmente, tem uma situação vivida no trânsito que me causa profunda irritação. É o maldito motorista apressado, irresponsável e inconsequente que, em uma fila na rodovia, resolve ganhar alguns segundos ultrapassando todo mundo pelo acostamento da via. Infelizmente, via de regra, não há patrulhamento rodoviário no local, e estas verdadeiras "malas" do trânsito conseguem escapar incólumes. Mas confesso que torço para que cada um destes inconsequentes encontre alguns metros adiante um policial rodoviário de plantão, para que tome as medidas cabíveis. Ou que encontre alguém que, de maneira também inconformada, resolva jogar seu carro no acostamento e forçar-lhe uma parada, aumentando a insegurança ainda mais. O tempo ganho com esta verdadeira palhaçada é tão pequeno que sequer vale a pena. Além do que, aqueles que pacientemente esperam a fila andar, como se diz, proferem "elogios" impúblicáveis aos olhos de nossos leitores. Fica o repúdio a este tipo de cidadão mal educado no trânsito.

POR FALAR EM POLÍCIA

Atravessando Santa Catarina, entre idas e vindas e comentando com vários amigos que fizeram trajetos através do nosso Estado, chega-se a conclusão que as campanhas que são lançadas em épocas de festas são viáveis, bem elaboradas. Só que no meu entender, falta o principal. Efetivo para atender o nosso Estado, e também a região Sul do país no caso do policiamento federal. Tendo rodado alguns quilômetros nos três Estados do Sul, pouquíssimas viaturas com pouquíssimos policiais foram vistos por este colunista e também por várias pessoas com quem conversei sobre o assunto. Tive oportunidade de atravessar o Estado, dias atrás, e entre ir e vir, percorrendo praticamente dois mil quilômetros, vi duas viaturas patrulhando, e uma terceira viatura atendendo um acidente. É muito pouco. Além do que, tivemos posto fechado (proximidades do trevo de Irani). Se pensam em federalizar rodovias, e instalar novos postos da PRF (caso do posto entre São Miguel e Guaraciaba) o efetivo é baixo, extremamente preocupante. Vai sobrar posto e vai faltar policial. Disto eu não tenho dúvidas.



Educação de qualidade

A melhor herança que você pode deixar para o seu filho!



Escola CEUS e Acqua CEUS

CEUS

CENTRO EDUCACIONAL UNIVERSO DO SABER

Educação infantil
Ensino fundamental
Ensino médio
Pós-graduação e Técnico em Enfermagem

49 3664 4454
Av. Padre Antônio, 190
Maravilha - SC

Política

LEGISLAÇÃO

Nova lei vai mudar combate à corrupção no Brasil

Legislação prevê a responsabilização estipulando sanções às pessoas jurídicas

Os brasileiros que em 2013 saíram às ruas para protestar contra a corrupção terão algum motivo para comemorar neste início de 2014. No dia 29 de janeiro, 180 dias após ter sido sancionada pela presidente Dilma Rousseff e em pleno ano eleitoral, entrará em vigor a Lei 12.846/2013, a chamada Lei Anticorrupção. Ela preenche uma lacuna na legislação brasileira ao prever a responsabilização e estipular sanções para pessoas jurídicas que pratiquem ou participem de atos de corrupção. Até agora, via de regra, as punições atingiam apenas agentes e servidores públicos em uma ponta e empresários ou funcionários do setor privado individualmente na outra, mas não os cofres das empresas.

Enumerados no texto, os atos

lesivos à administração pública são todos aqueles que atentem contra o patrimônio público nacional ou estrangeiro, contra princípios da administração pública ou contra os compromissos internacionais assumidos pelo Brasil. Entre eles estão a promessa, oferta ou concretização, direta ou indireta, de vantagem indevida a agente público, ou a terceira pessoa a ele relacionada; e o financiamento, custeio, patrocínio ou subvenção da prática de atos ilícitos ou a utilização de pessoa física ou jurídica para ocultar a identidade dos beneficiários dos atos praticados. A lista inclui, ainda, a fraude de licitação pública ou de contrato dela decorrente; e a criação, de modo fraudulento ou irregular, de pessoa jurídica para participar de licitação pública, celebrar contrato adminis-

trativo ou manipular equilíbrio econômico-financeiro de contratos.

Apesar da pouca atenção que, por enquanto, tem recebido da sociedade, a lei já é apontada por especialistas e pelos que atuam em órgãos de combate à corrupção como um marco na forma como o país enfrenta o problema. "A lei se inspira no modelo norte-americano. Ela deixa de fazer a abordagem apenas pela ponta do funcionário público e trabalha a questão da pessoa jurídica. Até a lei, a lógica da cultura brasileira de combate à corrupção, que tem se mostrado muito ineficiente, tratava a pessoa jurídica como coisa abstrata. E, sendo assim, historicamente, muito pouco ou nada se fazia", relata o promotor de Justiça Cesar Faccioli, do Ministério Público Estadual do Rio Grande do Sul.

Empresas podem perder incentivos e ter suspensas atividades

- A lei dispõe sobre a responsabilização administrativa e civil de pessoas jurídicas pela prática de atos contra a administração pública. Pelo texto, a responsabilização da pessoa jurídica não exclui a responsabilidade individual de seus dirigentes ou administradores ou de qualquer outra pessoa que participe do ato ilícito. Além disso, a pessoa jurídica será responsabilizada independentemente da responsabilização individual.

- A responsabilidade da pessoa jurídica continua, mesmo na hipótese de alteração contratual, transformação, incorporação, fusão ou cisão societária. Quando houver fusão e incorporação, a sucessora ficará obrigada ao pagamento de multa e reparação integral do dano causado, até o limite do patrimônio transferido. O pagamento de multa e reparação integral do dano também atinge sociedades controladoras, controladas, coligadas ou, no âmbito do respectivo contrato, consorciadas.

- Na esfera administrativa, será aplicada multa às pessoas jurídicas consideradas responsáveis pelos atos lesivos previstos na lei, no valor de 0,1% a 20% do faturamento bruto do último exercício anterior ao da instauração do processo administrativo, excluídos os tributos, e não inferior à vantagem

auferida.

- Poderá ser celebrado acordo de leniência com as pessoas jurídicas responsáveis pela prática dos atos que colaborem com as investigações. O acordo de leniência pode reduzir em até dois terços o valor da multa, mas não exime a pessoa jurídica da obrigação de reparar integralmente o dano causado.

- Na esfera administrativa, a responsabilidade da pessoa jurídica não afasta a possibilidade de sua responsabilização na esfera judicial.

- A União, os Estados, o Distrito Federal, os municípios e o Ministério Público poderão ajuizar ação com vistas à aplicação de sanções às pessoas jurídicas infratoras.

- As sanções incluem perda dos bens, direitos ou valores que representem vantagem ou proveito direta ou indiretamente obtidos da infração; suspensão ou interdição parcial de suas atividades; dissolução compulsória da pessoa jurídica; e proibição de receber incentivos, subsídios, subvenções, doações ou empréstimos de órgãos ou entidades públicas e de instituições financeiras públicas ou controladas pelo poder público, pelo prazo mínimo de um e máximo de cinco anos.

Política nacional

Em ano eleitoral e de Copa do Mundo, temas polêmicos não devem avançar no Congresso

Com carnaval em março, Copa do Mundo no Brasil e eleições, 2014 não deve ser um ano de votações de temas muito polêmicos no Congresso Nacional. Apesar do ceticismo de muitos parlamentares, o presidente da Câmara dos Deputados, Henrique Eduardo Alves (PMDB/RN), disse que entre as prioridades para a retomada dos trabalhos em fevereiro está a votação da reforma política também defendida pelo colega do Senado, Renan Calheiros (PMDB/AL). O senador alagoano defende a proposta da presidente Dilma Rousseff de realizar a reforma com base em uma consulta popular, já que, segundo ele, está claro que o poder Legislativo não é capaz de avançar sozinho nesta questão.

Além da reforma política, Henrique Alves mencionou outros projetos importantes para o ano que vem como o Código de Mineração e o Marco Civil da Internet, este último tramita em regime de urgência constitucional e tranca a pauta de votações da Casa. "São três temas que vão agitar, do ponto de vista positivo, o parlamento, sacudir o parlamento para definição de uma decisão em favor do país e do povo brasileiro", afirmou.

Outra proposta importante que, segundo ele, deve estar entre as prioridades do primeiro semestre de 2014 é a regulamentação da Emenda Constitucional 72 que assegurou direitos trabalhistas e sociais de empregados domésticos.

A maior pressão na Câmara, no entanto, deve ser em torno do avanço de propostas ligadas à chamada pauta das ruas. São matérias que

já foram aprovadas pelo Senado e, agora, dependem da votação dos deputados para saírem do papel. Entre os principais projetos estão, por exemplo, o que torna corrupção crime hediondo, ficha limpa para servidores públicos, além do que reduz de dois para um o número de suplentes de senador e o Plano Nacional de Educação. Já no Senado, a expectativa é avançar na proposta do passe livre nacional para estudantes e na que acaba com o foro privilegiado para crimes comuns. Os senadores também devem se debruçar nos esforços concentrados que serão programados ao longo do ano, nos projetos que aguardam modernização, como a dos Códigos Penal, Comercial e de Defesa do Consumidor.

Na avaliação do diretor de documentação do Departamento Inter-sindical de Assessoria Parlamentar (Diap), Antônio Augusto de Queiroz, como orçamento da União foi votado em dezembro, o governo vai depender pouco do Congresso no ano que vem. Tomando como base 2013, quando o Planalto, segundo levantamento do Diap editou 27 medidas provisórias, cerca de duas por mês, Queiroz não acredita que 2014 será um ano em que a pauta do Congresso vai ser dominada por este instrumento. Para evitar desgaste político em ano eleitoral o diretor do Diap também não acredita no avanço de temas polêmicos na pauta.

"O governo deve mais segurar que fazer andar votações e só vai se empenhar naquilo que não implicar em aumento de despesas", finalizou.



2014 não deve ser um ano de votações de temas muito polêmicos no Congresso, afirmam os presidentes das Casas



DEIXE IRRADIAR EM VOCÊ, A BELEZA DESSA ESTAÇÃO!

Você a cada dia mais
VERÃO 2014 LINDA

Com carinho, Equipe Cabana Bis

@cabanabis

Cabana Bis

Cabana Bis

Cabana Bis eueqej

MARAVILHA

Sandro Donati assume o Executivo pelos próximos 30 dias

A transmissão de cargo aconteceu na última segunda-feira (06), na sala de reuniões da Prefeitura

Sandro Donati assumiu na manhã da última segunda-feira (06), em um cerimonial realizado no auditório da Prefeitura de Maravilha, o cargo de prefeito em exercício, repassado pela prefeita Rosi Maldaner, que estará em férias de 06 de janeiro a 04 de fevereiro.

O ato foi acompanhado pelos secretários e diretores municipais, imprensa, demais servidores públicos e pelos vereadores, Doraci Felisiak (PSD), Marclei Grandi (PMDB), Eder Moraes (PMDB) e Atenor Waslawik (PMDB). "Es-



Na solenidade estiveram presentes também alguns vereadores

tamos felizes com este um ano de administração, porque fechamos o ano muito bem. Agradecemos toda a nossa equipe por estarem conosco. Nós avançamos em todos os setores, e, em 2014, vamos melhorar ainda mais", comentou a prefeita.

O prefeito em exercício, Sandro Donati, agradeceu à prefeita pela oportunidade de estar à frente do Executivo por 30 dias. "Agradeço a oportunidade e vamos continuar o trabalho inicia-

do pela nossa equipe. Maravilha só tem a crescer neste ano", destacou.

Os vereadores parabenizaram a Administração pelo trabalho. "Com certeza, a Prefeitura estará em boas mãos, pois o prefeito em exercício é uma pessoa muito competente", frisaram.

Sandro Donati é o prefeito em exercício nos próximos 30 dias



Fotos: Renata Mattia/O Líder

Servidores, secretários e diretores acompanharam a transmissão do cargo



Santa Catarina

Deinfra pretende reinstalar lombadas eletrônicas em rodovias catarinenses

O presidente do Departamento Estadual de Infraestrutura (Deinfra/SC), Paulo Meller, pretende dar a ordem de serviço este mês para que a empresa Perkons/TES instale 100 redutores de velocidade em rodovias estaduais no prazo de seis meses. O processo de licitação é de 2006, mas foi contestado judicialmente pelo concorrente derrotado e pelo Ministério Público Estadual.

No final de 2013, a Perkons/TES foi confirmada como vencedora. Das 100 lombadas eletrônicas, 30 aparelhos já haviam sido colocados em diversos pontos do Estado em 2011 em Florianópolis, no Km 46,3 da SC-406. Nenhum chegou a funcionar.

De acordo com Meller, a ordem de serviço depende de ajustes no contrato. Os aparelhos, quando instalados, vão servir para emissão de multas e fazer

a contagem do tráfego, para posterior análise da Diretoria de Planejamento do Deinfra.

Outros 52 redutores de velocidade, do próprio Deinfra, devem passar por pregão eletrônico ainda neste trimestre. A empresa escolhida vai ser responsável por atualizar, manter e operar as lombadas que estão inativas desde 2006.

O último levantamento da Polícia Militar Rodoviária identificou 127 pontos críticos em rodovias catarinenses, de acordo com o Deinfra/SC. Cinco deles passaram por reformas específicas, como no caso da famosa "curva da morte", na SC-401, em Florianópolis, e os demais vão ser incluídos no Pacto das Estradas, do Governo do Estado, que contempla 1.500 quilômetros de rodovia, com investimento de R\$3 bilhões.

Cunha Porã

Douglas Gollmann assume interinamente o cargo de prefeito

Entre os dias 06 a 20 de janeiro, o prefeito de Cunha Porã, Jairo Ebeling, está em período de férias, e sendo assim, transferiu a gestão do município para o seu vice Douglas Gollmann, o qual assumiu a Prefeitura na última segunda-feira (06) e estará à frente da Administração nestes 15 dias.

"Assumir a Prefeitura nestes 15 dias é motivo de muita satisfação e também muita responsabilidade, estou muito feliz e satisfeito com o entrosamento que o prefeito Jairo e eu possuímos. Neste período que estarei à frente da Administração Municipal, quero prestar a minha colaboração ao município, mas acredito que não deverão ocorrer grandes alterações



Ascom Prefeitura

no ritmo de trabalho neste curto espaço de tempo", destacou Gollmann.

O prefeito em exercício Douglas sempre foi muito ativo na Administração, buscando sempre dividir as responsabilidades com o prefeito Jairo. Segundo Douglas, o projeto segue a passos firmes. "Temos um propósito muito claro, de executar o plano de governo apresentado para a população, para que ao final dos quatro anos possamos sair de cabeça em pé, orgulhosos da contribuição que demos para nossa querida Morada do Verde", ressaltou.

Douglas Gollmann assume até o dia 20 de janeiro como chefe do Executivo cunhaporense

ANUNCIE!

Escolha os melhores pontos para o seu negócio!

Rede TVBOX

Degustare Pizzaria

Restaurante Sartori

Restaurante Skina Grill

Restaurante Villa Galé

ACE Academia

HTA Academia

Mondy Academia

Auto Posto Diamante

Auto Posto Diamante II (breve)

Sálão Murilo Duarte

Infopoint

Radiodontica

UNOESC

Sicredi

TIM Menegassi

Postos Máximo

Clinica Médica (breve)

Padaria Maravilha

Clinica Interagir



Solicite seu orçamento sem compromisso.



www.RedeTVBox.com.br

Mais informações: 49 3621.3300 | marcio.smo@redetvbox.com.br



AUXÍLIO

Veículo é repassado para o Conselho Tutelar de Maravilha

Além do veículo, um kit de equipamentos composto por uma impressora, cinco computadores, um refrigerador e um bebedouro, será entregue por uma transportadora nos próximos dias

O Conselho Tutelar de Maravilha recebeu na última segunda-feira (06), um veículo novo e equipamentos, repassados pela Secretaria de Direitos Humanos da Presidência da República, através de uma emenda do deputado federal Jorginho Mello (PR/SC).

Na ocasião foi entregue às conselheiras um palio weekend que auxiliará na execução do trabalho, bem como no deslocamento e transporte de pessoas quando necessário. Além do veículo, o Conselho também receberá um kit de equipamentos composto por uma impressora, cinco computadores, um refrigerador e um bebedouro, que será entregue por uma transportadora nos próximos dias.

A secretária Municipal de Assistência Social, Flávia Figueiredo, agradeceu as entregas. "Agradeço o auxílio, pois o nosso trabalho é atender as pessoas e com certeza com estes equipamentos e com o veículo, que são essenciais para desenvolver-



Fotos: Ilaine Rohden/ O Líder

Palio weekend auxiliará no deslocamento e transporte de pessoas



Ato de entrega foi acompanhado por autoridades

mos o trabalho, este será melhor executado", frisa.

Para o prefeito em exercício, Sandro Donati, é uma satisfação e contentamento receber os equipamentos e o veículo. "O trabalho já é bom e agora vai melhorar ainda mais, e assim nós podemos ajudar a população, que é o nosso compromisso", justifica.

O pedido do veícu-

lo foi feito pelo próprio Conselho e contou com o auxílio do vereador de Maravilha, Janir Signor (PSDB) e do presidente do PR no município, Claudir Antonio Schmitz, que participaram da entrega.

Também participaram da entrega o secretário de Saúde, Jonas Dall'Agnol, as conselheiras e o vereador Eder Moraes (PMDB).



Veículo foi entregue às conselheiras de Maravilha

LUIZ CARLOS PRATES

prates@scc.com.br



AFETOS NEGADOS

Todos nós somos mais ou menos com uma bateria, dessas baterias de automóvel. Se a nossa "carga" estiver boa, podemos passar um pouco dessa carga a quem a está precisando. E todos precisamos de um pouco mais ou menos dessa energia que estou chamando de "carga". Aliás, a imposição das mãos em muitos procedimentos de cura não passa exatamente disso, uma transmissão de energia boa, de uma pessoa equilibrada para outra em mau momento, em necessidade de mais "energia".

Digo isso e repito que todos precisamos de uma recarga das nossas energia, todos podemos passá-la a outras pessoas, e todos precisamos também de um pouca dessa carga, certo? Não há quem não precise de um pouco mais de "energia"... Cruzes, dei a volta no quarteirão para chegar à nossa conversa de hoje.

Trata-se de uma mulher muito famosa, você a conhece, e da filha dela. Andaram brigando, soltaram farpas uma contra a outra, tudo público, por vias das chamadas redes sociais... Argh!

A mãe, a tal mulher famosa, que foi modelo, apresentadora de televisão, isso e mais aquilo, diz numa revista referindo-se à filha o seguinte: - "Ela está me matando aos pouquinhos, tudo que eu queria é que ela me desse um abraço de verdade"... A filha respondeu dizendo: - "Essa é a minha mãe... Ela gosta de atenção, é carente, queria que eu estivesse do lado dela"...

Vou meter a minha colher de pau nessa discussão. A mãe tem razão, aliás, carentes somos todos nós, todos somos carentes, todos. Quem disser que não é, mente. A filha, o filho se fosse o caso, tem sim que estar ao lado da mãe, beijá-la, abraçá-la, "energizá-la" com o abraço quente e afetuoso de filha, ora bolas, sirigaita! Um beijo e um abraço, de filhos para os pais e dos pais para filhos produz boa energia, saúde e felicidade. Mas vá dizer isso para essa gentalha que anda por aí...

BALADAS

Já disse que só vai à balada quem não tem nada na cabeça e não tem orientação de vida, os pobres bichos que não se respeitam nem se fazem respeitar, enfim. Mas que sabem direitinho buscar nos "amassos" das baladas as "energias" que negam aos pais. Vou ficar só nos beijos e nos abraços. Do resto não posso falar aqui, seria escandaloso... Só o que faltava virem me dizer que na balada, depois dela, mais ainda, ficam só nos beijinhos... Vão mentir para o padre, vão. Mas um dia vão sentir falta dos pais, ah, vão! E se remoer pelos beijos e abraços "esquecidos" de dar...

ELA

Pobrezinha, não sei o nome dela e isso não mais importa, aconteceu em Calcutá, Índia. Ela tinha 16 anos e em poucos dias foi estuprada coletivamente por duas vezes, coisa comum naquelas terras desgraçadas onde mulheres e nada são a mesma coisa. A coitadinha da guria denunciou dois dos seus violadores; eles voltaram à casa dela e a mataram queimada, foi esta semana. O que fazer com esses tipos? O mesmo que devemos fazer por aqui: matá-los. Estuprador não pode continuar vivo, alguém tem que mandá-lo para o inferno, alguém...

FALTA DIZER

Um colega escreveu num jornal da Grande Florianópolis, referindo-se a um rapaz de boa família, com diploma, dinheiro, essas coisas, como sendo ele um bom "partido". Era assim que as famílias antigas (antigas?) de fato se referiam a rapazes que eram muito cortejados pelas moças para casar: bons partidos. Bom partido, guria, só é quem for honesto, trabalhador e muito bem-educado. O resto é franjinha da mamãe... Duvido que você ache um "bom partido", duvido.

www.pratesnosbt.com.br

@pratesnosbt prates@scc.com.br



CÁLCULO RENAL

Divulgação

Nesta coluna abordaremos os cálculos renais que costumam trazer sintomas muito intensos e súbitos na maioria das vezes com necessidade de internação. O depósito organizado de sais minerais nos rins ou em qualquer parte do aparelho urinário é o que se chama de cálculo urinário. Cálculos constituídos por cálcio são os mais comuns. Outros minerais encontrados são: oxalato, fósforo, ácido úrico. As "pedras" podem também ser formadas por uma mistura destes elementos. Quando houver um excesso destes minerais no organismo, há uma tendência para que eles se depositem na urina.

O cálculo renal é o responsável pela famosa cólica renal: dor nas costas ou no abdome lateral ou embaixo das costelas com irradiação para o testículo do mesmo lado ou para o grande lábio vaginal nas mulheres. Geralmente é uma dor forte, intensa. O paciente pode ter sangue na urina. Se há infecção urinária concomitante o aparecimento de febre é comum. Os cálculos podem também ser assintomáticos e crescerem até um tamanho considerável, sem que o paciente os note.

O diagnóstico é feito pela história e o exame físico que geralmente trazem a suspeita de cálculo. O exame comum de urina apresenta sangue na maioria dos casos. O diagnóstico é confirmado através de radiografias abdominais, de ecografia abdominal ou, mais precisamente, de tomografia computadorizada.

O primeiro objetivo do tratamen-

to é aliviar a dor do paciente, o que se faz com analgésicos e antiespasmódicos. Muitas pedras pequenas serão eliminadas espontaneamente pelo paciente. Outras necessitarão de um tratamento específico. Cálculos de ácido úrico poderão ser tratados clinicamente com grande ingestão de água, alcalinizantes da urina e substâncias que interferem na sua formação. Já os cálculos de cálcio não dissolvem dessa maneira. Até alguns anos atrás, a maioria das pedras exigia um procedimento cirúrgico com extenso corte na pele do paciente. Atualmente, há vários métodos modernos no combate a litíase. A litotripsia extracorpórea utiliza

ondas de choque que atravessam o corpo do paciente em direção ao cálculo, fragmentando-o em pequenas partes e sendo eliminados pela urina. As pedras também podem ser retiradas

através de tubos chamados endoscópios, os quais são finos e possuem iluminação na extremidade. Podem ser colocados da uretra em direção ao rim e com pinças especiais ou em associação com litotripsia os cálculos são removidos. Outra forma de tratamento consiste na nefrolitotomia percutânea. Neste procedimento um tubo rígido é colocado no rim através da pele e por este tubo (nefrocópio) são retiradas as "pedras". Os métodos modernos não estão livres de complicações e podem não ser efetivos, necessitando a complementação de outra modalidade de tratamento. É frequente a litotripsia não quebrar o cálculo, sendo necessário retirar os fragmentos restantes através de outro método.

Todos os pacientes com litíase devem realizar exames em busca de defeitos no metabolismo dos minerais. Dosagens no sangue e/ou na urina de cálcio, fósforo, ácido úrico, cistina, fosfatase alcalina, são exemplos de exames a serem solicitados. Alimen-

tos que contenham esses elementos devem ser evitados ou não consumidos em exagero. Existem tabelas de alimentos com seus principais componentes que são úteis em orientar os pacientes no que deve ser evitado. Todo o paciente que apresenta litíase deve ingerir uma quantidade de água o suficiente para produzir dois litros de urina por dia. Esse é um dos fatores mais importantes na prevenção de cálculos renais. Medicamentos específicos para determinados tipos de cálculo existem e são usadas em situações especiais.

Os cálculos renais devem ser prevenidos. Uma vez presentes no aparelho urinário devem ser tratados principalmente enquanto forem pequenos. Cálculos grandes são de difícil tratamento mesmo com as técnicas modernas descritas acima. As "pedras" causam obstrução com dilatação das vias urinárias, infecção, diminuição da função renal e insuficiência renal, o que podem ser as consequências finais desta doença.



Clínica Médica Diana

DOENÇAS DO APARELHO DIGESTIVO, CIRURGIA GERAL, VIDEOENDOSCOPIA, VIDEOCOLONOSCOPIA E VIDEOLAPAROSCOPIA

Orlando Shoji Kono

CRM/SC 2432

Robson Alexandre V. de Souza

CRM/SC 8376

Economia

IPVA 2014

Prazo para parcelar IPVA de veículos com placa final 1 termina nesta sexta-feira

O valor do IPVA 2014 deve ficar em média 3,80% menor para os proprietários de veículos em Santa Catarina

Proprietários de veículos com placa final 1 que quiserem pagar o imposto em três vezes sem juros devem efetuar o pagamento da primeira parcela até a próxima sexta-feira (10). As demais parcelas têm vencimento no dia 10 dos meses seguintes, nesse caso, fevereiro e março. O prazo para pagamento em cota única é dia 31 de janeiro.

A Secretaria de Estado da Fazenda (SEF), responsável pelo recolhimento do imposto, lembra que os vencimentos do Imposto sobre a Propriedade de Veículos Automotores (IPVA) dependem do final da placa do veículo, mas os contribuintes podem antecipar o pagamento a qualquer momento. O IPVA pode ser recolhido no Banco do Brasil, Bradesco, Itaú, Santander, Caixa Econômica Federal, Sistema Bancoob/Sicoob, HSBC e Ceced. A quitação é um dos requisitos para licenciar o veículo. O não pagamento também implica em Notificação Fiscal, com multa de

50% do valor devido, mais juros SELIC ao mês ou fração.

Para saber qual o valor do IPVA do seu carro, acesse a tabela disponível na página da Secretaria da Fazenda na internet. As guias de pagamento, taxas, multas e seguro DPVAT podem ser tirados no site da Secretaria de Estado da Fazenda.

O valor do IPVA 2014 deve ficar em média 3,80% menor para os proprietários de veículos em Santa Catarina. A base de cálculo do imposto é o valor de mercado do veículo. Repetindo o que aconteceu em 2013, a redução do IPI proporcionou uma queda no preço dos veículos zero quilômetro e, automaticamente, no valor dos veículos usados. Em Santa Catarina, as alíquotas do imposto variam entre 1% e 2%, dependendo do modelo do veículo. É a alíquota mais baixa entre os estados do Sul e São Paulo.

Atualmente, o Estado conta com uma frota de aproximadamente 4,1 mi-

lhões de veículos. O total de veículos tributados é de 2,7 milhões. Os demais têm isenção. A previsão da Fazenda Estadual é arrecadar R\$ 1,3 bilhão no próximo ano com o imposto. A arrecadação do IPVA é de competência dos Estados e do Distrito Federal, mas 50% são repassados ao município em que o veículo estiver licenciado. A receita do imposto não é exclusiva para obras viárias.

Passo a passo para gerar a guia de pagamento

- Acesse o site da Fazenda em <http://www.sef.sc.gov.br/>; Na barra lateral direita, clique no link IPVA no campo Serviços ao Cidadão; Digite o número da placa e Renavan do veículo; Em seguida, clique sobre o item que deseja pagar; Imprima o boleto e faça o pagamento em qualquer agência bancária conveniada; Após o pagamento e compensação, vá até o Ciretran mais próximo e retire o documento novo.

Maravilha

Executivo recebe recursos oriundos de economia feita pelo Poder Legislativo

Na última semana de 2013, a prefeita de Maravilha, Rosi Maldaner, recebeu das mãos do então presidente da Câmara de Vereadores, Doraci Felisiak, e do vice-presidente Ivo Badia, recursos no valor de R\$ 284.491,46. Os recursos são uma devolução ao Poder Público das economias efetuadas ao longo do ano pelos vereadores e servidores da Câmara.

De acordo com Felisiak, durante o ano de 2013, a devolução de recursos alcançou a soma de R\$ 344.491,46, sendo investidos nas mais diversas áreas.

Conforme a prefeita Rosi, a intenção é, com os recursos, promover melhorias no Novo Bairro. "Nós já tínhamos conversado para realizar melhorias nas ruas do



Cleusa Regner/Ascom

Devolução dos valores aconteceu nos últimos dias de 2013

bairro, promovendo uma melhor qualidade de vida aos moradores do local, pois sabemos que as ruas estão em condições precárias", comentou a prefeita.

Na ocasião, também estiveram presentes representantes do bairro, que acompanharam o ato de devolução dos recursos.

Santa Catarina

Programa Juro Zero cresce 35% em 2013

Em relação ao ano passado, o programa do Governo do Estado para microempreendedores individuais (MEIs) cresceu 35%, número que corresponde a 2.665 empréstimos concedidos a mais. De janeiro a novembro de 2013, foram realizadas 10.267 operações de crédito, movimentando cerca de R\$ 30 milhões. "O Juro Zero é um dos programas que fortalece o eixo do desenvolvimento sustentável em Santa Catarina", destaca o secretário do Desenvolvimento Econômico

Sustentável (SDS), Paulo Bornhausen.

Para participar, é necessário que o MEI seja formalizado e tenha receita anual de, no máximo, R\$ 60 mil. Os empréstimos podem ser solicitados nas 18 Organizações da Sociedade Civil de Interesse Público (Oscips) habilitadas para operar o programa no Estado. O valor máximo disponibilizado é de R\$ 3 mil, que pode ser parcelado em até oito vezes. Caso as sete primeiras sejam pagas em dia, a oitava - equivalente aos juros - é paga

pelo Governo do Estado. "Cada microempreendedor pode participar duas vezes. Não queremos criar uma dependência, e sim, estimular para que a empresa cresça", explica Bornhausen.

Criado pela SDS, o programa conta com a parceria da Agência de Fomento do Estado de Santa Catarina (Badesc); do Serviço de Apoio às Micro e Pequenas Empresas de Santa Catarina (Sebrae/SC); e da Associação das Organizações de Microcrédito de Santa Catarina (Amcred/SC).

Valores

Imposto sobre doação ou herança bate recorde de arrecadação em 2013

O Imposto de Transmissão Causa Mortis e Doação (ITCMD), imposto recolhido pela Secretaria de Estado da Fazenda (SEF) que incide sobre a transmissão de bens decorrentes de doação ou herança, deve atingir arrecadação de R\$ 131,5 milhões em 2013. "O desempenho é recorde e os resultados se devem à automatização do recolhimento do ITCMD aliado a um intenso trabalho de fiscalização realizado pela Fazenda Estadual. Há cinco anos, Santa Catarina arrecadava R\$ 40 milhões com o tributo, o que significa dizer que houve um crescimento de mais de 300%", afirma o secretário Antonio Gavazzoni. No ano passado, a receita com o tributo somou R\$ 128,2 milhões, 42,3% superior a 2011. O tributo representa 0,85% da arrecadação própria do Estado.

O GT-ITCMD, em parceria com as Gerências Regionais da SEF e o Grupo Especialista em Cobrança, emitiu neste mês de dezembro um total de 805 notificações fiscais, totalizando a cobrança de R\$ 7,7 milhões de imposto sonogado. Cerca de R\$ 6,8 milhões são decorrentes da Operação Doação Legal, que cobra o imposto incidente sobre doações em dinheiro informadas na Declaração do Imposto de Renda (DIRPF), mas cujo ITCMD não foi recolhido aos cofres estaduais. A SEF concluiu a fiscalização das doações recebidas em 2008 e informadas na DIRPF entregue em 2009, evitando a decadência do imposto que ocorreria em 31 de dezembro de 2013. O restante do valor notificado refere-se ao imposto declarado e não recolhido.

No início de 2014, a Fazenda lançará uma nova etapa da Operação Doação Legal para cobrar o ITCMD de doações recebidas pelos cidadãos em 2009 e informadas na DIRPF entregue em 2010. Os contribuintes que receberam doação em dinheiro em 2009 e anos seguintes, independente de terem ou não informado a doação à Receita Federal, deverão regularizar o pagamento do ITCMD enviando a Declaração de Informações Econômico-Fiscais (DIEF) e fazendo o recolhimento do Documento de Arrecadação de Receitas Estaduais (DARE).

"Os contribuintes que fizeram a autorregularização têm o benefício de recolher apenas o valor do imposto, sem os acréscimos legais. Contudo, esse benefício só vale antes do início da fiscalização. Após a intimação fiscal, acaba a opção da denúncia espontânea, razão pela qual o imposto será acrescido de multa e juros desde a data da doação", alerta Luiz Carlos Mello da Silva, coordenador do Grupo ITCMD (GT ITCMD).

Evolução ITCMD

Em outubro de 2008, a Fazen-

da implantou o projeto ITCMD F@CIL, que tornou o recolhimento do ITCMD em Santa Catarina totalmente automatizado e online. O modelo se tornou referência entre os Fiscos estaduais por ser o primeiro a permitir o recolhimento totalmente automatizado. Anteriormente, o contribuinte entregava a documentação física do inventário ou doação e aguardava que a mesma fosse analisada e todos os bens avaliados. Dependendo da quantidade de documentação e do número de bens a avaliar, o cálculo do imposto poderia demorar até quarenta dias.

Para viabilizar a automatização, a SEF criou o GT-ITCMD, fez ajustes na legislação tributária e desenhou um novo módulo de ITCMD no Sistema de Administração Tributária (SAT). Dessa forma, foi possível eliminar a entrega antecipada da documentação e viabilizar que o imposto fosse calculado apenas com base nas informações prestadas pelo contribuinte. "Tornamos possível ao contribuinte recolher o tributo em questão de minutos, bastando preencher e enviar, através da página da Fazenda na internet, a DIEF-ITCMD, com a imediata emissão DARE", destaca Mello.

Além de simplificar o pagamento, o projeto melhorou também o desempenho do tributo. Antes da automatização o recolhimento anual girava num patamar inferior a R\$ 40 milhões, o que significa, em comparação com 2013, um incremento de cerca de 300% na arrecadação. Em cinco anos de automatização, foram processados cerca de 190 mil doações ou inventários, bem como arrecadados cerca de R\$ 550 milhões.

Outro fator fundamental para o sucesso da nova sistemática do ITCMD em Santa Catarina é a manutenção de uma eficiente fiscalização. "Com a implantação do ITCMD F@CIL o contribuinte foi favorecido pela possibilidade de pagar seu imposto de forma eletrônica, online e automatizada. Cabe ao Fisco, por seu turno, acompanhar os referidos lançamentos, para verificar a correção do fato gerador, especialmente no que tange à base de cálculo", avalia Mello.

Sobre o ITCMD

O ITCMD é um tributo de competência estadual cobrado sempre que há transmissão de decorrentes de herança ou doação. O pagamento é devido para Santa Catarina quando os bens imóveis doados ou herdados forem localizados no estado. No caso de bens móveis, direitos, títulos e créditos, o imposto é devido quando o inventário se processar neste Estado ou o doador morar em Santa Catarina.

WWW.KASANET.COM.BR



[49] 3664-4848

Lotes à Venda



Lote Urbano na Rua Maria Bonafé Zabot

Com área de 427,72 m²

Loteamento Aurora



Lote Urbano na Av. Gustavo Osvaldo Sehnem

Com área de 303,17 m²

Loteamento Aurora



Lote Urbano na Rua Ana Thereza Cardonari

Com área de 300 m²

Loteamento Aurora



Lote Urbano na Rua Amapá

Com área de 312,50 m²

Loteamento Aurora



Lote Urbano na Av. Ângelo Pissato

Com área de 390,51 m²

Loteamento Universitário



Lote Urbano na Rua Alberto Heller

Com área de 375 m²

Bairro Floresta



Lote Urbano na Rua: Brasília

Com área de 329,75 m²

Loteamento Aurora

TRADIÇÃO

Terno de Reis leva mensagens de fé às famílias maravilhenses

Cerca de 80 famílias de Maravilha foram visitadas na última caminhada. Os três reis também realizaram visitas ao Hospital São José e no município de Iraceminha

O Terno de Reis em Maravilha iniciou sua caminhada no dia 26 de dezembro, quando visitou a casa da prefeita Rosi Maldaner. Na ocasião, a prefeita entregou a chave da cidade para o grupo realizar durante 10 noites, visitas nas casas das famílias maravilhenses.

O grupo de Terno de Reis, que é organizado em parceria com a Associação Cultural Italiana de Maravilha (Acima), é coordenado pelo senhor Elias Genesini e conta com a participação de aproximadamente 11 pessoas. Neste ano, o grupo de Maravilha completou 28 anos de caminhada.

Conforme Genesini, até algum tempo atrás o Terno de Reis visitava as famílias aleatoriamente, sem agendar, porém, ele destaca que isso de certa forma atrapalhava as pessoas que programavam suas férias e viagens. "Agora nós visitamos só quem liga para agendar", explica.

As visitas foram realizadas somente à noite, sendo que nesta última caminhada cerca de 80 famílias foram visitadas. "Há anos atrás nós chegamos a visitar 240 famílias, onde nós visitávamos até 30 famílias por noite, indo até de madrugada, mas agora nós mudamos", frisa.

Cerca de dois meses antes de iniciar as visitas o grupo começa a se reunir e organizar o roteiro de visitação, onde preparam os cantos de reis e mensagens de Natal que são levados durante as caminhadas. "As famílias visitadas realmente se emocionam. A gente nota na cara das pessoas como elas ficam felizes com a visita e a mensagem", comenta.

O objetivo do grupo é levar a fé, paz, harmonia e desejar um feliz Natal às famílias, além de reascender a tradição, com mensagens e comentários sobre a família, desde o nascimento do menino Jesus até reflexões sobre os dias de hoje.

Durante a caminhada, mais precisamente no sábado, 28 de dezembro, o Terno de Reis realizou uma celebração para os doentes e familiares que estavam internados no Hospital São José. O grupo também realizou uma visita ao município de Iraceminha, onde já programou voltar no próximo ano.

Genesini lembra que quando era menino acompanhava seus pais e familiares na caminhada do Terno de Reis ainda no Rio Grande do Sul. Quando veio morar para Santa Catarina, mais precisamente em Palmitos, trouxe essa tradição para a região e posteriormente para Maravilha, a qual é realizada até os dias de hoje.

O encerramento da caminhada com devolução da chave da cidade foi realizado no último sábado (04) durante a celebração que aconteceu na Igreja Matriz



Terno de Reis visitou aproximadamente 80 famílias



Cantos e mensagens são entoados nas visitas



Prefeita Rosi entregou a chave da cidade ao grupo

São José Operário. "Depois da missa a maioria das famílias que visitamos participaram de um jantar que nós realizamos na Cantina Italiana", lembrou.

A tradição

O Terno de Reis é na tradição católica um festejo de origem portuguesa ligado às comemorações do culto do Natal e também ligado ao nascimento de Jesus Cristo, em 25 de dezembro. Adotou-se a data da visitação dos Reis Magos no dia 06 de janeiro, em alguns países de origem latina, especialmente aqueles cuja cultura têm origem espanhola.

Na cultura tradicional brasileira, os festejos de Natal eram comemorados por grupos que visitavam as casas

tocando músicas alegres em louvor aos "Santos Reis" e ao nascimento de Cristo, essas manifestações festivas estendiam-se até a data consagrada aos Reis Magos.

Em muitas cidades e estados, a visitação das casas, que dura do dia 26 de dezembro até o dia 06 de janeiro, é feita por grupos organizados, muitos dos quais motivados por propósitos sociais e filantrópicos. Cada grupo é composto por músicos tocando instrumentos, como violão e gaitas e o grupo de cantos. O grupo muitas vezes se compõe também de dançarinos e outras figuras folclóricas devidamente caracterizadas, segundo as lendas e tradições, cumprindo os rituais tradicionais e as canções sobre temas religiosos.

Santa Catarina Procon terá unidade móvel com Escola Estadual de Defesa do Consumidor

O Procon Estadual passará a ter uma nova ferramenta para divulgar os direitos dos consumidores em Santa Catarina. Está prevista para entrar em operação em março de 2014 a unidade móvel da Escola Estadual de Defesa do Consumidor.

Ela irá funcionar em um baú instalado dentro de um caminhão com abertura lateral que se transforma em sala de aula para realização de palestras e treinamentos. A sala tem capacidade para 40 pessoas e é equipada com ar-condicionado, data-show e material didático.

"Em parceria com os Procons municipais, prefeituras e secretarias municipais de educação, a escola percorrerá as cidades com Procon municipal para levar cursos sobre direitos e deveres dos consumidores. Isto é muito importante porque precisamos que as pessoas conheçam as leis e o Código de Defesa do Consumidor", explica a secretária de Estado da Justiça e Cidadania, Ada Faraco De Luca.

Os recursos, da ordem de R\$ 1,3 milhão, são do Fundo de Reconstituição de Bens Lesados do Ministério Público de Santa Catarina.

Outra frente de trabalho do Procon nos últimos dois anos foi a implantação do Sistema Nacional de Informações de Defesa do Consumidor (Sindec) nos Procons municipais, por meio de convênio entre a Secretaria de Estado da Justiça, Ministério da

Justiça e Prefeituras.

O software é disponibilizado gratuitamente e permite o registro, armazenamento e compartilhamento da base de dados municipal com as bases estadual e nacional, resultando na elaboração dos cadastros de reclamações fundamentadas e ações integradas para a defesa do consumidor.

É com base nestes cadastros, por exemplo, que o Ministério da Justiça elabora listas de empresas "não recomendadas" por terem alto índice de reclamações com os órgãos de defesa do consumidor.

Dos 83 Procons municipais de Santa Catarina, 62 contam com o Sindec em operação, o que coloca Santa Catarina na liderança no processo de implantação no país, considerando a proporção ao número de municípios. Outros 23 Procons municipais devem ser contemplados até o início de 2014, aponta diretora do Procon Estadual, Elizabete Fernandes.

O Departamento de Defesa do Consumidor (Procon) de Santa Catarina é vinculado à Secretaria de Estado da Justiça e Cidadania. Além de atendimento aos consumidores, o órgão realiza serviços como pesquisas de preços em estabelecimentos comerciais para orientar os consumidores sobre a diferença nos valores de uma loja para outra, que em alguns casos passa de 100%.

Oportunidade Unopar abre inscrições para o vestibular tradicional 2014

Estão abertas as inscrições para o vestibular tradicional da Unopar Polo de Maravilha, que acontecem do dia 16 de dezembro até 24 de janeiro de 2014.

As inscrições são para os cursos de Análise e Desenvolvimento de Sistemas, Estética e Imagem Pessoal, Gestão Ambiental, Gestão de Recursos Humanos, Gestão Financeira, Gestão Hospitalar, Gestão Pública, Logística, Marketing, Processos Gerenciais,

Segurança do Trabalho, Administração, Artes Visuais, Ciências Biológicas, Ciências Econômicas (Economia), Educação Física, Geografia, História, Letras - Língua Portuguesa e Respectivas Literaturas, Matemática, Pedagogia e Serviço Social.

As provas acontecerão no dia 26 de janeiro. Interessados podem se inscrever pelo site ou no Polo da Unopar de Maravilha.

Queima de estoque

Descontos de até 70% chamam a atenção dos consumidores

O principal objetivo das lojas é proporcionar economia aos compradores e reformular os estoques dos produtos

RENATA MATTIA

Como já é tradição no comércio brasileiro, o mês de janeiro é o mês das grandes ofertas, saldões, queima de estoque e liquidações de móveis, eletrodomésticos, eletrônicos, celulares, calçados, roupas masculinas, femininas, e muitas utilidades domésticas.

Os maravilhenses que saíram cedo das suas casas na manhã da última segunda-feira (06) ficaram surpresos com as extensas filas que foram formadas em frente às lojas de eletrodomésticos, eletroeletrônicos e móveis no centro do município. O principal motivo estava estampado nas faixas em frente aos estabelecimentos com a propaganda de descontos de até 70% para os produtos da loja.

Para saber quais são os produtos mais procurados pelos maravilhenses, a equipe de reportagem do jornal O Líder conversou com os gerentes das lojas que já realizaram as liquidações, para saber quais foram os produtos mais adquiridos e desejados no município.

Conforme o gerente da Loja Schumann, Keller Kviatkoski, neste ano a liquidação da loja aconteceu na segunda-feira (06), das 07h às 19h, sem fechar ao meio-dia. "Ficamos surpresos com o forte movimento, em vários momentos trabalhamos de portas fechadas, deixando entrar somente de grupos em grupos para que pudéssemos dar uma maior atenção aos consumidores", ressaltou.

Keller afirmou que neste ano, após o aumento do Imposto sobre Produtos Industrializados (IPI), os consumidores buscaram bastante a linha branca, a qual sofreu com o aumento de preços. "Os principais produtos adquiridos no dia da liquidação foram os da linha branca, como eletrodomésticos e eletroeletrônicos, destacando principalmente as máquinas de lavar e refrigeradores. Mas nos surpreendemos também com a saída dos estofados, camas boxes e roupeiros", afirmou.

Os produtos da liquidação da Loja Schumann encontravam-se num desconto de até 70%. "O principal objetivo

da realização dessas grandes liquidações é acabar com os estoques antigos, para que possamos iniciar o ano novo com mercadorias novas. Durante a segunda-feira transitarão pela loja mais de 500 pessoas, superando as nossas expectativas e iniciando de maneira positiva 2014", finalizou.

Para o sócio-proprietário da Nossa Loja, Osmar Kreutz, durante a liquidação da loja também os produtos mais procurados foram os de linha branca. "Tivemos uma circulação de mais de 600 pessoas durante a liquidação de 2014. Atendemos das 06h às 18h, sem fechar ao meio-dia, e por diversas vezes tivemos de manter uma ordem de entrada para conseguir atender a todos", afirmou.

Para Osmar, as liquidações oportunizam os consumidores a adquirirem produtos com valores bem reduzidos. "Sabemos que tem muitos consumidores que já deixam reservados um dinheiro para aproveitar estas liquidações. Por isso, oportunizamos a eles a adquirirem produtos com valores, muitas vezes, até duas vezes menores. Neste ano os nossos descontos estiveram nas porcentagens de 15% a 50%", afirmou.

Ainda no mês de dezembro de 2013, outra liquidação que acontece anualmente em Maravilha é o compre um e leve dois das Casas Leve Confecções e Calçados. Conforme a gerente de vendas das lojas de Maravilha, Ivone de Oliveira Schwerz, este ano a liquidação superou as expectativas de vendas. "A nossa promoção iniciou ainda no dia 27 de dezembro se estendendo até o dia 31. Milhares de pessoas circularam nas lojas, adquirindo produtos com valores bem abaixo no preço de etiqueta. Assim, proporcionamos aos clientes boas oportunidades de compras, esvaziando os nossos estoques e renovando as coleções", concluiu.

Outras lojas maravilhenses ainda não realizaram as suas liquidações, como é o caso da Magazine Luiza. De acordo com a loja, a liquidação acontecerá na próxima sexta-feira (10).

Renata Mattia/ O Líder

Veja os cuidados na hora de comprar nas liquidações

O consumidor que for aproveitar as liquidações de janeiro para trocar os eletrodomésticos, ou para renovar o armário, deve estar atento quanto aos excessos que podem comprometer o seu bolso.

O professor de finanças da Fundação Getúlio Vargas (FGV), Samy Dana, diz que essas liquidações são positivas para quem sabe exatamente o que vai comprar e conseguiu guardar dinheiro só para isso. Quem pensa em ir com pouco dinheiro ou aproveitar os descontos com o crediário é furada.

"O crediário e o cartão de crédito são um grande risco. A conta que o consumidor faz, de forma geral, só leva em conta se a prestação cabe no bolso. Ele não quer saber de juros embutidos. Quando uma loja vende uma TV por R\$ 2.000 em dez vezes sem juros com prestação de R\$ 200, a conta fecha e parece que não tem juros mesmo. Mas se você olhar no concorrente, é possível achar o mesmo televisor por R\$ 1.500 à vista", informa.

Carvalho afirma que outra prática a evitar é comprar por impulso. Ele diz que o custo-benefício dos itens só compensa quando há a real necessidade por aquele produto.

"Mesmo que a loja ofereça aparelhos de videocassete com 95% de desconto, não compensa porque esse é um aparelho ultrapassado. O consumidor deve ver essas liquidações como uma oportunidade para repor bens da casa sem pagar o preço cheio que esses produtos custam. Eu preciso deles? Sim. Tenho dinheiro para comprar? Não. Então vou esperar a liquidação", ressaltou.



Filas se formaram logo cedo em frente às lojas

Antes de correr para a loja, confira as orientações

- Evite comprar por impulso para não comprometer o orçamento com gastos desnecessários;

- Fique atento a falsas liquidações, pois algumas lojas aumentam os preços antes de aplicar o desconto, ludibriando o consumidor;

- Em caso de redução no preço por defeito, a informação deve ser clara e a falha não pode comprometer o funcionamento, a utilização ou a finalidade do produto;

- A loja é obrigada a trocar produtos com defeito. Mas, mesmo assim, se possível, teste o produto antes de levar para casa;

- No caso de aquisição de um serviço, atenção às cláusulas do contrato.

DESENVOLVIMENTO

Sicoob Credial inaugura sede própria em São Miguel da Boa Vista

Sede conta com 298 m² de construção, sendo uma sala comercial ampla e moderna e um auditório à disposição da comunidade para realização de eventos

Para finalizar o ano de 2013 com sucesso, a Sicoob Credial inaugurou na segunda-feira, dia 30 de dezembro, sua sede própria no município de São Miguel da Boa Vista. A sede conta com 298 m² de construção, sendo uma sala comercial ampla e moderna e um auditório à disposição da comunidade para realização de eventos.

A nova sala é equipada com sistema de segurança integrado, com porta giratória, câmeras de segurança e sistema de alarmes. Para melhor atender aos associados e clientes foi disponibilizado sistema de senha com cadeiras para quem aguarda atendimento, bem como amplo estacionamento.

A agência da Sicoob Credial de São Miguel da Boa Vista administra mais de 10 milhões de ativos e atualmente possui mais de mil associados e uma carteira de crédito de aproximadamente R\$ 7 milhões.

Para o gerente administrativo-financeiro, Márcio Luiz Schmitt, a Sicoob Credial se transformou nas últimas três décadas no maior agente fomentador de crédito e captação de recursos da região. "Com atendimento em São Miguel da Boa Vista desde 1º de julho de 2005, agora inaugura sala própria proporcionando total conforto para associados e colaboradores. Com a Sicoob, os recursos são reinvestidos na própria região gerando crescimento econômico e sustentabilidade. Temos plena confiança na comunidade boavistense e certeza de que teremos esta retribuída em forma de parcerias consistentes", disse.

O gerente da agência de São Miguel da Boa Vista, Vanderlei Bonaldo, frisou a modernidade e o conforto que a nova sala oferece. "Essa nova sala veio para somar ao bom atendimento realizado pela Sicoob Credial, com espaço amplo e moderno, visando sempre o conforto do associado na sua cooperativa de crédito", destaca.

O presidente da Sicoob Credial, Hermes Barbieri, ressaltou a realização de reformas e construções. "As reformas e novas construções sempre estão direcionadas aos nossos associados e clientes, sendo o principal objetivo melhor atendê-los. Pensando assim construímos uma agência moderna e com conforto. A nova agência é a resposta da Sicoob Credial pelo investimento da comunidade boavistense na própria cooperativa".



Fotos: Celso Ledur/ Rádio Líder

Grande público prestigiou a inauguração



Autoridades destacaram a importância da sede própria

Nova sede própria conta com uma área de 298 m²

Maravilha

Grupo de Gestantes conhece Hospital São José

Com a proximidade do nascimento do bebê, aumentam as dúvidas da gestante sobre o parto, mitos e desinformação acabam gerando medo, em especial nas primigestas, como são chamadas as mulheres que estão na primeira gestação. Para oferecer segurança nesta fase, a equipe do Grupo de Gestantes dos municípios de Maravilha, Iraceminha e São Miguel da Boa Vista promoveram visita ao Hospital São José no mês de dezembro acompanhadas pela enfermeira responsável pelo seu grupo.

O grupo foi recebido pela assistente social do Hospital, Marizete Badia Fior responsável pelo Grupo de Trabalho Humanizado (GTH), acompanhada pela enfermeira Simony Silveira Giacchini e psicóloga Vanderléia da Costa. As gestantes tiveram a oportunidade de ver o funcionamento do local e receberam orientações e esclarecimentos sobre o atendimento e suas instalações, conheceram os leitos, berçário, sala de banho, sala de parto normal e parto cirúrgico, e futuras instalações do centro obstétrico que encontra-se em reformas e reestruturação física e aquisição de equipamentos.

"A visita monitorada tira a ansieda-

de da gestante, que tem a oportunidade de conhecer onde dará à luz e esclarecer dúvidas", disse a assistente Social Marizete. Ela acrescentou ainda que antes de levar o grupo para conhecer a estrutura do Hospital, as coordenadoras dos grupos de gestantes dos municípios atendidas pela rede municipal de saúde repassam informações sobre os cuidados com a gestação (sintomas da gravidez, mudanças com o corpo, importância dos exames e do pré-natal, vacinação, tipos de parto etc.), com o bebê (banho do bebê, cuidados com o coto umbilical, amamentação, vacinação, consultas com o pediatra, etc.) e planejamento familiar (como prevenir a gravidez, métodos contraceptivos disponíveis), a fisiologia do parto, contrações e sobre parto normal e parto cirúrgico.

Conforme a enfermeira Simony, este é um projeto que tem como principal objetivo informar tudo para as gestantes. "Esse projeto já tem um ano em parceria com as secretarias dos municípios, que visa aproximar as mães e futuras mães do ambiente hospitalar, proporcionando calma e segurança as gestantes com a proximidade do nascimento do seu bebê", finalizou.

Fotos: Divulgação/ Hospital São José



Gestantes do município de Iraceminha



Gestantes do município de Maravilha



Gestantes do município de São Miguel da Boa Vista

PIRACANJUBA

Laticínios Bela Vista é campeão brasileiro do setor em 2013

Ranking foi feito pela Revista Dinheiro Rural em dezembro de 2013

O Laticínios Bela Vista, detentor da marca Piracanjuba é a empresa campeã do setor de laticínios do ranking As Melhores da Dinheiro Rural, promovido pela Revista Dinheiro Rural. O ranking que apresenta a empresa entre as melhores do Brasil foi divulgado em dezembro de 2013.

Em entrevista, os irmãos e proprietários da empresa, César e Marcos Helou, que tem sede no município de Bela Vista em Goiás, destacaram que foram investidos mais de R\$ 100 milhões nas linhas de produção em 2013 e que a matriz inaugura agora em janeiro uma nova área para o preparo de produtos especiais, como a linha de bebida láctea com quinoa e linhaça, além de leite longa vida sem lactose.

Já a unidade instalada em Maravilha, que atende a demanda das regiões Sul e Sudeste, vai produzir também leite condensado. Atualmente, a fábrica

de Maravilha processa 400 mil litros de leite por dia, de uma capacidade de 450 mil litros, sendo que a partir de abril a capacidade da fábrica passará para um milhão de litros de leite por dia. "A ideia é ampliar a produção aos poucos, por ano, até atendermos todo o país", frisa César.

Juntas as duas fábricas processam 2,4 milhões de litros de leite, o que representa um crescimento de 30% neste ano em comparação com 2012. Além da produção, segundo César, a empresa fecha 2013 devendo registrar um faturamento de R\$ 1,7 bilhão, 55% superior a 2012.

Incorporado com o investimento de R\$ 100 milhões está à construção de uma nova fábrica em Governador Valadares, em Minas Gerais, e após a inauguração desta, está prevista a construção de uma nova unidade no Norte ou Nordeste do país. "Temos esta intenção, mas ainda estamos avaliando oportuni-

dades", destaca César.

Para os irmãos Helou, a prosperidade do laticínios é questão de honra, pois herdaram a fábrica do pai Saladi, morto em 1985, quando a fábrica estava a beira da falência produzindo apenas dois mil litros de leite por dia.

Hoje o Laticínios Bela Vista é o quinto maior laticínio do país, o maior fabricante de creme de leite, o quarto maior em leite condensado e em bebida láctea, além de estar entre as cinco maiores do país em produção de leite em pó e queijos.

Recentemente a marca Piracanjuba foi premiada com o Fi Excellence Awards, considerado o Oscar da indústria alimentícia, com os produtos Piracanjuba Zero Lactose e Piracanjuba Quinoa e Linhaça. Atualmente 80 produtos fazem parte do portfólio do laticínio. "Em 2014, o mercado vai conhecer mais a Piracanjuba", finaliza César.



Irmãos César e Marcos Helou, proprietários do Laticínios Bela Vista

Reivindicações

SDR Maravilha participa de reunião sobre obras da SC-161

O secretário Regional de Maravilha, Valci Dal Maso, acompanhado do gerente de Infraestrutura da Secretaria de Desenvolvimento Regional de Maravilha, Paulo Parzianello, foram convocados a participar de uma reunião organizada pelo Sindicato dos Trabalhadores Rurais de Romelândia, na última segunda-feira (06), referente a reivindicações de construção de passadores de gado ao longo da rodovia SC-161, que liga Romelândia a Anchieta.

O secretário Regional comenta que a reunião teve como principal objetivo efetuar um pré-levantamento das propriedades que necessitam desta estrutura e levar a reivindicação ao Departamento Estadual de Infraestrutura (Dein-

fra) para avaliar a possibilidade de um aditivo na obra para execução destas solicitações.

Segundo expõem os agricultores, a construção de passadores de gado ao longo dos 20,4 km da SC-161 é necessária visto que com o novo traçado muitas propriedades ficaram com pastagens, bebedouros e estábulos de lados opostos da rodovia, tendo necessidade de deslocar o gado para alimentação e acesso a água.

Participaram da reunião além dos agricultores, o presidente do Sindicato dos Trabalhadores Rurais de Romelândia, Marcos Borguetti, vice-prefeito de Romelândia, Valdoci Saul, prefeito de Anchieta, Ari Prestes e o prefeito em exercício de Anchieta, Pedro Pavan.

Ascom SDR



Reunião discutiu a construção de passadores de gado ao longo da rodovia SC-161

Viva bons momentos
Viva o verão

FARMÁCIAS LIDER FARMÁ
UMA REDE DE CONFIANÇA

Kit Nivea Protetor Solar FPS 30. 200ml. GRÁTIS Lotion Express 200ml
33,20 UN

Óleo Bronzeador Vini Lady. FPS 4. 200ml. Spray
9,95 UN

Loção Bronzeadora Marchetti. FPS 4. 120ml
7,30 UN

Óleo Bronzeador Marchetti. FPS 2. 140ml
11,86 UN

Kit Família Xô Inseto Repelente Spray 200ml + Loção Repelente Kids 100ml
15,99 UN

Protetor Solar L'oréal FPS 30. 120ml
28,40 UN

GRÁTIS Ampola Mágica Elseve Arginina Resist X3

Protetor Solar Marchetti. 120 ml FPS 30
15,75 UN

FPS 50
26,24 UN

EDUCAÇÃO SUPERIOR

Inscrições para o Prouni 2014 começam no dia 13 de janeiro

Prazo vai até o dia 17 de janeiro. Primeira chamada dos pré-selecionados sai no dia 20 de janeiro

As inscrições para o processo seletivo do primeiro semestre de 2014 do Prouni começam no dia 13 de janeiro e vão até as 23h59 (horário de Brasília) do dia 17 de janeiro. Os candidatos devem ser inscrever pelo site <http://siteprouni.mec.gov.br>. A portaria que regulamenta o processo foi publicada na terça-feira (07) no 'Diário Oficial da União.'

O Prouni é um programa que oferece bolsas de estudo parciais e integrais em instituições particulares de ensino superior do Brasil, a partir do desempenho do candidato no Enem. A primeira chamada dos estudantes pré-selecionados será

divulgada no dia 20 de janeiro. Haverá uma segunda chamada no dia 3 de fevereiro.

Somente poderá se inscrever no processo seletivo do Prouni o estudante brasileiro que ainda não tenha diploma de curso superior, que tenha feito o Exame Nacional do Ensino Médio (Enem) em 2013 e que atenda a pelo menos uma das condições a seguir:

I - tenha cursado o ensino médio completo em escola da rede pública;

II - tenha cursado o ensino médio completo em instituição priva-

da, na condição de bolsista integral da respectiva instituição;

III - tenha cursado o ensino médio parcialmente em escola da rede pública e parcialmente em instituição privada, na condição de bolsista integral da respectiva instituição;

IV - seja pessoa com deficiência;

V - seja professor da rede pública de ensino, no efetivo.

As bolsas integrais são oferecidas aos candidatos com renda familiar bruta mensal per capita de até 1,5 salário-mínimo. Para as bolsas parciais, o valor é de, no máximo, três salários mínimos.

“De Olho na Água”

Comitê Rio das Antas premia participantes de concurso de fotografia

O resultado do 2º Concurso de Fotografia “De Olho na Água” foi divulgado pelo Comitê da Bacia do Rio das Antas. Com o subtema “Os múltiplos usos da água”, o concurso classificou 12 fotografias em cada categoria: de preservação e de degradação. A entrega da premiação e dos certificados de participação acontecerá no dia 23 de janeiro, na sede do Comitê Antas, em São Miguel do Oeste, a partir das 14h. A solenidade de premiação estava marcada ainda para o mês de dezembro, mas foi transferida devido ao período de férias de alguns patrocinadores e participantes.

Em primeiro lugar, recebendo um netbook como prêmio, venceram as fotografias de Andrei Finco, na categoria degradado, e de Vanessa Feraso, na preservado, com o título “Margem do Rio das Antas intocada pelo homem”. Em segundo lugar, recebendo um tablet, ficaram as fotografias de Sandra Ghidini, de Descanso, como degradado, e de Jean Back, como preservado. Na terceira colocação, recebendo uma câmera fotográfica digital, Douglas Ribeiro, de Palma Sola, como degradado, e Zeferino Luiz Prosniski, como preservado. Do 4º a 12º colocação, os inscritos receberão certificados de participação.

O prêmio teve apoio do Sistema 103 de Rádios, sendo que o concurso tem como objetivo despertar a consciência da importância desse bem natural, para que a população que faz parte da Bacia Hidrográfica do Rio das Antas e Bacias Contíguas



1º lugar na categoria preservado foi a foto de Vanessa Feraso



Já na categoria degradado o 1º lugar foi de Andrei Finco

passar a perceber a água nos seus mais diversos aspectos, seja ele no ambiente preservado ou degradado de forma que retrate na natureza e

a forma como ela é utilizada, em suas mais diversas manifestações (sociais, culturais, simbólicas, econômicas, artísticas e religiosas).

Chapecó

Anac aprova operação de nova aeronave a jato no aeroporto

A Agência Nacional de Aviação Civil (ANAC) aprovou, na última segunda-feira (06), a substituição da aeronave da Companhia Azul no aeroporto de Chapecó. A empresa realiza operação com destino a Campinas, São Paulo, há aproximadamente um ano no Aeroporto Serafim Enoss Bertaso.

Atualmente, a aeronave utilizada é a ATR 72, com 70 lugares, mas a partir de 06 de fevereiro a Azul passará a ope-

rar com uma Embraer 195 a jato, com 118 lugares. As empresas Avianca e Gol já utilizam aeronaves a jato em Chapecó. O voo da Azul, que é diário, chega em Chapecó às 16h50 e parte às 18h30.

Conforme a Administração Municipal, os números recorde do aeroporto de Chapecó, a infraestrutura atual e a demanda crescente de usuários com destino a Campinas foram determinantes para a mudança de aeronave.

Divulgação



A nova aeronave fará voos até o Estado de São Paulo com a capacidade de 118 lugares

Oportunidade

Ministério do Trabalho abre concurso para 450 vagas

O Ministério do Trabalho e Emprego divulgou edital de concurso público para 450 vagas em cargos de nível médio e superior. Os salários são de R\$ 2.573,22 e R\$ 3.981,42, respectivamente. Do total das vagas, 5% serão reservadas para pessoas com deficiência. São 35 vagas para contador (nível superior) e 415 para agente administrativo (nível médio). Todas as oportunidades de contador são para Brasília. As vagas de agente administrativo são para os 26 Estados da Federação e também para Brasília.

As inscrições devem ser feitas no período de 13 de janeiro a 3 de fevereiro pelo site www.cespe.umb.br. A taxa é de R\$ 50 para nível médio e R\$ 70 para

nível superior.

A seleção será feita por meio de provas objetivas de conhecimentos básicos e específicos e provas discursivas de conhecimentos específicos. As provas objetivas, a prova discursiva e a avaliação multiprofissional dos candidatos que se declararem com deficiência serão realizadas nas 26 capitais dos Estados da Federação e do Distrito Federal. As provas serão aplicadas na data provável de 30 de março, no período da manhã para nível superior e no turno da tarde para nível médio. O prazo de validade do concurso será de dois anos, podendo ser prorrogado, uma vez, por igual período.



Feriados 2014**Veja a lista de feriados nacionais e pontos facultativos de 2014**

O Governo Federal divulgou na última segunda-feira (06), os feriados nacionais e pontos facultativos de 2014. Ao todo, são 16 datas, sendo nove feriados nacionais e sete pontos facultativos. As datas foram publicadas no Diário Oficial da União (DOU).

Em abril, haverá um feriado prolongado, que emenda os feriados da Sexta-feira da Paixão (18) e de Tiradentes (21), que cai na segunda-feira.

Já o segundo semestre terá muitos feriados durante os fins de semana. Os dias da Independência, de Nossa Senhora Aparecida e de Finados caem em um domingo, enquanto a Proclamação da República será lembrada em um sábado.

Veja na lista abaixo os feriados e pontos facultativos nacionais - não estão incluídas as datas comemorativas estaduais e municipais:

- **1º de janeiro:** Confraternização Universal (feriado nacional) - quarta-feira

- **3 de março:** Carnaval (ponto facultativo) - segunda-feira

- **4 de março:** Carnaval (ponto facultativo) - terça-feira

- **5 de março:** Quarta-feira de Cinzas (ponto facultativo até as 14h)

- quarta-feira

- **18 de abril:** Paixão de Cristo (feriado nacional) - sexta-feira

- **21 de abril:** Tiradentes (feriado nacional) - segunda-feira

- **1º de maio:** Dia Mundial do Trabalho (feriado nacional) - quinta-feira

- **19 de junho:** Corpus Christi (ponto facultativo) - quinta-feira

- **7 de setembro:** Independência do Brasil (feriado nacional) - domingo

- **12 de outubro:** Nossa Senhora Aparecida (feriado nacional) - domingo

- **28 de outubro:** Dia do Servidor Público (ponto facultativo) - terça-feira

- **2 de novembro:** Finados (feriado nacional) - domingo

- **15 de novembro:** Proclamação da República (feriado nacional) - sábado

- **24 de dezembro:** véspera de Natal (ponto facultativo após as 14h) - quarta-feira

- **25 de dezembro:** Natal (feriado nacional) - quinta-feira

- **31 de dezembro:** véspera de Ano Novo (ponto facultativo após as 14h) - quarta-feira.

FIQUE ATENTO**Seguem até sexta-feira as inscrições para o SiSU**

Quatro instituições públicas de Santa Catarina oferecem quase duas mil vagas pela plataforma do Governo Federal

Estão abertas desde a última segunda-feira (06) as inscrições para a primeira edição de 2014 do Sistema de Seleção Unificada (SiSU). O prazo para se candidatar a uma vaga em instituições vai até o fim desta sexta-feira (10), e todos os estudantes que fizeram o Exame Nacional do Ensino Médio (Enem) de 2013 podem se inscrever.

O SiSU é uma plataforma online desenvolvida pelo Ministério da Educação (MEC) desde 2009. Nela, os estudantes utilizam a nota do Enem para se candidatar a vagas em instituições de Ensino Superior que tenham aderido total ou parcialmente ao sistema.

Além disso, o sistema também serve para selecionar bolsistas do ProUni, vagas para cursos técnicos via Sisutec, financiamento pelo Fies e participar do programa Ciência sem Fronteiras. Estudantes que não concluíram o Ensino Médio podem ainda usar a plataforma para obter o certificado de conclusão.

Em Santa Catarina, devem ser selecionados quase dois mil candidatos para quatro instituições públicas pelo SiSU: a Universidade do Estado de Santa Catarina (Udesc), o Instituto Federal de SC (IFSC), o Instituto Federal Catarinense (IFC) e a Universidade Federal da Fronteira Sul (UFFS) - esta última com 100% das vagas distribuídas exclusivamente pelo sistema, sem vestibular.

Neste ano, 115 instituições públicas de Ensino Superior participarão do SiSU, o que indica um aumento de 14% em relação ao primeiro semestre de 2013. Segundo o Ministério da Educação (MEC), serão cerca de 171 mil vagas preenchidas pela plataforma.

Como se inscrever

Para tentar uma vaga pelo SiSU, o candidato terá que se inscrever no sistema online até o dia 10. É possível escolher até duas opções de curso no momento da inscrição.

No próprio site o estudante poderá tirar dúvidas sobre notas de corte, datas das chamadas, período de matrículas nas instituições, resultados e lista de espera. Ao longo da semana, a classificação parcial e a nota de corte dos candidatos serão divulgadas diariamente para consulta pela internet, a qualquer hora do dia.

Enquanto o prazo não terminar, os candidatos podem trocar de opção quantas vezes quiserem. No fim de cada dia em que o sistema fica aberto, é gerado uma nota de corte para cada curso na ampla concorrência e na opção por cotas. Dessa forma, o candidato pode testar se é possível ingressar nos cursos pretendidos.

A lista de aprovados sai na segunda-feira (13), e as matrículas deverão ser feitas entre 17 e 21 de janeiro. A segunda chamada será divulgada no dia 27, e o período de matrículas será de 31 de janeiro e 4 de fevereiro.

FIQUE TRANQUILO A GAMBATTO PREPAROU OFERTAS IMPERDÍVEIS

PARA VOCÊ SAIR DE CARRO NOVO!

Passa na Gambatto e confira, toda linha Fiat com preços e ofertas especiais!



AVENIDA MARAVILHA - PRÓXIMO AO TREVO DE ACESSO - MARAVILHA-SC



Gambatto
VEÍCULOS

(49) 3664-1714

AGRADECIMENTO

Papai Noel Palito encerra entregas de 2013 e já planeja Natal 2014

Palito iniciou as entregas dos presentes e doces ainda no dia 10 de dezembro

Tradicionalmente, o Papai Noel Nelson Salmin, mais conhecido como Palito, realiza diversas visitas e entrega de presentes. No último Natal de 2013, não foi diferente. Palito iniciou os trabalhos de distribuição ainda no dia 10 de dezembro para dar conta de visitar todas as casas e comunidades que havia agendado no decorrer do último ano. Conforme Palito, além de Maravilha, ele também fez entregas em algumas comunidades de Flor do Sertão, Tigrinhos e São Miguel da Boa Vista. As entregas foram realizadas até no dia de Natal.

Neste ano, Palito contou com a colaboração de mais um Papai Noel, Valter Gheno, que auxiliou nas entregas dos brinquedos e doces arrecadados. Para Palito, a campanha foi muito boa, principalmente pela colaboração que teve da comunidade e da alegria que proporcionou para as pessoas. "Quero agradecer todas as empresas, entidades e pessoas que colaboraram com este trabalho, que leva alegria para diversas pessoas", frisa.

Palito agradece em especial o auxílio do Valter, do Rotary Clube Maravilha e da Nossa Loja, que cederam o espaço para armazenar as doações, além da presidente do Rotary, Solange Balestreri e do companheiro Paulo Pissatto, que auxiliaram na confecção dos pacotes.

O Papai Noel destaca que as comunidades que não foram visitadas neste ano podem entrar em contato com ele para participar no próximo Natal. Além disso, Palito destaca que em fevereiro já vai começar a organizar as doações e visitas para este ano. "Se alguém tiver interesse em colaborar, tanto com doações, como na organiza-



Crianças de diversos lugares receberam presentes do Papai Noel



Papai Noel distribuiu presentes também no interior



Brinquedos e doces fizeram a alegria das crianças



Palito contou com a ajuda de mais um Papai Noel

ção dos presentes e no transporte do Papai Noel, pode entrar em con-

tato comigo, que com certeza toda ajuda é bem-vinda", frisa.



Famílias foram visitadas pelo Papai Noel

Novidade

Sushi

Todas as sextas-feiras a noite

Degustare

☎ 3664-4439
☎ 8408-7198

Religião e Você

A grande renúncia

Em 1946, Jingyi entrou para a Universidade de Qinghua. Logo no primeiro dia de faculdade, viu Gu Da.

Enquanto todos os rapazes disputavam as atenções da bela e meiga chinesa, Gu Da sentava sozinho, num canto da sala.

Certo dia, ele adoeceu. Pneumonia aguda. Sem recursos hospitalares no campus de Qinghua, o médico receitou algumas ervas medicinais e disse que alguém precisava cuidar dele.

A jovem se apresentou como sua noiva e conseguiu uma licença especial do sub-reitor para atendê-lo.

Durante os quatro anos de Universidade, ajudaram-se mutuamente. Juntos ingressaram no então clandestino Partido Comunista. Juntos sonharam uma nova vida, filhos e felicidade.

Com a fundação da nova China, foram convocados para o exército. Era uma época especial. O dever dizia que as missões tinham que ser executadas até o fim.

Ela foi enviada para uma base militar no noroeste e ele para uma unidade do exército na Manchúria.

Com os movimentos políticos dos anos cinquenta, ela foi mandada para uma região rural.

Perdeu toda a liberdade de movimento e de comunicação. Quase enlouqueceu de saudade de Gu Da.

Retornando para sua base militar, durante a campanha antissoviética, ela retomou seu posto, nove anos depois. E continuou a procurar por seu amor.

Soube que ele passara por várias prisões. Entretanto, não o encontrou. Nunca perdeu a esperança e nunca se casou.

Em 1994, ela foi convidada para a celebração do 83º aniversário da Universidade de Qinghua.

Ao entrar em uma sala, ela viu um homem de costas. Era o seu amado.

O pulso acelerou. Começou a tremer. Quando se aproximou para o tocar, ouviu que ele apresentava a esposa e as três filhas a alguém.

Ela congelou. Ele se virou e ficou paralisado ao vê-la. Arquejou e disse à esposa:

Esta... é Jingyi.

A esposa a conhecia de nome. Quarenta e cinco anos tinham se passado. Os três, comovidos, permaneceram em silêncio. Em lágrimas, a esposa disse a Jingyi que Gu Da só se casara com ela ao ser informado da sua

morte.

Soube, então, que Gu Da se chamava agora Gu Jian. Numa das prisões em que estivera, o líder dos guardas vermelhos tinha o seu mesmo nome. Assim, mudaram o nome do prisioneiro.

Nunca mais ele conseguira recuperar o nome antigo. Por causa disso, Jingyi não o conseguia localizar, em parte alguma.

As filhas de Gu Da disseram a Jingyi que os ideogramas iniciais dos seus nomes formavam uma frase em homenagem a ela.

Segundo os pais, era para que ela fosse sempre lembrada em suas vidas.

Houve um momento em que a esposa quis deixar os dois a sós, mas Jingyi a reteve.

Por favor, não se afaste. O que tivemos ficou no passado, quando éramos jovens. Agora, no presente, vocês têm uma família completa.

Saber que Gu Da é feliz será um consolo muito maior para mim.

E, enquanto todos seguiram para o salão para a reunião comemorativa, ela se retirou.

Nunca mais Gu Da ou sua família a viram. Ela desapareceu de suas vidas, para não lhes empanar a felicidade.

O verdadeiro amor se reveste de renúncia. O verdadeiro amor suplanta a própria dor e pensa, primeiramente, no ser amado.

O verdadeiro amor ama, acima de tudo, sem nada esperar em troca.

Redação do Momento Espiritual, com base no cap. 10, do livro As boas mulheres da China, de Xinran, ed. Companhia das Letras. Em 6.1.2014.

HORÓSCOPO

Áries

Está em busca de sua alma gêmea? O período promete boas surpresas. Terá disposição para ousar e até se aventurar no campo afetivo. Aproveite! No trabalho, um impulso renovador está crescendo em você. Use seu dinheiro para turbinar seus conhecimentos.

Touro

A dois, o ciúme pode motivar brigas e discussões. Ser flexível e manter a discrição são o melhor a fazer. No trabalho, tudo indica que estará mais a fim de isolamento e concentração. Nas finanças, lute com garra pelo que deseja. Procure reforçar os lados de afeto e união para não se sentir sozinho mesmo com os parentes por perto.

Gêmeos

Uma declaração de amor pode fortalecer ainda mais os vínculos entre você e o par. Pense nisso! O que não faltará será apoio para tocar um projeto profissional. O seu progresso material está em evidência. Comemore!

Câncer

Ainda não tem um compromisso estável? Então, aproveite para investir numa nova conquista. Boas novas podem surgir. Conte com sua capacidade criativa para atingir objetivos. Pode ter aborrecimentos com pessoa da sua confiança por causa do dinheiro; Fique esperta para não entrar em atrito com os parentes próximos.

Leão

Este é o momento ideal para surpreender quem ama. Uma viagem ou um encontro íntimo pode dar um novo gás à relação. No trabalho, os ventos sopram a seu favor. É hora de apostar em seus sonhos e progredir. Nas finanças, há indícios de boas surpresas. Mudar de casa poderá ser uma ótima ideia.

Virgem

As estrelas realçam o clima de erotismo e sensualidade no romance, favorecendo até as relações mais mornas. No trabalho, não lamente pelas coisas nem sempre saírem como deseja. Lembre-se: há males que vêm para bem.

Libra

A vida a dois ganha maior estabilidade.

Há um clima de entusiasmo e uma forte dose de comprometimento na relação com quem ama. No trabalho, tudo o que conseguir será fruto de seus esforços. Portanto, confie em si. Pode ser que tenha de acudir uma pessoa querida. Comece desde já a se preparar: surpresas acontecem!

Escorpião

Se está só, então, comemore! Neste fase, vai se sentir com energia para se divertir. Saia da rotina e inclua alguém em sua vida. Jogue seu charme e confie. Alguém pode trazer um tipo de negócio ou proposta dando novos rumos à sua carreira. Fique atento para não deixar escapar as oportunidades. Os familiares estão querendo atenção.

Sagitário

Se estiver livre, esse é o momento certo de curtir o que a vida tem de melhor. Em programas de lazer com os amigos, poderá conhecer alguém muito especial. Mostre empenho em suas tarefas e seus esforços serão recompensados. Faça uma fezinha em jogos.

Capricórnio

Na vida a dois, os momentos íntimos prometem ser regados a muito carinho, dando um novo tempero ao romance. Mas será preciso ter cautela com cenas de ciúme. Quem trabalha em casa ou desenvolve trabalhos com autônomo atravessa uma fase bastante produtiva.

Aquário

Se procura um amor, arrisque-se e perceba as oportunidades ao redor. Irmãos ou vizinhos podem atuar como cupidos. A dois, abra seu coração e seja feliz! Se sonha em abrir seu próprio negócio, vá em frente! Boa fase para organizar as finanças. O astral é de harmonia nas relações, mas tenha cuidado com as exigências familiares.

Peixes

A dois, não queira mandar no par. Se está só, as chances de se deparar com alguém que esteja bem financeiramente são grandes. No trabalho, o clima será de cooperação. A grana tanto vai quanto sair com facilidade. Atenção! Pode procurar o apoio emocional dentro de casa e vai encontrar. Saiba reconhecer o modo de amar de cada um.

PALAVRAS CRUZADAS DIRETAS

www.coquetel.com.br

© Revistas COQUETEL 2013

É afetada pela emissão de gases poluentes por indústrias e automóveis	Ao (?): à volta Que está no final	(?) Werneck, a Valdirene da novela "Amor à Vida"	Deus adorado pelos cananeus	3 cidades da Arábia Saudita
Sensação periódica da menopausa			Prática financeira condenada na Bíblia	
Localização geográfica da Índia		Abalar com pancada ou estrondo		
Divisão da peça de Teatro			A roupa que está na moda	Escola Nacional de Administração Pública
Instrumento musical popular na Antiguidade		Indumentária	Direção	
		Pedido do guloso		
Amansou a fera			Isaac Newton, físico inglês	
Artigo definido feminino	Revolta da (?), levante do séc. XIX			
Dolorido; magoado			O casamento realizado no cartório	
			Cério (símbolo)	Cheiro como o das rosas (poét.)
			Raiz comestível	
O cabelo macio ao toque		Vontade; disposição		
		Canal de ventilação		
Formato da argola	Utensílio para puxar água			
Ato, em inglês	Resistente			
Grande mamífero que habita o Ártico		Trabalho temporário e informal (pop.)		

BANCO 3/act. 4/baal — bico — lira. 5/usura. 8/quentira.

43

AS MELHORES AVENTURAS DO MAIS FAMOSO DOS MÁGICOS

128 páginas

★ EDIÇÃO DE LUXO ★

NAS BANCAS E LIVRARIAS

Solução

A	R	T	O	P	O	S	R	U
O	C	I	B	T	C	V		
L	E	V	A	R	N	O		
O	M	I	N	A	V	O	D	E
E	C	O	S	O	D	E	S	
P	V	O	D	I	O	D		
V	A	M	V	V	V			
N	I	U	O	M	O	D		
E	J	R	T	R	I	M		
D	D	R	V	R	A	L		
L	V	I	V	O	T	V		
V	I	S	V	A	D	T	U	S
V	A	R	T	N	E	U	D	
B								



QUAL A COR DE BIQUÍNI IDEAL PARA O SEU TOM DE PELE?



Divulgação

Você sabe quais estampas e cores de biquínis mais valorizam seu corpo na hora de escolher seu look moda praia?

Separámos algumas dicas de quais biquínis, estampas e cores caem melhor para cada tom de pele, afinal, as cores tem o poder de valorizar o que mais gostamos em nosso corpo. Confira as dicas:

1- PELE BRANCA

Cor: para valorizar sua pele, prefira os tons fechados de azul petróleo, cinza, chumbo, marrom, azul marinho ou tonalidades vibrantes como o vermelho, vinho e laranja.

Estampa: para não ficar apagada evite estampas claras, em tons pastel. Dê preferência às estamparias de fundo escuro, elas iluminam sua pele.

2- PELE BRANCA ROSADA

Cor: nada de usar tons pastel ou de rosa. Escolha sempre tons de verde escuro, preto, azul marinho, royal, petróleo, todas elas dão um contraste muito bonito ao seu tom de pele.

Estampa: para evitar tom sobre tom, evite estampas em tons de vermelho ou rosa.

3- PELE AMARELADA/ORIENTAL

Cor: o ideal para seu tipo de pele é evitar o amarelo e

apostar nos tons avermelhados, de azul, violeta e escuros em geral.

Estampas: opte por estampas com fundo escuro e que não tenha amarelo.

4- PELE MORENA

Cor: não tenha medo de se jogar nas cores em tons de violeta, laranja, azul e principalmente em tons claro, pastel e rosados, você ficará um arraso em todos esses.

Estampa: a única dica para você é correr da família dos beges e areia.

5- PELE BRONZEADA

Cor: para valorizar essa cor tão desejada pela maioria das mulheres, use biquínis em tom de branco, azul, vermelho, laranja e em tons pastel, só tome cuidado com as transparências.

Estampa: nada de tons próximos ao da sua pele como areia, caramelo e bege.

6- PELE NEGRA

Cor: evite cores escuras, principalmente o marrom, pre-

to e azul escuro.

Estampa: use e abuse de estampas em tons claros, inclusive azul, violeta, em amarelo e laranja.

Dicas para todos os tipos de pele:

- Evite as estampas muito marcantes, que possam confundir com alguma linha de contorno do seu próprio corpo, isso pode aparentar a sensação de deformidade;

- Tons da família de cores do mesmo tom da sua pele devem ser evitadas, mesmo para as estampas, elas podem dar a sensação de elemento vazado;

- Aposte nos contornos de cores vibrantes e fluorescentes que dão a sensação de vivacidade à pele devido o grande contraste;

O verão é a estação certa para você ousar nas cores. Aproveite!

Espero que tenham gostados das dicas. Boa semana a todos!



LIBERTY EXPRESS

INTERNET, TORPEDOS, CHAMADAS ILIMITADAS E CRÉDITOS PARA FALAR À VONTADE. TUDO ISSO NO SEU CARTÃO DE CRÉDITO.

APARELHOS DESBLOQUEADOS



Renata Teresa Mattia

✉ E-mail: vip@jornalolider.com.br



Área Vip



Nesta terça-feira (07) também foi o dia da Gilmar Filippi Viccari festejar o seu aniversário. Muitas felicidades a você por este dia tão especial! Parabéns...



Parabéns ao Lucas Matheus pelo aniversário comemorado no início desta semana. Sucesso e felicidades sempre!

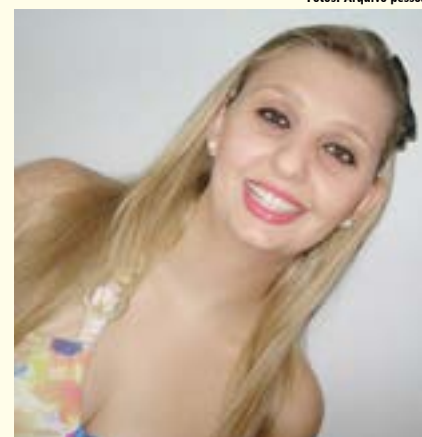

Fotos: Arquivo pessoal

Na segunda-feira (06) quem festejou o seu aniversário foi a querida Jornada Wildner. Felicidades e sucesso sempre!



Na última segunda-feira (06) também foi um dia muito especial a todos os amigos e familiares da Thayse Soares que puderam, comemorar junto dela, mais um aniversário. Muitas felicidades, saúde e sucesso por este dia mágico. Parabéns!!!



Ontem (07) foi um dia muito especial, afinal, uma super amiga, irmã e profissional completou mais um ano de vida. Camila... Queremos lhe desejar todas as felicidades, que as bênçãos deste dia especial permaneçam para sempre contigo e que você continue sempre, com esta alegria sem igual, animando as nossas vidas e sendo esta amiga/filha e irmã fantástica. Muitas felicidades! Amamos você! Com muito carinho, Caroline, Patricia, Renata, Cristiane e todos os teus familiares!



Parabéns ao administrador Renan Carlos Estefano que festejou no último dia 06 o seu aniversário. Felicidades sempre!

“Decida o que é importante para você e busque-o com integridade, virtude e humildade”.

(Mark Hughes)

AOS NOSSOS LEITORES, UM EXCELENTE 2014, DE MUITA PAZ E MUITO AMOR... E ATÉ A PRÓXIMA EDIÇÃO!

No mês de Janeiro todo estoque de verão com **desconto de 20%** à vista.

Atendimento diferenciado das 8:30 às 11:30 e 13:30 às 18:30

DUETTO

MODAS

SINCE 1992

O JEITO DUETTO DE VIVER

(49) 3664-0487

duetto.modas

www.duettomodas.com.br

Cunha Porã

OPORTUNIDADE

Creche atende em horário especial nas férias

A iniciativa foi para tranquilizar os pais cunhaporenses que não tem onde deixar seus filhos durante as férias escolares

Na última segunda-feira (06), iniciaram as atividades em período especial no Centro de Educação Infantil (CEI) Pequenos Brilhantes de Cunha Porã.

A creche estará aberta neste período de férias escolares, entre janeiro e fevereiro, pois muitos pais que trabalham durante todo o dia não tem onde deixar seus

filhos. De acordo com a Secretaria de Educação, é importante destacar que é somente para os filhos dos pais que não tem férias e necessitam do atendimento neste

período.

Para este ano de 2014 aconteceu uma pequena alteração no horário de funcionamento das creches que agora é diferenciado e veio de

encontro para auxiliar as mães que trabalham. O atendimento inicia às 06h55 no período matutino e se estende até às 18h30 no período vespertino.

Fotos: Ascom Prefeitura



Este ano Cunha Porã conta com uma creche em horário especial



Somente crianças com mães trabalhando terão o direito de permanecer na creche



O horário de atendimento é das 06h55 às 18h30

Solidariedade

Natal Vermelho é promovido pelo Consulado e Associação dos Colorados de Cunha Porã

Com o objetivo de trabalhar em prol da comunidade cunhaporense a Associação dos Colorados de Cunha Porã em parceria com o Consulado promoveram o Natal Vermelho 2013.

Esta campanha já é tradicional e tem como objetivo promover um Natal mais solidário e feliz para as crianças carentes do município. Os

presentes foram entregues pelo Papai Noel, cônsul e membros da Associação dos Colorados de Cunha Porã, na véspera de Natal, em diversos bairros da cidade.

Conforme o presidente da Associação, Luiz Carlos Hubner, foram distribuídos cerca de 500 pacotes de presentes e doces para meninos e meninas nos bairros de Cunha

Porã. "Mais uma vez alcançamos nosso objetivo de promover o bem estar da comunidade cunhaporense", disse.

O Consulado e Associação dos Colorados de Cunha Porã agradecem a todos que participaram da entrega dos presentes e que colaboraram para mais uma edição dessa campanha.

Divulgação



Cerca de 500 pacotes de presentes e doces foram distribuídos

Retorno às aulas

Calendário escolar 2014 é divulgado pela Secretaria da Educação do Estado

Com o calendário unificado, as aulas na rede estadual, municipal e particular de ensino de Santa Catarina começam no dia 13 de fevereiro e terminam em 19 de dezembro. Os gestores conseguiram unificar o calendário neste ano para facilitar o planejamento das famílias, o transporte escolar e a formação continuada dos professores.

Na rede estadual, ao longo do ano, o calendário pode sofrer alterações, porém garantindo ao aluno o mínimo de 200 dias letivos e 800 horas. Para atender reuniões pedagógicas, conselhos de classe e feriado municipal, a adequação do calendário ficará sob responsabilidade das Gerências Regionais de Educação, respeitando as peculiaridades regionais e municipais. Os estudantes que ainda não efetivaram suas matrículas terão uma nova oportunidade de 3 a 5 de fevereiro de 2014.

O diretor de Apoio ao Estudante, Osmar Matiola, destacou que unificar o calendário da rede pública de Santa Catarina, escolas estaduais e municipais, traz grandes benefícios para a sociedade. "As famílias podem fazer o seu planejamento de férias e recesso antecipadamente, já que muitas têm filhos em escolas diferentes; o transporte escolar dos alunos da rede pública, executado em parceria entre o Estado e os municípios, não precisa ser adaptado, o que aumentaria os custos operacionais, e os educadores que trabalham nas duas redes terão o mesmo período de descanso", afirma.

Para Matiola, outra vantagem é que o Estado e os municípios podem articular outras ações de forma conjunta, como por exemplo, a formação continuada dos professores.

TRANSPARÊNCIA

CCO da 17ª Fepar realiza prestação de contas

Arrecadação superou as expectativas dos organizadores da tradicional festa em Modelo

Ainda no mês de dezembro, nas dependências da Associação dos Servidores Públicos de Modelo (Aspum), a Comissão Central Organizadora (CCO) da 17ª Festa Estadual do Porco Assado no Roleté (Fepar), apresentou às entidades e imprensa, o balanço da festa.

A 17ª Fepar foi coordenada pelos presidentes da CCO, Adilson Braun e Alcedir de Souza e contou com a colaboração de 12 entidades do município. As entidades que colaboraram foram: Associação Industrial e Comercial de Modelo (Acimo); Associação dos Servidores Públicos de Modelo (Aspum), Associação dos Acadêmicos de Modelo (Ascamo), CTG Modelo da Tradição, Casa Familiar Rural de Modelo, LEO Clube Ômega, Lions Clube, bombeiros militares e comunitários, Matungos, Veteranos, Master, Associação dos Motoristas, juntamente com o envolvimento de todos os servidores públicos.

Inicialmente, foi realizado a prestação de contas do baile da escola da rainha, que teve o lucro de

R\$ 10.483,22, que foi dividido entre as entidades conforme a venda de ingressos.

A festa teve uma despesa de R\$ 111.840,36 e teve como receitas o valor de R\$ 154.891,53, sobrando de lucro o valor de R\$ 43.051,17. Deste valor um terço foi repassado para a Sociedade Hospitalar Beneficente de Modelo, um total de R\$ 14.350,17. Para cada uma das 12 entidades foi repassado do lucro da festa o valor de R\$ 2.391,75.

Em seguida foi realizada a prestação de contas da rifa que foi realizada, onde foram vendidas 9.919 cartelas, dando o valor de R\$ 99.190,01. A rifa teve um custo de R\$ 38.639,91, mais despesas de gráfica, comissão de vendedores e divulgação, teve o lucro de R\$ 49.101,10. Deste valor R\$ 16.367,30 foi repassado para o Hospital e R\$ 32.733,80 foi dividido entre as entidades, sendo que foi dividido proporcional pela venda das mesmas.

Ao final da prestação de contas foram entregues os cheques as



Ascom Prefeitura

Representantes da CCO, Administração Municipal e entidades parceiras estiveram presentes na prestação de contas

entidades. A Sociedade Hospitalar Beneficente de Modelo recebeu o total de R\$ 30.717,47. Os Motoristas receberam R\$ 3.189,67. Os Masters receberam R\$ 4.589,06. O CTG Modelo da Tradição recebeu R\$ 4.634,06. O Leo Clube

Omega recebeu R\$ 4.734,59. Os Bombeiros Comunitários receberam R\$ 4.768,01. A Associação dos Acadêmicos de Modelo (Ascamo) recebeu R\$ 4.813,80. A Associação dos Servidores Públicos de Modelo (Aspum) recebeu R\$ 5.965,97. Os

Matungos receberam R\$ 5.981,26. O Lions Clube recebeu R\$ 6.988,85. A Casa Familiar Rural de Modelo recebeu R\$ 7.276,22. A Associação Comercial Industrial de Modelo (Acimo) recebeu R\$ 7.403,92. E os Veteranos receberam R\$ 11.572,61.

Maravilha

Diversão

3ª edição da Rua do Lazer acontecerá no próximo sábado

Toda a população maravilhense está convidada a participar da 3ª edição da Rua do Lazer, que será realizada no próximo sábado (11), na Praça Cidade das Crianças, em frente à Prefeitura de Maravilha, a partir das 15h.

De acordo com a coordenadora, Talita Auler, haverá cama elástica, piscina de bolinhas, brinquedos infláveis, atividades esportivas, pintura facial e mateada durante toda a tarde. "Esta edição acontecerá mesmo com chuva", explicou a coordenadora.

O prefeito em exercício, San-

dro Donati, acredita que o evento é um momento prazeroso de lazer para as famílias, que tiram este tempo para conversarem e se divertirem. "É uma ideia da Administração quem vem dando certo e tem atraído grande parte da população. Para nós, é um orgulho poder estar proporcionando esta atividade às famílias", comentou.

A Rua do Lazer é uma promoção da Prefeitura de Maravilha, por meio da Secretaria de Assistência Social, Secretaria de Educação e departamentos de Cultura e Esportes.

Ascom Prefeitura



3ª edição acontecerá em frente à Prefeitura

SELETIVO ESPECIAL · UNOESC

Confira os cursos que continuam com

INSCRIÇÕES ABERTAS

unoesc.edu.br
 unoescoficial
 @unoesc
 vestibular.unoesc
 unoescoficial

SELETIVO ESPECIAL · UNOESC · VENHA VIVER ESTA PAIXÃO			
ADMINISTRAÇÃO Maravilha e São M. do Oeste	DIREITO Pinhalzinho	INFORMÁTICA LICENCIATURA Graduação a Distância	TEC. EM PROCESSOS GERENCIAIS Graduação a Distância
AGRONOMIA Maravilha e São José do Cedro	DESIGN Pinhalzinho	FARMÁCIA São M. do Oeste	
CIÊNCIA DA COMPUTAÇÃO São M. do Oeste	EDUCAÇÃO FÍSICA (LICENCIATURA) São M. do Oeste	PEDAGOGIA São M. do Oeste	
CIÊNCIAS CONTÁBEIS Pinhalzinho	MED. VETERINÁRIA São M. do Oeste	PSICOLOGIA Pinhalzinho	

PROGRAMAS DE PESQUISA

ESTÁGIO

INTERCÂMBIO

BOLSAS DE ESTUDO

+ DE 21 MIL ALUNOS

Maravilha • 49 3664 1855 • Pinhalzinho • 49 3366 3388 • São J. do Cedro • 49 3643 6000 • São M. do Oeste • 49 3631 1050

Prefeitura de Maravilha encerra 2013 com investimentos de mais de R\$ 4 milhões

Dos mais de R\$ 7 milhões de dívidas existentes da antiga Administração, cerca de R\$ 2,5 milhões já foram quitados, resultando num saldo positivo no primeiro ano de governo

RENATA MATTIA

No início de 2013 assumiu em Maravilha a primeira mulher eleita ao Poder Executivo, que também estreou no comando de uma administração, a prefeita Rosi Maldaner. E no último dia de 2013, a chefe do Executivo esteve participando do Programa Atualidades da Rádio Líder FM, relatando as atividades deste primeiro ano frente ao Executivo marvilhense. De acordo com ela, este foi um ano de muitos desafios, principalmente pela maneira que encontraram a Prefeitura e analisando também os investimentos que foram feitos nestes primeiros 12 meses de mandato.

“Eu sempre comparo a Administração Pública com as empresas privadas. A empresa pública tem grandes dificuldades, pois tudo é muito burocrático, demandando um tempo maior para que algo seja executado. Mas neste final de ano eu me sinto muito bem e feliz com os avanços que tivemos na nossa cidade. Há muito ainda para ser feito, mas conseguimos mexer com todos os setores nestes primeiros 12 meses de Administração e ainda deixamos a casa em dia”, afirmou a prefeita.

Durante a entrevista, Rosi ressaltou que no início de 2013, ao assumirem o Executivo, depararam-se com uma dívida de mais de R\$ 7 milhões. “E ainda, no decorrer do ano, outras ações de cobranças foram ingressadas contra a Administração na Justiça, contas essas que não tinham sido empenhadas e que nós nem imaginávamos que existiam, totalizando mais de R\$ 1,5 milhão”, disse.

Conforme ressaltou a prefeita Rosi, durante 2013 foram pagos mais de R\$ 2,5 milhões da dívida, sendo os débitos de curto, médio e longo prazo. “As dívidas de curto prazo que totalizavam aproximadamente R\$ 500 mil foram pagas, sendo pagos também mais de R\$ 1,7 milhão para as dívidas de longo prazo. Então finalizamos o ano já com este montante de dívidas atrasadas, pagas”, afirmou.

A prefeita destacou que neste ano a receita final e total da Prefeitura foi de R\$ 49 milhões e de despesas, somaram-se mais de R\$ 46 milhões. “Em 2013, a Administração Municipal investiu mais de R\$ 4 milhões, totalizando um investimento maior do que 9,54%, sendo um bom investimento quando tratamos de Administração Pública. É importante destacar também que hoje a Prefeitura tem um saldo de aproximadamente R\$ 4,7 milhões, dentro de convênios e obras em andamento. Fechamos 2013 com um saldo positivo, embora as grandes dificuldades que enfrentamos no

começo do mandato, hoje podemos afirmar que Maravilha avançou em praticamente todas as áreas, sempre com os pés no chão e com a consciência e vontade de fazer e melhorar ainda mais”, ressaltou a prefeita.

Acompanhe a seguir um breve balanço de cada Secretaria Municipal, enfatizando os trabalhos realizados em 2013.

Fotos: Arquivo/O Líder



Prefeita Rosi Maldaner ressaltou sua satisfação no primeiro ano de mandato

SECRETARIA DA SAÚDE

Em 2013 muitos foram os projetos implantados, bem como, a reativação de inúmeros programas que visam o bem-estar dos marvilhenses

Várias ações e programas foram realizados na saúde durante todo o ano. A inauguração do Serviço de Pronto Atendimento Noturno foi uma das principais. Este serviço iniciou no dia 13 de maio e atende marvilhenses que necessitam de atendimento imediato como febre, cólica e dores repentinas. Com atendimento das 18h às 22h, o atendimento noturno funciona no ESF Centro I, localizado em frente à Prefeitura de Maravilha. A equipe é formada por um recepcionista, um técnico em enfermagem, um enfermeiro e um médico.

Em agosto deste ano, também com o objetivo de atender urgências e emergências, foi criado o serviço de plantão de dentistas, que funciona nas segundas, quartas e sextas-feiras, das 18h às 22h, também na unidade básica de saúde ESF Centro I. A implantação do plantão oferece um melhor e mais ágil atendimento à população, facilitando o acesso ao Sistema Único de Saúde.

Programas

Durante o ano de 2013 diversos foram os programas reativados ou implantados em Maravilha. De acordo com o secretário de Saúde, Jonas Dall’Agnol, inúmeros foram as melhorias nos atendimentos, visando sempre o bem-estar da população. Destacam-se os seguintes projetos: Programa Saúde na Escola, Programa Vida Ativa, Programa de Tratamento

do Tabagismo; Programa de escovação das escolas, sendo que este programa já atendeu mais de 2.500 crianças da rede municipal de ensino e o Programa Melhor em Casa, uma novidade para Maravilha, sendo que neste programa há uma equipe multidisciplinar que atenderá os necessitados em suas residências, para garantir a eficácia nos tratamentos.

Convênios, atendimentos e melhorias

Em 2013 também se iniciaram as obras da Unidade Básica de Saúde Gelci Helena do Amaral, ou Caic - como é popularmente conhecida, e está sendo construída na Avenida Presidente Vargas, nas antigas dependências da SDR Maravilha. A obra



Pronto-atendimento noturno foi inaugurado ainda no início deste ano e já atendeu centenas de marvilhenses

SECRETARIA DE EDUCAÇÃO

Mais de 2.300 alunos foram atendidos neste ano pelos projetos e aulas da Secretaria de Educação

A Educação Infantil de Maravilha atendeu em 2013 aproximadamente 1.225 alunos, sendo 325 em tempo integral. Os planejamentos de atividades são em forma de projetos, por escola, onde cada unidade escolar tem uma realidade diferente, portanto, é preciso valorizar os espaços de cada criança. As disciplinas na educação infantil foram: Recreação, Inglês, Linguagem Musical e Linguagem Matemática além do professor titular da turma.

O ensino fundamental (anos iniciais e finais) atendeu aproximadamente 1.120 alunos e optou por trabalhar os conceitos fundamentais observando a leitura, interpretação, cálculo e a convivência respeitosa nos diferentes espaços. As escolas tiveram autonomia em organizar um projeto por escola ou por permitir que cada professor, seja em sua turma ou em sua disciplina, planejasse suas atividades de forma a alcançar os objetivos propostos.

Novidades nas creches municipais

No mês de janeiro de 2013 foi

tem área construída de 490,55 m², com o valor global de R\$ 471.275,30.

A Secretaria de Saúde de Maravilha firmou um convênio no início do mês de maio com o Hospital de São Lourenço do Oeste para a realização de cirurgias como de adenoide e desvio de septo. De acordo com o setor de Tratamento Fora do Domicílio (TFD), todos os pacientes que foram encaminhados para o setor estão sendo chamados para agendarem sua cirurgia. Os pacientes não têm custo para o procedimento cirúrgico. Outro trabalho realizado pela Secretaria de Saúde é o mutirão de ressonâncias. A grande maioria desses exames é para diagnóstico para realização de procedimentos ou cirurgias.

CDI Informática; Programa Mais Educação e o Programa Contação de Histórias Papo de Jacaré - que oportuniza as crianças marvilhenses a viverem momentos únicos, incentivando-os à leitura e aprendizado.

SECRETARIA DE AGRICULTURA

O primeiro passo nesta Administração foi o pagamento dos bônus fiscais aos agricultores, regularizando as dívidas deixadas em 2012

A Secretaria de Agricultura e Meio Ambiente de Maravilha realizou inúmeras ações em 2013, dentre elas, o recolhimento de lixo no interior, reuniões em todas as comunidades a fim de levar a conhecimento dos agricultores as principais ações e eleger os membros do Conselho, feiras do peixe mensais, cursos para agricultores em parceria com o Senar, pagamento de bônus fiscal e programas.

Outro ponto destacado no ano de 2013 foi o planejamento das atividades para o ano de 2014. Neste planejamento ficaram definidos os valores e os trabalhos que serão realizados pela Secretaria. Um dos principais pontos foi com relação ao bônus fiscal que terá um aumento de 15% indo para 1,6% mantendo o teto máximo de R\$ 1.600,00.

SECRETARIA DE INDÚSTRIA, COMÉRCIO E TURISMO

Neste ano os trabalhos estiveram intensificados no levantamento de informações e sugestões para solucionar os problemas dos empresários marvilhenses

Na Secretaria de Indústria, Comércio e Turismo (Sictur), as prioridades em 2013 foram a subestação da Celesc, a área industrial, a vinda do Senai e a iluminação pública. A Secretaria trabalhou no levantamento de informações, sugestões e ações para solucionar problemas que vem acontecendo no município de Maravilha em relação à área industrial.

Atualmente, existem dois setores industriais que foram desenvolvidos: a sessão do Barro Preto e a sessão Humaitá, que seria próximo da Aurora. A sessão do Barro Preto está com todas as empresas instaladas, sem a possibilidade de absorver uma nova empresa neste local, mas, ao mesmo tempo, o setor carece de mais infraestrutura e legalização da área. Para a regularização, demanda tempo. Por isso, se tornou necessária uma solução para aqueles que se instalarem se sentirem mais seguros.

SECRETARIA DE TRANSPORTES E OBRAS

Logo no início de 2013, a primeira ação da Secretaria foi recuperar a estrada que liga Maravilha a Bom Jesus do Oeste

No primeiro ano de atividades desta Administração, o município de Maravilha teve vários trechos restaurados, destacando-se a restauração asfáltica das Avenidas Anita Garibaldi, 27 de Julho e Entre Rios, e das Ruas Sílvio de Noronha, Marechal Cândido Rondon, Foz do Iguaçú, São José, Rua do Trabalho, Rua Palmitos, Rua Iguaçú e Travessa Oswaldo Cruz.

Além disso, foi realizado o fechamento de buracos em todas as ruas e avenidas que havia necessidade. O total do investimento das obras da Anita Garibaldi e Rua Sílvio de Noronha foram de R\$ 351.206,19, provenientes de recursos próprios, que foram economizados durante os primeiros meses de governo.

Quando aos outros trabalhos, também foram feitos com recursos e com os maquinários próprios, obtendo-se assim uma boa economia. Pode-se citar o recapeamento da Avenida 27 de Julho, na qual foram investidos cerca de R\$ 20 mil.

Nas estradas no interior o serviço

também foi intensificado, logo no início do ano, a primeira ação da Secretaria foi recuperar a estrada que liga Maravilha a Bom Jesus do Oeste. De acordo com o secretário Neivo Sartori, este é um trecho de importante acesso, pois há muitas pessoas que vão para o Paraná por ali. "Em alguns pontos do trecho foi usado brita, feita pelo próprio britador da Prefeitura de Maravilha. O agricultor precisa de boas estradas, pois facilitam o acesso do transporte escolar, caminhões de ração para quem tem criação de aves, suínos ou produção de leite, etc. É essencial esta recuperação," afirmou.

Outros investimentos da Secretaria de Transportes e Obras foram para a construção de pontilhão em concreto armado. Na Linha Barra do Segredo o valor total da obra para melhoria da ponte ultrapassou os R\$ 36 mil. Já o pontilhão da Linha Sanga Silva tem 5 metros de largura por 7,2 metros de comprimento, e o investimento foi de R\$ 45.783,50. Os valores são provenientes de recursos próprios e foi feito de concreto armado e cabeceiras.

Fotos: Arquivo/O Líder



Asfaltamentos também foram realizados em ruas e avenidas de Maravilha

SECRETARIA DE ADMINISTRAÇÃO

Contribuição de melhorias para os asfaltamentos das ruas em Maravilha foi tema de diversas reuniões em 2013

A Administração Pública de Maravilha realizou em 2013 reuniões com os moradores sobre contribuições de melhorias (asfalto e calçamento) executados no município. Antes de uma obra ser executada, a primeira coisa a fazer é reunir os moradores e observar a viabilidade da obra. Dessa forma, a população sempre estará informada sobre o que está sendo feito pela Administração. A Associação Comunitária Novo Bairro e a Associação Comunitária do Conjunto Habitacional Novo Bairro receberam recursos da Prefeitura de Maravilha.

ram recursos da Prefeitura de Maravilha.

A Administração repassou às comunidades dois cheques, um no valor de R\$ 10 mil e outro no valor de R\$ 25 mil. A Associação Comunitária Novo Bairro recebeu os R\$ 50 mil para a construção e ampliação do Centro Social, com área de 982,5 m².

Já a Associação Comunitária do Conjunto Habitacional Novo Bairro recebeu R\$ 10 mil, que auxiliará nas melhorias do salão da comunidade.

SECRETARIA DE ASSISTÊNCIA SOCIAL

Em 2013 o principal objetivo da pasta foi a reorganização dos trabalhos

Na Assistência Social, o primeiro passo foi a reorganização dos serviços de Assistência Social fornecidos à população de Maravilha. Alguns serviços não estavam em funcionamento como o Programa de Erradicação do Trabalho Infantil (Peti), Centro de Referência em Assistência Social (CRAS), Centro de Referência Especializado de Assistência Social (CREAS), Abrigo Domiciliar, Panificadora Mirim, Corte e Costura e Marcenaria e Artesanatos. Então, houve a reorganização dos trabalhos.

Dentre as diversas atividades realizadas pela Secretaria de Assistência Social esteve a criação da Rua do Lazer. As três edições da Rua do Lazer reuniram centenas de maravilhenses. A primeira edição aconteceu no dia 09 de novembro, a segunda no dia 14 de dezembro e a terceira no dia 11 de janeiro de 2014. As edições contaram com a cama elástica, piscina de bolinhas, brinquedos infláveis, xadrez, tênis de mesa, futebol, vôlei, pintura facial, escolinha do trânsito. As crianças, além de se divertirem, puderam aprender mais sobre o trânsito, já que a escolinha estava em pleno funcionamento, com várias placas para as crianças identificarem o que cada uma significava. Na ocasião, também houve mateada e venda de bebidas e lanches.

DEPARTAMENTO DE TRÂNSITO

Sinalização viária horizontal, com a pintura das faixas de pedestres e meio-fio foram realizadas neste primeiro ano

O município de Maravilha, com o objetivo de garantir a segurança dos pedestres e motoristas que usam as vias públicas, realizou, por meio do Departamento de Trânsito, a sinalização viária horizontal, com a pintura das faixas de pedestres e meio-fio no ano de 2013. A pintura, além de dar maior segurança aos usuários, possibilitou melhor fluidez no trânsito e deu um aspecto visual mais bonito à Cidade das Crianças. O valor total do investimento para a pintura das faixas foi de R\$ 146.318,99. As principais ruas e avenidas da cidade receberam esta sinalização viária horizontal.

Visando uma melhoria no trânsito de Maravilha, em 2013 foi realizado, juntamente com a empresa Via 11 Engenharia, um estudo técnico destacando as principais modificações para o município. Em Maravilha, o Departamento de Trânsito registrou em 2013, 16.272 veículos pertencentes ao município, sendo que a população gira em torno dos 23 mil habitantes, média de 1,39 veículos por habitante. Foram feitas reuniões com os membros do Conseg, cadastradas informações e discutidas propostas. Dentre as propostas estão as alterações de circulação na área central, projeto de sinalização de segurança viária, proposta para rota de tráfego pesado, ciclovias e ciclofaixas, definições sobre a implantação do estacionamento rotativo pago e rótula na Avenida Maravilha, além de outros assuntos que serão também discutidos em audiências públicas.

DEPARTAMENTO DE CULTURA

Realização de diversas oficinas e shows culturais movimentou 2013

Durante todo o ano, foram rea-

lizadas oficinas oferecidas pelo Departamento de Cultura a todas as crianças, adolescentes e adultos do município. Aulas de violão, dança, patinação, informática e artesanato são oferecidas gratuitamente para todos os interessados.

Além dessas atividades, na Páscoa o Departamento de Cultura realizou a quinta edição da Caça ao Ovo. O evento foi realizado em março, na Praça Cidade das Crianças, em frente à Prefeitura de Maravilha. Foram mais de 800 ovos escondidos. Cada ovo deu direito a um brinquedo.

Em 2013, Maravilha comemorou 55 anos de emancipação político-administrativa e para celebrar esta data foi realizado a Parada 27 de Julho, além de diversas apresentações, como o Circuito Gaúcho Erudito Instrumental, momento em que os três músicos gaúchos Antonio Carlos, Bruno Timm Esperon e Darlan Ortaça apresentaram músicas gaúchas variadas. O evento aconteceu em Maravilha através da Lei de Incentivo à Cultura, que oferece aos patrocinadores e apoiadores o Incentivo Fiscal (desconto de impostos). A programação contou ainda com a Festa da Colônia e Feira do Artesanato; Feira do Livro; Rua do Lazer; Brinquedos infláveis; Mateada; Show infantil com o grupo Bombom; apresentações musicais com a Musicarte e show com a Banda Conexão Brasil.

Neste ano também foi reativado a 6ª edição do Festival de Bandas e Fanfarras foi resgatada pelo município de Maravilha em 2013. Além de Maravilha, participaram os municípios de Cunha Porã e Tigrinhos.

Outra atração trazida pelo Departamento de Cultura no ano de 2013 foi o Papai Noel do Brasil que reuniu milhares de crianças com os olhares atentos para as belezas do Natal. Ao som das canções do Coral Municipal Cidade das Crianças, o Papai Noel subiu ao palco e destacou sobre os princípios da fé, religiosidade e amor ao próximo.

A última atração trazida pela Cultura reuniu centenas de pessoas assistiram uma bela apresentação da Orquestra Municipal de Teutônia, que tocou um variado repertório, como música latina, jazz, beatles, folclore e temas musicais que mais tocam na atualidade. O evento aconteceu em Maravilha na Avenida Euclides da Cunha no mês de dezembro.

DEPARTAMENTO DE PLANEJAMENTO

5ª Conferência das Cidades foi realizada em Maravilha em 2013

Com o objetivo de reestruturar o Departamento de Planejamento, a Administração Pública de Maravilha adquiriu uma impressora para plotagem de projetos. A máquina será utilizada para serviços internos do município. Antes, a Amerios fazia a plotagem dos projetos para o município, e isso gerava um custo. Agora, todos os projetos serão confeccionados pelo Departamento de Planejamento.

Outros trabalhos que veem sendo realizados pelos servidores do Planejamento é a orientação ao maravilhense antes de abrir uma empresa, comprar um lote residencial ou abrir um comércio, é importante passar no Departamento para obter maiores informações

sobre o chamado zoneamento urbano. Antes de concretizar a negociação ou registrar uma empresa é necessário que o município venha até o Planejamento para saber se naquela região é permitida tal atividade, pois a cidade está dividida em zonas.

Outra atividade realizada foi a 5ª Conferência das Cidades em 2013. A temática foi 'Quem muda a cidade somos nós: reforma urbana já'. Os temas trabalhados foram: Planos Municipal e Estadual de Saneamento Básico e Resíduos Sólidos; Plano Municipal e Catarinense de Habitação de Interesse Social; Integração e Fortalecimento dos Conselhos Municipais das Cidades; Aplicação dos Instrumentos do Estatuto da Cidade nos Planos Diretores Municipais; Elaboração do Plano Estadual de Mobilidade Urbana e Implementação das Regiões Metropolitanas no Estado.

INFRAESTRUTURA DE MAQUINÁRIOS É**MELHORADA NESTE ANO**

Veículos foram adquiridos, alguns com recursos próprios e outros com valores de emendas parlamentares, todos visando à melhoria nos serviços em diversos setores

Em 2013 Maravilha recebeu da esfera federal uma retroescavadeira e uma motoniveladora do PAC 2, com recursos do Ministério do Desenvolvimento Agrário. Já, do Governo do Estado, foi assinado um convênio de R\$ 100 mil para a aquisição de uma ambulância para a Secretaria de Saúde do município.

Além disso, a Cidade das Crianças recebeu e adquiriu mais 10 veículos para auxiliar nos trabalhos das pastas. Ainda, foram entregues dois caminhões e duas caçambas basculantes; dois tratores, um com distribuidor de adubo líquido; dois veículos gol; uma retroescavadeira; uma plataforma; uma ambulância e uma van.

Os dois caminhões e as duas caçambas basculantes são provenientes de recursos do Governo Federal no valor de R\$ 487.500, mais a contrapartida da Prefeitura de cerca de R\$ 10 mil, totalizando R\$ 497.500.

Um dos tratores é proveniente de recursos do Governo Federal no valor de R\$ 146.250, mais contrapartida da Prefeitura de cerca de R\$ 3 mil, totalizando R\$ 149.250.

O outro trator com distribuidor de adubo líquido veio para Maravilha por meio da Secretaria de Estado da Agricultura e da Pesca e também do Ministério da Agricultura, Pecuária e Abastecimento (Mapa), sem custos ao município.

Os dois veículos gol foram adquiridos pelo valor de R\$ 34.500 cada, sendo o investimento proveniente de recursos próprios do município de Maravilha.

A retroescavadeira também foi adquirida com recursos próprios, com um investimento de R\$ 244.450. A plataforma está sendo de grande valia para os trabalhos no município. O equipamento teve um investimento de R\$ 37 mil, provenientes de recursos próprios do município.

Ainda neste ano, também foram adquiridos com recursos próprios uma ambulância e uma van. Na ambulância, foram investidos R\$ 97.900. A van teve um investimento de R\$ 93.900. Dessa maneira, Maravilha conta agora com duas ambulâncias novas.

Tigrinhos

BALANÇO

Prefeito considera 2013 o melhor ano de administração

De acordo com o prefeito Rudimar Francisco Guth, 2013 foi um ano promissor para o município, de muitos investimentos e projetos visando o desenvolvimento tigrinhense

Para o prefeito Rudimar Francisco Guth, o ano de 2013 foi de muitas conquistas. "Para nós, foi o melhor ano. Muitas conquistas já foram concretizadas e temos muitos pedidos que fizemos em 2013 e vamos receber agora em 2014. Então, destes cinco anos na Administração, o melhor ano foi 2013, com toda a certeza. Os políticos estão ajudando muito Tigrinhos e também temos muito a agradecer ao governador e aos deputados", afirmou Guth.

Entre as conquistas, ele cita que no início de 2013, foi entregue a população um ônibus, uma patrula nova, uma retroescavadeira e mais uma patrula que veio do Governo Federal. "Assinamos recentemente o convênio com o Fundo de Apoio aos Municípios (Fundam), no valor de R\$ 1.218.026,80, onde será comprado um rolo, um trator de esteira e uma retroescavadeira. Além do ginásio poliesportivo que terá um custo aproximado de um milhão", destacou. O prefeito frisa ainda que o ginásio será uma obra de cartão postal e no mês de janeiro já estarão licitando.

Ele destacou também que foram investidos recursos próprios no estádio municipal que será concluído e realizada a entrega. "Tem vários projetos que estão licitados para construirmos, como o salão comunitário da Linha Nova", lembrou. Outro grande projeto para 2014 é a compra da área de terra para o setor industrial. "Já temos a proposta de uma grande empresa se instalar no município, gerando emprego e renda. Então, o passo agora é fazer a área industrial e também providenciar a captação de água, porque estamos com um sério problema de falta de água", mencionou.

O prefeito lembrou ainda do

Lar Legal, que a Administração é parceira para a realização das escrituras que é um sonho e um grande passo, sendo que algumas escrituras já foram entregues em 2013.

"Muitas coisas também serão feitas na agricultura, principalmente com a descentralização de máquinas, com uma equipe na agricultura e outra no Departamento de Estradas e Rodagens (DMER)", ressaltou. Guth agradeceu também a equipe de funcionários da Prefeitura pelo trabalho que estão desenvolvendo.

Fotos: Arquivo/O Líder



Rudimar Guth encerra 2013 com balanço positivo frente ao Executivo

CONFIRA AS AÇÕES REALIZADAS PELAS SECRETARIAS MUNICIPAIS:

Agricultura

Durante o ano de 2013 muitas foram as atividades realizadas pela Secretaria Municipal de Agricultura.

Todos os investimentos e qualificações foram pensados para os melhores cultivos dos produtores tigrinhenses para aumentar ainda mais a qualidade de vida das agroindústrias familiares. Neste ano as atividades contaram com a parceria da Secretaria de Agricultura e Epagri. Muitos foram os projetos executados, dentre

eles, a realização de mais de 1.300 insemiações artificiais, sendo ainda fornecidos quatro botijões de sêmen e foram treinados cinco inseminadores para atuar no município. Na fruticultura foram realizadas podas de condução, além de recomendações técnicas e acompanhamento e enxertia.



Alevinos foram entregues durante o ano

Projetos

Foram executados vários projetos durante o ano de 2013, dentre eles, o de revitalização da mata ciliar do Lajeado Tigre; também foi implantado o SC Rural - Microbacias III; o Projeto de recuperação e piqueteamento de pastagens e investimento na indústria em parceria com a Cooperativa Ouro Branco.

Neste ano também foram realizados mapeamentos de áreas orçamentais para implantação de projetos de viabilidade. Em parceria com a Epagri foram realizadas algumas vistorias, dentre elas as vistorias de Supervisão de Crédito Fundiário, com acompanhamento anual através do técnico da Epagri que contabilizou nestes primeiros meses de Administração, 81 vistorias.

Foram implementados também outros programas do Estado de Santa Catarina, sendo: Progra-

ma Terra Boa com autorizações para retirada de sementes de milho: totalizando 186 produtores e 709 sacas para o município de Tigrinhos; 310 toneladas de calcário onde foram atendidos 18 produtores. Ainda, o Kit forrageira 07, atendendo sete produtores rurais; emissão de 129 declarações de aptidão (DAP); envio de aproximadamente 80 amostras de solo para análise física e química.

Alguns cursos do Senar também foram proporcionados aos agricultores. Outra grande ação da Secretaria de Agricultura foi o atendimento veterinário gratuito. Foram 644 atendimentos, além disso, os veterinários desempenharam atividades nas propriedades, com atendimento clínico, explanação sobre técnicas de manejo sanitária animal, qualidade do leite e profilaxias diversas.

Esporte

2013 foi muito positivo para o Departamento de Esportes de Tigrinhos. Tanto nas competições municipais quanto nas regionais e estaduais, pois, além da obtenção de bons resultados e da grandiosa participação da comunidade, também foram realizados sonhos antigos da Administração, como o projeto envolvendo as crianças do município, a integração dos idosos nas atividades esportivas e a valorização do nome do município em âmbito estadual.

Foram realizados cinco campeonatos internos e com boa participação, excelente nível técnico e organização. Também foram conquistados resultados expressivos nas Taças Integração, Copa SDR e na Taça Sicoob, boa participação nos jogos escolares, esses disputados no futsal. O atletismo escolar também foi destaque, com várias medalhas no Estado. De acordo com o diretor de Esportes, Paulo Ferreira, o anseio para 2014 é um ano tão ou mais produtivo com resultados ainda melhores.

Assistência Social

O Departamento Municipal de Assistência Social e Centro de Referência em Assistência Social (CRAS), realizaram no ano de 2013 diversas atividades. As principais foram reuniões com representantes da Cohab, seminários regionais dos Conselhos Tutelares, jogos municipais da terceira idade, reuniões com mães do Bolsa Família e Peti, festa da Dia das Mães, reuniões para implantação de cisternas, encontro municipal dos idosos, campanha do agasalho, elaboração do plano municipal de medidas socioeducativas, elaboração do plano individual de

Não perca o rumo..

passe na Balzan e atualize o software do seu GPS

BALZAN

Soluções em Informática

49 3664-1072 Av. Araucária, 344, sala 03, Centro, Maravilha/SC

atendimento, eleição do Conselho Tutelar, Conferência Municipal de Assistência Social, inscrições para habitação rural, reuniões em parceria com a Sulcredi, auxílio passagem, auxílio funeral, cesta básica, encaminhamento para o INSS, estudo social, visitas domiciliares, plantão social, construção da casa da família Kemmer, entre muitas outras atividades. As responsáveis pelo Departamento de Assistência Social e CRAS, Saete Sausen e Cristiane Gislaime Muller, acreditam que 2013 tenha sido um excelente ano, com muitas atividades realizadas e muitas conquistas. "Com certeza 2014 será ainda melhor, pois, temos uma boa equipe de trabalho que nos auxilia muito", destacam.

Educação

A Secretaria de Educação desde o início do ano letivo buscou oferecer uma educação de qualidade para todos os educandos. Desse modo, buscou-se promover a formação continuada para os professores e servidores. Muitas atividades foram desenvolvidas no decorrer de 2013. Entre elas, formação continuada do PNAIC, reuniões com pais e professores, planejamentos, conselhos de classe, assembleia de pais e professores, aulas do Proerd, aulas de informática, literatura infantil, jogos matemáticos, inglês, educação física, música e movimento e aulas de artes e ludicidade. Também foram realizados em parceria com a Secretaria de Saúde e Assistência

Social os atendimentos de fonoaudióloga, saúde bucal, psicólogo, neuropsicólogo e médico oftalmo. Ainda, de acordo com a Secretaria de Educação, o processo de ensino aprendizagem teve acompanhamento do sistema apostilado do instituto Alfa e Beta para as turmas de pré-escola até o 5º ano do ensino fundamental.

Ainda, em 2013 foram efetivadas a climatização das salas de aula, reforma de janelas e parque infantil. Desde o início do ano, a creche municipal atende em período parcial crianças com um ano completo até 30 de março. Neste ano buscou-se uma merenda escolar equilibrada, quantitativa e qualitativamente de acordo com as necessidades nutricionais para cada faixa etária, sendo supervisionada pela nutricionista do município que elabora o cardápio com alimentos de qualidade e de acordo com a legislação. Já o transporte escolar é de frota própria e garante segurança a todos os alunos. Muitas outras atividades ainda foram realizadas no decorrer de 2013. E de acordo com a secretária de Educação, Vera Lúcia Baczinski, muitas ainda serão feitas com certeza em 2014. "Podemos avaliar a educação de 2013 muito positiva e proveitosa, pois sempre buscamos novas maneiras de despertar nas crianças o aprendizado e o gosto pela escola. Temos uma excelente equipe de trabalho, que pega junto e trabalha sempre com muita seriedade e comprometimento", finalizou.



Estradas receberam atenção especial do DMER



Tigrinhos foi contemplado com máquinas do Governo Federal

DMER

O secretário de Obras e Infraestrutura, Geraldo Fedrizzi, avalia como altamente positivo o ano de 2013. Foi realizada no ano a recuperação de algumas máquinas e desenvolvido um trabalho de patrolamento e cascalhamento de dezenas de quilômetros de estradas gerais no município. Também foi feita a colocação de centenas de tubos de concreto, construção e recuperação de pontilhões, executados serviços de terraplanagem para construção de casas, galpões de fumo, salas de ordenha, entre outros.

Foi realizada a abertura de fossas, valas para rede de água, abertura e limpeza de dezenas de bebedouros. Um grande trabalho que foi prestado também com melhorias em lavouras aumentando com isso a área de plantio nas propriedades rurais. Abertura e recuperação de estradas de roça.

Um grande investimento feito pela Administração Municipal, no setor do DMER, foi com os criadores de frango, onde foram executadas terraplanagens de aviários somando um total de 27 cotas.

A Administração adquiriu

nos últimos anos várias máquinas e caminhões, recebeu uma motoniveladora e uma retroescavadeira através do PAC 2. Conforme o secretário, agora passam por uma fase de licitação para adquirir mais uma retroescavadeira, um rolo compactador e um trator de esteira para iniciar o ano de 2014 com força total. "Temos uma equipe de funcionários comprometida com os trabalhos que realizamos no dia a dia fazendo com isso aumentar a satisfação da população de Tigrinhos", finalizam Fedrizzi e o diretor de DMER, Antônio Marcos Grunwaldt.



Cotidiano

CRIME

Morte de jovens em Saltinho abala região

Silvane Bortoli, de 19 anos, foi encontrada morta com pancadas na cabeça e seu cunhado Vanderlei Kogh, de 26 anos, faleceu no dia seguinte

Um crime chocou Saltinho e região na última quinta-feira (02). Na ocasião, a jovem Silvane Bortoli, de 19 anos, foi encontrada morta com pancadas na cabeça, sua irmã de 22 anos estava transtornada e com um ferimento na cabeça, e o cunhado dela, marido da irmã, Vanderlei Kogh, de 26 anos, foi encontrado baleado na cabeça.

De acordo com a Polícia Militar de Saltinho, os três estavam na casa de Vanderlei, na Linha Nova, quando foram encontrados pelo irmão das mulheres na manhã de quinta-feira.

Quando os socorristas chegaram, Silvane já estava morta sobre um colchão na sala e Vanderlei, também com um tiro na cabeça, agonizava sobre a cama em um dos quartos da casa. Os bombeiros analisaram o corpo de Silvane, mas ela já estava sem vida e encontraram Vanderlei ferido, sobre a cama. Já a irmã e esposa de Vanderlei estava transtornada e com um ferimento na cabeça. Ela segue internada no Hospital Regional de São Miguel do Oeste. Um revólver calibre 32 foi



encontrado sobre a cômoda onde estava também um microcomputador.

Para o investigador da Polícia Civil da Comarca de Campo Erê, Demóstenes Menin, o início das investigações trazem a tese de crime passionnal, mas nenhuma outra hipótese está descartada.

O investigador confirmou na

segunda-feira (06) a conclusão dos laudos cadavéricos e também o recebimento de alguns laudos periciais. "Esses laudos fornecidos pela perícia serão determinantes para traçarmos uma linha de investigação. A princípio, tudo leva a crer que se trata de um crime passionnal, mas nada pode ser descartado ainda", afirma.

Fatalidade

Jovem morre atropelada por trator agrícola em Anchieta

Na última segunda-feira (06), a comunidade de Anchieta registrou uma fatalidade. A jovem Tatiane Piovesani, de 21 anos, morreu atropelada por um trator na propriedade de sua família enquanto trabalhava.

Segundo informações extraoficiais, Tatiane, que residia com seus pais na Linha São Roque, comunidade que fica a seis quilômetros da cidade de Anchieta, levou o lixo seco até o depósito da comunidade, no retorno a propriedade deixou o trator, possivelmente sem o freio estacionário, e foi retirar silagem para os animais, momento em



Divulgação

que a máquina agrícola desceu desgovernada atropelando-a e chocando-se contra um chiqueiro. A possibilidade de ela ter tentado subir no trator para conter a descida da máquina não está descartada.

A mãe de Tatiane ouviu o barulho e chamou um vizinho próximo, que a conduziu até o hospital de Anchieta, porém ela já chegou sem vida.

Tatiane, de 21 anos, auxiliava os pais na propriedade da família

Homem é ferido com garrafada pela ex-companheira

Uma lesão corporal foi registrada pela Polícia Militar, na Rua General Osório, em frente ao Salão Paroquial, no último domingo (05). O fato aconteceu por volta das 18h30 e envolveu um homem e sua ex-companheira.

No local foi constatado que o homem havia levado

uma garrafada na cabeça, que supostamente teria sido efetuada pela ex-companheira. Devido ao corte o homem foi atendido pelo Corpo de Bombeiros e encaminhado ao Hospital São José de Maravilha.

A Polícia realizou rondas no intuito de encontrar a mulher, porém ela não foi localizada.

Polícia Militar



Furtos foram registrados nos últimos dias

Um furto foi registrado no último sábado (04) pela Polícia Militar de Maravilha na Rua Cruz de Souza. O fato ocorreu por volta das 19h40, sendo que no local a vítima relatou que saiu de casa com seus filhos por volta das 13h e ao entrar na residência percebeu que móveis e gavetas foram mexidos e que o notebook marca Acer, de cor preta, havia sido furtado. A guarnição realizou rondas, mas não obteve êxito nas buscas.

Já na segunda-feira (06), por volta das 17h35, a guarnição regis-

trou uma tentativa de furto de uma motoneta Honda/Biz de Maravilha. O fato aconteceu na Rua Duque de Caxias, próximo a Bicletaria Zanivan, onde a vítima e populares relataram que um homem alto e magro estava empurrando a motoneta pela via em direção ao rio que passa próximo ao local de onde havia sido retirada.

A Polícia Militar realizou buscas e localizou a suposta motoneta estacionada junto à via próximo ao rio e em seguida devolveu a mesma a vítima, que foi liberada logo após.

Polícia Militar atende dois acidentes de trânsito

O primeiro acidente aconteceu no sábado (04), por volta das 22h34, na Avenida Sete de Setembro. O acidente de trânsito com danos materiais envolveu um veículo VW/gol, de Maravilha, que era conduzido por uma mulher e um monza vermelho.

A condutora do gol informou que conduzia o veículo pela Avenida Sete de Setembro, sentido Centro, quando o monza, que vinha da Rua Jorge Lacerda em velocidade incompatível, perdeu o controle e colidiu em transversal com seu veículo, sendo que o monza evadiu-se do local, antes da chegada da guarnição da PM.

No domingo (05), foi registrado o segundo acidente com danos materiais. O fato ocorreu por volta das 08h10 na Rua Leomar Stumpf e envolveu os veículos GM/classic com placas de Maravilha, tendo como proprietário um homem de 67 anos, que relatou que seu veículo estava estacionado quando o veículo GM/monza de cor azul teria colidido e se evadido do local.

O PM fez um levantamento onde populares repassaram uma placa para a Polícia Militar, porém esta constava ser de outro veículo. A guarnição realizou rondas, no entanto nenhum veículo com as características descritas foi encontrado.

Jovem é detido por perturbação e desacato

Por volta dos 50 minutos da madrugada de segunda-feira (06) foi registrada uma perturbação do sossego e desacato na Travessa das Orquídeas, no Bairro Bela Vista, envolvendo um jovem.

Conforme a Polícia Militar, diante de várias solicitações de moradores reclamando de perturbação por parte do jovem e que este também estaria de posse de uma arma branca, a guarnição deslocou-se ao local onde locali-

zou o jovem em frente a sua casa. Assim que viu os policiais este se demonstrou irritado e nada colaborativo, sendo necessário o uso moderado da força para ser realizada a busca pessoal. O jovem também desacatou os policiais e os ameaçou.

O jovem foi detido e conduzido até a Delegacia de Polícia, sendo que este também apresentava sinais de embriaguez e de uso de tóxico.

Jovem sem CNH é abordado pela PM

Durante uma abordagem a uma motocicleta que estava em atitude suspeita, a Polícia Militar registrou no último domingo (05) uma infração de trânsito.

Na ocasião, a guarnição abordou uma motocicleta Honda/Biz com placa de Maravilha que era

conduzida por um jovem que não possuía Carteira Nacional de Habilitação (CNH), além de a motocicleta estar com débito de licenciamento. Foram expedidas as notificações pertinentes ao caso bem como recolhida a motocicleta ao pátio.

SAFRA 2013/2014

Santa Catarina espera uma produção recorde de milho

Aumento na área plantada pode gerar recorde histórico no rendimento. Porém, existe uma preocupação em relação ao aumento da produção de etanol

Santa Catarina poderá registrar um recorde histórico no rendimento da safra de milho 2013/14. A Secretaria de Estado da Agricultura e da Pesca espera um rendimento de 7.075 kg/hectare, 3% maior do que na safra anterior. Com uma área plantada de 465,4 mil hectares, a expectativa de produção é de 3,29 milhões de toneladas. Os dados foram divulgados pelo secretário de Estado da Agricultura e da Pesca, João Rodrigues, com base em informações do Instituto Brasileiro de Geografia e Estatística (IBGE).

Na safra 2012/13, a área plantada foi de 484,4 mil hectares, 3,9% maior do que na próxima safra, com uma produção de 3,33 milhões de toneladas. João Rodrigues destaca que na safra 2013/14 parte da área tradicionalmente destinada à produção de milho foi ocupada pelo plantio de soja. Com isso, esta é a segunda safra consecutiva em que a área plantada com soja, de 543,6 mil hectares, supera a área plantada com milho em Santa Catarina. "Em 10 anos, essa redução foi de 332 mil hectares, ou seja, 43%. Esse é um dos motivos pelo qual nós dependemos cada vez mais de milho vindo de outros Estados. Em 2013, Santa Catarina teve um déficit de 2,2 milhões de toneladas de milho", afirma.

Com relação ao preço, em Chapecó no mês de dezembro, os produtores receberam R\$ 24,00 por saca. João Rodrigues lembra que, em dezembro de 2012, os produtores chegaram a receber R\$ 30,00 por saca devido a uma forte e prolongada estiagem em Santa Catarina e também nos Estados Unidos, fato que gerou uma alta nos preços de grãos e farelo de soja no mercado mundial.

Terra Boa

Visando diminuir o déficit histórico de milho em Santa Catarina e ampliar a produção, a Secretaria da



Produção de etanol pode aumentar a escassez do grão no Estado

Agricultura e da Pesca desenvolve o Programa Terra Boa - Semente de Milho. Em 2013, foram distribuídas mais de 170 mil sacas de milho, atendendo mais de 45 mil agricultores. Este ano, o programa ofereceu, além das sementes de milho de varietal e de alta tecnologia, 100 mil sacos de sementes de altíssima tecnologia. São sementes mais caras e mais produtivas, podendo produzir até 250 sacos por hectare.

Para o produtor que se beneficiar das sementes de altíssima tecnologia, as regras para troca são: em 2014, deverá devolver 20 sacos de milho para consumo para cada saca de 20 quilos de semente. As relações de troca para sementes de milho são: 4 sacos de milho para cada saca de semente de milho tipo I (semente varietal) retirada; 9 sacos de milho para cada saca de semente de milho tipo II (híbridos de alta tecnologia) retirada, e 20 sacos de milho para cada saca de semente de milho tipo III (altíssima tecnologia) retirada.

O Programa Terra Boa tem um orçamento de R\$ 41 milhões de subsídio

para a compra de calcário, sementes de milho e kits forrageira. Em 2013, foram entregues 273 mil toneladas de calcário - atendendo 15.352 produtores rurais - e 3.196 kits com insumos para melhoria e implementação de um hectare de pastagem.

Produção de etanol aumentará escassez de milho no Estado

A instalação de usinas de processamento de milho para produção de etanol no Centro-Oeste brasileiro preocupa a agroindústria catarinense pelo fato de poder agravar a escassez de milho em Santa Catarina e inviabilizar a produção industrial de aves e suínos.

Conforme o diretor geral da Associação Catarinense de Avicultura (ACAV) e do Sindicato das Indústrias da Carne e Derivados de Santa Catarina (Sindicarne), Ricardo De Gouvêa, Santa Catarina é um grande e eficiente produtor de carnes de frango e de suínos eo insumo fundamental para a operação dessas gigantescas cadeias produtivas, avicultura e



Fotos: Divulgação

Estado tem expectativa de produção de 3,29 milhões de toneladas

suinocultura, é a ração, elaborada basicamente a partir de milho.

A produção estadual não é suficiente para atender às necessidades das cadeias produtivas de aves e suínos. Por isso, as agroindústrias buscam, a cada ano, cerca de três milhões de toneladas do grão no Centro-Oeste brasileiro. O alto custo do frete vem ameaçando a competitividade do setor, pois a saca de milho que custa entre R\$ 11,00 e R\$ 13,00 no Centro-Oeste, chega ao Sul a R\$ 26,00 em território catarinense e R\$ 28,00 no Rio Grande do Sul, onde a situação do grande produtor de aves é idêntica.

De Gouvêa acredita que a escassez de milho e as deficiências logísticas se constituem em dois graves gargalos para o desenvolvimento dos setores em Santa Catarina. "A adaptação de usinas para produção do etanol com o uso de milho e o crescente incentivo por parte do Governo de políticas para o aumento da exportação do milho, produzem impacto significativo na competitividade da Agroindústria".

As agroindústrias catarinenses vêm há tempo reivindicando junto ao Governo Federal a realização de mecanismos de apoio à comercialização do produto (PEP E PEPRO) para garantir a oferta de milho com frete subsidiado. "O setor transforma o milho em carne, agregando valor ao produto. Somos o Estado pioneiro na produção e na exportação de carne de frango, comercializando o alimento em mais de 150 países", frisa De Gouvêa.

O diretor da ACAV e do Sindicarne teme que a utilização do milho para produção de Etanol aumente a demanda pelo insumo e, dependendo da produção mundial e brasileira, afetará o custo de produção de aves e suínos no Brasil podendo abalar também a competitividade das agroindústrias. Entretanto, De Gouvêa entende que tal situação poderá ser minimizada com uma política de incentivo ao comércio interno do grão e a curto prazo, de subsídio ao frete para os estados que não são autossuficientes e produzem proteína animal.

Mega Promoção em Pneus

Pneu 205/55 R 16

R\$ 319,00

Montados e Balanceados

RPM Pneus

BRIDGESTONE



Esporte

MARAVILHA

1º Festival de Vôlei e Futevôlei de Areia iniciará neste mês

O evento é uma realização da Prefeitura de Maravilha, Acema/Departamento de Esportes e tem como patrocinadora a Nova Safra Corretora de Seguros

Iniciaram na última segunda-feira (06), as inscrições para o 1º Festival de Vôlei e Futevôlei de Areia de Maravilha. As inscrições vão até o dia 17 de janeiro, no Departamento de Esportes, ou pelo fone 3664-0044 ramal 249.

A primeira etapa do festival acontecerá na Praça Cidade das Crianças, em frente à Prefeitura, nos dias 25 e 26 de janeiro; a segunda nos dias 01 e 02

de fevereiro; e as finais estão previstas para os dias 08 e 09 de janeiro. "As categorias serão no vôlei livre masculino e feminino, futevôlei livre e vôlei para nascidos a partir de 1995, masculino e feminino", ressaltou o diretor de Esportes, Marcelo Heinz.

A premiação para o vôlei, categorias livre feminino e masculino, e futevôlei, será 1º lugar: R\$ 250 mais medalhas; 2º lugar: R\$ 150 mais me-

dalhas; 3º lugar: medalhas.

Para o vôlei para nascidos a partir de 1995, a premiação será 1º lugar: R\$ 100 mais medalhas; 2º lugar: R\$ 50 mais medalhas; 3º lugar: medalhas.

De acordo com o professor Adenir José Bonamigo, o evento é uma realização da Prefeitura de Maravilha, Acema/Departamento de Esportes e tem como patrocinadora a Nova Safra Corretora de Seguros.

Cleusa Regner/Ascom



As inscrições para o festival vão até o dia 17 de janeiro

Maravilha

Semifinais da Taça Sicoob Credial já tem datas definidas

Ainda na primeira semana de janeiro foram definidas pelas comissões técnicas as datas da 11ª rodada das semifinais da Taça Sicoob Credial de Futebol de Campo 2013. O primeiro confronto está marcado para o próximo dia 19 de janeiro, no Campo do Ser Vasco da Gama às 9h30, se enfrentando os

times Ser Vasco da Gama X Ser 4S Amizade.

Ainda neste dia, está marcado para às 9h30 no Campo da Linha Chinelo Queimado o confronto entre EC 1º de Maio X Serca Madalozzo.

Os jogos da 12ª rodada também foram definidos. O primeiro deles acontecerá no dia 26 de janeiro, às

9h30 no Campo da Linha 51, tendo como adversários os times Ser 4S Amizade X Ser Vasco.

De acordo com o diretor técnico, Edinar Zardo, os demais jogos ainda não têm datas definidas. "Assim que o fizermos estaremos repassando mais informações", disse.

Integração

Liga Maravilhense de Desportos realiza 1ª Copa Sicoob de Futebol de Campo Regional

Com o lema "Integrando a região pelo esporte e pela amizade", a Liga Maravilhense de Desportos (LMD) realizará a 1ª Copa Sicoob de Futebol de Campo Regional.

O presidente da LMD, Adecir Ivanor Ferreira, convida todas as equipes interessadas para participar do campeonato, que terá

a primeira reunião na próxima sexta-feira (10), às 20h, na sala de reuniões da Prefeitura de Maravilha.

A 1ª Copa Sicoob de Futebol de Campo Regional tem início previsto para o dia 16 de fevereiro, sendo que deverá ter sequência até maio deste ano.

Verdão

Cinco contratações são apresentadas na Chapecoense

Cinco nomes foram apresentados, na tarde da última sexta-feira (03), para a temporada 2014 da Associação Chapecoense de Futebol: Evérton Silva e Pirão, laterais; Zé Vitor, volante; Wescley, meia; e Roni, atacante.

O presidente do clube Sandro Pallaoro afirma que outros três reforços devem chegar ao clube na próxima semana. "Já para a Série A, devemos contratar mais quatro ou cinco jogadores. Nosso foco é primeiro o estadual, com um grupo menor. Depois, aplicamos em mais quantidade", explica.

Já o presidente do Conselho Deliberativo, Gelson Dalla Costa, fez questão de frisar que os 22 nomes apresentados foram muito bem analisados. "Nesses últimos 30 dias a diretoria e a comissão técnica avaliaram cada um com profundidade. Então, estamos apostando na decisão de manter este grupo e contratar especificamente esses jogadores para conquistar alegrias também em 2014".

Sobre o foco da equipe o diretor de futebol João Carlos Marin-gá enfatiza que terão duas etapas

neste ano. "Vamos passar por duas etapas este ano. Primeiro o Catarinense, com o adversário querendo surpreender. Depois, o Brasileiro com a Chapecoense tentando surpreender. Nosso foco é Catarinense, vamos nos matar nos nove jogos para chegar no quadrangular", disse.

As contratações

O meia Wescley veio do Betim (Ipatinga). Também já passou por Atlético-MG, Vila Nova (GO) e Red Bull (SP); O volante Zé Vitor passou pelo São Paulo (SP), SK Slovan Bratislava (ESQ) e São Caetano (SP); O lateral esquerdo Pirão começou no Rio Branco de Campos (RJ), passou por Americano de Campos (RJ), Macaé (RJ), Cardoso Moreira (RJ), Jaguaré (ES), São João da Barra (RJ), Americano de Campos (RJ), Ponte Preta (SP), Criciúma (SC), Avaí (SC) e São Caetano (SP); O lateral direito Everton Silva passou pelo Friburguense (RJ), Flamengo (RJ), Duque de Caxias (RJ), Atlético (GO), Flamengo (RJ) e CRB (AL) e o atacante Roni-niele (Roni) que tem passagem pelo São Paulo (SP).

Rafaela Menin/ RedecomSC



Verdão do Oeste busca reforços para enfrentar os times nos campeonatos de 2014

Aproveite para visitar nossa loja e
conferir as novidades
que preparamos para você!

END
Comércio de Materiais Elétricos Ltda

Av. Anita Garibaldi, 211, Centro, Maravilha/SC **49 3664-3159**

Oneide Maravilha



Dupla Grenal

Celso Ledur



RUMO AO TRI

Saudações tricolores! Primeiro no ranking de clubes da CBF, segundo clube brasileiro de futebol que mais gera receita com licenciamento da marca. Este é o GRÊMIO voltando com algumas novidades: técnico Enderson Moreira, Edinho e Pedro Geromel. Tudo para buscar o tri da competição mais importante da América.



Divulgação

O RETORNO

O Grêmio marcou três reapresentações do seu grupo de jogadores para 2014. O primeiro grupo se apresentou na última sexta (03), foi o grupo sub-20 que irá disputar o Campeonato Gaúcho. Nesta quarta-feira (08), estarão se apresentando os atletas do time principal, que na sexta-feira (10) deslocam-se para Bento Gonçalves para iniciar a pré-temporada, visando a disputa da Libertadores da América.

LIQUIDAÇÃO

Aproveitando essa onda de liquidações, no dia 15 estarão se apresentando os jogadores que estarão à disposição para negociação. Atletas que estavam emprestados para outros clubes, mas que não serão aproveitados pelo Grêmio nesta temporada. Por exemplo: lateral direito Tony que estava no Criciúma. O lateral esquerdo Dener, estava no Caxias. Felipe Nunes, volante, andou pelo Figueirense. Marco Antonio, meia, estava no Atlético/PR. Rondinelly e Léo Gago que disputaram a série B pelo Palmeiras. E o glorioso Júnior Viçosa jogou pelo Goiás. É uma turma para ser liquidada.

Fora

Douglas Grolli de São Miguel do Oeste jogou pelo São Caetano, acertou com o time do Londrina/PR. Marcelo Moreno, atacante, atuou pelo Flamengo, estará jogando no Cruzeiro neste ano. Grêmio observa a situação do Leandro CNH com o Palmeiras. O jogador ainda não acertou seu salário, e por isso ainda não renovou com o Palmeiras. Entre Grêmio e o time paulista já estava tudo certo, as duas equipes conversaram sobre a renovação de empréstimo. Se o acerto salarial entre o Palmeiras e Leandro não evoluir, o atleta volta para o tricolor gaúcho.

GURIZADA

Como o Campeonato Gaúcho não vale nada, primeiro ou oitavo, tanto faz. A gurizada do sub-20 vai jogar as primeiras cinco ou seis rodadas. Tudo para o time principal do Grêmio se preparar para a Libertadores. Depois o time imortal entra em campo para pegar ritmo e entrosamento.

MUNDIAL

Ainda repercute o fiasco do Galo em Marrocos. Podemos destacar que, três times perderam para desconhecidos no Mundial de Clubes. O Atlético/MG em 2013, o Internacional em 2010 e o Barcelona em 2006.

PERU

Grêmio mostrou todo seu espírito natalino ao ceder Dida para o Inter. Agora os colorados terão peru para o ano todo!

No período de férias do colunista Celso Antônio Ledur, a equipe de jornalismo estará trazendo neste espaço informações esportivas, com destaque para o Internacional.

Zagueiro Paulão é apresentado no Internacional

Na tarde de ontem (07), o Internacional apresentou aos dirigentes e para os veículos de imprensa gaúcho a vinda oficial do zagueiro Paulão. Após a apresentação, o jogador será submetido a exames médicos e se for aprovado, assinará um contrato para jogar no time colorado pelo período de três anos. Paulão chega para reforçar a defesa do Inter em 2014! Sucesso ao jogador!



Divulgação/ Site Internacional

Reapresentação do grupo do Inter será no Beira-Rio

Acontece na tarde de hoje (08) a reapresentação do elenco do Inter e esta já acontecerá no Beira-Rio. Os jogadores terão primeiro uma reunião com a comissão técnica e o departamento de futebol no novo vestiário do estádio. Depois eles vão ver como ficou o campo da casa colorada após a reforma para a Copa do Mundo.

O vice de administração do Colorado, José Amarante, confirmou a programação do Inter para o primeiro dia de preparação para a temporada. "A apresentação vai ser feita dentro do novo vestiário. Depois, os jogadores vão para o gramado para fazer a foto

oficial. Apresentação será restrita à imprensa e aos conselheiros", detalhou o dirigente.

O Inter trabalha contra o tempo para ter o Beira-Rio totalmente pronto na estreia do Gaúcho.



Divulgação

Copa do Mundo I

O presidente da Fifa, Joseph Blatter, afirmou em entrevista à imprensa suíça no último fim de semana, que o Brasil vem acumulando atrasos nas obras para a Copa do Mundo 2014 porque começou tarde demais a se preparar para o Mundial.

"O Brasil acabou de se dar conta que começou tarde demais. É o país com mais atrasos desde que estou na Fifa e foi o que teve mais tempo, sete anos, para se preparar", disse o dirigente. Blatter também falou da possibilidade de manifestações públicas no Brasil durante o Mundial atrapalharem o andamento da competição, mas afirmou não acreditar que os brasileiros "atacariam o futebol", um esporte que amam.

A Copa do Mundo de 2014 será disputada no Brasil entre os dias 12 de junho e 13 de julho. Durante a Copa das Confederações, em junho de 2013, o país se viu sacudido por uma onda de protestos, principalmente contra o alto custo da organização do Mundial para os cofres públicos.

Copa do Mundo II

Um dia depois de criticar o Brasil, o presidente da Fifa, Joseph Blatter, tenta abafar a crise. Em uma mensagem em sua conta Twitter, o cartola suíço insistiu que concorda com a presidente Dilma Rousseff que o Brasil fará a "Copa das Copas".

Blatter, para evitar uma crise às vésperas da Copa, foi obrigado a praticamente se desmentir em público. Em uma mensagem em sua rede social, apontou que "concorda com a presidente Dilma Rousseff sobre a Copa". "O mundo todo está esperando pela Copa das Copas. O Brasil será um ótimo anfitrião", declarou.

Dilma, por sua vez, insistiu que a procura por ingressos é uma prova de que o mundo confia no Brasil. "A procura por ingressos para os jogos - a maior em todas as Copas - mostra que torcedores do mundo inteiro confiam no Brasil", disse.

Jornal **O LÍDER**
Faça já sua assinatura!
49 3664.1709

Vida
Automotivo
Residencial
Empresarial

De Gasperi
SEGUROS

49 3664.0443

Trabalhamos com as melhores companhias do mercado

Qual a cor de biquíni ideal para o seu tom de pele?

V/02



Idiotas e apressados

Nas andanças das férias, onde a gente geralmente sai de casa para passear, flagramos muitos motoristas mal educados no trânsito

A/05



Afetos negados

Todos nós somos mais ou menos como uma bateria, dessas baterias de automóvel...

A/08



O LÍDER

.... O Líder do Extremo Oeste catarinense

@jornalolider

www.sistema103.com.br

(49) 3664-1709

Rua Pastor Armando Class, nº22, térreo Centro - Maravilha/SC - 89874-000

REDAÇÃO

(49) 3664-0803

redacao@jornalolider.com.br

HORÁRIO DE FECHAMENTO 07/01 12h



NESTA EDIÇÃO TEM

32 PÁGINAS

TEMPO

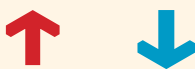

32° 24°

Sol e aumento de nuvens de manhã. Pancadas de chuva à tarde e à noite.



Até o final desta semana, um kit de equipamentos composto por uma impressora, cinco computadores, um refrigerador e um bebedouro, será entregue ao Conselho

Veículo é repassado para o Conselho Tutelar de Maravilha

A/08

Creche de Cunha Porã atende em horário especial nas férias

A iniciativa foi para tranquilizar os pais cunhaporenses que não tem onde deixar seus filhos durante as férias escolares

M/01



Terno de Reis leva mensagens de fé às famílias maravilhenses

Cerca de 80 famílias de Maravilha foram visitadas na última caminhada, passando ainda pelo Hospital São José e pelo município de Iraceminha

A/12