

**DOCUMENTO**

**Afinal, pode ou não pode sorrir na foto da CNH?**

Orientação é que as expressões não atrapalhem na identificação

**PÁGINA 22**

**REPERCUSSÃO**

**PSDB rompe parceria com PSD e PP em Maravilha**

Partido confirma que vai entrar com mandado de segurança contra a decisão da Câmara de Vereadores

**PÁGINA 2**

**REGIÃO**

**Obras nas rodovias federais devem começar em fevereiro**

Já as obras de restauração devem iniciar ainda neste semestre

**PÁGINA 27**

Arquivo/O Líder



**BRINCADEIRA DE MAU GOSTO**



Camilla Constantin/O Líder

**Corpo de Bombeiros e Polícia Militar alertam para trotes**

Em alguns casos as equipes chegam a se deslocar com ambulâncias e caminhões para atender a suposta ocorrência, que na verdade não existe

**PÁGINAS 12 E 13**



Diana Heinz/O Líder

**CORREIOS**

**Exigência da nota fiscal fora das postagens passa a valer nesta semana**

Medida pretende atender às exigências dos órgãos de fiscalização tributária

**PÁGINA 7**

**PASTOR BELGA Nova integrante do canil da PM**



Divulgação PM

Nome ainda não foi escolhido; entre as opções estão Maia, Luna e Taser

**PÁGINA 6**



**LUCAS MIGUEL  
GNIPLER**

www.lucasmiguel.com

## REFÉM QUESTIONÁVEL

Percebi que eu era refém dos 2 mil e poucos caracteres: há seis anos escrevo 2 mil e poucos caracteres, toda semana. E esse formato moldou a forma de eu me expressar. Aprendi muito com essa disciplina, com essa moldura, mas há alguns dias, ao revisar um texto para o meu próximo livro, caiu a ficha: as vezes, para preencher o espaço, eu repito uma ideia. Eu arrumo mais algum exemplo. Eu encho linguiça - às vezes.

Não que isso seja grave, crítico. Mas acredito que chegou meu momento de foco total na concisão. Por isso, pelos próximos meses, quem sabe anos, não vou mais delimitar o meu texto, encurtando ou esticando. Vou passar o recado e ponto final. Para ocupar minha moldura neste espaço, vou somar as ideias mais curtas, e se necessário, dividir as maiores em partes.

A propósito, **é provável que você esteja fazendo alguma coisa de determinada forma porque disseram que é assim que se faz.** E isso é, no mínimo, questionável.

\*

**JOHN COLTRANE** nasceu em 1926.

Aos 13 anos, perdeu pai, tio e avós num intervalo de poucos meses. Eles moravam todos juntos. Na casa restou ele, a mãe, a tia e um primo.

Na banda da escola ele aprendeu clarinete, depois saxofone. Na marinha, durante a Segunda Guerra, gravou com uma banda que ele montou, mas o resultado não foi bom. Não aparentava ser um músico promissor. Mas ele estudava muito.

Saiu da marinha e foi tocar e aprender com Charlie Parker e Dizzy Gillespie. Dizzy flagrou ele injetando drogas. Perdoou, mas não durou muito na banda.

Depois tocou com Miles Davis. Depois de dois anos, foi expulso em função do abuso de drogas. Até que um dia ele percebeu: ou eu morro, como Charlie Parker morreu, ou eu paro. Livrou-se das drogas. E cresceu.

Tocou com Thelonious Monk. Com todos aprendeu muito, e ele sabia disso. E por isso evoluiu: **a postura humilde e incansável de aprendiz.**

Voltou a tocar com Miles, gravou o épico álbum Kind of Blue, até achar que a banda ficou pequena para ele. Foi como pedir as contas do melhor emprego do mundo. Migrou para a carreira solo e conquistou o topo. E até o fim prematuro (1967) extrapolava os limites do jazz.

No início da carreira, em quartos de hotel, dizem que ele praticava até alguém reclamar do barulho. Depois continuava apenas dedilhando o sax, em silêncio. **E você, também pratica e ensaia em qualquer circunstância?** Ou reclama que os outros não deixam? **É uma escolha unicamente sua.**

## CARTA OFICIAL

# PSDB rompe parceria com PSD e PP em Maravilha

O PSDB de Maravilha emitiu uma carta pública sobre as decisões da sigla após a perda do mandato do ve-

reador Jeovany Folle. No documento, o partido confirma que vai entrar com mandado de segurança contra a decisão

da Câmara de Vereadores em votação realizada no último dia 18 e afirma que não possui mais parceria com o PSD

e PP, partidos que integraram a coligação com o PSDB na eleição municipal. Confira o texto na íntegra.

### CARTA PÚBLICA DE MANIFESTO PSDB MARAVILHA

Diante dos desdobramentos com relação as votações referente ao pedido de cassação do vereador Jeovany Folle (PSDB), o PSDB de Maravilha define:

1º - Impetrar mandado de segurança para garantir o mandato do vereador Jeovany Folle (PSDB), diante das irregularidades cometidas pela mesa diretora e

sete vereadores que condenaram o vereador por ato não cometido no exercício de seu mandato, inclusive antes mesmo até do registro da candidatura, diplomação e posse do vereador Folle;

2º O PSDB de Maravilha declara sua independência com relação a coligação formada pelos partidos de oposição PP e PSD;

3º o PSDB de Maravilha sempre ajudou e vai continuar ajudando Maravilha através de seus líderes, como o deputado Marcos Vieira, na busca de recursos e ações para melhoria na vida dos maravilhenses.

Maravilha, 23 de janeiro de 2018.

Jeovany Folle, presidente  
PSDB Maravilha

## CHARGE

LULA É CONDENADO EM SEGUNDA INSTÂNCIA...



WJH COMUNICAÇÕES

**O LÍDER**

DIRETOR: WOLMIR HÜBNER

EDITOR-CHEFE: FERNANDO HÜBNER

DIRETORA-COMERCIAL: SIMONE HÜBNER

EDITORA: ROSIANE POLETTI

REDAÇÃO:

DÉBORA CECCON  
CAMILLA CONSTANTIN  
CARINE ARENHARDT  
DIANA HEINZ  
EDERSON ABI  
NELCIR DALL'AGNOL  
ROSIANE POLETTI

DIAGRAMAÇÃO

JOSIELE ERLÓ ZAMBIASI

REVISÃO

ROSIANE POLETTI

ARTE

FERNANDO C. ZIMMERMANN

SÃO MIGUEL DO OESTE

RUA 31 DE MARÇO, 297 - B. SÃO GOTARDO

49. 3621 0103

MARAVILHA

RUA PASTOR ARMANDO CLAAS, 22 - CENTRO

49. 3664 4721

OS ARTIGOS ASSINADOS SÃO DE RESPONSABILIDADE DOS AUTORES E NÃO REFLETEM NECESSARIAMENTE A OPINIÃO DO JORNAL O LÍDER.

Venha conhecer  
um novo conceito em  
Materiais de Construção.  
**CHEGOU A MACROLAR!**

Av. Sete de Setembro, 230, Maravilha  
(em frente à COPEMA)

3664-0700

**MACROLAR**  
MATERIAL DE CONSTRUÇÃO



## RADAR

por WOLMIR HÜBNER  
radar@jornalolider.com.br

### LIÇÕES DE VIDA

"Só há uma forma de saber se um homem é honesto, pergunte-o. Se ele disser 'sim', então você sabe que ele é corrupto"

Groucho Marx

## "Mais honesto"

A honestidade, em meu modesto entender, não é uma virtude possível de ser mensurada. A inocência ou culpa de Lula em casos de corrupção e lavagem de dinheiro está sendo decidida pelo poder judiciário brasileiro. O ex-presidente tem, reiteradas vezes, afirmado que não existe ninguém mais honesto que ele. Nesta semana, antes de sua segunda condenação pelos desembargadores do TRF4, em manifestação popular, voltou a afirmar: "duvido magistrado mais honesto do que eu". Ora, caro leitor... Não existe mais honesto ou menos honesto. Ou é honesto, ou não é, e ponto final!



### Candidatura de Lula 1

Um dia depois de o ex-presidente Luiz Inácio Lula da Silva ter sido condenado em segunda instância na Justiça, o PT formalizou o anúncio do seu nome como pré-candidato a presidente da República. A presidente nacional do partido, Gleisi Hoffmann, anunciou a candidatura logo no início da reunião do Diretório Nacional do partido. Apesar da Lei da Ficha Limpa prever que políticos condenados em segunda instância não podem ser candidatos, a decisão do TRF-4 não tira Lula da eleição automaticamente. Uma possível impugnação da candidatura do petista cabe somente ao Tribunal Superior Eleitoral (TSE), que deverá levar em conta o que prevê a Ficha Limpa na hora de analisar o caso do ex-presidente.



### Candidatura de Lula 3

O idealizador da Lei da Ficha Limpa, o juiz Márlon Reis, disse, em entrevista à Rádio Guaíba, na quinta-feira, que com a condenação na segunda instância pelo Tribunal Regional Federal da 4ª Região (TRF4), o ex-presidente Luiz Inácio Lula da Silva está enquadrado na lei e, com isso, não pode concorrer nas eleições de 2018. "Nesse momento, não há dúvida de que o ex-presidente Lula é inelegível. Do ponto de vista técnico, ele está enquadrado na Lei da Ficha Limpa", ressaltou o juiz. A lei de iniciativa popular, que reuniu cerca de 1,6 milhão de assinaturas, foi sancionada, sem vetos, pelo próprio ex-presidente em 2010.

### Candidatura de Lula 2

Diante da decisão unânime e colegiada do Tribunal Regional Federal da 4ª Região (TRF-4), ministros do Tribunal Superior Eleitoral consideraram inevitável a cassação do provável registro de candidatura do ex-presidente Luiz Inácio Lula da Silva. Dois ministros ressaltaram ao Blog do Camarotti do portal G1 que a Lei da Ficha Limpa deixa claro que um candidato condenado por um colegiado por crimes como corrupção passiva e lavagem de dinheiro fica automaticamente inelegível. Esse é justamente o caso do ex-presidente Lula. Com a manutenção unânime da condenação, a expectativa é de que os ministros do TSE oficializem o impedimento de Lula na primeira semana de setembro.

## Uso de celular é proibido durante atendimentos de prefeitura

Moradores de Divinópolis, em Minas Gerais, que usarem o celular durante busca por serviços da prefeitura poderão ter o atendimento interrompido. A norma que proíbe a utilização do aparelho nos setores administrativos começou a valer nesta semana e atinge moradores da cidade e os próprios servidores durante atendimento no prédio da prefeitura. Segundo a prefeitura, o uso excessivo de aparelhos celulares e similares em ambiente de trabalho, para acesso às redes sociais e conversas em aplicativos, principalmente, estava causando prejuízos à qualidade e produtividade dos serviços prestados. A portaria prevê punições para quem descumprir.



### RODEIO EM MARAVILHA

Foi confirmado de forma oficial nesta semana que o 19º Rodeio Crioulo e Artístico de Maravilha será realizado nos dias 23, 24 e 25 de março. O patrão do CTG Juca Ruivo, Gilson Pereira, afirmou à Rádio Líder que a organização começou em novembro do ano passado e o lançamento oficial será no dia 24 de fevereiro, em jantar-fandangó.

### BREVE PAUSA

Nas próximas duas edições esta coluna não fará parte de nosso jornal para uma breve pausa de férias. Nossos leitores terão nesta página informações de nossa região com a habitual qualidade que semanalmente abordamos em nossos jornais. Agradecemos a compreensão de todos e até breve!

**LINHA DE CRÉDITO**  
**SICOOB**

**UP**

*Curta o fim de ano tranquilo e comece 2018 com o pé direito*

Sem burocracia | Parcelas que cabem no seu orçamento | Dinheiro depositado em sua conta corrente

fb.com/sicoobsaomiguel | www.sicoobsmo.com.br | (49) 3631 3800 | 0800 725 0996

**SICOOB**  
São Miguel

**AGRONEGÓCIO** Tradicional feira contou com diversas programações e mais de 350 expositores

# Itaipu Rural Show encerra com almoço e premiações

**A**pós quatro dias de feira, o Itaipu Rural Show encerra hoje (27) com almoço e premiação das grandes campeãs. Ao todo, mais de 58 mil visitantes estiveram nesta semana no centro de difusão de tecnologias da Cooperitaipu, em Pinhalzinho, para prestigiar o evento. O objetivo é mostrar aos participantes as tecnologias e tendências do agronegócio. Em sua 20ª edição, o Itaipu Rural Show contou com mais de 350 expositores.

A abertura oficial foi realizada na manhã de quarta-feira (24) e reuniu diversas lideranças. Na ocasião, o presidente da Cooperitaipu, Arno Pandolfo, agradeceu a presença de todos e enfatizou a importância de ser o exemplo para os jovens, que fazem a sucessão familiar. Pandolfo afirmou que a exposição é uma escola a céu aberto e para um evento deste porte acontecer um investimento alto se faz necessário.

Nos demais dias da feira o público prestigiou palestras, seminários e contou com orientações técnicas em todos os setores do agronegócio. O treinamento de plantio, colheita de silagem, fenação, pré-secado, operação de tratores e equipamentos e sistema de irrigação já é uma tradição. Neste ano, a prática foi promovida na área de dinâmica de máquinas nos três primeiros dias do evento.

De acordo com Marcelo Bas-



Abertura oficial contou com diversas lideranças

so, engenheiro agrônomo da Cooperitaipu, há várias novidades de implementos agrícolas, principalmente na área de fenação. “Os produtores rurais estão fechando mais os animais e com isso a produção de feno vem crescendo, gerando uma demanda maior de alimentos. Neste setor temos um novo equipamento que elimina o uso de outros implementos, a mesma máquina passa a enleirar o alimento e plastificar, o que diminui o número de itens no pátio do produtor”, explica Basso. Em relação à silagem, a novidade é um equipamento que é acoplado em frente ao trator, sendo que este corta uma área total de

quatro fileiras de milho.

Nos 20 anos de história do Itaipu Rural Show, mais de 540 mil visitantes passaram pelo parque para prestigiar a maior feira do agronegócio de Santa Catarina e uma das maiores do setor no país.

**||** mais de 58 mil visitantes estiveram nesta semana no centro de difusão de tecnologias da Cooperitaipu



Fotos: Divulgação/EV Comunicação



Arno Pandolfo, presidente da Cooperitaipu



Público acompanhou os pronunciamentos



Visitantes participaram de seminários e receberam orientações



Treinamentos foram realizados nos três primeiros dias

**QUEIJOS ARTESANAIS** Milton Kasper reforça que apesar da regulamentação, todo produto feito no Estado ou no Brasil deverá ter acompanhamento de inspeção

## “Agora é preciso ter muito mais controle”, diz médico veterinário da Cidasc

A regulamentação da produção e venda de queijos artesanais de leite cru em Santa Catarina vem gerando uma série de dúvidas aos trabalhadores do campo. A nova legislação, número 17.486, sancionada pelo governador, Raimundo Colombo (PSD), foi publicada no Diário Oficial na semana passada. A lei define que queijo artesanal é aquele elaborado com leite cru da própria fazenda, com métodos tradicionais, vinculação ao território de origem, conforme Regulamento Técnico de Identidade e Qualidade (RTIQ) para cada tipo e variedade.

Para o médico veterinário da Companhia Integrada de Desenvolvimento Agrícola de Santa Catarina (Cidasc) Milton Kasper, é preciso esclarecer e reforçar pontos importantes acerca da regulamentação.



Responsável pelo serviço de inspeção na região Extremo-Oeste, ele explica que muita gente acabou entendendo de forma errada o que a lei 17.486 quis dizer.

Ele reforça que apesar da regulamentação, todo produto feito no Estado ou no Brasil deverá ter acompanhamento de inspeção. “A primeira impressão que isso causou é que agora os agricultores vão poder vender o seu queijo de porta em porta, como se fazia antigamente, e na verdade não é nada disso. Todo o produto produzi-

do deverá ter acompanhamento de inspeção municipal, estadual ou federal. Temos esses três serviços na região”, explica.

Conforme Kasper, até então todo o queijo produzido no Estado de Santa Catarina e comercializado, forçosamente deveria ser previamente pasteurizado. Agora, a legislação permite a produção de queijos com leite cru. No entanto, o alimento só poderá ser produzido perante serviço de inspeção oficial. “Além disso, o produtor deverá ter seu laticínio, ter todo o controle instituído pelo Regulamento de Inspeção Industrial e Sanitária de Produtos de Origem Animal (Riispoa), que é uma lei federal”, argumenta.

As normas, segundo o médico veterinário, servem para que os consumidores do produto não sejam surpreendidos com doenças como a brucelose

e tuberculose, que em casos graves, podem levar à morte. “Agora é preciso ter muito mais controle, uma vez que o queijo produzido com leite cru pode estar carregando diversos elementos que podem causar doenças fatais. Na pasteurização esses germes são mortos, agora, como não vai pasteurizar, você tem que garantir através de diversas análises que esse leite é totalmente inócuo, que não vai causar mal algum a quem vai consumir”, justifica.

Kasper salienta que só poderão produzir esse queijo as propriedades certificadas como livres para essas duas doenças, que são zoonoses gravíssimas. “O produtor sabe que o leite acaba contaminando. No Extremo-Oeste a Cidasc abate toda a semana dezenas de animais doentes com brucelose e tuberculose”, finaliza.



**DIRETO AO PONTO**

por LUIZ CLÁUDIO CARPES

### RESPONSABILIDADES DO ESTACIONAMENTO ROTATIVO

O estacionamento rotativo é uma grande tendência em municípios onde há crescente número de veículos, problemas de vagas, dentre outras situações. O fato mais recente é o de São Miguel do Oeste. Muito bem. Todavia, tanto quanto o cidadão tem o compromisso de pagar para estacionar seu veículo, isto gera uma responsabilidade para o município que já está jurisprudenciada em nosso país (situações onde já há uma série de julgamentos no mesmo sentido, pelos mais variados juízos e instâncias no Brasil). Assim, sempre que o cidadão estaciona seu automóvel e paga para isso, o fato está gerando uma responsabilidade para o ente público, no sentido de preservar a integridade do automóvel. Ou seja, qualquer situação envolvendo, no horário em que funcione o rotativo, dano ao automóvel (não apenas colisões, mas até mesmo furtos oriundos de arrombamento ou situações danosas ao patrimônio do cidadão), o município fica automaticamente responsabilizado em ressarcir aquele dano. E não adianta muita discussão. Já há este posicionamento em nosso Judiciário. É um caso semelhante ao local onde o cidadão paga para estacionar, e que exhibe aquela plaquinha dizendo que “não nos responsabilizamos por objetos deixados dentro do automóvel”. Isto não tem respaldo do Código de Defesa do Consumidor. Por analogia, entendo que no momento em que o cidadão adquire o direito de estacionar, pagando para isso, está também se tornando um tipo de cliente do estacionamento rotativo, ensejando as mesmas obrigações de conservação e zelo do automóvel enquanto estiver na vaga. Afinal, estará pagando para isso. Portanto, é bom que os senhores administradores fiquem atentos a estes pequenos detalhes. Aliás, podem nem ser tão pequenos assim. Podem gerar demandas judiciais que uma boa organização pode evitar.

### BANCÁRIOS

Muitos acompanham meus comentários e colunas que escrevo com algumas críticas aos bancos, quanto a filas, funcionamento, benefícios para o cliente, demora nas filas, enfim, uma série de situações. Todavia, é preciso deixar claro que os comentários que faço são relacionados em sua totalidade à estrutura dos bancos. E principalmente porque admiro e muito o trabalho abnegado dos bancários, funcionários que se não fazem melhor no seu mister de bem atender a população, é porque lhes falta estrutura, que não lhes é fornecida pela própria instituição bancária. Portanto, em que pese já haver tido oportunidade de elogiar os trabalhos prestados pelos bancários, e diante dos últimos comentários que fiz e colunas que escrevi, antes que alguém resolva distorcer o que falo ou escrevo, quero mais uma vez enaltecer este excelente trabalho. Clamar aos senhores banqueiros (bancos públicos ou privados) que possibilitem sempre melhorias de condições de trabalho, porque um banco só consegue os consideráveis lucros que ameaça em virtude do trabalho de seus colaboradores. A esta valorosa categoria, meu maior respeito.

### COLÉGIO SÃO MIGUEL

## Cronograma está em dia e 40% das obras já foram concluídas

A Agência de Desenvolvimento Regional (ADR) de São Miguel do Oeste está acompanhando a execução de quatro obras de grande investimento na região. O valor chega a R\$ 4 milhões. Uma das obras está em andamento no Colégio São Miguel desde setem-

bro do ano passado, a cargo da Balbinot Construções, empresa vencedora da licitação.

Conforme o engenheiro e gerente de Infraestrutura da ADR, Leonardo Miola, o cronograma está em dia e pelo menos 40% da obra está concluída. “Estamos

com várias frentes de trabalho. Pelo período de férias dos alunos estamos focados no bloco A, onde precisamos concluir as atividades para a volta às aulas”, explica.



O cronograma para conclusão da obra é de oito meses e o prazo final é maio de

2018. O engenheiro destaca que a expectativa é que os trabalhos sejam concluídos até lá. “Nós esperamos concluir essa obra dentro do cronograma. Tivemos problemas no passado, mas está tudo resolvido, os trabalhos estão sendo desenvolvidos”, argumenta.



*Desejamos um ano inteiro de muita paz, prosperidade e cooperação!*

**UNICRED**   
UM TIME QUE COOPERA COM VOCÊ.

 UNICRED.COM.BR  
  /UNICREDSCPR



## DIREITO E SAÚDE

por CASSIANE WENDRAMIN  
cassi.wen@hotmail.com

### CRITÉRIOS PARA O DIAGNÓSTICO DA MORTE ENCEFÁLICA

O Conselho Federal de Medicina (CFM) divulgou no dia 12 de dezembro de 2017 a atualização dos critérios para a identificação de morte encefálica – quando o paciente tem parada irreversível da respiração e de todas as funções do cérebro, incluindo o tronco. A Resolução nº 2.172/17 substituiu a anterior Resolução nº 1.480/97 e vem ao encontro do que determina a Lei nº 9.434/97 e o Decreto nº 9.175/17, que tratam a respeito do transplante de órgãos no Brasil.

Segundo a nova normativa, além de definir que os procedimentos para a determinação de morte encefálica devem ser iniciados em todos os pacientes que apresentem coma não perceptivo, ausência de reatividade supraespinal e apneia persistente, também definiu critérios acerca do quadro clínico do paciente, dentre eles: presença de lesão encefálica de causa conhecida e irreversível; tratamento e observação no hospital pelo período mínimo de seis horas; temperatura corporal superior a 35º graus, entre outros.

Além disso, estabeleceu que os dois médicos que atestem a morte encefálica devam ser especificamente qualificados, sendo que um deles deve, obrigatoriamente, possuir uma das seguintes especialidades: medicina intensiva adulta ou pediátrica, neurologia adulta ou pediátrica, neurocirurgia ou medicina de emergência. Será considerado especificamente qualificado o médico que tenha no mínimo um ano de experiência no atendimento a pacientes em coma, tenha acompanhado ou realizado pelo menos 10 determinações de morte encefálica ou tenha realizado curso de capacitação. As regras para esses cursos estão previstas em anexo da Resolução nº 2.173/17 e nenhum dos dois médicos deve fazer parte da equipe de transplantes.

A nova resolução também prevê que os familiares devem ser esclarecidos sobre a situação crítica do paciente e sobre todas as etapas de definição do diagnóstico de morte cerebral.

A normativa entrará em vigor 6 (seis) meses após sua publicação, substituindo a anterior de 1997.

Esse evolução de pensamento e legal é mais do que necessária diante da indispensável garantia à autonomia da vontade do paciente, resguardando a dignidade humana.

**COLABORAÇÃO: Karlessa Mantovani**

**PASTOR BELGA** Nome ainda não foi escolhido; entre as opções estão Maia, Luna e Taser

# Nova integrante do canil da PM

O 11º Batalhão de Polícia Militar de São Miguel do Oeste conta com o trabalho de cães adestrados em suas operações. São cinco cães, quatro da raça pastor belga e um labrador. Conforme o policial militar Leandro Bazzo, o adestramento é feito pela própria equipe da Polícia Militar. “Somos quatro policiais fazendo parte do Canil do 11º batalhão”, acrescenta.

O trabalho que o cão vai desempenhar é definido durante o adestramento, seja para patrulhamento, localização de pessoas, drogas, armas ou ainda terapia em escolas. “Normalmente se usa o cão para patrulhamento na rua e



Na fanpage da Polícia Militar de São Miguel do Oeste as pessoas podem sugerir um dos nomes

são várias as ocorrências que o utilizamos, e ele acaba nos ajudando a ter um ótimo desfecho na ocorrência”, diz. Os cães chegam ao canil a partir de 45 dias de idade e permanecem até os 10 anos.

### AJUDE A ESCOLHER UM NOME

O Batalhão da Polícia Militar de São Miguel do Oeste recebeu um cãozinho doado por uma clínica veterinária. E para iniciar o trabalho de adestra-

mento, todo mundo pode ajudar a escolher o nome da cadelinha. Na fanpage da Polícia Militar de São Miguel do Oeste – 11º Batalhão de Fronteira, nos comentários as pessoas podem sugerir um dos três nomes: Maia, Luna ou Taser. O nome mais votado será escolhido e as pessoas que indicarem o nome mais votado participarão do sorteio de um brinde.

O cabo da PM Ronaldo Zanin explica que a votação será feita até dia 28 e, aproveitando o ato de formatura do Batalhão, no dia 31 a pessoa sorteada irá receber um kit e também irá conhecer o canil da PM.



## OPORTUNIDADE Departamento de Cultura oferece curso gratuito de alemão e italiano

O Departamento de Cultura de Maravilha está com inscrições abertas para 13 oficinas culturais gratuitas. Para este ano, a novidade será o estudo das línguas alemã e italiana. “São dois idiomas da nossa cultura local, dos nossos antepassados e colonizadores,

por isso optamos por oferecer estas aulas para esse resgate cultural, para familiarizar crianças, adolescentes e adultos maravilhenses com esses idiomas”, afirma a diretora, Rosi Reichert Heineck.

O Departamento também irá oferecer gratuitamente aulas de acordeon, artes,

artesanato, balé, banda marcial, coral, dança, informática, patinação, teatro e zumba. As inscrições podem ser feitas no Departamento de Cultura e mais informações obtidas pelo telefone 3664 1215.

De acordo com a diretora, o primeiro encontro com os inscritos será no primeiro

dia de março, para apresentação dos professores e divulgação do cronograma de aulas. “Neste momento vamos fazer a inscrição de todos os interessados e conforme for a procura vamos organizar as turmas. É uma grande oportunidade e gostaríamos que todos pudessem aproveitar”, destaca.

## CRÉDITO CONSIGNADO SICOOB INSS

A oportunidade\* que você queria para viver o melhor da vida.

- Uma das melhores taxas do mercado.
- Contratação fácil e rápida.
- Rapidez na liberação do crédito.
- Não precisa de avalista.



**SICOOB**  
Credial

**CORREIOS** Entenda o que diz a medida, que pretende atender às exigências dos órgãos de fiscalização tributária

# Nota fiscal do lado externo das postagens é exigência

Quem vende ou costuma enviar encomendas pelos Correios ou outras transportadoras teve que se adaptar à mudança do início de janeiro. Desde o dia 2, todas as encomendas devem conter a nota fiscal do lado de fora da caixa. A regra, que existe desde 2001, passou a ser cumprida com o objetivo de atender às exigências dos órgãos de fiscalização tributária sobre legislações para a circulação de mercadorias no país.

Conforme o gerente da unidade dos Correios de Maravilha, Jean Carlos Pedott, a legislação sobre o transporte de mercadorias varia de estado para estado, mas todas as normas são fundamentadas em uma lei de 1970. "Isso que estamos vivenciando não é novidade, apenas passou a ser exigido", explica.

Com a exceção de envelopes, documentos, CDs e DVDs, toda encomenda só será aceita nas agências dos Correios se a nota fiscal estiver devidamente fixada no lado externo da embalagem. Mas em casos da falta da nota fiscal, como em produtos usados, por exemplo, a pessoa poderá preencher um formulário citando os dados do produto, que também será anexado na caixa.

Segundo o gerente, a mudança está em período de



Para quem não quer exibir os dados sobre o que está enviando, pode dobrar a nota antes de anexá-la à embalagem

adaptação até quarta-feira (31), ou seja, a nota poderá ir dentro da caixa, mas isso deve ser informado por um carimbo ou em uma etiqueta. Depois disso, já na quinta-feira (1º), a regra é pra valer, não serão aceitas embalagens sem o documento do lado de fora.

A obrigatoriedade de nota fiscal em postagens pelos Correios não afeta os Microempreendedores Individuais (MEI), mas eles também devem preencher um formulário antes de enviar o produto. "O MEI é enquadrado no perfil Simples Nacional, isento dos tributos federais (Imposto de Renda, PIS, Cofins, IPI e CSLL), assim não havendo a

obrigatoriedade da emissão. Ele não precisa anexar a nota em si, porém as informações devem constar em uma etiqueta", declara.

Para quem não quer exibir os dados sobre o que está enviando, como o valor, por

exemplo, pode dobrar a nota antes de anexá-la à embalagem. "Não tem necessidade de deixar à mostra, por isso peço aos clientes dos Correios que não tenham medo, a exigência ajuda no fluxo postal, sem perdas", afirma.



Gerente diz que regra ajuda no fluxo postal sem perdas



**LUIZ CARLOS PRATES**

## QUEM É AUTORIDADE?

A vida em sociedade é um jogo, um jogo muito sujo. Não vou dizer que só os sujos têm chances de vitória, mas os que jogam limpo têm que dar a volta no quarteirão para chegar juntos... Claro que a vitória dos "sujos" se confunde com as lava-a-jatos da vida, para eles não importam os meios, importa o fim... Canalhães.

Estou dando estas voltas depois de ler um manual de comunicação, dicas e sugestões para o aperfeiçoamento da comunicação, instrumento decisivo para que tenhamos um pouco mais de chances no jogo do cotidiano. Mas também não vou dizer que os hábeis da comunicação são pessoas admiráveis, pelo contrário, muitíssimos deles jogam com o verbo para silenciar os mais recatados.

O que li no tal manual de comunicação dizia, a certa altura, que - "Respeite a hierarquia, mas como ser humano sinta-se de igual para igual". Muito fácil dizer isso. Na minha longa jornada como jornalista, por todos os estúdios por que passei era sempre uma corria de gentilezas quando o entrevistado que chegava era um bota-suja da política ou uma autoridadezinha qualquer. Sempre disse, repito agora: para que alguém se alce à condição de autoridade precisa conjugar duas virtudes: alta competência no fazer o que faz e caráter asseado, virtuoso. Você conhece uma autoridade assim? Escreva para o Faustão...

Mas de nada adianta esse conselho do manual de comunicação, os que se sentem menores baixam os olhos diante de um rato autoridade. Claro que somos iguais, e quando as pessoas têm caráter asseado não há porque baixar os olhos para este ou para aquele.

Ninguém é melhor que ninguém? Não, ninguém, desde, já disse, que os caracteres (plural de caráter) sejam parecidos, isto é, bons. Ademais, um ricoço gravemente doente trocaria, por certo, sua riqueza pela saúde ostensiva de um pobretão. Há momentos na vida que nos baixa o santo da verdade, o "santo" da consciência de que nossos prepotentes títulos emprestados pela sociedade não têm qualquer valor quando estamos com a corda dos flagelos apertada no pescoço... Os sábios sempre souberam que tudo pode mudar de um momento para outro. E se é assim, nada de baixar os olhos para quem venha a estar, hipoteticamente, acima de nós. O que vemos por fora não vemos por dentro. Não respeito autoridades de poder delegado, me curvo, todavia, para as autoridades da decência existencial.

### GATOS

Os turistas que vêm para o litoral catarinense são, essencialmente, jecas do bolso vazio. Até aí nada, mas que sejam bem-comportados. Raro encontrar um educado. E agora está na moda uma "família" entrar nas lojinhas que vendem produtos de praia, e um dos da "família", um filho mandrião ou o marido, sair com sandálias que não compraram, roubaram. Eles entram de pés descalços e enquanto o balconista fala com um e com outro, os "gatos" põem um par de havaianas nos pés e saem faceiros. Pegar esses caras e zebrar...

### FELICIDADE

Psicologia de almanaque... - A felicidade de uma pessoa depende da felicidade que cruza pelos pensamentos dela ao longo dos dias. Em outras palavras, e incontestáveis: é impossível ser feliz com pensamentos nublados na cabeça. É por isso que há tão poucas pessoas felizes por aí, a maioria tem latas de lixo na cabeça, seus pensamentos. As enfermidades vêm muito mais dos pensamentos que de outras fontes.

### FALTA DIZER

Se ao rezar lhe passar pela cabeça que talvez seja difícil o que você está pedindo, pare aí. Desista de rezar. Rezar com dúvida é tão inútil quanto tentar secar uma barra de gelo. Pare e vá achar o que fazer.

## COPA DO MUNDO

# Cartão Sicredi Visa promove sorteio de prêmios

A Copa do Mundo terá início no dia 14 de junho, na Rússia. No Brasil, os preparativos já começaram com a realização da promoção "Juntos na Rússia com seu Cartão Sicredi Visa", que terá vigência até o dia 18 de abril. Mais de dois mil prêmios serão sorteados, como bolas oficiais da Copa do Mundo da Fifa Rússia 2018 da Adidas, vouchers de compras e pacotes de viagem para ir ao evento esportivo.

Neste mês foi realizado

o primeiro sorteio da apuração, sendo sorteadas 300 bolas oficiais. Três associados do Sicredi Alto Uruguai RS/SC foram contemplados: Luciano Dalvan Wommer, de Seberi (RS); Jaqueline Farias de Moraes, de Frederico Westphalen (RS); e Itamar Luiz Demozzi, de Pinhalzinho (SC).

Para participar é necessário ter o cartão Sicredi Visa, pessoa física ou jurídica, e cadastrar-se pelo site [www.promoasicredivisa.com.br](http://www.promoasicredivisa.com.br) ou

pelos telefones 0800 6427161 e 4020 7161. As transações de crédito e débito que acumularem valor mínimo de R\$ 120 em compras por semana receberão um número da sorte. A promoção visa estimular a utilização do meio de pagamento e oferecer diferenciais aos associados do Sicredi que utilizam o cartão.

A ação da Visa, em parceria com o Sicredi, já ocorreu nas edições de 2010 e 2014. "Por patrocinar o evento por mais de 10 anos,

sabemos da importância e da expectativa que a Copa do Mundo gera nos brasileiros. É com muita satisfação que estendemos os benefícios desse patrocínio ao Sicredi, possibilitando que seus associados vivam um momento único na Rússia. Vamos repetir, com certeza, o sucesso das edições anteriores com essa nova campanha", aposta Eduardo Barreto, vice-presidente de Desenvolvimento de Negócios da Visa do Brasil.



## PSIQUE & AMOR

por DR. DENY DONATO ALFANO

Psicoterapeuta e antropólogo (49) 98895 5231

### TRÊS CICATRIZES DA INFÂNCIA QUE DURAM PARA SEMPRE

A infância é um período crucial: e tem um paradoxo. Nessa fase, constroem-se as bases da nossa personalidade, sem nem sequer dar-se conta disto, e de outro lado, determina-se cicatrizes profundíssimas. A idade nevrálgica são os quatro anos de idade. Daí pra frente se impulsiona ou se freia o que já foi desenvolvido durante os primeiros anos de vida.

**As cicatrizes da infância duram toda a vida:** os seus sintomas são indelévels e manifestam-se principalmente nas atitudes que assumimos diante dos outros e conosco mesmos.

Muitas dessas cicatrizes são persistentes e penetrantes e é muito complicado mexer com elas, tentar saná-las, por causa do grande impacto na mente da criança e da contínua receitação de padrão ao decorrer do crescer. Curar bem essas feridas é trabalho de psicólogo, mas tem que ser muito bom, porque não é fácil ou simples. Inclusive a maioria das pessoas quer apenas obnubilizar essas feridas (esquecê-las, negá-las ou escondê-las... Por isso tem remédios e religiões) e não resolvê-las e superá-las.

A seguir explico três cicatrizes que se abrem durante a infância, nunca se sanam totalmente.

**1. A impossibilidade de confiar:** quando uma criança vem manipulada ou traída pelos seus pais ou tutores, dificilmente aprenderá a confiar nos outros e em si mesmo. Por isso terá muita dificuldade para criar vínculos. Para traír uma criança é suficiente prometer qualquer coisa e não cumprir, seja porque não é possível, ou porque não desempenha-se para concretizar quanto falado. Esta traição é demasiado forte, especialmente quando o que vem prometido (e não cumprido) é o tempo (e a atenção) a passar juntos. E mais: se a criança se der conta que os pais mentem, aprenderá que as palavras têm pouco valor. Portanto terá dificuldade durante toda a vida de criar vínculos íntimos e respeitar o próximo.

**2. O medo do abandono:** uma criança que se sentiu sozinha, ignorada, abandonada, acreditará que a solidão é algo totalmente negativo e optará por uma das seguintes escolhas: a) tornar-se excessivamente dependente dos outros (ou de substâncias); b) se retirará e isolará como medida protetiva antecipatória para não sofrer demais.

Quem faz isso é incapaz de sentir o amor dos outros, portanto viverá o amor com medo. Ou melhor: vai ter medo do amor. E fugirá. Essas são as pessoas ciumentas. As que preferem elas mesmas destruir ou largar uma relação para evitar a angústia de ser deixadas.

#### 3. O medo da negação (recusa)

Uma criança que foi continuamente desvalorizada, criticada, reduzida, etc., se torna inimigo de si mesmo. Nesses casos ela desenvolve um diálogo interno com si mesmo, onde continua julgando-se e reprovando-se. Esta criança, uma vez adulta, provavelmente terá dificuldade em ficar em acordo até com si mesma e encontrará sempre a maneira de auto sabotar-se; e mais, terá dificuldades em acreditar em si mesmas e enxergar seu potencial e qualidades (e portanto ter sucesso) e não acreditará que alguém possa amá-la de verdade.

Geralmente essas crianças se tornam adultos que tendem a fugir e ter ataques de pânico em situações sociais. Ao mesmo tempo, ficarão extremamente dependentes das opiniões dos outros e terão dificuldades em sair do núcleo familiar e se tornar adultos plenamente autônomos e independentes. Essas pessoas não terão competência crítica ou objetividade para evoluir enquanto levarão tudo para o pessoal. Geralmente de maneira negativa. Isto porque a humilhação sempre leva a nutrir e fomentar uma ira silenciosa e inconsciente que age dentro ao decorrer da vida e das situações.

Essas cicatrizes são muito difíceis para sanar. De fato precisaria de um psicólogo muito bom e muita coragem. Duas precondições que não é simples encontrar. Mas se você é um adulto que se reconhece portador de uma dessas cicatrizes, a minha mensagem é a seguinte: não desista de acreditar que pode mudar e resolver isso. Mas para que seja possível, não é suficiente a esperança. Vá atrás de uma mudança por meio de novos instrumentos. A nossa essência é programada para estar bem. Mas isto tem que ser escolhido e determinado. Não esperado.

**DESPEDIDA** Pároco volta ao Rio Grande do Sul e deixa a igreja aos cuidados de Pedro Almeida da Silva

## Depois de cinco anos, padre Flávio Heck deixa Maravilha

Desde 2013 na Paróquia São José Operário, o padre Flávio Heck realizou muitos trabalhos aos milhares de fiéis da igreja católica. Agora, Heck vai voltar para Santo Ângelo (RS), cidade onde atuava antes de vir a Maravilha.

Para ele, a mudança, apesar de comum na vida de um padre, é sempre difícil, pois foram mais de cinco estados nos 41 anos de profissão. "Sempre é difícil mudar e Maravilha pra mim foi uma cidade muito boa, de muitos progressos, construções e auxílios que realizamos em prol das pessoas, o que é a minha missão", destaca.

Nascido na Linha Natal, município de Cândido Godói, no Rio Grande do Sul, Flávio Heck estudou desde muito cedo e já sabia a carreira que iria seguir.



Para Heck, a Paróquia São José Operário foi uma das mais desafiantes

Formado em Filosofia pela Universidade de Passo Fundo (UPF) e Teologia pela Pontifícia Universidade Católica (PUC), Heck já atendeu dezenas de paróquias.

O padre de 71 anos conta que em cada paróquia o que prevaleceu foi a vontade de passar seus ensinamentos e ajudar quem precisa. "Agora vou retornar ao

Rio Grande do Sul, onde nasci, ficarei mais próximo da minha família, mas fiz muitos amigos por aqui também", lembra.

A Paróquia São José Operário, para Heck, foi uma das mais desafiantes, já que ela atende cerca de 50 comunidades. "Todos os dias foram muito trabalhados. Desde bênçãos a velórios, somos

solicitados. Vejo isso como uma coisa muito positiva para a sociedade que busca a palavra de Deus", explica.

Agora quem assume a Paróquia é o padre Pedro Almeida da Silva, que já está há três anos em Maravilha. Da Silva terá o auxílio do padre Hilário Dewes, que vem de Porto Alegre para a função de vigário paroquial. A posse será feita pelo padre Flávio Heck amanhã (28), durante a missa, às 9h, na Igreja Matriz São José Operário.

Heck parte de Maravilha na sexta-feira (2), já que auxiliará os novos administradores. "Deixo uma mensagem de paz e gratidão aos maravilhenses. Foram cinco anos de muitos trabalhos, mas agora é a vez de outras pessoas promoverem o catolicismo", finaliza.

### SÃO MIGUEL DO OESTE

## Saúde deve ter mais de R\$ 1 milhão em investimentos em 2018

O setor da Saúde de São Miguel do Oeste deve ter um investimento de pelo menos R\$ 1 milhão em 2018. Essa é a expectativa do prefeito, Wilson Trevisan, que, em entrevista à 103FM, falou sobre a projeção de construção de dois novos postos de saúde no município, um deles no Bairro São Sebastião e outro no Centro da cidade.

"Queremos iniciar a construção do novo posto de saúde no Bairro São Sebastião, que é o único bairro da cidade que não tem um posto adequado que possa atender a população. Queremos também, se possível, iniciar a construção de um posto de saúde central para sair do porão do INSS, onde o posto está há mais de 20 anos. Fazer

com que o Posto Central de São Miguel do Oeste, que atende hoje 30% da população, possa ser um local mais adequado. Vamos em busca de auxílio, com emendas parlamentares para fazer esse trabalho", menciona.

A ideia, segundo Trevisan, é diminuir a fila de espera por cirurgias eletivas em 2018. "Vamos iniciar no mês de mar-

ço com um volume grande de atendimento nas cirurgias eletivas. Temos um represamento de cirurgias que não vem sendo cumpridos pelo governo do Estado. Queremos trabalhar para diminuir as filas. A partir de março vamos fazer uma intensificação e acelerar esse processo das cirurgias eletivas de pequeno porte", finaliza.

### CTG JUCA RUIVO

## Grupo de Danças promove Carreteiro de Costela

O CTG Juca Ruivo se- diu confraternização na noite de sábado (20). O Grupo de Danças Invernada Adulta promoveu o Carretei-

ro de Costela, jantar servido para aproximadamente 150 participantes. O objetivo foi arrecadar recursos para o grupo fazer a viagem

ao 32º Rodeio Crioulo de Vacaria, no Rio Grande do Sul, que ocorre no fim deste mês. Após o jantar os integrantes da Invernada Adulta fi-

zeram ensaio das apresentações para os participantes. Também teve música ao vivo e o público pôde aproveitar a noite para dançar.



Cardápio especial foi servido aos participantes



Cerca de 150 pessoas participaram do jantar





## ECONOMIA E NEGÓCIOS

por RAQUEL BASSO HÜBNER  
raquel@jornalolider.com.br

### NÚMERO DE NOVAS EMPRESAS CRESCE 13,6% EM 2017 ANTE 2016, DIZ BOA VISTA SCPC

De acordo com o levantamento da Boa Vista SCPC, na classificação por forma jurídica, o Microempreendedor Individual continuou com papel de destaque em 2017, crescendo 19,1% ante 2016, enquanto as microempresas tiveram expansão de 6,8%. Já os demais tipos de companhias registraram queda de 12,8% na mesma base de comparação. Por setores, Serviços teve um leve aumento na participação em 2017, de 55,6% para 55,9%. O Comércio teve ganho de 1,3 ponto porcentual, para 35,1%. Já o setor Industrial perdeu espaço, passando de 9,9% para 7,9%. O segmento rural correspondeu a 1,2% do total no período. Quanto à divisão territorial, todas as regiões apresentaram alta de 2016 para 2017. Centro-Oeste (18,6%) e Sul (17,1%) foram as que acumularam mais empresas novas no ano, seguidas pelo Norte do país (15,1%), Sudeste (12,8%) e Nordeste (10,2%).

### Cinco bilionários brasileiros concentram mesma riqueza que metade mais pobre no país

De acordo com um estudo divulgado na segunda-feira (22) pela organização não-governamental britânica Oxfam antes do Fórum Econômico Mundial, em Davos, na Suíça, cinco bilionários brasileiros concentram patrimônio equivalente à renda da metade mais pobre da população do Brasil:

- Jorge Paulo Lemann, 77 anos (3G Capital)
- Joseph Safra, 78 anos (Banco Safra)
- Marcel Herrmann Telles, 67 anos (3G Capital)
- Carlos Alberto Sicupira, 69 anos (3G Capital)
- Eduardo Saverin, 35 anos (Facebook)

No ano em que o mundo teve um acréscimo recorde de bilionários -um a cada dois dias -, o Brasil ganhou 12 novos integrantes. O patrimônio somado desses indivíduos cresceu 13% em 2017 e chegou a US\$ 549 bilhões. O grupo passou de 31 para 43 integrantes em 2017. Para fazer seus levantamentos, a ONG britânica de combate à pobreza usa dados sobre bilionários da revista "Forbes" e informações sobre a riqueza em escala global de relatórios do banco Credit Suisse.



"Difícilmente existirá alguma coisa neste mundo que alguém não possa fazer um pouco pior e vender um pouco mais barato. E as pessoas que consideram o preço somente, serão suas merecidas vítimas"

John Ruskin

### Acordo define reajuste do salário mínimo regional em Santa Catarina

Os pisos acordados para as quatro faixas foram de R\$ 1.110, R\$ 1.152, R\$ 1.214 e R\$ 1.271. O índice médio de reajuste foi de 2,95%. Participaram das negociações federações empresariais e centrais sindicais laborais do Estado. O resultado da negociação será encaminhado ao governo do Estado, que faz projeto de lei a ser enviado à Assembleia Legislativa, formalizando os valores.

### Produção catarinense de leite aumenta 82% em dez anos

De 2006 a 2016 Santa Catarina saltou de 1,7 bilhão de litros produzidos para 3,1 bilhão de litros - fazendo do Estado o quarto maior produtor nacional de leite. E as estimativas do Centro de Socioeconomia e Planejamento Agrícola (Epagri/Cepa) já apontam para uma produção ainda maior em 2017 - o Estado pode ter produzido 3,4 bilhões de litros e o país a 35 bilhões de litros de leite. O leite é a atividade agropecuária que mais cresce em Santa Catarina e envolve 45 mil produtores em diversos municípios do Estado. A grande base leiteira catarinense é a região Oeste, que responde por 75% de todo o leite produzido - quase 2,4 bilhões de litros.



### Venda de caminhões deve aumentar em 2018

Depois do desempenho positivo no fim de 2017, os representantes do setor de caminhões ficaram mais otimistas com o mercado brasileiro - uns mais do que outros, já que as projeções de crescimento nas vendas de veículos novos para 2018 agora variam de 9,5% a 30%. A Mercedes-Benz encabeça as estimativas mais confiantes, enquanto a associação de concessionários, a Fenabrave, espera o menor avanço. A associação de fabricantes (Anfavea) prevê alta de 24,7% nos emplacamentos de veículos pesados, incluindo também os ônibus, que devem apresentar retomada mais lenta neste ano. Os executivos citam a necessidade de renovação da frota e a melhoria da economia como os principais fatores que impulsionarão as vendas neste ano. Em 2017 as vendas de caminhões fecharam o ano com alta de 3,5% sobre 2016, que foi o pior ano para o setor desde 1996. Mesmo com uma alta de 37% na produção, as fábricas instaladas no país ainda operavam com apenas 25% da capacidade no fim do ano.



### CADE APROVA COMPRA DE FATIA DA PREVI NA CELESC PELA EDP BRASIL

O Conselho Administrativo de Defesa Econômica (Cade) aprovou sem restrições a aquisição, pela EDP Energias do Brasil, da participação de 14,46% detida pela Caixa de Previdência dos Funcionários do Banco do Brasil (Previ) nas Centrais Elétricas de Santa Catarina (Celesc). A decisão está publicada no Diário Oficial da União (DOU). A operação foi anunciada em dezembro passado pelo valor de R\$ 230 milhões. Com o negócio, informou a EDP ao Cade, a empresa quer reforçar um novo ciclo de crescimento, com ênfase no segmento de distribuição e transmissão de energia elétrica. A EDP Brasil é a holding brasileira do grupo de origem portuguesa EDP com investimentos, diretos e indiretos, em empresas que atuam nas áreas de geração, distribuição, transmissão, comercialização e soluções de energia elétrica. O grupo está presente em 14 países e atua na produção de eletricidade e na distribuição de gás

**Treviso**  
Sua vida sempre melhor.

**FELICIDADE EM  
estar aqui.**



## MEDICINA E SAÚDE

por DR. GEOVANI DELEVATI

# O QUE É A GOTA?

### O QUE CAUSA A GOTA?

O aumento nas taxas de ácido úrico no sangue pode ocorrer tanto pela produção excessiva, quando pela eliminação deficiente da substância. É importante saber que nem todas as pessoas que estiverem com a taxa de ácido úrico elevada (hiperuricemia) desenvolverão a gota. A maioria dos portadores de gota é composta por homens adultos com maior incidência entre 40 e 50 anos e, principalmente em indivíduos com sobrepeso ou obesos, com vida sedentária e usuários de bebidas alcoólicas com frequência. As mulheres raramente desenvolvem gota antes da menopausa e geralmente têm mais de 60 anos quando a desenvolvem.

### QUAIS SÃO OS SINTOMAS?

Com o aumento da concentração de ácido úrico no sangue, ocorre a deposição de cristais nos tecidos, principalmente nas articulações, causando inflamação e consequentemente dor e inchaço, acometendo principalmente as articulações do dedão, tornozelos e joelhos. A gota é caracterizada, inicialmente, por ataques recorrentes de artrite aguda, provocados pela precipitação, nos espaços articulares, de cristais de ácido úrico. O quadro clássico consiste em dor que frequentemente começa durante a madrugada

da e é intensa o suficiente para despertar o paciente. Embora qualquer articulação possa ser afetada, sobretudo as dos membros inferiores, o hálux (dedão) é a articulação mais frequentemente envolvida na primeira crise. Além da dor, a articulação comumente apresenta-se inflamada com presença de calor, rubor (vermelhidão) e inchaço. Também pode haver formação de cálculos, produzindo cólicas renais e depósitos de cristais de ácido úrico debaixo da pele, formando protuberâncias localizadas nos dedos, cotovelos, joelhos, pés e orelhas (tofós).

### O QUE PODE DESENCADAR AS CRISES DE GOTA?

Alguns fatores podem desencadear uma crise de gota em pessoas hiperuricêmicas, como ingestão de álcool, principalmente vinho tinto e cerveja, dieta rica em determinados tipos de alimentos (ricos em purina), trauma físico, cirurgias, quimioterapia e uso de diurético.

### COMO É FEITO O DIAGNÓSTICO?

O diagnóstico da gota é feito sobretudo após uma história clínica bem feita associada aos exames mostrando níveis elevados de ácido úrico no sangue. Outros exames podem ser solicitados, como radiografias e dosagem de ácido úrico na urina.

**A gota é uma doença inflamatória que acomete, sobretudo as articulações e ocorre quando a taxa de ácido úrico no sangue está em níveis acima do normal (hiperuricemia)**



### QUAL É O TRATAMENTO?

Não há cura definitiva para a gota. O tratamento visa diminuir a dor e inflamação nas crises agudas e a correção da hiperuricemia subjacente com o objetivo de prevenir episódios futuros e evitar lesões nas articulações. É necessário evitar os fatores desencadeantes ou que propiciam a formação de ácido úrico, além de aumento na ingestão de líquidos para otimizar a taxa de fluxo urinário. A crise aguda de gota pode ser controlada com o uso de colchicina, anti-inflamatórios ou a associação de ambos com alívio em geral após duas horas da dose inicial. Essas medicações devem ser usadas sempre sob prescrição médica e com cautela em pacientes com insuficiência renal, hipertensão, ulceração péptica ou gastrite. Medicamentos com objetivo específico de diminuir os níveis de ácido

úrico também devem ser iniciadas e mantidas em longo prazo, com o cuidado de se aguardar a resolução completa da crise aguda para o seu início. Quando a presença de tofos prejudica a função articular a retirada cirúrgica também pode ser indicada. É importante frisar que a gota não é uma doença incapacitante e, quando tratada adequadamente, não interfere na qualidade de vida.

### E SE EU NÃO TRATAR?

Sem tratamento, as crises leves geralmente desaparecem depois de um ou dois dias, enquanto as crises mais graves evoluem rapidamente para uma dor crescente em algumas horas e podem permanecer nesse nível durante uma semana ou mais. O desaparecimento completo dos sintomas pode levar várias semanas. Após a primeira crise

em geral o paciente volta a levar uma vida normal, o que geralmente faz com que ele não procure ajuda médica imediata. Uma nova crise pode surgir em meses ou anos e na mesma ou outras articulações. Sem tratamento, o intervalo entre as

crises tende a diminuir e a intensidade a aumentar. O paciente que não se trata pode ter suas articulações deformadas e ainda apresentar depósitos de cristais de monourato de sódio em cartilagens, tendões, articulações e bursas.

### RECOMENDAÇÕES PARA OS PORTADORES DE GOTA:

- Evitar o consumo de frutos do mar, sardinha, miúdos (rim e fígado), excesso de carne vermelha e pele de aves quando os níveis de ácido úrico estiverem altos porque você pode desencadear uma crise. Sob tratamento, esses alimentos podem ser ingeridos sem exagero.
- O consumo de bebidas alcoólicas também pode ser feito sem exageros quando os níveis de ácido úrico estiverem controlados.
- Evitar uma dieta hipercalórica, pois leva à obesidade, que é um fator de risco para os portadores de gota, além do excesso de peso sobrecarregar as articulações inflamadas.
- Aumentar a ingestão hídrica.
- Procure o tratamento e acompanhamento médico adequado caso haja doenças associadas, como hipertensão arterial, diabetes, etc.

**Ceu**  
Clínica Endócrino - Urológica

Diretor Técnico  
Dr. Geovani Delevati  
CRM 9861

Atine Hubner  
Endocrinologista  
CRM/SC 10365

Geovani Delevati  
Urologista  
CRM/SC 9861

Ricardo Martins  
Urologista  
CRM/SC 12107

Rua Chui, 273 - 5º andar, Centro  
São Miguel do Oeste -  
(49) 3622 4876

Av. Sul Brasil, 583, sala 206, 2º andar  
Policlínica Central, Centro - Maravilha SC  
(49) 99127 7205

**rodolfo**  
OTORRINOLARINGOLOGIA

DR. RODOLFO TOLEDO - CRM/SC 19341 - RQE 11052

49 3664.1577 | 49 98437.9221  
AV. SUL BRASIL, 583  
POLICLÍNICA CENTRAL - 3º ANDAR - SALA 202/203 - MARAVILHA - SC

49 3622.8847 | 49 99172.1313  
RUA BARÃO DO TRIUNFO, 810 - SÃO MIGUEL DO OESTE - SC  
www.rodolfocris.com.br - atendimento@rodolfocris.com.br

**ODONTO TOP**  
Clínicas Odontológicas

CRO/SC 1895

CD. Cristiano Demartini  
CRO/SC 13574

CD. Josiane Wartha  
CRO/SC 13527

Prótese  
Clareamento  
Limpeza  
Restaurações

Aparelho Dentário  
Implante Dentário  
Tratamento de Canal

49. 3664.3121

Resp. Típ.  
Cristiano Demartini  
CRO/SC 13574

Rua Prefeito Albino Cerutti Cella, n142, sala 01,  
Centro, Maravilha (em frente a Joancar)

# ARTROSCOPIA:

## o que você precisa saber sobre essa técnica cirúrgica minimamente invasiva

Artroscopia, ou vídeoartroscopia, é o nome que se dá a uma técnica cirúrgica minimamente invasiva ortopédica.

Consiste em se abordar uma articulação através de pequenas incisões e instrumentos cirúrgicos especiais. As incisões são muito pequenas, normalmente não maiores do que 5 milímetros. A maioria das cirurgias pode ser feita com apenas dois ou três desses pequenos orifícios, que são chamados de portais artroscópicos.

Por um desses portais o cirurgião introduz o artroscópio, que é um instrumento ótico acoplado a uma câmera que transmite imagens de dentro da articulação, ampliadas e em altíssima definição, para um monitor de vídeo.

Pelo outro portal, ou portais, são inseridos os instrumentos cirúrgicos artroscópicos. Estes portais permitem ao cirurgião testar as estruturas articulares, colher fragmentos de tecidos para biópsias, remover corpos livres, identificar lesões e tratá-las.

A artroscopia serve, portanto, para se fazer o diagnóstico de patologias intra-articulares e também tratá-las.

O joelho é a maior articulação do nosso corpo e também é a articulação onde a maioria das artroscopias é realizada. Mas com o desenvolvimento de artroscópios de diferentes tamanhos e instrumentais cirúrgicos especiais, hoje pode-se abordar a maioria das articulações do corpo, como o ombro, tornozelo, cotovelo, punho e quadril.



### ARTROSCOPIA X CIRURGIA CONVENCIONAL

As vantagens da artroscopia para os pacientes são enormes: cicatrizes muito pequenas, mínimo sangramento, recuperação rápida e praticamente indolor. Para o joelho, especificamente, a artroscopia é mais comumente executada para o tratamento das lesões dos meniscos, lesões da cartilagem e lesões ligamentares.

A recuperação de uma cirurgia artroscópica costuma ser bem mais rápida quando comparada com as técnicas convencionais. As cicatrizes, de tão pequenas, costumam desaparecer com o tempo.

Importante saber que o aprendizado das técnicas cirúrgicas artroscópicas demanda estudo e tempo em especializações e subspecializações e que os pacientes devem sempre procurar por cirurgiões que sejam especialistas em artroscopia.

Fonte: [www.ortopediabr.com.br](http://www.ortopediabr.com.br) - Adriano de Araújo Karpstein, ortopedista especialista em joelho

**crithianni**  
GINECOLOGIA. OBSTETRÍCIA

DRA. CRISTHIANNI COSTA - CRM/SC 20453 - RQE 11700

49 3622.8847 | 49 99172.1313  
RUA BARÃO DO TRIUNFO, 810 - SÃO MIGUEL DO OESTE - SC  
www.rodolfocris.com.br - atendimento@rodolfocris.com.br

**Otorrinolaringologia**  
Ouvido - Nariz - Garganta  
Clínica | Cirurgia | Videoendoscopia

**Dr. Claudio Lopes da Silva Júnior**  
Otorrinolaringologia  
CRM/SC 13685 - RQE 18735

Fone/fax: (49) 3622-3388 / 3622-3118      Fone/fax: (49) 3664-0225  
Rua Almirante Barroso, 1111 - Centro      Av. Sul Brasil, 493 - Sala 01  
São Miguel do Oeste - SC      Centro - Maravilha - SC

**Dr. Luiz Felipe Pfeifer**  
COLOPROCTOLOGIA | COLONOSCOPIA  
CRM-SC: 15.781 | RQE: 14.988

**Hemorroidas**  
**Fístulas**  
**Fissuras**  
**Doenças Intestinais**

49. 3621-3419      Avenida Getúlio Vargas, 158 -  
lfpfeifer@yahoo.com.br      Sala 101- Centro Médico - SMOeste

**Dra. Mayara Bernardi**  
CRO-SC 10366

| Clínica Geral  
| Especialista em Odontopediatria  
| Especialista em Ortodontia

**BREVE EM NOVO ENDEREÇO**

(49) 3622-0935 - São Miguel do Oeste

## BRINCADEIRA DE MAU GOSTO

# Corpo de Bombeiros e Polícia Militar alertam para trotes

De acordo com o artigo 266 do Código Penal Brasileiro, passar trote é crime e pode levar à pena de detenção de um a três anos, além de multa. Agora, já pensou prejudicar um atendimento em prol da vida por conta de um trote repassado ao Corpo de Bombeiros, por exemplo? O mais espantoso é que isso vem ocorrendo na região Extremo-Oeste de Santa Catarina com frequência.

O tenente-bombeiro militar Michael Magrini, do Corpo de Bombeiros de São Miguel do Oeste, revelou que em apenas um mês a corporação recebeu cerca de 135 ligações



Em apenas um mês, corporação recebeu cerca de 135 ligações com a finalidade de trote

com a finalidade de trote. Em apenas um dia foram 17.

Em alguns casos, as equipes chegam a se deslocar com ambulâncias e caminhões para atender a suposta ocorrência, que na verdade, não

existe. Magrini lembra que a Central de Emergências do Corpo de Bombeiros tem a capacidade de gravar o áudio das ligações e salvar os números que ligam para o 193.

O tenente revelou que,

em diversos casos, são crianças, que, sem o conhecimento dos pais, acabam utilizando celulares para essa finalidade. Porém, lamentavelmente, em outros casos, adultos também ligam para o 193 com a intenção de aplicar trote.

Os trotes, além de ocupar desnecessariamente as equipes de socorro, podem colocar a vida dos profissionais em risco. Magrini explica que outro grande problema é que os bombeiros podem deixar de atender quem realmente precisa enquanto estão empenhados em atender a essas “brincadeiras de mau gosto”.

## PM DE SÃO MIGUEL DO OESTE

Em contato com o comandante da 1ª Companhia

do 11º Batalhão de Polícia Militar, Alciones Pulga, este



Leg: Lei estadual prevê multa aos autores identificados para cada chamada classificada como mentirosa

informou que são raros os casos de trotes registrados pelo atendimento da PM. Porém, ele observa que em casos de trotes por telefone celular o policial retorna a ligação para orientar o usuário. Já em ca-

sos que não é possível identificar a origem, nada é feito. Ele salienta que se houverem trotes com ameaças é feito registro em Boletim de Ocorrência e o fato pode ser investigado.

2:40	03/01/2018	TROTE	★
5:40	03/01/2018	OCORRÊNCIA JÁ REGISTRADA	★
5:08	03/01/2018	OCORRÊNCIA GERADA	★
1:13	03/01/2018	TROTE	★
0:24	03/01/2018	TROTE	★
9:25	03/01/2018	TROTE	★
8:15	03/01/2018	TROTE	★

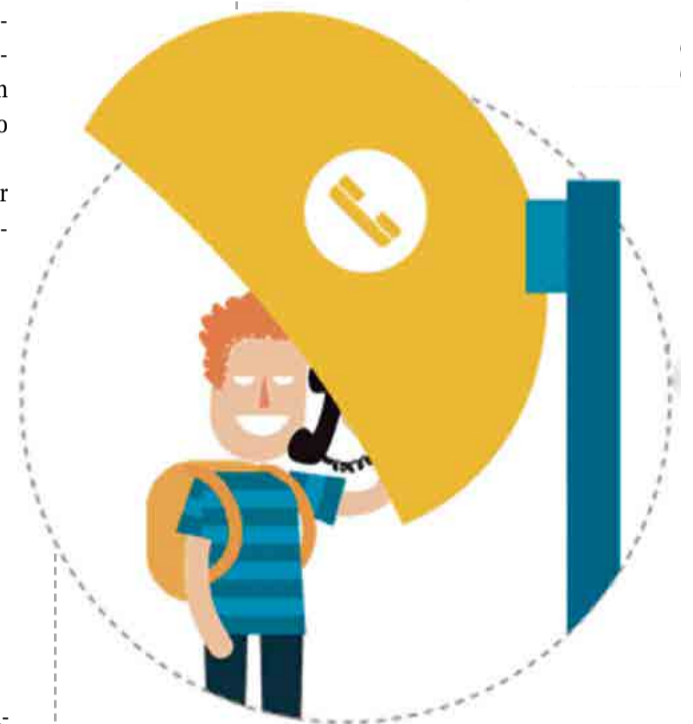

## TROTE É CRIME

Os bombeiros ressaltam a importância dos pais ou responsáveis monitorar as atitudes das crianças e dos adolescentes ao telefone para evitar esse tipo de situação. Pois, além do prejuízo ao erário e à comunidade, praticar trote é crime e pode trazer consequências penais.

A lei estadual 14.953/2009 prevê multa aos autores identificados, para cada chamada classificada como mentirosa. No caso da ligação ser praticada por um menor de idade, quem responde legalmente são os pais ou responsáveis pelos terminais telefônicos de onde originou o chamado.

Promoções válidas até 10/02/2018, ou enquanto durarem os estoques. Pagamentos em dinheiro ou cartão débito.

Desodorante Nivea Roll-on 50ml

**8,50** un.

Fio Dental Johnson's Reach 100m-Essencial

**5,50** un.

Creme de Barbear Bozzano 65gr

**5,30** un.

Loção Antimosquito J&J Baby 100ml

**17,40** un.

Protetor Solar Nivea FPS30 125ml

**21,90** un.

Alisante Hair life 180gr

**9,99** un.

Shampoo Elseve 200ml Exceto anticaspa

**7,99** un.

**FARMÁCIA FARMAMED**

49 3664.0528 Av. Maravilha, 316, sala 01, Maravilha-SC

## CORPO DE BOMBEIROS DE MARAVILHA

O tenente do Corpo de Bombeiros de Maravilha, João Emiliano de Moura Miranda, afirma que no município os trotes não acontecem com frequência. “Não temos estatísticas, mas a maioria dos casos são crianças”, explica. Ele alerta que o período de volta às aulas é o momento em que a incidência de trotes aumenta.

Entretanto, o tenente afirma que em nenhum dos casos foi preciso realizar o deslocamento para atender a falsa ocorrência. “Mesmo assim é



Tenente afirma que é preciso orientar as crianças para o perigo dos trotes

um problema, pois deixa a linha de emergência ocupada, o que gera diversos transtornos”, diz.

Para ele, cabe aos pais orientar os filhos sobre a situação. “Como tudo na vida, parte da educação. Ao passar trote você pode fazer com que um bombeiro, ou policial, deixe de atender uma ocorrência, o que é grave”, acredita. Ele lembra que o Corpo de Bombeiros possui identificador de chamadas e há possibilidade de encaminhar o número para a Polícia Civil e abrir uma investigação para que o responsável responda criminalmente.

O Corpo de Bombeiros de **SÃO MIGUEL DO OESTE** revelou que em apenas um mês a corporação recebeu cerca de

**135 ligações**

com a finalidade de trote. Em apenas **um dia** foram **17**.

## PM DE MARAVILHA

Na Polícia Militar de Maravilha não há casos registrados recentemente. O sargento Leite explica que a incidência era muito alta, geralmente nos horários de entrada e saída de aula e com o uso de orelhões. “O que nos ajudou muito foram as câmeras instaladas na cidade, pois aí é possível identificar a pessoa que utilizou o telefone público para esta finalidade”, conta.

O sargento esclarece que se a Polícia Militar receber algum trote irá identificar o número do telefone e a partir daí tentar identificar a pessoa que fez a ligação. “É importante que pais, professores e todos que têm contato com as crianças, como tios e avós, orientem. O que a criança vê, ela faz, então o bom exemplo e a educação são fundamentais”, finaliza.



Sargento Leite afirma que na Polícia Militar não há casos recentes



Câmeras auxiliaram na diminuição dos trotes em Maravilha



ANS - nº 340251

Plano **Familiar Unimed**

Com até **30%** de Desconto\*

**Isenção de carências** em consultas e exames simples.

\*Condições válidas para contratações de planos familiares de 1 titular + 3 dependentes, durante o período de janeiro a março.

Ligue: **(49) 3631-2216**



## AUMENTO NAS VENDAS

# Pesquisa do comércio mostra resultados do Liquida Maravilha e campanha de Natal

A CDL e Associação Empresarial divulgaram nesta semana a pesquisa com os resultados de duas campanhas especiais, realizadas pelo comércio local de Maravilha. Os números foram levantados por meio de questionário encaminhado para todas as empresas participantes das campanhas e apontam que houve aumento nas vendas na maioria dos comércios em relação às edições anteriores.

O Liquida Maravilha, realizado de 10 a 13 de janeiro deste ano, teve a participação de 74 empresas associadas, das quais 42,7% apresentaram crescimento em suas vendas em comparação com a campanha realizada em fevereiro de 2017. Deste total, 34,7% das empresas revelaram que mantiveram suas vendas e 22,6% apresentaram decréscimo nas vendas em comparação com o Liquida 2017. O ticket médio de vendas ficou em R\$ 194 e 75,5% dos clientes pagaram à vista ou com cartões.

Já a Campanha Natal Maravilha 2017 teve a participação de 116 empresas associadas, sendo realizada entre os meses de outubro e dezembro. Conforme a pesquisa re-

alizada com os comerciantes, 43,3% das empresas apresentaram aumento nas vendas em comparação com o mesmo período de 2016. 41,9% dos comerciantes relataram que as vendas se mantiveram e apenas 14,9% disseram vender menos em comparação com o ano 2016. O valor médio gasto por cada cliente foi de R\$ 240, no entanto a maioria das compras, 37,4%, foi no crediário.

Conforme o coordenador do Núcleo do Desenvolvimento Comercial, Gelson Rossetto, a realização destas campanhas é facilitada com o associativismo das empresas e traz benefícios, tanto para o cliente, como para o empresário. Rossetto adianta que as campanhas terão continuidade e novidades na próxima edição. "Reforçamos para que as empresas sempre participem e para que o consumidor sempre esteja atento a estas campanhas. Já estamos programando para 2018 a Campanha de Natal e a intenção é trabalhar ela em paralelo com o Liquida 2019, para que a gente já consiga fazer a comercialização das duas campanhas em uma mesma programação", finaliza.



Campanhas movimentaram o comércio local

**CARREIRA** Dupla mirim de Guaraciaba gravou um clipe e teve várias surpresas

# Edywaz & Fogaça participam de programa de TV

Na tarde de domingo (21) foi possível acompanhar a emocionante história e o lançamento nacional da dupla sertaneja mirim Edywaz & Fogaça, de Guaraciaba. Edywaz & Fogaça, nome artístico de Eduardo e Nicolás, acompanhados dos pais Inês Herbert e Adelar Roque Kunrath, participaram do quadro Prontos pra Fama, no programa Hora do Faro, da Record TV em São Paulo.

Além de ser revelada em rede nacional de televisão, a dupla foi contemplada com muitas surpresas, na presença dos cantores e compositores sertanejos Rick & Giovani. Entre elas, Edywaz e Fogaça gravaram um clipe para divulgação do trabalho, vão ganhar a letra e a produção de uma música de autoria de Rick e a participação de Giovani na gravação de outra música.

O sonho dos dois irmãos sempre foi cantar, ter instrumentos musicais e ganhar independência artística. Por isso, eles ganharam auxílio financeiro de um patrocinador do programa de R\$ 15 mil. Já o clipe que ganharam da produção do programa é da música Sertão Querido. Assim, a jovem dupla de Guaraciaba poderá construir aos poucos uma carreira de sucesso.

Nascidos em Florianópolis, onde passaram por dificuldades familiares e financeiras, eles foram adotados pelo casal Inês Herbert e Adelar Kunrath e passaram a residir em Guaraciaba, onde iniciaram a carreira há três anos. No fim de dezembro a família retornou a Florianópolis, onde, por ser um centro maior, espera difundir de vez a carreira dos irmãos de 11 e 12 anos.



Edywaz & Fogaça participaram do quadro Prontos pra Fama no programa Hora do Faro



Muitas surpresas foram reveladas na presença dos cantores e compositores sertanejos Rick & Giovani

## UNIDADE MÓVEL

# Cunha Porã irá inaugurar Sesc Saúde Mulher

A solenidade de inauguração da Unidade Móvel Sesc Saúde da Mulher em Cunha Porã será realizada segunda-feira (29), às 14h, em frente à Praça da Bandeira. A iniciativa é uma parceria do Serviço Social do Comércio (Sesc) e Secretaria de Saúde, com apoio do governo de Cunha Porã.

A parceria vai possibilitar que o público feminino realize gratuitamente a mamografia

digital (exame de rastreamento precoce do câncer de mama em mulheres com idade entre 50 e 69 anos) e exame citopatológico (papanicolau que previne o câncer de colo uterino para mulheres entre 25 e 64 anos), além de diversas ações educativas. Entre os temas abordados estão os direitos sexuais e reprodutivos, infecções sexualmente transmissíveis, drogas, diversidade sexual, planejamento

familiar e mortalidade materna.

A Unidade Móvel conta com um caminhão adaptado que está dividido em consultório para realização de exames de mamografia, sala para a realização do exame citopatológico, banheiro equipado para portadores de necessidades especiais, tenda externa para ações educativas, recepção e sala de espera.

Os atendimentos do Sesc Saúde Mulher em Cunha Porã

serão promovidos até o dia 30 de março e a previsão é de realizar 1.038 exames de mamografia digital, 1.115 exames citopatológicos, além de outros 1.500 atendimentos de educação em saúde. O serviço será ofertado de segunda a sexta-feira. Os agendamentos devem ser feitos junto à Unidade. É necessário apresentar documentos pessoais, como identidade e CPF, cartão do SUS e comprovante de residência.

Mestre  
**Donato Alfano**  
Psicólogo e  
Psicoterapeuta  
CRP 12/11601

**DA**  
PSICOTERAPIA  
Donato Alfano

Atendimento em SMOeste, Maravilha e Balneário Camboriú

Terapia Individual, de Casal e de Família

Deny Alfano

49.8895-5231  
47.9913-2203

livraria  
**Espaço das Letras**

espacodasletras@hotmail.com  
Rua Padre Aurélio Canzi, 1690, SMO

49 3621.4405

**Bio Center**

Maquiagem Definitiva -  
Massagem Terapêutica -  
Massagem Estética -  
Drenagem Linfática -  
Alinhamento Vertebral -  
Limpeza de Pele -

Tel. | 49 | 3622.3320  
Cel. | 49 | 99998.0929

São Miguel do Oeste - Santa Catarina



## TOQUE DE REQUINTE

por SIMONE HÜBNER

Cerque-se de pessoas  
que querem ver  
você feliz!



Cerque-se com aqueles que querem o que é melhor para você, que não só querem vê-lo sorrir, mas também tentar fazê-lo sorrir quando você está para baixo.

Pessoas que tentam tornar o seu dia mais brilhante e suas noites mais quentes, adicionando um sabor mais doce à sua vida. Gente que sabe o seu valor e levanta seu ânimo quando o mundo o traz para baixo, ajudando-o a florescer.

Busque pessoas que fazem você se sentir amável e não o censuram pelas suas minúsculas falhas. Aqueles que fazem você se sentir aceito por quem você é e lhe incentivam a ser uma pessoa melhor, uma pessoa mais positiva e muito mais forte.

Aqueles que o fazem sentir como se fosse importante e vão ver o melhor em você.

Cerque-se com pessoas bondosas, que o tratam com respeito e gentileza. Pessoas com grandes corações e que se preocupam com você e sua vida. Pessoas que pensam em você e seus sentimentos e não o magoam.

O nível de autoestima e amor-próprio que você tem é altamente dependente das pessoas com quem você convive. Você pode fazer a sua parte na tentativa de amar a si mesmo, mas você não precisa encarar este processo sozinho, você necessita de um círculo interno saudável e amoroso.

É preciso uma vida ousada e livre de críticas, negatividade, medo e tensão. Pessoas que apoiam suas visões e sonhos e ajudam os amigos a se tornar quem devem ser.

A sua companhia reflete como você se

sente sobre si mesmo, se você continuar investindo em pessoas que só drenam você, há algo errado. Se você continuar respeitando as pessoas que não respeitam você, vai finalmente acreditar que qualquer um pode tratá-lo mal, de qualquer jeito, e sair impune. É muito legal ser um bom amigo e uma pessoa melhor aceitando todos os tipos de pessoas com braços abertos, mas essa atitude pode acabar convidando energias ruins para a sua vida. Não se pode convidar animosidade e esperar amor, convidar pessoas que o derrubam e esperam estar no topo do mundo.

Então você pode ser um bom amigo e uma boa pessoa, mas sempre saiba traçar seus limites. Saiba sempre o que está lhe custando e o que você pode e não pode perder.

Disponível em: <https://osegredo.com.br>



**MODA & ESTILO**  
por SUSANE ZANIN

## A VOLTA DOS ÓCULOS PEQUENOS



Já falamos diversas vezes sobre como as tendências de moda vão e voltam. Além disso, se você observar com cuidado, tudo está relacionado. A volta das tendências dos anos 90 já acontece há bastante tempo nas roupas, calçados e acessórios, e agora podemos notar ela muito forte nos óculos!

Há um tempo usávamos maxi óculos de sol, mas eles foram diminuindo e atualmente a maior tendência é daqueles bem pequeninhos, parecidos com os que se tornaram ícones do filme Matrix. Várias atrizes, blogueiras e outras *influencers* já nos mostraram que eles estão com tudo, até porque têm tudo a ver com os looks mais estilosos do momento: vestido e camiseta, saia de botões, maxi jaquetas e todas as outras releituras dos anos 90.



## AGENDA DE EVENTOS

### MARAVILHA

- 27/1 - Festa *I love summer* – 23h59 – Hangra
- 28/1 - Festa Clube de Mães Amizade – 10h – Salão Comunitário Bairro Progresso
- 3/2 - Jantar-dançante – 20h – Salão Comunitário Linha Sanga Silva
- **Reinauguração Play Club, festival sertanejo** – 23h59 – Play Club
- 4/2 - Festa do Grupo de Idosos Barra do Segredo – 10h – Salão Paroquial Católico
- **Almoço da Comunidade Milani** – 11h – Salão Comunitário do Bairro Floresta

### SÃO MIGUEL DO OESTE

- 27/1 - 1º Encontro Mundial Família Agostini – 21h – Latitude Eventos
- 10/2 - Joy Folia Carnaval 2018 – 15h – Joy Lounge Bar
- 18/2 - 2º Encontro de Carros Antigos – 7h – Praça Valmir Botaro Daniel
- 17/3 - Festa Patrick's Day com Bandinha Didadó – 20h – Setessete Bar & Bilhar



**VOLTA AO MUNDO**  
por HENRIQUE HÜBNER

## Hoje daremos continuidade à nossa JORNADA POR FORTALEZA, explorando um pouco mais sobre sua cultura e gastronomia!



A cultura desenvolvida em Fortaleza ao longo de sua história acumulou muitas formas de expressão dos sentimentos de sua população. As manifestações religiosas têm grande importância para a vida cotidiana e os valores das famílias fortalezenses.

A gastronomia de Fortaleza é tipicamente nordestina, ressaltando-se pratos típicos, como o baião de dois com churrasco de carneiro ou carne de sol. Frutos do mar são outros ingredientes de pratos típicos da cozinha fortalezense, tais como moqueca

de arraia, peixadas de cavala e pargo. Outro fruto do mar bastante degustado é o caranguejo. Todas as quintas-feiras é tradição comer uma "caranguejada", caranguejo cozido com molhos. O camarão também é uma iguaria bem degustada em pratos como o "arroz de camarão" ou "bobó de camarão". No Mercado do Mucuripe é possível comprar uma infinidade de pescados que podem ser preparados em restaurantes vizinhos. O mais comum é comprar camarão e prepará-lo "ao óleo" ao entardecer dos fins de semana.



Semana que vem encerramos nossa jornada por Fortaleza explorando os melhores lugares para se conhecer!





## ÁREA VIP

por ROSIANE POLETTO e ESTELA SERPA

revisao@jornalolider.com.br  
vip@jornalolider.com.br



Ivaneo Folletto comemorou mais um aniversário nesta sexta-feira (26) e recebe a homenagem carinhosa das filhas, Bruna e Fernanda, e sua esposa, Márcia, com desejos de muita felicidade e realizações em sua vida! Parabéns!



"Pai Maurício Engel, no seu aniversário queremos agradecer como o senhor, com sua seriedade, generosidade, honestidade e dedicação, construiu nossa família. Sua maneira sincera e simples de viver estes 79 anos nos ensinou quais os verdadeiros valores de vida. Desejamos que Deus lhe abençoe com saúde e muitos anos mais para desfrutarmos da sua companhia. Te amamos!" De sua esposa, filhos genros, noras e netos



"Queremos deixar aqui nosso amor, carinho e respeito a ti, mãe e esposa exemplar! Parabéns pelo seu aniversário neste dia 29, que Deus lhe dê muita saúde! Te amamos muito!" De suas filhas, Sandi e Saionara, e do marido, Ilson Menezes

Na terça-feira (23) o Rotary Club Maravilha Centro recebeu o governador Darci Campo, os governadores assistentes Noici e Claudio Ranzi e presidentes dos clubes vizinhos para reunião. Na oportunidade, foi feita retrospectiva do primeiro semestre e foram firmadas novas metas de trabalho para o segundo semestre do ano rotário.



### Aniversariante do LEO



Na quinta-feira (25) quem comemorou mais um ano de vida foi a nossa amiga Thais Dazzi. O LEO Clube de Maravilha deseja a você um feliz aniversário e que ele seja repleto de paz, amor, sucesso e muita saúde! Feliz aniversário!

25 ANOS

INSPIRADOS  
PELA MODA  
E POR VOCÊ

DUETTO<sup>®</sup>  
CONCEPT  
DESDE 1992

49 98417-0167 | 49 3664-0487

www.duettomodas.com.br f duetto.modas @ duetto.modas



## VIDA E ESPIRITUALIDADE

por LUCIANE MOZER

### OS DESAFIOS DO NOSSO DIA A DIA

Para mim cada manhã é um novo desafio. Só o fato de ir ao trabalho atravessando a Willy Barth é um desafio enorme, todos irão concordar comigo. Mas a forma que encaramos nosso desafio diário reflete nossa postura perante as Leis Divinas. Vamos entender melhor isso.

Há os que despertam descontentes e contemplam as horas novas como uma carga, que deve ser transportada a qualquer custo. No domingo, quando está assistindo o Fantástico, já fica deprimido, pois é sinal de que no outro dia inicia mais uma semana.

Mas outros olham o dia que surge e logo alçam o pensamento em fervorosa prece de gratidão, pela renovação da vida no planeta, por ter mais uma vez a oportunidade de um recomeço.

Os primeiros são os pessimistas, que ainda não aprenderam a perceber a vontade de Deus no transcorrer dos acontecimentos.

Os segundos são os que se alicerçam na fé, cientes de que a vida deve ser vivida em plenitude e com muita gratidão, mesmo tendo que enfrentar muitas dificuldades.

Para os pessimistas tudo transcorre mal. Se pegar o semáforo no vermelho, se o ônibus atrasar, se a chuva os surpreende em plena rua, se a fila do caixa do banco está morosa, tudo é motivo para reclamação e desconforto. Abrem os jornais e conseguem somente destacar as manchetes ruins, desagradáveis, que falam de agressões, desemprego, baixos salários, fugas ao dever, corrupção.

Já os otimistas conseguem vislumbrar em todo transtorno uma oportunidade de servir e de se modificar. Assim, saem mais cedo, pois se pegarem o semáforo no vermelho não irão se atrasar, levam sempre uma "sombriinha" na bolsa para não serem surpreendidos pela chuva, ou aproveitam o tempo para ler, enquanto aguardam na fila do ônibus ou do caixa. E o mais importante: sempre com um sorriso, um gesto de boa vontade.

A escolha é nossa. E a forma como enfrentarmos nossos desafios irá refletir em todos os setores da nossa vida, em nosso lar, no trabalho e com os amigos. Mas também, na nossa jornada evolutiva, pois estamos aqui a evoluir e não para ficarmos parados, reclamando de tudo.

Desafios sempre existirão, mas a forma como enfrentá-los cabe somente a você. A escolha está em suas mãos.

**QUE TODOS TENHAM UM FIM DE SEMANA COM MUITA PAZ E LUZ!**



## DESIGN EM PAUTA

por LAÍS ORO e ANDREA COSTA PELISSARI

# PANTONE 18-3838, ULTRA VIOLET

A COR DO ANO PANTONE DE 2018

*"A Cor do Ano Pantone tornou-se muito mais do que uma tendência no mundo do design e da moda; agora é realmente o resultado de uma reflexão e da identificação daquilo que está em falta no mundo atual", Laurie Pressman, vice-presidente do Pantone Color Institute.*

A partir da realização que as pessoas pelo mundo se tornam cada vez mais fascinadas pela cor e percebem a sua habilidade em converter mensagens e significados muito profundos, marcas e designers deveriam sentir-se empoderados pelo uso desta cor para inspirar e influenciar.

A Cor do Ano é um momento no tempo que oferece uma estratégia direcional para o mundo do design e das tendências, reflexo de um trabalho em tempo integral ao longo do ano do Pantone Color Institute, fazendo o mesmo pelos designers e pelas marcas.

### SOBRE O PANTONE COLOR INSTITUTE™

O Instituto de Cores Pantone™ é um serviço de consultoria dentro da Pantone, que anuncia tendências mundiais de cores e presta aconselhamento sobre identidade de marcas e desenvolvimento de produtos em termos do uso de cores, envolvidos desde a aplicabilidade e a integração das cores dentro da estratégia empresarial. Reconhecida internacionalmente como a líder em termos de fonte de informações sobre cores, através de estudos sazonais de tendências, desenvolvimento de cores customizadas e recomendação de paletas de cores para produtos e identidade corporativa, Pantone Color Institute faz parcerias com marcas internacionais para elevar o poder, a psicologia e a emotividade das cores em suas estratégias de design.



## NA SUA ESTANTE

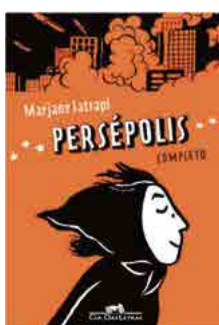

### PERSÉPOLIS - COMPLETO

Marjane Satrapi tinha apenas dez anos quando se viu obrigada a usar o véu islâmico, numa sala de aula só de meninas. Vinte e cinco anos depois, com os olhos da menina que foi e a consciência política à flor da pele da adulta em que se transformou, Marjane emocionou leitores de todo o mundo com essa autobiografia em quadrinhos, que só na França vendeu mais de 400 mil exemplares.



### TEXTOS CRUÉIS DEMAIS PARA SEREM LIDOS RAPIDAMENTE

Indo contra a tendência dos textos curtos e superficiais que são postados nas redes sociais, o coletivo literário "Textos cruéis demais para serem lidos rapidamente" passou a produzir e compartilhar um conteúdo extenso, profundo e extremamente poético em suas páginas no Facebook e no Instagram.

Com seus escritos e ilustrações, eles acabaram atingindo um público muito maior do que o esperado, nos mostrando como, apesar da crescente agilidade que nossa comunicação exige, ainda precisamos de tempo para digerir e entender nossas complexas relações humanas. Para este livro, foram produzidos textos inéditos que ganharam a companhia das sensíveis ilustrações de Anália Moraes.

# GALERIA



Na hora do banho, toda feliz, a linda Maria Luíza Dreher Limongi, de cinco meses



Pietra, encantadora para as lentes da Metz Fotografias



Vicente fez a festa em sua sessão de 1º aninho



Dengo da mamãe Sidimara, a linda Valentina Vitória da Silva, de sete meses

VOCÊ NO SEU

# MOMENTO

VESTIBULAR ESPECIAL 2018

Inscrições até 09/02/2018  
pelo site [faifaculdades.edu.br](http://faifaculdades.edu.br)

Prova Agendada

**FAI**  
CENTRO UNIVERSITÁRIO

Fone: 49 3678.8700  
WhatsApp: 49 98415.1850  
Itapiranga- SC

LIGUE OS PONTOS

LIGUE APENAS OS PONTOS ÍMPARES E VEJA O QUE O CHICO PERDEU NA LAGOA!



VAMOS COLORIR?

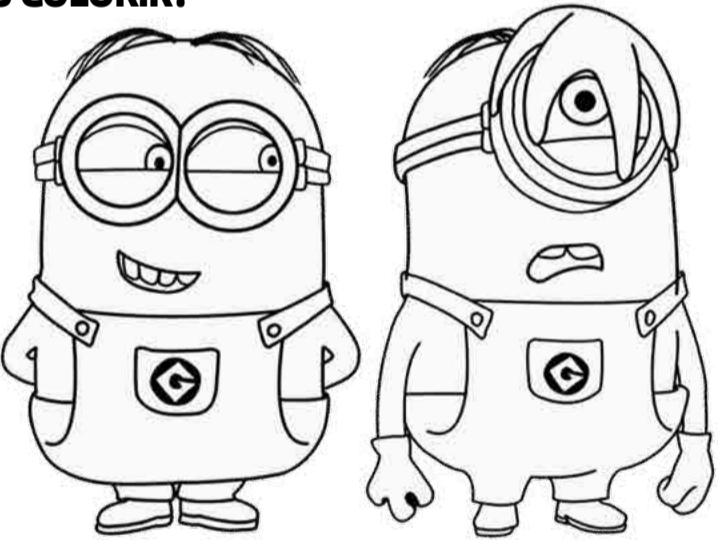

Filme sobre Renato Russo	Antiga pasta escolar para livros e cadernos	Mindinho, seu vizinho ou furabolo (pop.)	Estudo sobre os nomes de lugares	Diadema feminina Acha engraçado	Estrutura que envolve o prolongamento único de certas células nervosas (Histol.)
Campeonato espanhol de clubes (futebol)	Sem pelos (a perna) 51, em romanos	Responsabilizar-se por	Emissora italiana Thomas (?) Nobel de Literatura	Música de Dorival Caymmi	Homem como o janota ou frajola
Diz-se do bolo que não cresceu	Tecido muito fino, de lenços e roupas íntimas	Carro, em inglês	Teatro Brasileiro de Comédia (sigla)	Gaivota (bras.)	
(?) Bolívar, líder da independência venezuelana					O fato que ocorreu dentro da expectativa
Imitar o som do galo		Centro Acadêmico (sigla)	Cinema (red.)	Cosmético labial	
Super-poder do Hulk (HQ)			Sebastian Vettel, por sua nacionalidade		
(?) sem saída: situação difícil (fig.)	"Castelo (?) - Tim-Bum", programa (TV)	Tai chi (?), arte marcial chinesa	Edvard Munch, pintor norueguês	Policia (gíria) União, em inglês	
		Produto da horta			
		O período de 7 dias			
Autarquia com a finalidade de promover o desenvolvimento da Amazônia (sigla)	Extensão de arquivos do Word (Inform.)		"(?) Marlene", hino de esperança dos soldados de Hitler		
"Devagar se vai (?) longe" (dito)		Formato do gol no rugby			Erro de grafia em "perverção"
Fiel companheiro de Dom Quixote (Lit.)					

BANCO 3/car. 4/III! — mann. 5/chuan — simón — union. 8/badameco. 9/toponímia. 15/pálina de mielina.

**Solução**

A	N	L	L	L	M	S	E	M	A	W	E	H	N	A	V	S
N	O	H	V	O	V											
I	L	L	M	W	E	S										
L	N	A	W	E	H	N										
E	M	A	W	E	H	N										
E	M	A	W	E	H	N										
I	R	I	N	R	A	V										
M	O	T	B	A	T	O										
E	J	A	C	A	C	I										
D	M	O	T	B	A	T										
V	A	V	A	B	R	A										
H	D	I	T	A	T	E										
N	N	M	A	N	O	M										
I	V	A	I	O	O	L										
A	V	A	D	A	D	A										
B	P	A	D	O	R	E										
T	B	T														



ESPAÇO GOURMET

CUPCAKE DE BACON

- INGREDIENTES**
- bacon em fatias finas
  - 6 ovos
  - sal a gosto
  - pimenta-do-reino a gosto
  - queijo cheddar em cubinhos a gosto
  - cheiro-verde a gosto



MODO DE PREPARO

Forre forminhas para cupcake com fatias bem finas de bacon – cubra o fundo e as laterais das formas. Leve ao forno a 210° C por 10 minutos, para dourar. Ao retirar as forminhas do forno, coloque 1 ovo inteiro em cada uma delas, sobre as fatias de bacon. Tempere com sal e pimenta-do-reino a gosto. Sobre os ovos, coloque cubinhos de queijo cheddar a gosto. Leve novamente ao forno a 230° C, por de 15 a 20 minutos. Retire do forno, finalize com cheiro-verde picadinho e sirva.

**MARAVILHA** Empresa oferece toda linha de produtos para produção apícola, além de produtos derivados de mel



# Oeste Apícola – A Loja do Mel inaugura espaço físico

Com sede na Avenida Presidente Kennedy, no centro de Maravilha, a Oeste Apícola – A Loja do Mel passa a atender os apicultores e apreciadores de mel. A inauguração foi na manhã de sábado (20), quando iniciou o atendimento na loja. O proprietário, Laercio Uhlmann, conta que começou a trabalhar com venda on-line de caixas de abelha há cerca de dois anos e aos poucos foi também fornecendo outros produtos para a apicultura. Com o sucesso nas vendas on-line, Uhlmann decidiu abrir uma loja física em seu município, oferecendo a mesma linha de produtos aos seus clientes. Ele destaca que a Oeste Apícola – A Loja do Mel

trabalha com comercialização de caixas, macacão, centrífugas, cera (entre outros itens usados na apicultura), mel, própolis, aguardente de mel, vodca com mel, chás, pólen desidratado (produto energético que ajuda no ganho de massa muscular) e demais derivados de mel. O cliente pode ir até a loja física ou pedir a entrega de qualquer produto em casa, sem custos adicionais. Uhlmann também presta serviços de assistência técnica para a implantação e manejo de apiários. O atendimento na loja física é de segunda a sexta-feira, o dia todo, e aos sábados pela parte da manhã. As vendas on-line continuam e atendem qualquer região do Brasil.



Loja tem sede na Avenida Presidente Kennedy



Loja também oferece produtos derivados de mel



Aguardente de mel e vodca de mel fazem parte da linha de produtos



Proprietário da empresa apresentou o espaço aos clientes



Proprietário ao lado do colaborador Rudney



Proprietário, Laercio Uhlmann, ao lado dos pais

**OESTE APÍCOLA**  
A loja do mel!

Macacão Apícola

Caixa de abelha padrão Langstroth

Cera Alveolada

Centrifugas manuais e elétricas

Decantadores

Funigador

Botas - Caixilhos - Esticador de arrame - Formão - Mós - Luvas - Núcleos  
Frascos de vidros e plásticos - Garfo Desoperculador - Tela excludora - Tratadores

AV. PRESIDENTE KENEDY, 194 - SALA 02 - CENTRO - MARAVILHA SC

49. 3664 1620 49. 98426 2195





## PROTEÇÃO AO CONSUMIDOR

### Procon orienta sobre compra de material escolar e "listas proibidas"

Orientação para quem quer economizar é pesquisar e ficar atento aos itens listados pelas escolas

O ano começa com despesa extra para quem tem filhos em idade escolar. A compra dos materiais para o novo ano letivo é um desafio para muitos pais, com filhos cheios de entusiasmo e lojas repletas de capas e estampas da "modinha" que pesam no bolso. Para quem não quer gastar muito, a

dica é sempre pesquisar.

Os preços podem ter uma diferença surpreendente de um estabelecimento para outro e é importante ficar de olho nas marcas dos produtos, já que algumas costumam custar mais caro. Quando se trata de preços, o Procon – órgão de proteção ao consumidor, acaba ficando com ações mais limitadas, já que não pode impor valores aos produtos vendidos nos estabelecimentos comerciais.

Conforme o responsável pelo Procon em Maravilha, Rodrigo Campana, a orientação nestes casos é mesmo a pesquisa de preço. "Fazer uma boa pesquisa poderá reduzir significativamente o valor gasto para aquisição dos materiais escolares", afirma. Mas uma das ações de fiscalização que vem sendo fortalecida pelo órgão é com relação às listas encaminhadas pelas instituições de ensino.

Em muitas escolas, principalmente nas creches e séries iniciais, os pais recebem uma lista com os itens que devem ser adquiridos para o novo ano letivo. Nestes casos é preciso ficar atento, e em caso de pedidos abusivos, acionar o Procon. "O envio de listas é permitido, mas não poderão conter itens de uso coletivo, pois esta prática é proibida por lei. Orientamos aos pais que quando constar algum produto de uso coletivo, os mesmos devem entrar em contato com o Procon. Após alguma eventual denúncia, tomaremos as medidas legais cabíveis para que a lei seja cumprida", enfatiza.

A lei veta, por exemplo, a exigência de papel ofício em grandes quantidades, papel higiênico, álcool, flanela, grampeador e grampos, talheres, pratos ou copos descartáveis, fitas adesivas, jogos em geral, guardanapos, isopor, lenços descartáveis e demais materiais de limpeza ou administrativos, que não sejam utilizados exclusivamente pelo aluno. Em caso de dúvida, a orientação é sempre buscar mais informações no Procon. Também é proibido por lei federal cobrar taxas adicionais por este tipo de material.



Na hora de comprar o material, principal dica é pesquisar

## SÃO MIGUEL DO OESTE

# Atleta da Abasmo morre após ser diagnosticada com Síndrome de Guillain-Barré

As equipes da Associação de Basquete de São Miguel do Oeste (Abasmo) estão em luto. Raquel Herbert, de 17 anos, atleta da categoria sub-17, morreu na noite de quarta-feira (24) no Hospital Regional Terezinha Gaio Basso, após ser diagnosticada com Síndrome de Guillain-Barré. A jovem estava internada há pelo menos uma semana.

Pelas redes sociais, a Abasmo havia informado os seguidores no último fim de semana que Raquel estava em coma induzido para receber um melhor tratamento e que a medicação era forte. Ainda, conforme divulgado pela página, a atleta vinha respondendo bem ao tratamen-



Reprodução/Facebook  
Raquel Herbert tinha 17 anos e era atleta da categoria sub-17 da Abasmo

to. A Síndrome de Guillain-Barré pode ser desencadeada por uma infecção bacteriana ou viral aguda. Os sintomas começam como fraqueza e formigamento nos pés e nas pernas, que se espalha para a parte superior do corpo. Pode ocorrer paralisia.

## ELEIÇÕES

# Partido da República conta com novo presidente

O deputado estadual Maurício Eskudlark (PR) esteve em Maravilha na quarta-feira (25) e participou de reunião com os membros da nova executiva. Segundo o deputado, o objetivo é fortalecer o partido na região. Desta forma, Antônio Carlos Coimbra, candidato a vereador nas últimas eleições, fez filiação e

assumiu o PR no município.

Sobre a eleição municipal, já existe movimentação dos partidos, principalmente depois que o PSDB anunciou desligamento com o PSD e PP. Em relação ao posicionamento do partido, Eskudlark diz que não há uma definição e que o objetivo principal é o fortalecimento.



Divulgação  
Maurício Eskudlark participou de reunião com os membros do partido

**PAIXÃO INUSITADA** Conheça as grandes paixões de Arlindo Roloff, dono de duas raridades do automobilismo

# Fusca à manivela e um Jeep carregado de antiguidades

Arlindo Roloff, de 72 anos, é daquelas pessoas que esbanjam criatividade e simpatia. Morador de Maravilha, ele já é conhecido na comunidade local por suas invenções, principalmente quando se trata de suas "cobaias" preferidas: o Fusca 1980 e seu Jeep 1962. Ele é apaixonado por carros antigos e, embora também tenha na garagem um veículo mais novo, prefere sair com as raridades do automobilismo.

Quando circula com o Fusca, Roloff ostenta as quatro possibilidades diferentes de dar partida no velho e mais popular Volkswagen. Ele comprou o Fusca há cerca de seis meses e logo teve a ideia de mexer no motor para fazer a ligação com o uso de manivela. Este tipo de partida era uma característica dos carros fabricados até o fim da década 20, embora os primeiros veículos com bateria tenham sido produzidos a partir de 1915. Para fazer a mudança na partida, contou com a ajuda de alguns amigos eletricitas, torneiros e mecânicos, tudo feito ao custo de R\$ 50.

Ao circular pela cidade, o proprietário mostra a inovação com orgulho. E não poderia ser diferente, o veículo faz sucesso por onde passa. Além de girar



Fotos: Carne Azenhardt/O Líder  
Jeep 1962 tem um visual peculiar

a manivela com o braço, Roloff mostra outras duas formas inusitadas de dar partida no veículo: usando uma corda para fazer girar a correia do motor e um pedal que simula uma motocicleta sem partida elétrica. A quarta forma de ligar o carro é a tradicional chave na ignição.

E não é apenas o Fusca que atrai olhares curiosos. Há 18 anos Roloff comprou o Jeep 1962 e desde então vem trabalhando seu visual peculiar. O veículo contém mais de 150 itens espalhados em sua lataria, des-

de painéis, bonecos, TV, rádio, cerotes, fotos, cuias, gerador de energia, caveira e até mesmo um fogão à lenha. Alguns destes objetos foram doados por amigos e conhecidos e os demais encontrados ao longo dos 18 anos.

Na parte da frente, o automóvel tem uma manivela e, embora ela não funcione para ligar o veículo, o Jeep também tem uma segunda opção para dar a partida. Ao lado da manivela, Roloff mostra um botão capaz de ligar o Jeep sem o uso da chave. O veículo circula apenas pela cidade de Mara-

vilha e quando levado para outro município, é preciso acionar um guincho. O Jeep é exposto principalmente em encontros de carros antigos ou outros eventos do gênero.

Para Roloff, os veículos não têm preço, apenas valor sentimental. Questionado sobre uma possível venda, ele garante que nenhuma proposta é capaz de fazê-lo vender as antiguidades. "Eu sempre gostei. Estes carros novos eu não entendo nada para mexer, nestes mais antigos eu mexo. Eu gosto de mexer", finaliza.



Fusca 1980 foi adquirido há cerca de seis meses



Arlindo mostra a forma de ligar o motor com uso de manivela

Moda  
Feminina  
Masculina  
Gestante  
Plus Size

em breve  
aguardem!

RAMO SELVAGEM

ERMA FIOREZI  
collezione della donna

ERMA FIOREZI  
collezione della donna

BASE JEANS

# Evidência

Av. Sul Brasil 311,  
Centro Maravilha  
(Em frente a Igreja Católica)

☎ 98853-1224  
☎ 3664-1972  
📍 Evidência Maravilha



**ALTERAÇÃO** Objetivo é melhorar a distribuição do trabalho das equipes e o atendimento

# Confira as mudanças após remapeamento nos postos de saúde

A partir de segunda-feira (29) passa a valer a nova configuração de atendimentos nas unidades básicas de saúde de Maravilha. De acordo com a secretária de Saúde, Miriane Sartori, havia um desequilíbrio entre o número de atendimento das equipes. "Algumas equipes tinham uma área correspondente a duas mil pessoas e outras de seis mil pessoas. O remapeamento vem para ajustar estes números, melhorar a distribuição do trabalho e, conseqüentemente, o atendimento", avalia.

As agentes de saúde irão visitar cada família e orientar sobre as mudanças. Quem tiver dúvidas também pode obter informações nos postos de saúde e na secretaria. Miriane



Agentes comunitários de saúde participaram de treinamento

lembra que um dos principais objetivos é que o município seja atendido no posto mais próximo de sua residência.

Os novos agentes comunitários de saúde fizeram capacitação nesta semana. A equipe da Secretaria de Saúde foi a responsável pelo treinamento, que teve como obje-

tivo explicar o funcionamento da Secretaria, das unidades básicas de saúde e treinar todos os agentes para as entrevistas e trabalho que deve ser realizado com a população. Miriane destaca que são mais de 30 profissionais que passam a integrar a equipe, formada por 57 agentes de saúde.

**GRADUAÇÃO UNOESC**  
**MIX**

Cursos disponíveis em **MARAVILHA:**

**ADMINISTRAÇÃO**  
**CIÊNCIAS CONTÁBEIS**  
**PEDAGOGIA**  
**EDUCAÇÃO FÍSICA**  
(licenciatura e bacharelado)

acesse o site e inscreva-se  
[vestibular.unoesc.edu.br](http://vestibular.unoesc.edu.br)

**CENTRO 1:** Parte do Centro; bairros Progresso e Padre Antônio; linhas Poletto, Arabutã, Cabeceira do Iraceminha e Sanga Silva

**CENTRO 2:** Parte do Centro; parte do Bairro Madalozzo, bairros São José, Esplendor, Vitória, Jardim e Jardim América I

**CENTRO 3 (antigo posto do interior):** Bairro União; parte do Centro; linhas 51, Nova Brasília, Irajá e Guaraipo

**BELA VISTA:** Bairro Bela Vista, parte do União, Morada do Sol; linhas Três Coqueiros, Sanga Natal, Araçá, Água Parada, Lajeado do Couro e parte da Linha Chinelo Queimado

**FLORESTA:** Bairro Floresta e parte do Madalozzo; linhas Tope da Serra, Belo Horizonte e Caiapó

**ESTRELA:** Estrela, Frei Damião, Kasper, Pioneiro, Loteamento Aurora, Barra do Segredo, Jardim América II; linhas Segredo e Pedreira e parte da Linha Chinelo Queimado

**NOVO BAIRRO:** Bairros Civemara, Cohab, Novo Bairro, Universitário e Industrial; linhas Mariporã, Garupa, Zanolla, São Paulo, Central, Consoladora, Barro Preto, Primavera Alta e Primavera Baixa

## PREFIS

# Prazo para descontos de até 75% termina em 31 de janeiro

Contribuintes com débitos de ICMS têm até o dia 31 de janeiro para quitar suas pendências com o fisco estadual com até 75% de desconto, conforme o perfil da dívida (veja abaixo). O benefício é garantido pelo Programa Catarinense de Parcelamento de Débitos Fiscais (Prefis), instituído em 2017 pelo governo do Estado. Além de restabelecer as condições para pagamento à vista, o Prefis permite parcelamento com descontos.

A adesão ao Prefis está disponível para todos os setores no portal da Fazenda [www.sef.sc.gov.br](http://www.sef.sc.gov.br). O Programa foi autorizado pelo Convênio ICMS 158, de 23 de novembro de 2017, do Conselho Nacional de Política Fazendária (Confaz). Estão contemplados os débitos de ICMS cujos fatos geradores tenham ocorrido até 31 de dezembro de 2016, constituídos ou não, inscritos ou não em dívida ativa, inclusive ajuizados.

### OS DÉBITOS TERÃO OS VALORES RELATIVOS A JUROS E MULTA REDUZIDOS:

#### 1 - DÉBITOS CUJOS MONTANTES TOTAIS DECORRAM EXCLUSIVAMENTE DE MULTA, JUROS OU AMBOS:

##### - Pagamento integral

50% no caso de pagamento integral do débito até 31 de janeiro de 2018

45% no caso de pagamento integral do débito até 28 de fevereiro de 2018

##### - Pagamento parcelado

40% no caso de pagamento da primeira parcela até 31 de janeiro de 2018

35% no caso de pagamento da primeira parcela até 28 de fevereiro de 2018

#### 2- NOS CASOS QUE CONTEMPLAM IMPOSTO, MULTA E JUROS:

##### - Pagamento integral

75% no caso de pagamento integral do débito até 31 de janeiro de 2018

60% no caso de pagamento integral do débito até 28 de fevereiro de 2018

##### - Pagamento parcelado

65% no caso de pagamento da primeira parcela até 31 de janeiro de 2018

55% no caso de pagamento da primeira parcela até 28 de fevereiro de 2018

### O SER HUMANO PODE ENRIQUECER O QUANTO DESEJAR

Se os recursos da Terra tivessem quantidade definida e as riquezas fossem limitadas, certamente o aumento da riqueza de alguns implicaria diminuição da riqueza de outros. Porém, o reino de Deus é infinito, e o mundo real, como manifestação do reino de Deus, não sofre limitação de recursos e riquezas. Visto que o ser humano obtém a riqueza do Infinito, nenhuma riqueza lhe será demasiada.



## INVESTIGAÇÃO

### Após onda de furtos, Polícia Civil destaca cuidados

O delegado da Polícia Civil de Maravilha, Leonardo Zambeli, fez uma avaliação sobre o número de furtos em investigação nos últimos dias. Segundo ele, o índice é alto e a polícia está promovendo diversas ações para solucionar os crimes. Entretanto, ele destaca que há dificuldades em razão da ausência de câmeras, principalmente no interior, além da falta de mais detalhes.

O delegado afirma que houve furto de celulares e a polícia conseguiu recuperar, com prisão dos suspeitos em Joaçaba.

Os autores furtaram quatro aparelhos em uma loja do município e um iPhone 8 em outro estabelecimento. Conforme Zambeli, os autores serão indiciados pelo crime de furto.

O profissional alerta os moradores do interior, que devem comunicar qualquer movimentação estranha. Ele afirma que anotar a placa de veículos suspeitos é uma das ações que pode auxiliar a polícia. Já sobre os estabelecimentos, Zambeli sugere a instalação de câmeras de segurança para facilitar o trabalho de identificação dos autores.

## SÃO MIGUEL DO OESTE

### Feriado municipal será mantido no dia 15 de fevereiro

Em reunião promovida na manhã de sexta-feira (26), o prefeito de São Miguel do Oeste, Wilson Trevisan, decidiu manter o feriado em virtude do aniversário do município no dia 15 de fevereiro. O encontro teve a presença de membros do Sindicato do Comércio, da Câmara dos Dirigentes Lojistas (CDL) e vereadores.

A mudança do feriado para o dia 13, terça-feira de Carnaval, havia sido cogitada com o intuito de prolongar o descanso dos trabalhadores e não prejudicar o comércio e a indústria, que abririam suas portas apenas dois dias na semana.

Conforme Trevisan, a administração foi procurada pelo Sindicato do Comércio e Câmara dos Dirigentes Lojistas (CDL) para fazer a mudança. Ele salienta, no entanto, que não hou-

ve um consenso entre os vereadores presentes na reunião.

Segundo ele, a alteração teria que ter o parecer da Câmara de Vereadores, o que ficaria inviável em virtude da proximidade da data. "Somos democráticos, a ideia era discutir e tomar a decisão que fosse melhor para todos. Vai permanecer a data. Mandar uma lei para a Câmara para ficar uma discussão de uma semana, não dá mais tempo. O comércio tem seu acordo para não trabalhar na segunda-feira, aqueles que trabalharam no horário de Natal", menciona.

Conforme o prefeito, a administração terá expediente normal na segunda (12), na quarta (14) e na sexta-feira (16). "Na quinta-feira (15) será feriado, com o início das comemorações de aniversário do município", diz.

**EDUCAÇÃO** Grande novidade é o curso de manutenção automotiva - mecânico de automóveis

## Senai de São Miguel do Oeste apresenta novos cursos para 2018

Na manhã de quarta-feira (24) em café com a imprensa o Senai unidade de São Miguel do Oeste apresentou as novidades para 2018 com novos cursos técnicos. Conforme o diretor do Senai, Ivanor Finatto, a grande novidade é o curso de manutenção automotiva - mecânico de automóveis. "É uma novidade que temos, as inscrições estão abertas e este ano também temos os cursos de eletromecânica, segurança do trabalho, redes de computador, eletrotécnica e manutenção de computadores", lista.

Outra novidade é o início de



Outra novidade é o início do ensino a distância no curso de Segurança do Trabalho e Edificações

ensino a distância no curso de Segurança do Trabalho e Edificações. Finatto menciona que o ano, que chega com muitas novidades, já tem data marcada

para o início das aulas: 5 de fevereiro, com ensino médio e alguns cursos técnicos. Além disso, ele menciona que serão mais de 2.100 matrículas no ano.

A escolha pelos cursos para a unidade Senai, Finatto justifica que passam por um processo rigoroso, identificado com a demanda local, possibilidades de emprego e infraestrutura. E para ser possível o curso, no Senai de São Miguel do Oeste será instalado um novo laboratório para a realização das aulas do curso de manutenção automotiva.

Também participou do evento o vice-presidente da Federação das Indústrias de Santa Catarina para o Extremo-Oeste, Astor Kist, que ressaltou a importância do trabalho do Senai para a região.

## REAJUSTE

### Proposta prevê salários mínimos regionais entre R\$ 1.110 e R\$ 1.271

A proposta com os novos valores dos salários mínimos regionais foi entregue na quinta-feira (25) ao governador em exercício, Eduardo Pinho Moreira (PMDB), e deverá ser encaminhada em regime de urgência para a Assembleia Legislativa. Os valores propostos têm reajuste de 2,95% em relação aos atuais e variam entre R\$ 1.110 e R\$ 1.271.

A ideia é que o projeto possa ser votado da forma mais rápida possível pela Alesc, a fim de que o novo mínimo seja incorporado à folha de pagamentos dos trabalhadores retroativa a 1º de janeiro deste ano.

O reajuste será aplicado nas quatro faixas salariais que compõem o piso salarial estadual. A primeira passou de R\$ 1.078 para

R\$ 1.110; a segunda de R\$ 1.119 para R\$ 1.152,00; a terceira de R\$ 1.179,00 para R\$ 1.214; e, a quarta, passou de 1.235 para R\$ 1.271.

#### Confira os novos valores propostos para o mínimo regional:

##### PRIMEIRA FAIXA: R\$ 1.110

**Trabalhadores:** na agricultura e na pecuária, indústrias extrativas e beneficiamento, empresas de pesca e aquicultura, empregados domésticos, turismo e hospitalidade, indústrias da construção civil, indústrias de instrumentos musicais e brinquedos, estabelecimentos hípico e empregados motociclistas, motoboys e do transporte em geral, com exceção dos motoristas.

##### SEGUNDA FAIXA: R\$ 1.152

**Trabalhadores:** nas indústrias do vestuário e calçado, fabricação e tecelagem, artefatos de couro, papel, papelão e cortiça; em empresas distribuidoras e vendedoras de jornais e revistas e empregados em bancas, vendedores ambulantes de jornais e revistas; empregados da administração das empresas donas de jornais e revistas, empresas de comunicações e telemarketing e indústrias do mobiliário.

##### TERCEIRA FAIXA: R\$ 1.214

**Trabalhadores:** nas indústrias químicas e farmacêuticas, cinematográficas, da alimentação, empregados no comércio em geral e empregados de agentes autônomos do comércio.

##### QUARTA FAIXA: R\$ 1.271

**Trabalhadores:** nas indústrias metalúrgicas, mecânicas e de material elétrico, indústrias gráficas, de vidros, cristais, espelhos, cerâmica de louça e porcelana, de artefatos de borracha, em empresas de seguros privados e capitalização e de agentes autônomos de seguros privados e de crédito, em edifícios e condomínios residenciais, comerciais e similares, em turismo e hospitalidade, nas indústrias de joalheria e lapidação de pedras preciosas, auxiliares em administração escolar (empregados de estabelecimentos de ensino); empregados em estabelecimento de cultura, processamento de dados, motoristas do transporte em geral e estabelecimentos de serviços de saúde.

As melhores ofertas você encontra aqui!

3664-3911

Super Sauriverde®

Ofertas válidas de 29/01 a 13/02

A cada R\$ 100,00 em compras você recebe um cupom e concorre a 50 PRÊMIOS!

PROMOÇÃO

**50** Chances DE GANHAR!

SAMSUNG SMART TV

MUITOS OUTROS PRÊMIOS!



Massa Caseira D'Italia 500GR  
R\$ 2,78 UN



Massa Pastel Romana 500GR  
R\$ 4,39 UN



Mistura P/Bolo Aпти 400GR  
R\$ 1,99 UN



Biscoito Maria Parati 740GR  
R\$ 4,99 UN



Maionese Hellmanns 550GR  
R\$ 5,79 UN

**REGIÃO** Já as obras de restauração devem iniciar ainda neste semestre

# Obras nas rodovias federais devem começar em fevereiro

A região deve ver ainda neste semestre o início das frentes de trabalho nas obras de adequação e restauração na BR-282. Conforme o superintendente regional do Departamento Nacional de Infraestrutura de Transportes (Dnit), Diego Fernando da Silva, as obras de adequação e restauração estão sendo licitadas no Regime Diferenciado de Contratações (RDC), modalidade em que as empresas que ganharem os processos licitatórios vão ser responsáveis pela elaboração do projeto básico, executivo e execução das obras. "Acreditamos que no decorrer desse semestre a gente consiga tanto contratar, quanto dar início a essas frentes de trabalho", diz.

Mas tudo depende ainda da alocação e empenho dos recursos para execução dos trabalhos. Da Silva explica que o trecho de Chapecó até a fronteira foi dividido em três lotes. Até então, havia um contrato de 160 km com a empresa LCM Construção e Comércio S/A, referente ao trecho da BR-282 entre Chapecó e São Miguel do Oeste e da BR-158 até a divisa com o Rio Grande do Sul.

"Percebemos que havia um tempo de resposta maior. Optamos por dividir dessa forma. Dois lotes foram licitados na segunda quinzena de dezembro e o segundo lote, que é o trecho da BR-163 e BR-282, foi licitado no dia 4 de janeiro. Já temos o resultado e os valores e só está de-



pendendo da alocação de recursos e a declaração de empenho para poder garantir a assinatura do contrato. O que a gente tem por ideia é buscar fundamentar os passos que temos que dar para que não acabemos dando algum passo em falso, deixando o processo aberto e não conseguindo buscar o objetivo", justifica.

Enquanto as maiores intervenções não acontecem, a prioridade, conforme o superintendente, é realizar um trabalho de manutenção e conservação para que as rodovias atravessem o período com condições de trafegabilidade. A previsão, conforme ele, é que esse trabalho tenha início já a partir do mês que vem.

"Vamos tentar garantir nesse período com empresas para executar os serviços de conservação e manutenção, a trafegabilidade, a funcionalidade da rodovia. É um contrato em que termos de solução e valores são bem inferiores aos que estamos pleiteando no caso da restauração da 282,

163 e 158. Acredito que o início das obras de conservação no mês de fevereiro o pessoal já possa ver algumas frentes em andamento, até em função da subdivisão do trecho", menciona.

## BR- 163

Já no caso da BR-163 o buraco é literalmente mais embaixo. Na semana passada a Vara Federal de São Miguel do Oeste determinou que o Departamento Nacional de Infraestrutura de Transportes (Dnit) apresente em 30 dias um cronograma para as obras na BR-163 que faltam do trecho entre São Miguel do Oeste e Dionísio Cerqueira. Diego Fernando da Silva



explica que o cumprimento dos prazos deriva de algumas ações que estão sendo adotadas desde o último trimestre de 2017, período em que foi dado início ao procedimento de rescisão do contrato de adequação de capacidade e restauração da rodovia.

"Hoje está em uma esfera administrativa, está sendo estudada a aplicação de sanção contratual, foi feito um levantamento também da parcela relativa ao descumprimento do contrato da empresa. Nessa etapa a empresa apresentou sua defesa em relação àquilo que o Dnit solicitou. Isso está sendo analisado e acredito que nesta semana ainda a gente consiga concluir e dê os passos seguintes para resolver essa situação", destaca.

Ainda de acordo com o superintendente, paralelo a isso, foi dado início ao levantamento dos serviços remanescentes e a pretensão do Dnit nessa nova etapa, além da divisão do trecho em dois lotes e a inclusão do contorno viário de São Miguel do Oeste.

## CULINÁRIA

# Maravilhense participa do MasterChef em alto-mar

Leilane Delazere participou de duas eliminatórias da competição MasterChef Brasil, edição "MasterChef at Sea", quando a disputa ocorre dentro de navios da empresa MSC Cruzeiros. Similar ao famoso reality show culinário, a edição permite aos turistas a bordo desfrutarem de uma experiência de diversão e aprendizado.

A ideia, que surgiu ainda no ano passado, ocorre durante todo o verão em diversas viagens feitas pelo cruzeiro. Em uma delas, Leilane estava a bordo do Preziosa quando descobriu a promoção e decidiu tentar. "Mais de três mil pessoas puderam tentar a vaga e passei junto a outras seis", lembra.

A próxima fase será realizada em março, sendo que cada cruzeiro terá um vencedor que receberá o título

de "MasterChef a bordo" e poderá participar das eliminatórias do programa televisivo. Os vencedores também vão concorrer a um jantar com um profissional da gastronomia e terão a chance de participar da plateia da edição televisiva.

Leilane hoje mora na Bahia, mas ainda trabalha para a empresa maravilhense Nicco Turismo, que pertence a sua família. Durante a viagem ela acompanhava um grupo de turistas que contactou os serviços da agência de viagens. "Foi muito divertido poder participar do MasterChef. Ao mesmo tempo vimos de perto a pressão de cozinhar um prato com elementos surpresa em 10 minutos, mesmo assim eu e minha dupla de São Paulo ficamos muito empolgadas", destaca.



Leilane participou da edição do MasterChef a bordo do Cruzeiro Preziosa

Av. 7 de Setembro,  
157, Centro - MARAVILHA  
(em frente ao Posto do Rovers)

**CONFECCÃO  
INSTALAÇÃO  
MANUTENÇÃO**

**DE CORTINAS  
E PERSIANAS**

ORÇAMENTOS  
SEM COMPROMISSO

(49) 3664-0099  
(49) 3664-1767

★ ★ ★ ★ ★

**ILUMINA**  
Decorações

**BEM-ESTAR****Saúde e Yoga na Praça é o novo projeto da Secretaria de Saúde**

A Secretaria de Saúde de São Miguel do Oeste firmou nesta semana uma parceria com o Espaço Surya Yoga para o desenvolvimento do projeto Saúde e Yoga na Praça. A intenção, segundo o secretário, Leonir Caron, é oportunizar momentos de lazer que trabalhem o desenvolvimento integral e a qualidade de vida das pessoas.

O projeto inicia no dia 4 de fevereiro, das 9h30 às 10h30, na área coberta da Praça Waldir Bottaro Daniel, sem custos para a pre-

feitura e usuários. Haverá duas instrutoras nas aulas, que irão trabalhar exercícios de postura, técnicas para a integração da alma entre o mundo exterior e o universo, com desenvolvimento do corpo, energia, emoções, pensamentos e intuição. Os interessados devem ir à praça no dia da aula ou buscar informações no posto de saúde mais próximo de sua residência. Para a aula, devem levar, se possível, uma toalha de banho ou um colchonete.

**MARAVILHA** Dois moradores da Linha Barro Preto foram internados após possível contato com lagartas

**Saúde investiga dois casos suspeitos de contato com a lagarta taturana**

A Sala de Situação de Maravilha foi informada no início desta semana de que duas pessoas foram internadas no Hospital São José após possível contato com lagartas. A suspeita, devido aos sintomas, é de que se trata da taturana (*Lonomia s.p.*). As vítimas são dois homens, ambos moradores da Linha Barro Preto.

Uma das vítimas demorou três dias para procurar atendimento médico e começou a apresentar sintomas mais graves, como hematúria (presença de sangue na urina). Ele foi medicado e no dia seguinte apresentava melhoras, com



Sala de Situação faz a coleta de animais encontrados no município

quadro estável. No segundo caso, o paciente procurou atendimento imediatamente

e levou a lagarta junto.

Na manhã de terça-feira (23) a equipe da Sala de Situação foi até as localidades onde ocorreu o contato, mas não encontrou as lagartas. Na manhã de quarta-feira (24) a equipe retornou à Linha Barro Preto e localizou uma colônia de taturanas em frente à residência de uma das vítimas. Conforme o coordenador da Sala de Situação, Francys Balestreri, em caso de contato é sempre necessário procurar atendimento médico e levar a lagarta junto.

Balestreri frisa que também é possível entrar em con-

tato com a Sala de Situação para que a equipe faça a coleta. É importante que as lagartas sejam levadas vivas, para que possam ser usadas na fabricação de soro. O coordenador destaca que o banco de soro, que fica em Chapecó, está com os estoques baixos, sendo necessária a coleta de lagartas para a fabricação do remédio.

Sobre os dois casos suspeitos, Balestreri diz que o município aguarda o resultado dos exames para atestar se de fato as duas vítimas tiveram contato com a lagarta taturana.

**OBITUÁRIO****PAUL BOCUSE**

Conhecido como o "papa" da gastronomia francesa, personificada por ele durante décadas no mundo inteiro, o estrelado chef Paul Bocuse faleceu aos 91 anos - informou no Twitter o ministro francês do Interior e ex-prefeito de Lyon, Gérard Collomb. Bocuse morreu em seu conhecido restaurante de Collonges-au-Mont-d'Or, vilarejo perto de Lyon, na região centro-leste do país, relatou um chef lionês próximo à família, que ainda não se pronunciou. Há vários anos Paul Bocuse sofria do Mal de Parkinson.

**JOÃO BATISTA SCHÜLER**

Morreu na tarde de segunda-feira (22) em Florianópolis o locutor oficial da RBS TV SC, hoje NSC TV. Aos 67 anos, ele estava na UTI do Hospital de Caridade por causa de uma infecção contraída após uma cirurgia na coluna, realizada em 2017. JB Schüller, como era conhecido, deixa esposa e dois filhos. Schüller trabalhava com comunicação desde a década de 1970. Nascido em Porto Alegre, ele foi locutor e gerente da Rede Atlântida em Santa Catarina e desde 1992 era a voz das chamadas da RBS TV. Também fez locuções para o Diário Catarinense e para a equipe esportiva da Rádio CBN Diário. Schüller ainda atuou no Rio Grande do Sul, sua terra natal. Por lá teve passagens pelas rádios Atlântida, Cidade FM, Continental e Jornal do Brasil. Desde 2009 ele era o apresentador oficial dos shows do cantor Roberto Carlos. As gravações das chamadas dos espetáculos eram feitas no prédio da RBS TV em Florianópolis e o áudio era encaminhado para uma produtora, que fazia a finalização do material. Ele guardava todas as gravações em seu computador, onde mantinha, inclusive, um vídeo com o Rei.

**CONNIE SAWYER**

Conhecida como a atriz mais velha de Hollywood, morreu aos 105 anos. Segundo o site "Deadline", a atriz morreu pacificamente em sua casa na Califórnia. A atriz ingressou no entretenimento aos oito anos, quando venceu um concurso de talentos. Connie, que trabalhou até o fim de 2017, tem em seu currículo mais de 140 trabalhos em TV e cinema, entre eles, os filmes "Débi & Lóide: Dois Idiotas em Apuros" e "Segurando as Pontas" e as séries "Seinfeld", "How I Met Your Mother" e "New Girl". A atriz deixa duas filhas, quatro netos e três bisnetos.

**HUGH MASEKELA**

O trompetista, compositor e cantor conhecido como o "pai do jazz sul-africano", morreu, segundo informou a mídia local na terça-feira (23). Ele tinha 78 anos e sofria de um câncer de próstata. Ele se apresentou na cerimônia de abertura da Copa do Mundo de Futebol da Fifa 2010, no estádio Soccer City de Joanesburgo.

**ALTAIR GUIDI**

Criciúma, o Sul do Estado e a política catarinense estão de luto pelo falecimento na terça-feira do ex-prefeito e ex-deputado Altair Guidi. Ele estava internado na UTI do Hospital São José de Criciúma, em virtude de complicações renais. Tinha 81 anos. Era pai do deputado Ricardo Guidi, era casado com a ex-senadora Sandra Zanatta Guidi. Deixa dois netos. Prefeito de Criciúma por duas vezes, deputado estadual em quatro mandatos e arquiteto por formação, Guidi completou 81 anos no último dia 14 de janeiro.

**NICANOR PARRA**

O renomado escritor chileno, criador da antipoesia e vencedor

do Prêmio Cervantes em 2011, morreu aos 103 anos, informou na terça-feira (23) o ministro da Cultura Ernesto Ottone. Considerado um influente poeta do século XX, Parra faleceu em sua casa na comuna de La Reina, em Santiago, por problemas de saúde que não foram detalhados, mas estava consciente até o fim de sua vida. Poeta, físico e matemático, Nicanor Parra ficou famoso por sua máxima criação: a antipoesia, gênero com o qual instaurou uma linguagem caracterizada pela ironia, o léxico simples e os temas cotidianos, com o qual alcançou uma grande influência na literatura hispano-americana e o reconhecimento internacional. Em 2011, recebeu na Espanha o Prêmio de Literatura Miguel de Cervantes, o mais reconhecido da língua castelhana.

**DESIRÉE VIGNOLLI**

A atriz de 52 anos morreu no domingo no Rio de Janeiro. Segundo informações de parentes no Facebook da atriz, ela sofreu um infarto fulminante. Desirée, que foi casada com ator Luiz Gustavo, deixa três filhos: Jéssica, Antônio e Anna Camilla, e a neta, Marina. Filha de uma diplomata e um advogado, ela nasceu em Nova Iorque. E só descobriu as artes cênicas na adolescência, quando foi morar em Brasília. Além da novela "Que rei sou eu?", a atriz também participou em "De corpo e alma", "Mico preto", "Jogo da vida", "Água viva" e "Louco Amor" e fez participações em "Zorra Total".

**SIMON SHELTON**

Responsável por dar vida ao boneco Tinky Winky, o personagem roxo do programa infantil Teletubbies, o ator morreu aos 52 anos. Ele entrou na produção exibida pelo canal BBC como substituto do ator Dave Thompson. Simon era chamado de Simon Barnes. Ele morreu subitamente no último dia

19, de acordo com o que foi informado por sua sobrinha no Instagram. Segundo o site britânico Independent, Simon também era dançarino de balé e coreógrafo e relutou em aceitar o papel de Tinky Winky, que estrelava o programa infantil ao lado dos personagens Laa-laa, Dipsy e Po.

**RAQUEL HERBERT**

As equipes da Associação de Basquete de São Miguel do Oeste (Abasmo) estão em luto. Raquel Herbert, de 17 anos, atleta da categoria sub-17, morreu na noite de quarta-feira (24) no Hospital Regional Terezinha Gaio Basso, após ser diagnosticada com Síndrome Gullian-Barré. A jovem estava internada há pelo menos uma semana. Pelas redes sociais, a Abasmo havia informado os seguidores no último fim de semana que Raquel estava em coma induzido para receber um melhor tratamento.

**ANGÉLICA TAÍS FLECH**

Faleceu no dia 18 de janeiro no Hospital Regional de São Miguel do Oeste. Seu corpo foi velado no salão da comunidade de Taipa Alta, Iporã do Oeste, sendo sepultado no cemitério da comunidade.

**ELVO JOSÉ ZANOTTO**

Faleceu no dia 19 de janeiro no Hospital de Palma Sola, aos 87 anos. Seu corpo foi velado na capela mortuária de Palma Sola, sendo sepultado no cemitério municipal.

**ANITA WELTER**

Faleceu no dia 20 de janeiro no Hospital Regional de São Miguel do Oeste, aos 85 anos. Seu corpo foi velado na capela mortuária de Palma Sola, sendo sepultado no cemitério municipal.

**GERTHA PANZENHAGEM**

Faleceu no dia 20 de janeiro no Hospital Regional de São Miguel do Oeste, aos 92 anos. Seu corpo foi velado na Cripta da Igreja Matriz de São Miguel do Oeste,

sendo sepultado no cemitério municipal.

**IVALDO DIMER**

Faleceu no dia 18 de fevereiro, no Hospital Regional de São Miguel do Oeste, aos 67 anos. Seu corpo foi velado na Igreja Coração de Jesus de linha Padre Réus, São José do Cedro, sendo sepultado no cemitério da comunidade.

**FIORINDO POLI**

Faleceu no dia 20 de janeiro em sua residência, aos 76 anos. Seu corpo foi velado na Igreja Nossa Senhora da Salete de Linha Guataparã Baixo, sendo sepultado no cemitério da comunidade.

**ARMINDO TAUBE**

Faleceu no dia 21 de janeiro no Hospital de Guarujá do Sul, aos 88 anos. Seu corpo foi velado na Cripta da Igreja Matriz de Guarujá do Sul, sendo sepultado no cemitério municipal.

**TEREZA KLAGENBERG**

Faleceu no dia 22 de janeiro no Hospital Regional de São Miguel do Oeste, aos 77 anos. Seu corpo foi velado na Capela Mortuária de Guaraciaba, sendo sepultado no cemitério da comunidade de Linha Índio, Guaraciaba.

**AMÉRICO LIBERALESSO**

Faleceu no dia 22 de janeiro no Hospital São Lucas de Guaraciaba, aos 90 anos. Seu corpo foi velado na Casa Mortuária de Guaraciaba e foi sepultado no cemitério da Católica.

**EMERSON GONÇALVES – popular andarilho**

Faleceu às 21h30 de domingo (21), aos 36 anos, na Linha Sanga Silva. Seu corpo foi velado na Igreja do Bairro Floresta.

**CELSO BORTONCELO**

Faleceu às 5h30 da quinta-feira (25), aos 66 anos, em sua residência. Seu corpo foi velado no clube de idosos de Bairro União e sepultado no cemitério municipal de Maravilha.

## COTIDIANO

**SOLIDARIEDADE** Medicamento foi entregue por volta das 10h, a tempo para a realização do procedimento

## PRF ajuda a viabilizar cirurgia de urgência em criança

Na manhã de quarta-feira (24) a Polícia Rodoviária Federal (PRF) realizou o transporte de um medicamento necessário à realização de apendicectomia de urgência em uma menina de três anos na cidade de Chapecó. A criança começou a passar mal no fim de semana e foi levada pelos pais ao hospital em São Miguel do Oeste, onde reside. Como o quadro não melhorava e não foi possível o

diagnóstico, ela foi encaminhada para um hospital em Chapecó na segunda-feira. Na terça-feira à noite foi indicado o possível diagnóstico de apendicite.

Com procedimento cirúrgico de urgência marcado para a retirada do apêndice, a menina, que tem um problema de coagulação sanguínea, necessitava de medicamento específico para evitar o sangramento excessivo em cirurgias. Após buscas em instituições de saúde da região, o hospital não conseguiu o fármaco para a indispensável cirurgia. Os familiares, ao tomarem conhecimento do problema, informaram que possuíam o medicamento em casa, mas, devido à gravidade do quadro, não havia tempo hábil para ir de Chapecó a São Miguel do Oeste e retornar.

Eles solicitaram apoio à PRF para o transporte urgente da medicação ao hospital. Um amigo da família foi na casa deles, pegou a substância e encontrou-se com a equipe da PRF no meio do caminho. O medicamento foi entregue por volta das 10h, a tempo para a realização do procedimento. Com a aplicação medicamentosa, a intervenção cirúrgica transcorreu bem e a criança já se encontra em recuperação.

Eles solicitaram apoio à

PRF para o transporte urgente da medicação ao hospital. Um amigo da família foi na casa deles, pegou a substância e encontrou-se com a equipe da PRF no meio do caminho. O medicamento foi entregue por volta das 10h, a tempo para a realização do procedimento. Com a aplicação medicamentosa, a intervenção cirúrgica transcorreu bem e a criança já se encontra em recuperação.

## CONTRABANDO

### PRF e Polícia Civil apreendem 15 mil maços de cigarros na BR-282

A Polícia Rodoviária Federal e a Polícia Civil de Maravilha apreenderam grande quantidade de cigarro contrabandeado do Paraguai, nesta semana, na BR-282. A ação foi próxima ao trevo de Flor do Sertão, onde um Kadett estava com 15 mil maços de cigarros do Paraguai.

Os agentes receberam

uma denúncia anônima sobre o carregamento. Após a prisão, o homem, de 38 anos, natural de Carazinho (RS), afirmou que receberia dinheiro para transportar o cigarro. Segundo a polícia, ele já tem várias passagens por contrabando em Santa Catarina e no Rio Grande do Sul.



Cigarro estava em um veículo, estacionado em uma churrascaria

## SÃO MIGUEL DO OESTE

### Casa é destruída por incêndio no Bairro São Gotardo

O Corpo de Bombeiros de São Miguel do Oeste atendeu a uma ocorrência de incêndio em residência por volta das 3h30 de domingo (21). A casa, localizada na Rua Florianópolis, próximo à Zete Materiais de Construções, foi destruída pelo fogo. Apenas um cômodo não foi atingido pelas chamas.

Vizinhos relataram à reportagem que a família que reside na casa estaria viajando. A

inda não há informações concretas sobre como o incêndio começou. As altas temperaturas causadas pelo fogo comprometeram toda a estrutura da residência. Bombeiros militares e comunitários atuaram na ocorrência. A Polícia Militar também esteve no local auxiliando no atendimento. Para o combate às chamas e rescaldo do incêndio foram utilizados 9,5 mil litros de água.



Marcos Leve/Rádio 103 FM



## TRÂNSITO E VOCÊ

por LAERTE BIEGER

Major PM comandante da 7ª Companhia de Polícia Militar Rodoviária

### QUAL O PROPÓSITO DA MUDANÇA?

Muitas pessoas estavam entendendo equivocadamente que o crime de embriaguez ao volante, previsto no Código de Trânsito Brasileiro, tinha sofrido alterações com a publicação da lei 13.546 de 2017.

Textos circulavam pelas redes sociais afirmando que agora o crime de embriaguez ao volante sujeitava o infrator à pena de reclusão de 5 a 8 anos, sem direito à fiança. Não é isso que diz a nova lei.

A partir de 19 de abril deste ano, quando a lei efetivamente entrará em vigor, nós teremos mudanças nos crimes de homicídio culposo na direção de veículo automotor e no crime de lesão corporal culposa na direção de veículo automotor se o condutor, em ambos os casos, estiver sob influência de álcool.

No caso do homicídio culposo na direção de veículo automotor, se o motorista estiver sob a influência de álcool ou de qualquer outra substância psicoativa que determine dependência, a pena passará a ser de reclusão de cinco a oito anos e suspensão ou proibição do direito de se obter a permissão ou a habilitação para dirigir veículo automotor.

Evidentemente a intenção do legislador foi a de endurecer a pena para estes condutores. Num primeiro momento, ao autor do crime não será mais possível arbitrar fiança na Delegacia de Polícia. Ele ficará, portanto, preso pelo menos até a deliberação judicial.

Por outro lado, o legislador pode ter colocado uma pá de cal no entendimento dos juízes e promotores de Justiça linha dura que entendem que o motorista que comete homicídio na direção de veículo automotor estando sob efeito de álcool, comete o crime de homicídio doloso, porque estando alcoolizado ele estaria assumindo o risco do resultado morte.

A partir de abril, ao menos em tese, esse raciocínio não poderá mais ser aplicado. E mesmo que a pena prevista para o crime de homicídio culposo tenha sido aumentada, o Código Penal determina que devem ser aplicadas as penas restritivas de direito em substituição às privativas de liberdades para todos os crimes culposos, independentemente do quantum da pena prevista.

Logo, se o objetivo era o de complicar a vida do motorista bebem, o tiro pode ter saído pela culatra.

## TRÁFICO DE DROGAS

### Polícia Civil prende duas pessoas em Iporã do Oeste

No último dia 19 a Polícia Civil, por meio da Delegacia de Polícia de Iporã do Oeste, com o apoio da Polícia Militar, prendeu dois suspeitos pelo crime de tráfico de drogas e associação para o tráfico. Há vários meses a Polícia Civil, por meio de inquérito policial instaurado pela Delegacia de Polícia de Iporã do Oeste, investigava um ho-

mem de 35 anos residente em Iporã do Oeste, suspeito de traficar drogas, fornecendo entorpecentes, principalmente maconha e cocaína, para usuários de Iporã do Oeste e região.

Conforme o delegado de Polícia Civil da Comarca de Mondai, Eric Rosada, por meio da investigação realizada por policiais da Delegacia de Polícia

de Iporã do Oeste foi possível levantar muitas provas e informações de que o mesmo praticava o tráfico, associando-se a várias pessoas, inclusive adolescentes, para praticar o crime. O homem foi indiciado por praticar os crimes de tráfico de drogas e associação para o tráfico de drogas, com penas que podem chegar de 8 a 25 anos de reclusão.

**FOPPA Seguros**  
Excelência em Atendimento!

foppaseguros.com.br (49) 3622 1236  
Rua Almirante Barroso | 287 | Centro | São Miguel do Oeste, SC.

## ACIDENTE DE TRABALHO

# Homem morre após receber choque e cair de cinco metros

Um homem de 38 anos morreu na quinta-feira (25), por volta das 19h, em Cunha Porã. Aurélio Verza trabalhava em um posto de combustíveis quando encostou em um cabo da rede elétrica, recebeu um choque e caiu da altura de cinco metros. Ele estava trabalhando na fachada do posto Gauchão.

A vítima reside em Renascença e era colaborador de uma empresa parana-

ense, que foi terceirizada para fazer um trabalho na fachada do posto, devido à troca de bandeira dos combustíveis.

Após o acidente, a guarda dos bombeiros fez a avaliação ao chegar no local, mas a vítima já estava sem os sinais vitais. Foi dado início aos procedimentos de reanimação pelos bombeiros e continuado no Hospital de Cunha Porã, mas sem sucesso.

## SANTA CATARINA

# Mais de 700 mil maços de cigarros contrabandeados são apreendidos

Em dois dias mais de 700 mil maços de cigarros contrabandeados foram apreendidos em Santa Catarina. Foram três apreensões diferentes, três delas no Oeste catarinense. Só em Gaspar, no Vale do Itajaí, foram apreendidos 565 mil maços em um galpão e outros 50 mil em um furgão na quarta-feira (24). Três pessoas foram detidas.

Já no Oeste foram realizadas três apreensões na quinta-feira (25). Segundo a Polícia Militar, uma Amarok com placas clonadas foi abordada na SC-480 em Cha-

pecó com 22 mil 700 carteiras de cigarros que também teriam origem paraguaia. O motorista conseguiu fugir.

Na mesma região, a PRF apreendeu outra carga de cigarros contrabandeados. Segundo a Delegacia da PRF de Chapecó, um veículo foi abordado em uma rodovia estadual entre Coronel Freitas e Chapecó. Outros 15 mil maços foram apreendidos através de uma ação entre a Polícia Civil de Maravilha e Polícia Rodoviária Federal (PRF), no município de Flor do Sertão.



Três das ações foram realizadas no Oeste catarinense

## FUTEBOL DE BASE

# Planeta Bola realiza a 3ª edição da Copa Maravilha

A 3ª edição da Copa Maravilha começa hoje (27) em Maravilha. A abertura oficial, se não chover, será no Estádio Osvaldo Werner. Em caso de chuva não vai haver abertura e às 21h ocorre o primeiro jogo da competição, pela categoria sub-17, entre CRM Apaf x CTAC Santo Expedito do Sul.

Estão confirmadas 74 equi-

pes distribuídas nas categorias sub-11 (10 equipes), 13 (20 equipes), 15 (24 equipes) e 17 (20 equipes). Os jogos serão nos campos Estádio Osvaldo Werner, 4S, Chinelo Queimado, José Leal Filho (CRM), Primavera Alta, Vasco, SER Aurora e Associação 12 de Outubro. A Copa Maravilha, organizada pela empresa Planeta Bola Eventos, encerra no sábado (4).

## INTERNO

# Campeonato de Futsal da SER Aurora entra na fase final

Na tarde de hoje (27), a partir das 14h30, na SER Aurora, vai ocorrer a 10ª rodada do Campeonato Interno de Futsal da Aurora. O primeiro jogo será no naipe feminino e estará em quadra Raça Jovem x Tropa Quen-

te. Em seguida, pela categoria livre masculino, Boca Junior x Cartola FC. Às 16h10 tem, no feminino, Meninas Dinâmicas x Garotas da Bola. E às 17h, fechando a rodada, Vila Real A x Metropol, na livre masculino.

**NOVE EQUIPES** Congresso técnico foi realizado na manhã de quinta-feira (25), no auditório da ADR

# Campeonato Regional começa na segunda quinzena de fevereiro

Na manhã de quinta-feira (25) foi realizado, no auditório da Agência de Desenvolvimento Regional, congresso técnico do Campeonato Regional de Futebol. A competição vai começar no próximo dia 18 e terá a participação de nove equipes. A forma de disputa será todos contra todos em turno único. Confirmaram presença as equipes Clube Recreativo Maravilha (CRM), SER Ajap, Juventude CME Caibi, Ginástica CME Riqueza, Esporte Clube Iraceminha, Águas Frias, Fluminense de Tigrinhos, AAPF Palmitos e Palmeiras de São Miguel da Boa Vista.



Competição é organizada pela Liga Maravilhense de Desportos

A primeira fase classifica os seis primeiros colocados, sendo que o primeiro e o segundo colocados estão automaticamente na semifinal. Na fase seguinte o 3º colocado enfrenta o 6º; e o 4º lugar enfrenta o 5º. A partir desta fase os jogos serão

de ida e volta. Como critério de classificação vale o saldo de gols.

No congresso também ficou definido que as equipes terão que fornecer a relação dos atletas 20 minutos antes do início da partida, inclusive para as rádios que

transmitirem os jogos. Na casamata será permitida a presença dos nove jogadores reserva e mais três dirigentes. Durante o jogo cada equipe poderá fazer cinco substituições. Se houver mudança de horário ou do local da partida, o fato deve ser comunicado obrigatoriamente 72 horas antes do horário estabelecido pela tabela.

### PRIMEIRA RODADA

Palmeiras x EC Iraceminha  
Riqueza x Caibi  
Palmitos x Ajap  
Fluminense x Águas Frias  
Folga: CRM

**REVISÃO DE Férias**  
Beto Pneus

Enquanto você aproveita as férias, a gente arruma seu carro.

GEOMETRIA COMPUTADORIZADA

BALANCEAMENTO

SUSPENSÃO

FREIOS

TROCA DE ÓLEO

RECONHECIDO E AUTORIZADO

YOKOHAMA PIRELLI

**BETO PNEUS**  
AUTOCENTRO

(49) 98419.2992    betopneussmo.com.br

**A gente cuida dos seus maiores TESOUROS**

para que você possa ficar assim... tranquilo!

**De Gasperi**  
SEGUROS

**Despachante Lunelli**

49 3664-0443    49 3664-0001 | 49 3664-1266

**PARADESPORTO** Trabalho de Conclusão de Curso foi requisito para adquirir título de bacharel em Educação Física

## Acadêmico apresenta estudo comparativo entre atletas

O acadêmico Eduardo Stieler, do curso de bacharel em Educação Física da Horus Faculdades de Pinhalzinho, desenvolveu seu trabalho de conclusão de curso (TCC) baseado em estudo comparativo entre atletas paradesportistas e convencionais em variáveis psicológicas (motivação, ansiedade e estresse).

O resultado foi que os atletas que participam dos jogos paradesportivos estão mais motivados em relação à saúde, desporto e amizade do que os atletas convencionais das categorias de base. Se-

gundo Stieler, quando é analisada a ansiedade, é possível afirmar que os paradesportistas possuem um nível superior de ansiedade competitiva. “Porém é conveniente ressaltar que esses níveis estão atrelados à ansiedade positiva nos paradesportistas, enquanto nos convencionais o que predomina é a ansiedade negativa”, explica.

### RESUMO

Foi utilizado o Inventário de Motivação para a Prática Desportiva de Gaya e Cardoso<sup>29</sup>, composto por 19

perguntas objetivas, subdivididas em três categorias: competência desportiva, saúde e amizade/lazer. Para a ansiedade foram utilizados os questionários de Ansiedade traço-competitiva<sup>30</sup> e para a variável estresse o questionário proposto por Perreira<sup>32</sup>. Resultados: Os atletas que participam dos jogos paradesportivos estão mais motivado em relação à saúde, desporto e amizade do que os atletas convencionais das categorias de base. Na variável estresse, enquanto 23% dos atletas convencionais in-

feriram que raramente estão estressados, nos paradesportistas esse índice chegou a 40,2%. Foi concluído que a deficiência é apenas um limitador na prática, porque na parte psicológica ela exerce um papel potencializador de resultados de rendimento para os aspectos de ansiedade, motivação e estresse. Neste sentido, para todas as variáveis psicológicas analisadas no estudo, os atletas paradesportistas apresentaram melhores níveis de desempenho quando comparados aos atletas convencionais.

## JOGO BENEFICENTE Sub-17 do CRM disputa amistoso com Amigos do Miguel

Os atletas se reuniram na tarde de sábado (20) não apenas com o propósito de disputar uma partida, mas também de contribuir para uma causa solidária. A equipe do sub-17 do CRM de Maravilha entrou em campo para um jogo amistoso e beneficente, enfrentando Amigos do Miguel. A equipe visitante contou com ex-profissionais do futebol e atletas amadores da Chapecoense.

Quem assistiu ao jogo pagou o valor de R\$

7 pelo ingresso. Os valores arrecadados serão usados para auxiliar no tratamento de Miguel Ângelo Ferreira, ex-atleta profissional da Chapecoense e Tubarão e que teve também participação no CRM. Miguel está fazendo quimioterapia para tratar um câncer.

O jogo foi no Estádio Dr. José Leal Filho e o placar foi 7 a 2 para a equipe Amigos do Miguel. Durante a tarde também teve sorteio de brindes ao público que prestigiou o amistoso.



Jogo foi na tarde de sábado (2) no Estádio Dr. José Leal Filho

## DISPUTAS Começa o 5º Festival de Vôlei e Futevôlei em Maravilha

A quadra de areia do Parque Cidade das Crianças sediou no sábado (20) as primeiras disputas do 5º Festival de Vôlei e Futevôlei de Areia Kapass Corretora de Seguros. Somente no sábado foram mais de 30 jogos e no domingo (21) os atletas retornaram para a quadra de areia para novas disputas. Durante a semana também teve jogos no fim da tarde. Neste fim de semana a competição é pausada para a realização da Copa Maravilha.

Mais de 150 atletas participam do Festival, que tem as finais previstas para o iní-

cio de fevereiro. As categorias de vôlei são livre masculino e feminino; jogos masculino e feminino até o ano 2000; mirim masculino e feminino; e trio nos anos 2003, 2004, 2005. No futevôlei são disputadas as categorias 1ª divisão (atletas da lista da associação); e 2ª divisão (atletas iniciantes), categoria máster - nascidos até 1982.



Jogos são realizados na quadra de areia do município



### PÓDIUM

por **JOÃO LUÍS THEIS**  
Engenheiro Mecânico  
joaotheis@yahoo.com.br

#### BOA NOTÍCIA!!

### CHEVROLET ONIX RECEBE TRÊS ESTRELAS APÓS NOVOS TESTES DE SEGURANÇA DO LATIN NCAP

Depois de obter zero estrelas para proteção de adultos nos testes de colisão do Latin NCAP no ano passado, o Chevrolet Onix recebeu reforços estruturais e foi submetido novamente a bateria de testes, patrocinada pela própria fabricante. Desta vez, o hatch conquistou três estrelas para adultos e três para crianças. O mesmo aconteceu com o sedã Prisma, que alcançou a mesma pontuação, embora apenas o hatch tenha passado pelo crash test lateral. Essa foi a primeira bateria de testes do Latin NCAP em 2018, da qual também participou o novo Volkswagen Virtus.

O que mudou em Onix e Prisma, segundo o Latin NCAP, é que os dois modelos receberam reforços de absorção de impacto nas portas para aumentar seu nível de segurança, no caso de uma colisão lateral. O carro também ganhou ancoragem ISOFIX para as cadeirinhas infantis e um novo cinto de segurança para o motorista. “Os reforços estruturais recentemente implementados no veículo antecipam a entrada em vigor da norma ABNT. O resultado do teste realizado pela Latin NCAP, conferindo três estrelas ao modelo, reflete as melhorias incorporadas ao veículo”, afirmou a fabricante. Apesar das melhorias, ele ainda não conseguiu ser classificado com quatro estrelas, pois, segundo a instituição, o modelo ainda apresenta uma proteção fraca para o peito do adulto no impacto frontal e no lateral. O cinto pélvico de dois pontos para o terceiro ocupante traseiro também, não é tão efetivo quanto o de três pontos. Ainda assim, o Latin NCAP considerou importante os aperfeiçoamentos do carro - “As melhorias do Onix são uma importante notícia para nosso mercado. É alentador ver como os fabricantes de automóveis levam em frente essas melhorias tão relevantes. Mais uma vez, o Latin NCAP demonstrou que os testes dos diferentes modelos, e a publicação de seus resultados, são ferramentas muito poderosas e eficientes disponibilizadas para melhorar a segurança dos veículos no mercado latino-americano, mesmo antes, e em um nível mais alto, que qualquer exigência a respeito por parte do governo regional”, afirmou Alejandro Furas, Secretário Geral do Latin NCAP.

Fonte: **AUTOESPORTE**, por **TEREZA CONSIGLIO**



Jogo foi na tarde de sábado (2) no Estádio Dr. José Leal Filho



Seiji Sushi Bistrô  
Rua Padre Aurélio Canzi 1700 - São Miguel do Oeste



Kiko Despachante  
Rua Barão do Triunfo, 471, Centro, São Miguel do Oeste | SC  
49 3622 1144  
despachante.kiko



Gambatto Motos  
Vem aí a nova Biz.  
AGUARDE!  
49 3621.0448  
Rua Santos Dumont, Centro - SMO



## PROTEÇÃO AO CONSUMIDOR

### Procon orienta sobre compra de material escolar e "listas proibidas"

Orientação para quem quer economizar é pesquisar e ficar atento aos itens listados pelas escolas

PÁGINA 23

## QUEIJOS ARTESANAIS

### "Agora é preciso ter muito mais controle", diz médico veterinário da Cidasc

Milton Kasper reforça que apesar da regulamentação, produto deverá ter acompanhamento de inspeção



PÁGINA 5

## DESPEDIDA

### Depois de cinco anos, padre Flávio Heck deixa Maravilha

Pároco volta ao Rio Grande do Sul e deixa a igreja aos cuidados de Pedro Almeida da Silva



PÁGINA 8

## AGRONEGÓCIO

### Itaipu Rural Show encerra com almoço e premiações

Tradicional feira contou com diversas programações e mais de 350 expositores



PÁGINA 4



## TRACKER TURBO 2018

PERFEITA PARA AVENTUREIROS URBANOS.

FAÇA UM TEST DRIVE.

