



Parada 27 de Julho foi uma das atrações

MARAVILHA 31 DE JULHO DE 2013
QUARTA-FEIRA EDIÇÃO 214 | ANO 03 R\$ 2,00

FACEBOOK.COM/JORNALOLIDER

WWW.SISTEMA103.COM.BR/LIDER

Jornal

O LÍDER

COMPROMISSO COM O LEITOR, COMPROMISSO COM A NOTÍCIA

HEPATITE

Alma doença silenciosa

No último domingo (28), lembramos do Dia Mundial de Luta Contra a Hepatite, doença que atinge o fígado. Apesar da gravidade, muitas pessoas desconhecem e acabam expostas à doença no dia a dia

A/20-21

GRUPO TUCANO

inaugura nova sede e apresenta tecnologia pioneira em Santa Catarina

A/11

GUARANI COMEMORA VITÓRIA

Com estádio lotado, o Leão do Vale vence jogo de "ida" das oitavas de final

E/01



Ricardo Torres/O Líder



Renata Mattar/O Líder

Radars

✉ E-mail: radar@jornalolider.com.br

RADAR PUBLICOU HÁ UM ANO

Gol retoma operações no aeroporto de Chapecó

A Gol Linhas Aéreas retomou as operações na última segunda-feira (30), no Aeroporto Municipal Serafim Enoss Bertaso, em Chapecó. O pouso do Boeing 737-700, com capacidade para 144 passageiros, vindo de Congonhas/SP, foi às 14h40. A companhia havia cancelado os voos para a cidade em março, devido às obras na pista de pousos e decolagens do aeroporto.



Sirli Freitas / Ag. RBS

O HOJE

Estivemos utilizando aquele aeroporto neste final de semana, e é impressionante o fluxo de passageiros que embarcam e desembarcam no mesmo. Quem acompanha há anos o desenvol-

vimento da região, tem a nítida impressão que o crescimento e progresso é algo impressionante no Extremo Oeste catarinense. Que bom que estamos inclusos...

Tragédia

Familiares e amigos prestaram as últimas homenagens ao jovem

Foi sepultado na manhã do último domingo (28) o corpo do jovem Diego Deganis, de 25 anos, morto após um acidente em um salto de paraquedas no sábado (27), no Aeroporto Hélio Wassun, em evento organizado pelo Clube Aerubu de São Miguel do Oeste. Uma fatalidade... Lamentamos pela perda do filho de São Miguel e a tristeza que tomou conta dos integrantes do querido clube de paraquedismo.

Keli Fernandes / O Líder



TUCANO

Realizou na última segunda-feira (29) o café da manhã com empresários, imprensa e Poderes Constituídos. 20 anos de dedicação a Maravilha e região... Obrigado pela distinção em sermos um dos convidados!

DESEQUÍLIBRIO EMOCIONAL

Uma jovem de 18 anos não resistiu aos ferimentos causados por um acidente de trânsito e morreu antes de chegar ao Hospital São José, em Criciúma, Sul de Santa Catarina. Segundo a Polícia Militar, o namorado da garota, que dirigia o carro no momento da colisão e teria sido acusado pela família da vítima de ter provocado a fatalidade, disparou tiros durante o velório da namorada.

De acordo com uma tenente da Polícia Militar, os disparos foram efetuados em uma via pública ao lado do cemitério em que o corpo da namorada estava sendo velado.

ILUMINAÇÃO PÚBLICA

A nossa cidade com a sua iluminação pública é tão precária num comparativo com as demais. Já tivemos a oportunidade de nos reportarmos sobre o assunto, mas nada de prático e eficiente foi feito. Maravilha, convenhamos, merece um pouco mais de atenção e investimentos neste setor. Estamos em verdadeiras penumbras em nossas vias públicas. Causa uma impressão de abandono quando se chega à cidade nas proximidades do trevo de acesso...

Saúde, beleza e bem estar!

interagir
Clínica Saúde e Beleza

49. 3664-1564
www.clinicainteragir.com.br

Rua XV de Novembro, 655 - Centro - Maravilha / SC

Wolmir Hübner



Isabel Müller/O Líder

NOVA EMISSORA DE TELEVISÃO

Joaçaba foi contemplada com mais uma emissora de televisão. Logo estaremos noticiando que São Miguel do Oeste receberá a sua primeira estação. Afinal, são anos de trabalho e espera. E um detalhe importante: a região merece mais do que uma!

UM ABRAÇO

Ao prezado amigo ÁLVARO HOENSEE (Bom Negócio), que amanhã (1º) estará completando mais um ano de vida. À ele o desejo de muitas felicidades junto a sua família e amigos...

Divulgação



PAPA FRANCISCO

O Sumo Pontífice despediu-se do Brasil no último domingo (28) à noite. Durante a sua estada deu uma lição de humildade. Carregou sua própria mala, andou num carro mais simples e evitou as mordomias oferecidas pelas autoridades brasileiras. É sem dúvida um exemplo para os que gostam de esbanjar, principalmente com o dinheiro público.



OKTOBERFEST

Na última terça-feira (30), nossa editora-chefe Caroline Maldaner recebeu a visita dos distintos amigos, Dário Staudt e do presidente do Clube 25 de Julho, Mário Fülber, que estão à frente da organização da 5ª edição da Oktoberfest in Maravilha. A programação será de primeira como já foi em anos anteriores. Estão confirmadas as presenças das Bandas Society de Blumenau/SC, Happy Brass de Salvador do Sul/RS e Augusto e Banda de Maravilha/SC. Como sempre, nossos veículos de comunicação serão parceiros deste belíssimo evento, que evidencia a cultura alemã em nosso município. Parabéns aos organizadores!

ENTREGA DE JORNAIS

É de doer quando a temperatura está muito baixa, e a sensação térmica é ainda pior, experimente andar de moto no frio. Lembremos em especial de nossos entregadores de jornais, que desde às 4h da madrugada percorrem as ruas da cidade de moto, para cumprirmos com nossos leitores a entrega pontual do nosso O LÍDER... Merecem a nossa gratidão!

Novas Cédulas

Começaram a circular na última segunda-feira (29) as novas notas de R\$ 2 e R\$ 5 da segunda família de cédulas do real. As mudanças visam mais segurança...

LANÇAMENTO

Foi lançado um produto que vai mudar tudo em relação ao combate a ação dos mosquitos. Trata-se do Kite Patch, que é um pequeno adesivo atóxico que vai deixar a pessoa protegida por 48 horas.

LIÇÕES DE VIDA

Seja humilde e fiel sempre. Seja como for. Com quem for. Não importa... TENHA FIDELIDADE!

Ate a próxima edição!



O importante é você se sentir protegido!

Com o **Seguro Sicoob** você, seu carro, sua família, seu imóvel estão em boas mãos, isso é o **nosso valor!**

Conheça nossa consultoria, assim você **fica tranquilo e seguro**

Opinião

TWITTADAS

Suzuki Grand Vitara comemora 25 anos com série especial.



G1@g1 em 29/07/2013

Brasil apresenta 'progresso impressionante' na redução das desigualdades.



ebcnarede@ebcnarede em 29/07/2013

Violência contra a mulher não tem desculpa, tem LEI! Conheça a Lei n. 11.340/2006, a Lei Maria da Penha.



CNJ@CNJ_oficial em 29/07/2013

Policiais civis em greve se reúnem com governo de Santa Catarina para discutir proposta.



politicaDC@politicaDC em 29/07/2013

Capacete 'dobrável' para ciclistas é criado: ele fica menor para poder ser guardado.



Estadao@Estadao em 29/07/2013

Índice de desenvolvimento gaúcho cresce abaixo da média nacional.



Zero Hora@zerohora em 29/07/2013

EDITORIAL

Obras e suas consequências

Não é de hoje que as condições das vias, principalmente, falando-se em estradas estaduais e federais apresentam péssimas condições de uso em nossa região. Já foram feitas inúmeras reportagens nos jornais, comentários em rádios, além de pedidos de soluções por parte das autoridades e comunidade em geral, mas as soluções muitas vezes acabam demorando e sendo paliativas.

Presenciamos diariamente os transtornos que as obras da BR-163 nas imediações de Guaraciaba, por exemplo, têm causado para as pessoas que utilizam aquele trajeto, porém, toda obra gera, antes dos resultados, muitos contratemplos. O que é necessário, neste momento, é paciência por parte dos motoristas, já que no local da obra não há vias alternativas para passar, o que se-

gundo o próprio órgão responsável, seria perigoso, visto que durante as obras são realizadas detonações de rochas.

Ao mesmo, é necessário por parte da empresa que executa a obra, organização quanto aos horários estabelecidos para pausa no trânsito evitando maiores transtornos e perda de tempo dos motoristas, além da questão de sinalização para evitar acidentes e danos materiais nos veículos.

Sobretudo, é de se comemorar que a obra finalmente sairá do papel, esperando que outras obras tão necessárias logo tenham início, mesmo que sejam obras como operações tapa buracos, principalmente na BR-282, via que está em péssimas condições, causando insegurança para os que ali transitam.

CHARGE



EXPEDIENTE:

O LÍDER

..... O Líder do Extremo Oeste catarinense

@jornalolider

www.sistema103.com.br

(49) 3664-1709

Rua Pastor Armando Class, nº22, Centro - Maravilha/SC - 89874-000

(49) 3664-0803

redacao@jornalolider.com.br

EDITOR EXECUTIVO

Wolmir Hübner
radar@jornalolider.com.br

EDITORA CHEFE

Caroline Maldaner
Jornalista Profissional 8624 SRTE/DF
editora@jornalolider.com.br

COMERCIAL

(49) 3664-0803
Simone Hübner
comercial@jornalolider.com.br

REDAÇÃO

Ilaire Rohden
Isabel Müller
Keli Fernandes
Débora Ceccon
Jucinei da Chaga
Inácio Rodhen
Camila Hundertmarck
Anderson Rodrigo dos Santos
Ricardo Torres

DIAGRAMAÇÃO

Josiele Erlo Zambiasi
diagramacao@jornalolider.com.br

ARTE FINAL

Sandra Baréa Bagatini
arte@jornalolider.com.br

REVISÃO

Renata Teresa Mattia
vip@jornalolider.com.br

IMPRESSÃO CORREIO DO POVO ABRANGÊNCIA



LOTERIA

LOTOFÁCIL Concurso 937 29/07

segundas, quartas e sextas

01 02 06 09 10
11 12 13 14 16
19 20 23 24 25

QUINA Concurso 3251 29/07

segundas, terças, quartas, quintas, sextas e sábados

01 44 65 67 78

PREMIAÇÃO	GANHADORES	\$
QUINA	0	00,00
QUADRA	0	00,00
TERNO	0	12,50

MEGA-SENA Concurso 1515 27/07

quartas e sábados

04 13 14 18 49 59

LOTOMANIA Concurso 1369 27/07

quartas e sábados

01 05 06 09 13
15 23 24 31 40
41 55 60 65 68
69 72 75 81 87

FEDERAL Concurso 4783 27/07

quartas e sábados

PREMIAÇÃO	BILHETE	\$
1ª	45.537	500.000
2ª	79.538	34.200
3ª	20.913	33.600
4ª	57.956	32.800
5ª	81.866	31.940

DUPLA SENA Concurso 1197 26/07

terças e sextas

PRIMEIRO SORTEIO

01 08 12 30 36 44

PREMIAÇÃO	GANHADORES	\$
SENA	0	00,00
QUINA	0	00,00
QUADRA	0	12,50

SEGUNDO SORTEIO

01 14 21 26 36 48

TIMEMANIA Concurso 455 27/07

quartas e sábados

18 21 23 60 70 76 78



TIME DO CORAÇÃO
AMÉRICA/MG

Opinião

ESCOTISMO, EXEMPLO PARA A CIDADANIA

*Luiz Henrique da Silveira -
Senador da República

Dentre as mazelas da realidade nacional, uma delas deriva do declínio do escotismo em nosso país.

Organizando grupos de crianças e jovens, o movimento fundado pelo tenente-general inglês Baden-Powell modela a infância e adolescência nos melhores valores da pessoa humana. Ensina-os a respeitar os seus semelhantes, e conviver com eles civilizadamente; a ter disciplina, a praticar esportes; a ter amor pelo aprendizado e pela leitura a trabalhar em equipe; a preservar a natureza; a buscar o aprendizado constante e a cultivar a pátria.

Esta história começou em 29 de julho de 1907, como primeiro acampamento da história do movimento, que reuniu Baden-Powell e

os primeiros 20 escoteiros, em Brownsea, uma pequena ilha localizada no Canal da Mancha, no Sul da Inglaterra.

A criação do movimento escoteiro foi uma redenção para o General inglês, que, durante sua vida de caserna, comandou vários ataques a nativos na Índia e na África, para assegurar o colonialismo britânico naqueles continentes.

Uma metralhadora alemã, a Maxim, calou a insurreição de milhares de negros e indianos, impondo o poder do Reino Unido em dois terços das terras emersas do mundo, em cujo império "o sol nunca se punha".

Numa dessas estrepolias colonialistas, o Tenente-General Baden-Powell adquiriu fama de herói, resistindo durante 217 dias ao cerco que os Boers - em maior número e força impuseram à cidade de Mafeking, na África do Sul, durante a guerra entre a Inglaterra e a

proclamada República do Transvaal.

De volta a seus país, Baden verificou o tamanho de sua popularidade, inclusive em razão do sucesso de seu livro "Aids to Scouting" (Ajudas à exploração militar), que estava sendo utilizado nas escolas masculinas de ensino médio.

Com base nos ensinamentos que obteve na vida militar; e sobre a necessária convivência harmônica entre o homem e a natureza, que aprendeu com os povos africanos e indianos, Baden Powell concebeu o movimento escoteiro. Foi tão rápido e vertiginoso o crescimento do escotismo, que, em 1928, apenas vinte e um anos depois de fundado, reunia 2 milhões de membros, espalhados em todos os países do mundo!

Hoje, infelizmente, vários fatores vem afastando as crianças e os jovens dos valores

propagados pelo escotismo. Eventos como a TV por satélite e a internet alteraram os valores da infância e da juventude e o escotismo foi ficando limitado a uns poucos abnegados, que lutam por mantê-lo de pé, em clubes cada vez mais vazios.

Mas, os mesmos instrumentos que reduziram o tamanho do movimento escoteiro - a TV e a internet - poderão ser usados para divulgá-lo, e, quem sabe (?) fazê-lo voltar à antiga força.

E milhares de novos adeptos, uniformizados, fazendo a continência com os dedos da mão esquerda, cumprimentando as pessoas com o famoso lema: sempre alerta!

Quem sabe, os nossos prefeitos e líderes locais se empenhem nisso? É um caminho seguro para afastar os jovens das drogas, e reduzir a violência e a criminalidade!

As opiniões emitidas nos artigos são de responsabilidade do seu autor e não expressam a opinião do veículo. Envie seu artigo com até 4.200 caracteres para o e-mail editora@jornalolider.com.br

ÚLTIMA HORA

SERVIÇO

Registro de marcas e patentes pode ser solicitado junto à CDL/Associação Empresarial

A CDL/Associação Empresarial de Maravilha oferece, em parceria com a Federação das Associações Empresariais de Santa Catarina (Facisc), o Programa de Proteção Intelectual (Printe), uma vez que a Propriedade Intelectual (PI) tornou-se um fator de competitividade às empresas que buscam a diferenciação de produtos e serviços.

A operação do serviço é de responsabilidade da empresa catarinense Cerumar Propriedade Intelectual, habilitada pelo Instituto Nacional da Propriedade Industrial (INPI), com amplo conhe-

cimento para atuar em diversas áreas da propriedade intelectual.

Entre os serviços disponibilizados pelo Printe, está o registro de marca no Brasil e no exterior; proteção do design; pesquisas em bases tecnológicas, patentes de inovação; consultoria em contencioso administrativo e judicial; acompanhamento e monitoramento processual; parecer técnico em propriedade intelectual; direito autoral; consultoria na formalização do segredo de negócio; consultoria em indicação geográfica; e registro de software.

De acordo com o diretor da

Cerumar/Printe, Tiago Pisetta, "o Printe considera a complexidade da legislação e a burocracia existentes para obtenção do direito exclusivo do patrimônio intangível e, por esta razão, estreita o relacionamento com empresários, inventores, autores e artistas com informações atualizadas e serviços especializados no segmento da PI".

Para solicitar mais informações sobre o serviço, os interessados devem entrar em contato com o setor comercial da CDL/Associação Empresarial de Maravilha, pelo telefone (49) 3664-0414.

Fique por Dentro

Luciane Mozer



AÇÃO NEGATÓRIA DE PATERNIDADE NÃO É ACEITA PELO STJ APÓS AUSÊNCIA DE SUPOSTO PAI AO EXAME DE DNA

A Quarta Turma do Superior Tribunal de Justiça (STJ) decidiu, nesta quarta-feira (24), que não é possível relativizar a coisa julgada para afastar, em ação negatória, a paternidade declarada em decisão já transitada em julgado. Esta decisão foi tomada diante de recurso interposto pelo Ministério Público de Santa Catarina contra decisão do tribunal local, que permitiu a um suposto pai apresentar prova pericial em nova ação. Por maioria de votos, os desembargadores entenderam que a relativização é possível em "casos excepcionálíssimos", que não é o do recurso.

Para o desembargador Raduan Miguel Filho, presidente do Instituto Brasileiro de Direito de Família de Rondônia, a decisão é interessante ao reconhecer que a falta do interessado à perícia médico-legal (exame de DNA) tem o mesmo efeito de recusa.

No caso, o homem ajuizou ação negatória de paternidade em 2006, quando já havia decisão transitada em julgado declarando a paternidade. Essa decisão foi baseada em prova testemunhal, tendo em vista que réu se mudou para os Estados Unidos, sem cumprir a intimação para realização do exame de DNA que ele concordou em fazer. Para a Quarta Turma do STJ, mesmo diante de eventual erro, deve-se prestigiar, no caso, a segurança jurídica.

A relativização da coisa julgada em ações de investigação de paternidade tem sido admitida, segundo Raduan Filho, nas situações em que a não realização do exame de DNA ocorre por fatores alheios à vontade dos interessados. "Esse raciocínio esposado na referida decisão, embora possa parecer inédita no âmbito do STJ, já vinha tendo acolhida por muitos magistrados e sempre em nome de uma tranquilidade jurídica espelhada pelo trânsito em julgado", garante.

Segundo o desembargador, o fato de o pai não comparecer para fazer o exame de DNA não prejudica a busca da verdade real, entendimento já consolidado pelo STJ, com a Súmula 301. E disse que "empresta presunção legítima da paternidade quando o pretense pai se recusa a submeter-se ao exame de DNA. Com isso, não se está prejudicando a verdade real, mas ao contrário, pela recusa, agora com esse entendimento também manifestada pelo abandono da causa, enseja a presunção referida na Súmula".

Ele entende que a decisão é incomum e, com base nesta recente interpretação do STJ, é possível que os juizes analisem de forma diferente a relativização da coisa julgada nas ações de investigação de paternidade. "Veja que foi disponibilizado ao pretense pai a realização do exame de DNA, que inclusive foi por ele aceito, mas não o fez porque mudou-se para outro país e o magistrado, então, julgou o feito com as provas existentes nos autos; o exame não se realizou por ato de vontade do pai, aplicando-se, assim, os ensinamentos da Súmula 301", ressaltou.

Lembranças

Primeira casa construída no centro de Maravilha por volta dos anos 1949. Proximidades onde hoje é o Sindicato dos Trabalhadores Rurais. Pessoas: esquerda - França Vargas (amigo de caçadas); no centro - Otto Jahnel (proprietário) e na direita - Guilherme Relin (companheiro). A foto encontra-se no Museu Padre Fernando Nagel.



Política

SANTA CATARINA

PMDB realiza primeira reunião da executiva e define ações de mobilização

Durante a reunião uma comissão foi formada para concluir, ainda no mês de agosto, um mapeamento geográfico de lideranças e possíveis candidatos a deputado estadual e federal para as eleições de 2014

Em reunião realizada na última segunda-feira (29), o PMDB catarinense reuniu pela primeira vez os membros da nova executiva estadual e definiu ações de mobilização e fortalecimento para os próximos meses. De acordo com o presidente da sigla, Eduardo Pinho Moreira, o PMDB vai construir um calendário de ações regionais e municipais, não apenas juntos às bases, mas, também junto aos segmentos organizados e a sociedade em geral, através de eventos partidários e oficinas que serão promovidas pela Fundação Ulysses Guimarães. "Vamos ouvir os segmentos, ouvir a juventude, as mulheres e a população em geral, promovendo um amplo roteiro de ações de fortalecimento e mobilização, conforme o sentimento das ruas", afirmou.

Durante a reunião uma comissão foi formada para concluir, ainda no mês de agosto, um mapeamento geográfico de lideranças e possíveis candidatos a deputado estadual e federal. Reuniões, encontros e eventos de filiações serão marcados a partir do mês de setembro, mobilizando os peemedebistas de todo o Estado. As mobilizações do PMDB também serão preparatórias para as 295 convenções municipais que o partido realizará nos próximos dias 23 e 24 de novembro, "O PMDB vai às ruas, destacando a importância de nossa união para a construção de um partido cada vez mais forte", disse Moreira.

O sentimento das bases, após a promoção das ações regionalizadas e estaduais, também formará uma manifestação estadual para o Diretório Nacional, que quer um retrato da situação do partido em cada Estado. "Aprovamos também os roteiros da propaganda partidária obrigatória, que vai ao ar no próximo dia 10 de agosto. Ao todo, serão 40



Membros da executiva estadual estiveram reunidos definindo ações e diretrizes para os próximos meses

inserções que destacarão a unidade partidária, chamando para novas filiações. Os espaços foram regionalizados pelo PMDB nacional", ressaltou Moreira.

Ainda, foi confirmada a realização de um grande evento estadual, para posse do novo diretório, dando início aos roteiros pelo Estado. A data ainda não foi definida, mas deve acompanhar o planejamento de ações apresentados pelo presidente da Fundação Ulysses Guimarães, deputado Renato Hinnig.

Novas filiações

O PMDB quer promover uma ampla campanha de filiações até o prazo legal (outubro). A expectativa é que após o mapeamento que será concluído em agosto, sejam promovidos eventos de filiações, registrando novas lideranças no quadro partidário. O deputado federal Rogério Peninha Mendonça, secretário adjunto, reforçou a importância de fortalecer o time peemedebista. "Precisamos chamar novas lideranças que fortaleçam ainda mais o time do PMDB catarinense".

Juventude

Com dois ex-presidentes da JPMDDB integrando a executiva estadual do PMDB (os deputados Carlos Chiodini e Valdir Cobalchini), além do atual presidente, João De Nadal, os peemedebistas destacaram a necessidade de ouvir e aproximar o segmento. "Cada vez mais é mais latente a importância de trazer os jovens para as discussões políticas, ouvindo-os e abrindo espaços para sua efetiva participação", disse o 2º vice-presidente da sigla, deputado Valdir Cobalchini. O sentimento também foi reforçado pelo presidente de honra do PMDB, senador Casildo Maldaner. "Temos que chamar a juventude, não só porque está na moda, mas para ouvirmos e estarmos juntos", destacou.

No final da reunião Eduardo Moreira comunicou que ficará afastado por alguns dias da presidência do partido, pois passa por um momento de reconstrução pessoal. Assume o 1º vice-presidente, Paulo Afonso Vieira. Antes disso, Eduardo Moreira participa da reunião com a comissão responsável pelo mapeamento partidário, no início da próxima semana.

Novo partido

Rede Sustentabilidade em Santa Catarina pede registro no TRE

A Rede Sustentabilidade em Santa Catarina oficializou na última segunda-feira (29), o pedido de registro no Tribunal Regional Eleitoral (TRE). No mínimo nove Estados precisam completar essa etapa para transformar o movimento em partido. Além disso, são necessárias 500 mil assinaturas de apoio validadas em cartórios, de eleitores em todo o Brasil.

Junto com o pedido, a Rede em Santa Catarina entregou as 3,9 mil assinaturas de apoio validadas pelos cartórios. Ao todo, o Estado, que foi o primeiro a completar a meta de coleta de assinaturas, conta com 17 mil assinaturas, que ainda estão sendo enviadas para os cartórios. A Rede, que tem a ex-senadora Marina Silva como uma de suas lideranças, já conseguiu cerca de 818 mil assinaturas de apoio. Até agora, 125 mil já foram certificadas - ou seja, conferidas pelos cartórios eleitorais.

A etapa seguinte é encaminhar ao Tribunal Superior Eleitoral (TSE) as

assinaturas certificadas para pedir o registro do partido. A previsão é que isso seja feito até meados de agosto. A Rede nasce num movimento que reúne pessoas que buscam uma nova forma de fazer política, baseada na sustentabilidade. Entre suas inovações, defende, por exemplo, uma forma de democracia mais direta e participativa, com consultas por meio de plebiscito ou referendo.

Miriam Prochnow, integrante da Comissão Nacional Provisória e Porta Voz da Rede em Santa Catarina resumiu assim o momento. "Estamos muito entusiasmados por cumprir mais uma das etapas de legalização da Rede como partido, afinal estamos trabalhando com muito afinco para ajudar a implantar uma Nova Política no país. O apoio que temos tido da sociedade mostra que muito mais do que apenas discutir novos rumos para o Brasil, existe um anseio para que novos rumos sejam colocados em prática", finalizou.

Santa Catarina

Governo federal recebe propostas de criação da Ferrovia do Frango

O Governo Federal recebeu na última segunda-feira (29), as propostas para elaboração do projeto de viabilidade técnica, econômica e ambiental da Ferrovia de Integração, também conhecida como Ferrovia do Frango. A ferrovia deve ligar o Oeste e Leste de Santa Catarina e irá facilitar o transporte de diversos produtos.

Dez consórcios e uma empresa apresentaram as propostas para a criação da ferrovia. A Valec, empresa pública responsável pela execução de obras ferroviárias, vai analisar a documentação de habilitação de cada uma das concorrentes.

Após a análise de habilitação serão julgadas as propostas técnicas, e por úl-

timo, o preço de cada proposta. O prazo de execução de todo processo deve durar três meses.

A então empresa vencedora da licitação vai elaborar estudo de viabilidade técnica, econômica e ambiental, estudo este que definirá também opções de traçado e características específicas da ferrovia. O prazo para conclusão deste estudo é junho de 2015. Só então, após a entrega deste estudo, é que haverá uma nova licitação para decidir qual empresa executará as obras.

A Ferrovia do Frango, além de facilitar o transporte de produtos catarinenses e nacionais, vai permitir assim o escoamento da produção, desafogando as rodovias.

Outono Inverno 2013
CABANA BIS

Para um inverno cheio de charme!

@cabanabis Cabana Bis Cabana Bis

Luiz Cláudio Carpes

E-mail: luiz@jornalolider.com.br



Direto ao Ponto

O "NOSSO" PAPA ARGENTINO

Jorge Mario Bergoglio, nosso Papa Francisco, não é só argentino. Em que pesem as gozações (eles já tinham o Maradona, o Messi e agora o Papa) foram grandes seus exemplos de humildade, de humanidade. Dono de um imenso coração, e de um carisma que o coloca desde já no nível de João Paulo II, o nosso eterno "Papa Gaúcho". Papa Francisco deixou-nos a mais rica mensagem: uma mensagem de amor, de fé, de caridade, de religiosidade.

O PAPA DOS JOVENS

A Jornada Mundial da Juventude (JMJ) passou no Brasil. Alguns arranhões na imagem nacional, como Joaquim Barbosa negando cumprimentar a presidente. O tal de "campo da fé" que mais parecia uma piscina, após uma chuva. E as tais "manifestações", que deixaram um pouco arranhada a imagem de nosso País. Mas o grande mérito da visita de Francisco, ao Brasil, foi a sua capacidade de trazer o jovem novamente para os caminhos da fé, da religiosidade. Vivemos um momento de imensa perda de valores. A começar pela família, a célula mãe da sociedade, desvirtuada e infelizmente, sem conseguir dar um caminho adequado a tantos jovens. Além disso, os tortuosos caminhos da droga, da desigualdade social, dos crimes, tem sido uma constante na vida do jovem brasileiro. Trazer este jovem novamente para o caminho da fé, do encontro com Cristo, foi o grande mérito do Papa Francisco. Era emocionante ver tantos jovens rezando, e cantando em uníssono na multidão que aclamava a visita do Sumo Pontífice. Foram encontros, vigílias, preces. Mensagens, perspectivas, lições de vida. Que o legado desta visita do Papa ao Brasil perdure por longos e longos tempos. Mirando-nos exemplos daqueles que puderam tocar, cumprimentar, conversar com o Papa, e que certamente suas vidas jamais serão as mesmas, que nos sirva tudo isto de bons exemplos. Que as visitas de Francisco, inesquecíveis para algumas famílias que o receberam sob seu teto, possa ser também o marco de uma reestruturação da forma de pensar de tantos jovens, que verdadeiramente poderão ter motivos para acreditar em um futuro melhor, em um amanhã com perspectivas melhores de vida. Talvez seja este o legado do "nosso" Papa. E brincadeiras à parte, é um argentino que foi e sempre será digno dos mais calorosos aplausos da Nação brasileira.



MOVIMENTO NAS ESTRADAS DA REGIÃO

Dias atrás, retornei de Chapecó a São Miguel do Oeste de madrugada, após a chegada do "voo da meia noite" do avião que vem da capital do estado. Impressionei-me com a quantidade de caminhões que trafegavam naquelas altas horas da noite. E também me enganei, pois pensava que em uma noite clara, sem chuva e nem neblina, companheiros por vezes inseparáveis da insegurança que nos assola aqui nas plagas do oeste catarinense, a viagem deveria ter sido bem mais tranquila. Só deveria. Nossa já comalida BR-282, que durante o dia já tem sérios problemas e não consegue mais absorver o tráfego que lhe é imposto, também tem madrugadas movimentadas, e até diria perigosas, já que a visibilidade noturna é menor que a diurna. Isto sem falar que não se enxerga os buracos à noite como se consegue fazer durante o dia. Ou seja, insegurança dobrada, que atinge condutores de veículos pequenos, pesados (caminhoneiros) e também o transporte coletivo (ônibus).

TUCANO SE MODERNIZA

A empresa Tucano fez na última segunda-feira (29), a inauguração de sua nova sede, junto a BR-282. É um marco nestes 20 anos da empresa, que se completam neste 2013. Inclusive, há que se registrar o café da manhã, que foi oferecido para empresários, autoridades e a imprensa. E complementando estes 20 anos de trabalho, a empresa lançou uma nova tecnologia de recolha - pioneira no Estado - a chamada "recolha automatizada", feita em um tipo de container, onde o caminhão pega através de um braço mecânico, recolhe, e devolve ao seu local, na via pública. É uma inovação que chega aos poucos, e que já existia apenas em grandes centros. Parabéns a empresa pelos 20 anos e pelas inovações que traz, melhorando cada vez mais a qualidade do serviço prestado. A empresa hoje, no auge de sua maturidade, tem mais de 900 colaboradores.

BELA FESTA EM MARAVILHA

O aniversário dos 55 anos de Maravilha foi marcado por belos eventos no último fim de semana. E as crianças, principalmente, foram agraciadas com bons momentos. Rendo aqui minhas homenagens aos organizadores, ou seja, Administração Pública, a Secretaria de Educação, a Secretaria de Agricultura, Secretaria de Indústria, Comércio e Turismo, ao Departamento de Cultura e ao Departamento de Esportes, juntamente com clubes de serviços e entidades, que foram responsáveis pelos eventos do último fim de semana. Segundo as informações de pessoas que estiveram prestigiando os eventos alusivos ao aniversário de Maravilha, foram atividades bem organizadas, agradáveis. Todos que participaram se sentiram também valorizados pelo que lhes foi proporcionado.

ANUNCIE!

Escolha os melhores pontos para o seu negócio!

Rede TVBOX	ACE Academia	Salão Murilo Duarte	TIM Menegassi
Degustare Pizzaria	HTA Academia	Infopoint	Postos Máximo
Restaurante Sartori	Mondy Academia	Radiodontica	Clínica Médica (breve)
Restaurante Skina Grill	Auto Posto Diamante	UNOESC	Padaria Maravilha
Restaurante Villa Galé	Auto Posto Diamante II (breve)	Sicredi	Clínica Interagir



Solicite seu orçamento sem compromisso.



Geral

UNOESC PINHALZINHO

Acadêmica de Psicologia participa da primeira edição do Ver-SUS em Santa Catarina

A acadêmica permaneceu oito dias tendo experiências de imersão no SUS

A acadêmica Kethlin Carraro da 6ª fase do curso de Psicologia da Unoesc, campus de Pinhalzinho, devido ao seu mérito acadêmico, foi uma das contempladas com vaga para participar da primeira edição do Ver-SUS em Santa Catarina, na capital do Estado, e que ocorreu na última semana, entre os dias 20 e 27 de julho.

O Ver-SUS/Brasil é um projeto que visa proporcionar aos estudantes a experiência de vivência no Sistema Único de Saúde (SUS), esperando-se que os acadêmicos possam compreender a origem, o funcionamento e os desafios do SUS. Esse espaço gera um processo educativo no campo da saúde, proporcionando aos estudantes a compreensão do seu real trabalho, de suas dificuldades e suas pautas de luta como profissional, possibilitando assim, uma formação mais sólida e empenhada com a saúde da população.



Divulgação

Acadêmica Kethlin Carraro do curso de Psicologia da Unoesc foi uma das contempladas para participar da primeira edição do VER-SUS

Além disso, o projeto pretende estimular a formação de novos profissionais para o SUS, que compreendam suas diretrizes, princípios, bem como as ferramentas de promoção em saúde e da interdisciplinaridade,

ressaltando a importância da saúde em seu conceito ampliado, que ultrapassa o estar ou não doente. Por fim, almeja-se que profissionais e estudantes assumam seu papel como protagonistas da transformação do

sistema e da sociedade.

A acadêmica permaneceu oito dias tendo experiências de imersão no SUS, nestes dias houveram programações variadas, desde espaços culturais e rodas de conversa a vivências nos diversos níveis de atenção do Sistema Único de Saúde.

Conforme a acadêmica, o Ver-SUS lhe proporcionou várias experiências positivas tanto no campo profissional como para a vida pessoal. "As vivências foram diversas, conhecendo de perto os princípios e realidade do SUS, sua abrangência e dificuldades encontradas para atender a população. O objetivo é mostrar de perto a realidade na qual o SUS está passando. As visitas foram feitas em Unidades Básicas de Saúde (UBS), Centro de Atenção Psicossocial (CAPS), Centro de Referência em Assistência Social (CRAS), HemoSC e também no Hospital Regional de São

José. A experiência foi gratificante e extremamente importante para minha formação em Psicologia e poder estar desenvolvendo um olhar crítico considerando o diálogo e a reflexão acerca do SUS e as possibilidades de interação e de mudança social. O Ver-SUS aumentou o desejo de lutarmos por uma saúde pública e de qualidade", destacou.

Para o coordenador do curso de Psicologia da Unoesc Campus de Pinhalzinho e incentivador da participação no projeto, Álvaro Cielo Mahl, a experiência de vivências no cotidiano do SUS permitiu a acadêmica qualificar a sua formação para a atuação na interface da saúde coletiva, contribuindo para o seu desenvolvimento enquanto futura psicóloga, ética e politicamente comprometida com a saúde da população.

Ensino-aprendizagem

Gered de Maravilha reúne professores para escolha do Livro Didático

A Gerência de Educação (Gered) da Secretaria de Estado de Desenvolvimento Regional de Maravilha efetuou, na última sexta-feira (26), a escolha regionalizada do Livro Didático. A atividade foi realizada com professores das escolas públicas estaduais e municipais dos 14 municípios de abrangência da Regional.

Os livros escolhidos serão utilizados para os próximos três anos nas disciplinas de Língua Portuguesa, Matemática, Geografia, História, Ciências e Línguas Estrangeiras (Inglês e Espanhol). De acordo com a coordenadora do Livro Didático na Regional, Edimara Becker, optou-se pela escolha regionalizada do Livro Didático para que seja possível, quando necessário, efetuar o remanejamento dos títulos entre as escolas. "Para cada componente curricular foram es-

colhidas duas opções de editoras diferentes, sendo que cada professor pode argumentar e defender a opção escolhida. Dessa forma, a escolha do Livro Didático foi criteriosa e afinada com as características das escolas da Regional e com o contexto em que os alunos estão inseridos."

Conforme a coordenadora a escolha foi realizada para alunos do 6º ao 9º ano do Ensino Fundamental. Além disso, a formalização da escolha dos livros didáticos é feita via internet. Sendo que o período para registro da escolha destes livros inicia na sexta-feira (02), e se encerra no dia 12 de agosto. "Pedimos para que as escolas não deixem para o último dia para realizar o registro da escolha dos livros para evitar possíveis complicações", destaca.

O gerente de Educação, Almir Da

Rosa, frisou a importância dos professores se reunirem para a definição do livro já que as escolhas sempre visam o melhor para os alunos no processo de ensino-aprendizagem. "O livro didático é uma ferramenta importante na busca dos caminhos possíveis para a prática pedagógica, sendo que os professores puderam efetuar escolhas que valorizem e contribuam para a execução dos objetivos pedagógicos para os próximos anos."

A escolha do Livro Didático ocorre numa parceria entre a Secretaria de Estado da Educação (SED) e o Ministério da Educação (MEC) no Plano Nacional do Livro Didático (PNLD).

Remanejamento

O Fundo Nacional de Desenvolvimento da Educação (FNDE), distribui os livros didáticos de acordo com pro-



Ascom SDR

Professores dos 14 municípios de abrangência da Regional se reuniram na sexta-feira (26)

jeções do censo escolar referente a dois anos anteriores ao ano do programa, que é o censo disponível no momento do processamento da escolha feita pelas escolas. Dessa maneira, poderá haver pequenas oscilações entre o número

de livros e o de alunos. Para realizar o ajuste, garantindo o acesso de todos os alunos aos materiais, é necessário fazer o seu remanejamento, daquelas escolas onde estejam excedendo para aquelas onde ocorra falta de livros.

Inscrições abertas

Programa Panificadora Mirim abriu inscrições na última terça-feira (30)

Iniciaram ontem terça-feira (30) as inscrições para o programa do Centro de Referência de Assistência Social (Cras) Panificadora Mirim.

Conforme a psicóloga Franciele Vizzotto e a assistente social Mariana Luize de Oliveira, as inscrições podem ser feitas na sede do Cras - Avenida Presidente Kennedy - com as profissionais até esta sexta-feira (02). "A idade de inclusão será dos

14 anos até os 17 anos. O adolescente deverá fazer a inscrição acompanhado de um responsável com cópia das suas devidas documentações (RG/CPF). O programa terá turmas femininas e masculinas, duas vezes na semana, no período matutino e vespertino, tendo limite de vagas, sendo definidos por ordem de inscrição", comentam as profissionais.

SEU INVERNO MAIS QUENTINHO...

Promoção de Chuveiros e torneiras elétricas

END
Comércio de Materiais Elétricos Ltda

49 3664-3159
49 3664-4552

Av. Anita Garibaldi,
211, Centro,
Maravilha/SC

**Dr. Geovani
Delevati**

✉ E-mail: redação@jornalolider.com.br



Medicina e Saúde

JOANETE

O joanete, que cientificamente é chamado de hálux valgo, é a patologia mais comum do pé do adulto. Diferente do que muita gente pensa, o joanete não é um osso que cresceu ou que surgiu, mas um desvio do primeiro metatarsiano e das falanges (osso do dedão) que se expressa como uma saliência na região de

dentro do pé.

Dois fatores principais estão nitidamente associados ao desenvolvimento do joanete: a história familiar da patologia, ou seja, ter alguém na família com a deformidade e o uso de calçados inadequados, sobretudo salto alto e bico fino.

É estimado que 33 % da população urbana tenha algum grau da deformidade. A inci-

dência da deformidade é muito menor (em torno de 2%) entre indivíduos que não têm o hábito de usar calçado fechado, como os índios.

A cirurgia para correção do joanete sofreu várias inovações nos últimos anos. As técnicas mais modernas, além de serem muito mais eficazes, dispensam o uso de gesso o que facilita a reabilitação pós-operatória. São conhecidas mais de 100 técnicas cirúrgicas para a correção do joanete. Cada paciente, ou melhor cada pé, deve ser avaliado individualmente e o procedimento mais adequado deve ser indi-

cado baseado no grau da deformidade e na idade do paciente, entre outros fatores.

A maioria dos pacientes submetidos à correção do joanete pelas técnicas atuais desfrutam dos avanços da cirurgia moderna dispensando o uso de gesso e estando liberados para caminhar (com moderação) no dia seguinte à cirurgia. Porém alguns cuidados são fundamentais:

1. Não deixe de seguir estritamente as recomendações do seu médico.

2. A liberação para caminhar após a cirurgia, envolve o indispensável (comer, ir no

banheiro, etc.). Evite caminhadas desnecessárias. Elas aumentam o inchaço, provocam dor e retardam a recuperação.

3. Esforços exagerados no período pós-operatório, incluindo caminhadas desnecessárias, podem colocar em risco o resultado da cirurgia pela perda da correção obtida transoperatoriamente.

4. Não deixe de realizar todas as consultas pós-operatórias. Habitualmente você deve ver seu médico mensalmente até o sexto mês pós-operatório para assegurar uma reabilitação adequada.



**CLÍNICA
PASQUALOTTO**

DR. EDERSON PASQUALOTTO
GINECOLOGIA E OBSTETRÍCIA |
CRM 13276

49.3664-1755 clinicapasqualotto@igmail.com.br

AVENIDA SUL BRASIL
EDIFÍCIO DOM RICIERI | SALA Nº 105
MARAVILHA - SC



**Clínica
Médica
Diana**

**DOENÇAS DO
APARELHO DIGESTIVO,
CIRURGIA GERAL,
VIDEOENDOSCOPIA,
VIDEOCOLONOSCOPIA E
VIDEOLAPAROSCOPIA**

Orlando Shoji Kono
CRM/SC 2432

Robson Alexandre V. de Souza
CRM/SC 8376

49 3664 1174

clinicamedicadiana@hotmail.com

Av. Sul Brasil, 580, Centro, Maravilha-SC



**UMA VIDA MAIS LEVE
É UMA QUESTÃO DE ESCOLHA**

Cirurgia do suor | Cirurgia do sistema digestório | Cirurgia da obesidade com tratamento nutricional e psicológico

LIVEN
Centro Integrado
do Tratamento
à Obesidade

**Clínica
Cirúrgica**

Dr. Ivanor Alba
Médico-Cirurgião | Resp. Técnico CRM 3883

Dr. João B. Barcello
Médico-Cirurgião | CRM 5773

49.3323 5454 | 49.3323 5454 | Centro Integrado de Saúde - Rua Barão do Rio Branco, 430 E, 2º andar - Sala 25
Chapecó - SC



www.clinicacirurgica.med.br | www.liven.med.br

Economia

POUPANÇA	
HOJE	0,48%
DÓLAR COMERCIAL	
COMPRA	R\$ 2,269
VENDA	R\$ 2,270

EURO	
COMPRA	R\$ 3,011
VENDA	R\$ 3,011
LIBRA	
COMPRA	R\$ 3,481
VENDA	R\$ 3,465
OURO (grama)	
R\$0	0%

ÍNDICES	
INPC	0,28
IGP-M	0,75
IPCA	0,26

SALÁRIO	
R\$	678,00

NOVIDADES

Novas cédulas de R\$2 e R\$5 começam a circular

As novas cédulas encerram o ciclo de substituições iniciado pela autoridade monetária em 2010

Começaram a circular, na última segunda-feira (29), as novas cédulas de R\$2 e R\$5, da segunda família do real, informou o Banco Central (BC). Com isso, o BC antecipa o cronograma, que previa o lançamento dessas notas no segundo semestre. As novas cédulas encerram o ciclo de substituições iniciado pela autoridade monetária em 2010.

De acordo com comunicado do Departamento do Meio Circulante, as notas de R\$2 mantêm o padrão de cor predominante azul, mas terão novas dimensões. A nota de cinco segue com o tom predominante lilás e passa

a apresentar um tamanho diferente do atual.

As novas cédulas têm tamanhos diferenciados, marcas táteis em relevo e novos itens de segurança. As principais diferenças nas duas cédulas são: a marca d'água, o "quebra cabeças" - no qual o valor da cédula aparece quando examinada contra a luz, marcas em alto relevo e elementos fluorescentes, visíveis sob a luz ultravioleta.

Em julho de 2012, o BC colocou em circulação as novas cédulas de R\$10 e R\$20 - que deverão substituir as notas antigas, destes valores, até meados

de 2014 - antes da Copa do Mundo. As cédulas de R\$50 e R\$100 da nova família do real já estão em circulação, e espera-se que as notas antigas, destes valores, sejam trocadas até o fim de 2013.

A previsão, anunciada em 2012, é que as novas notas de R\$2 e R\$5 sejam substituídas até meados de 2015, completando a troca para a segunda família do real. As notas da primeira família seguem válidas, no entanto, desde 2010, a substituição ocorre gradualmente, à medida que elas são retiradas do mercado em decorrência de seu desgaste natural.

As novas notas já estão circulando



Inverno

Faturamento no comércio de Santa Catarina aumenta 10,55% devido ao frio intenso

O frio intenso e com baixas temperaturas na última semana em Santa Catarina provocou impacto positivo no comércio catarinense. De acordo com a sondagem realizada pela Federação do Comércio de Bens, Serviços e Turismo de Santa Catarina (Fecomércio-SC) junto aos empresários e responsáveis pelas lojas, houve um aumento na percepção geral de 10,55% no faturamento.

Os faturamentos foram principalmente registrados nos ramos de calçados, vestuários, cama, mesa e banho. "50% das empresas perceberam um bom aumento, enquanto 20% sentiram uma redução e 30% das empresas afirmaram que não houve uma alta, e sim, as vendas permaneceram iguais", afirmou a pesquisa.



Arquivo/O Líder

Intenso frio da última semana movimentou o comércio de SC

A Fecomércio-SC constatou que 83% dos lojistas realizaram alguma ação promocional para atrair os clientes com 72% dizendo que en-

traram em liquidação, 45% com opções de produtos promocionais, e 45% com promoções de prazos para o pagamento.

Crescimento

Estado cria mais de 5 mil vagas de emprego em junho

Segundo os dados do Cadastro Geral de Empregados e Desempregados (Caged), divulgados no final da última semana, em junho de 2013 foram criados 5.527 empregos com carteira assinada no Estado de Santa Catarina. O número é o resultado da diferença entre 95.678 admissões contra 90.151 desligamentos registrados no mês. O desempenho é quatro vezes superior ao mesmo período de 2012. Os dados foram analisados pelo setor de Informação e Análise do Mercado de Trabalho da Secretaria de Estado da Assistência Social, Trabalho e Habitação (SST).

De acordo com o estudo, Santa Catarina volta a apresentar uma aceleração no nível de emprego formal com 0,28%, acima da região Sul (+0,19%) e

próxima da média brasileira (0,3%). O bom desempenho do mercado de trabalho catarinense em junho de 2013 colocou o Estado no sétimo lugar no ranking de geração absoluta de empregos no país, e em nono lugar, em relação a variação relativa.

Setores

O resultado positivo da economia catarinense pode ser explicado por alguns setores. O setor de serviços (+2.553) liderou o ranking com destaque para a área de transportes e comunicações. Em seguida, vem a indústria de transformação (+1.800), cujo sub-setor que mais gerou emprego foi a indústria têxtil do vestuário. O comércio (+673) ficou em terceiro lugar.

Mariane Cristina Ranzi
Esteticista

Tratamentos Corporais | Tratamentos Faciais
Imagem Pessoal | Banhos Terapêuticos
Tratamentos para Gestantes
Tratamento Pré e Pós Operatório
Spa Day

49. 3664-0294
49. 9926-9392

EQUILIBRIUM Vitae
Av. Sul Brasil - 743 - Sala 01 - Centro - Maravilha/SC

Leve é bom

MARAVILHA

Grupo Tucano inaugura nova sede e apresenta tecnologia pioneira em Santa Catarina

Autoridades e empresários estiveram presentes durante o ato inaugural

Aconteceu na manhã da última segunda-feira (29), a inauguração da nova sede administrativa do Grupo Tucano, que agora está localizada na Rua Alcides Antônio D'Agostini, nº80 no Setor Industrial em Maravilha. O ato inaugural contou com a presença de diversas autoridades e empresários maravilhenses, que puderam ainda, desfrutar de um belíssimo café da manhã com toda a equipe de colaboradores da Tucano.

Na oportunidade, o diretor da empresa Jaime D'Agostini ressaltou que o Grupo Tucano procura atender as necessidades nas regiões onde atua, sempre apoiado no empreendedorismo e na administração de vanguarda de sua equipe. "Atendemos órgãos públicos e empresas privadas, na prestação de serviços de engenharia, recuperação e construção das condições socioambientais. A empresa está comprometida com a melhoria contínua dos processos e sistemas de gestão de resíduos, em conformidade com as normas sanitárias e ambientais", afirmou.

Ainda, conforme Jaime, o Grupo Tucano surgiu há 20 anos e com um objetivo claro, de cuidar e zelar pelo bem-estar das pessoas e das cidades das quais prestam os atendimentos. "Trabalhamos para melhorar os aspectos estéticos e ambientais das cidades, e desta forma, promover o bem-estar da população. Por isso, temos a responsabilidade de executar um trabalho eficiente e com o melhor custo benefício. E a todos os presentes, temos uma grande gratidão por todas as pessoas que acolheram e apoiaram a nossa empresa, o sucesso não é só da equipe, é de todos que apoiaram o nosso projeto", enfatizou.

A prefeita Rosi Maldaner,



Diretor comercial do Grupo Tucano, Jaime D'Agostini

disse que é um orgulho para o município ter uma empresa com tantas qualidades. "Vocês auxiliam na preservação do meio ambiente, empregam centenas de pessoas, e tem todos os trabalhos voltados para o bem-estar da população. É um orgulho para Maravilha ser a casa do Grupo Tucano", ressaltou.

Nova tecnologia

Ainda na inauguração, foi apresentada aos presentes uma nova tecnologia. "Trata-se da coleta automatizada. Somos a empresa pioneira com este serviço em Santa Ca-



Bênção da nova sede foi realizada pelo ministro Francisco Galdi



Prefeita Rosi Maldaner disse ser um orgulho para Maravilha ter uma empresa com tantos resultados positivos

tarina. É uma tecnologia dos países de primeiro mundo e que estaremos implantando logo em todas as cida-



Coleta automatizada foi apresentada na inauguração

des da qual a empresa da cobertura. Em Santa Catarina, a única cidade que já tem a coleta automatizada é

a cidade de Chapecó e somente no centro", finalizou o diretor da empresa, Jaime D'Agostini.



Equipe do Grupo Tucano



Café da manhã foi servido aos convidados

PROMOÇÃO INVERNO COM SABOR

=

de **TERÇA** a **QUINTA**
compre uma pizza grande
e **ganhe** um brotinho de
chocolate branco ou preto.

Degustare

49 3664-4439 | 49 8408-7198

Geral

MARAVILHA 55 ANOS

Circuito Gaúcho Erudito Instrumental foi realizado em Maravilha

Artistas gaúchos proporcionaram um belo show aos maravilhenses

O Circuito Gaúcho Erudito Instrumental foi realizado na noite da última sexta-feira (26), na Praça Padre José Bunse em Maravilha. O evento foi uma das grandes atrações das comemorações alusivas aos 55 anos do município. O Circuito Gaúcho Erudito Instrumental é composto por três músicos gaúchos com um vasto currículo, sendo eles: Antônio Carlos, Bruno Timm Esperon e Darlan Ortaça. O grupo se apresentou em Maravilha por meio da Lei de Incentivo à Cultura. De acordo com os organizadores do evento, essas ferramentas de apoio e fomento à produção cultural em nosso país são de suma importância. A Lei de Incentivo à Cultura oferece aos patrocinadores e apoiadores o Incentivo Fiscal (desconto de impostos) e este projeto contou com o apoio das empresas FM Pneus, Iguatemi Alimentos, Grupo Tucano, Philip Morris, Movéis Henn e Celesp.



O artista Ricieri Mocellin apresentou um belo show de gaita



Violino fez parte da apresentação do Circuito Gaúcho Erudito Instrumental



Cultura tradicionalista foi destacada durante o show

De acordo com a diretora de Cultura, Rosi Reichert, o evento proporcionou momentos singulares aos maravilhenses pela qua-

lidade dos artistas gaúchos. "A apresentação do Circuito Gaúcho Erudito Instrumental teve muita qualidade tendo em vista o talento

dos artistas, além da excelente estrutura de som e efeitos", ressaltou. A diretora destacou ainda o local do evento que proporcionou o acesso

dos munícipes de forma gratuita ao um local do show. "O principal aspecto do show foi a sua perspectiva cultural", complementou.



Gaita também fez parte da bela apresentação



Artistas proporcionaram um show de muita qualidade ao público presente



Mesmo com o frio maravilhenses prestigiaram a apresentação

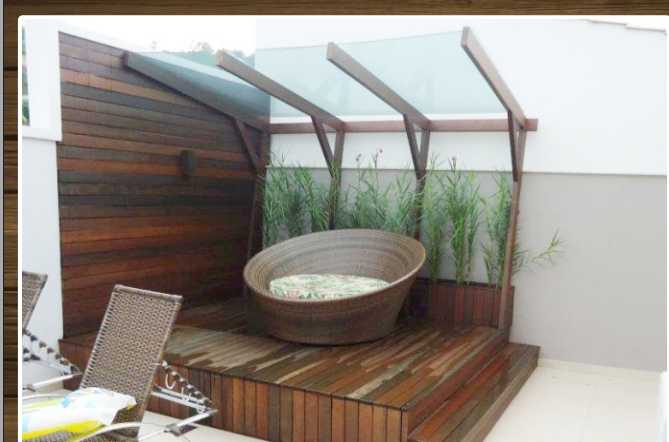

GERHARD

MONTAGENS E REVESTIMENTOS

PAINÉIS | DECK'S
RODAPÉS LAMINADOS

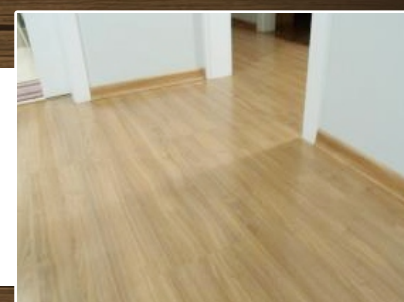

|49| 9998.8013 | 8418.0052 | 8814.3426

MARAVILHA 55 ANOS

1ª Noite do Agnolini foi realizada na Linha Barro Preto

Evento foi realizado na Linha Barro Preto e fez parte das festividades de 55 anos de Maravilha

A 1ª Noite do Agnolini aconteceu na última sexta-feira (26) e esquentou a noite fria dos participantes. O evento aconteceu no salão comunitário da Linha Barro Preto. A 1ª Noite do Agnolini fez parte da programação de festividades alusivas aos 55 anos do município de Maravilha e foi promovida pelo Esporte Clube e Grupo de Jovens da Linha Barro Preto. De acordo

com os organizadores, cerca de 150 pessoas estiveram no evento. "Por ser a primeira edição da festa tivemos a oportunidade de vivenciar a experiência e entender quais as expectativas dos munícipes. O nosso principal objetivo foi proporcionar uma opção diferenciada aos participantes", afirmaram os organizadores do evento. Conforme a equipe todos os ingredientes e

acompanhamentos servidos no jantar eram coloniais e foram feitos por integrantes da comunidade. Os recursos financeiros obtidos na festa foram revertidos para o Grupo de Jovens da Linha Barro Preto que está iniciando as suas atividades. "O que mais nos deixou feliz foi a satisfação demonstrada pelas pessoas que estiveram no jantar", complementaram.



Fotos: Ricardo Torres/O Líder

A 1ª Noite do Agnolini aconteceu na última sexta-feira (26)



Cerca de 150 pessoas estiveram no evento



Equipe de trabalho ofereceu um prato colonial aos participantes da 1ª Noite do Agnolini



Equipe que trabalhou na copa na 1ª Noite do Agnolini



Prato esquentou a noite fria de quem esteve no evento



Mauro Berticelli, familiares e amigos prestigiaram o evento

www.trennepohl.com.br



imagens meramente ilustrativas

OFERTA VÁLIDA ATÉ 31/07

trennepohl
construção e reforma

PROMOÇÃO
PISOS CERAMICOS DE PRIMEIRA QUALIDADE

A PARTIR DE

6,90 m²

Mais de 4000 mts para vc escolher.

Confira!

Maravilha - 3664-0500 | Tigrinhos - 3658-0078 | Cunha Porã - 3646-0237 |
Pinhalzinho - 3366-2439 | Bom Jesus do Oeste - 3363-0008

Geral

DESFILE

'Parada 27 de Julho' marcou o aniversário de Maravilha

28 pelotões estiveram nas ruas e avenidas do município

Maravilha comemorou 55 anos de emancipação político-administrativa no último sábado (27). Entre os eventos comemorativos estava a retomada da 'Parada 27 de Julho', que ao som da Banda Marcial Cidade das Crianças, reuniu 28 pelotões. As entidades que desfilaram demonstraram o seu trabalho e as suas potencialidades ao público presente.

O desfile foi realizado nas principais avenidas da cidade de Maravilha, sendo que os participantes saíram da frente da Prefeitura de Maravilha e encerraram o desfile na Praça da Igreja Matriz.

Conforme a diretora de Cultura e coordenadora do evento, Rosi Reichert, a 'Parada 27 de Julho' foi além das expectativas. "Por não ter sido promovida há quatro anos, quase todas as entidades de Maravilha participaram. Foi um desfile bonito, foi rápido, começou pontualmente e terminou dentro do prazo estipulado",



Autoridades municipais abriram o desfile

ressaltou.

A prefeita Rosi Maldaner propôs uma reflexão aos presentes. "Hoje não temos palavras para agradecer a todos os maravilhenses que ajudam a desenvolver o nosso município. É dia de pararmos e perguntarmos: 'O que estou fazendo pelo meu município? O que eu posso fazer a mais? Estamos

aqui para pensarmos e abraçarmos Maravilha. Nosso município cresce devido a todos vocês, à agricultura, ao comércio e à indústria", complementou.

A prefeita Rosi Maldaner, seu esposo e deputado federal Celso Maldaner; o vice-prefeito Sandro Donati e a segunda-dama Marilene



No palco após o desfile autoridades se pronunciaram e parabenizaram Maravilha

Donati, abriram a Parada 27 de Julho. A rainha do município, Jéssica Estefano; a primeira princesa, Daiane Galera; a segunda princesa, Gabrielle Mainardi Fagundes representam a beleza da mulher maravilhense. A rainha da melhor idade, Arlete Hammes; a primeira princesa, Gentila Tonello; a segunda princesa, Inês Cavalli; e miss

simpatia, Irmelda Becker; representam a beleza da mulher maravilhense madura e experiente. Os vereadores do município de Maravilha Atenor Waslavik, Claudir Kuhn, Doraci Felisiak, Eder Moraes, Eliana Simionato, Ivo Badia, Janir Signor, Lúrio Stieler, Marclei Grandio, Odair Batistello e Sérgio Bourscheid representaram o povo maravilhense.

FUNCIONÁRIOS PÚBLICOS

O Departamento de Cultura tem por objetivo integrar, divulgar e valorizar os grupos culturais do município através de eventos realizados nos mais diversos segmentos.

Atualmente, oferece à população maravilhense de forma gratuita nos turnos matutino e vespertino as oficinas de: artesanato; informática; patinação e violão que conta com aproximadamente 60 alunos.

DEPARTAMENTO DE ESPORTES/ACEMA



DEPARTAMENTO DE CULTURA



PROGRAMA PROTETOR AMBIENTAL

O programa, criado pela Polícia Militar Catarinense desde de 1999 é destinado a alunos da rede de ensino (pública ou privada), de 12 a 14 anos. O curso é gratuito aos alunos, que recebem material didático, uniforme, alimentação e viagens de estudo durante um ano de trabalho. Os jovens são capacitados para atuar como defensores ambientais, multiplicadores dos saberes ecológicos, participando ativamente do desenvolvimento sustentável da região.

Das ações do programa protetor ambiental, destacam-se as atividades semanais, aulas teóricas e ações práticas externas, com vistas a construir valores sociais, conhecimentos, habilidades, atitudes e competências aos adolescentes do programa, para que possam se tornar multiplicadores destes saberes, exercitando sua cidadania, e com suas atitudes, não só durante o curso, mas também após, contribuam para a melhoria da qualidade de vida da sociedade, buscando-se um meio ambiente mais sadio e ecologicamente equilibrado.



GRUPO ESCOTEIRO RAIZES

O Grupo Escoteiro Raízes foi instituído em 1995, após um período de recesso das atividades do antigo Grupo Escoteiro Castro Alves, fundado em 1973. Em 2013 completam-se 40 anos do movimento escoteiro em Maravilha e foram marcados por diversas ações e atividades, sempre seguindo lemas como: "Estar sempre alerta para ajudar o próximo e praticar diariamente uma boa ação".

As principais atividades desenvolvidas pelo grupo são os acampamentos, jornadas, almoço festivo para arrecadação de fundos, participação em ações sociais e eventos locais e regionais. A Trilha Juruna, realizada anualmente, as Escopiadas e o Jordise estão entre os principais eventos organizados pelo movimento escoteiro.

O Grupo Escoteiro Raízes soma mais de 80 integrantes divididos em quatro ramos: Lobinhos, com 23 membros de idade entre 7 e 10 anos; Escoteiros, de 11 a 14 anos e 15 membros; Seniores, com 26 membros de 14 a 17 anos; e Pioneiros, formado por 10 membros na faixa de 18 a 21 anos. Além desses, há adultos voluntários: 15 Escotistas mais os membros da diretoria, totalizando 88 pessoas. Formam o grupo os seguintes órgãos: assembleia, diretoria, conselho fiscal, comissão de pais, conselho de chefes e seções.



LIONS CLUBE MARAVILHA

O Lions Clube Maravilha foi fundado em 25 de maio de 1968 por um grupo de maravilhenses que sentiram a necessidade da existência de um clube de serviço no município, já que Maravilha iniciava sua trajetória de crescimento e, com ele, surgiam necessidades que os voluntários do Lions poderiam contribuir, principalmente com suas ideias, conhecimento e vontade de ajudar o próximo.

Com 45 anos de história no município, atualmente o Lions Clube Maravilha conta com 57 componentes que trabalham desenvolvendo atividades que contribuem para reduzir as desigualdades sociais.

Suas principais campanhas visam à busca de recursos para: triagem, consultas e compra de pares de óculos para crianças carentes das principais Escolas de Maravi-



lha; compra e empréstimo de cadeiras de rodas e pares de muletas que são emprestadas para as pessoas que venham a precisar; manutenção da sala de recreação da ala da pediatria do Hospital São José de Maravilha; auxílio aos trabalhos do Peti com doações de equipamentos; plantio anual de um grande número

de árvores, dando preferências para as nativas e proteção de pelo menos uma fonte de água por ano; campanha do agasalho em parceria com Lions Maravilha Oeste e LEO Clube; participação em campanhas diversas como a de meio ambiente, trânsito, controle de diabetes, entre outras.

CAOMA

O Círculo de Amadores de Orquídeas de Maravilha é uma associação civil, sem fins lucrativos, que reúne os apreciadores de orquídeas, uma das mais belas espécies de flores do país.

A associação foi criada em seis de junho de 2006, e surgiu pela iniciativa de um grupo de colecionadores e admiradores de orquídeas.

Entre seus objetivos destacam-

se: congregar pessoas que apreciam orquídeas; cultivar, estudar e difundir conhecimentos sobre esta espécie de flor; promover eventos relacionados ao assunto; reunir seus associados por meio de encontros mensais; e, promover viagens, ao menos uma por ano, para participar de feiras, exposições e outros eventos afins e visitar orquidários e/ou colecionadores de orquídeas.



LEO CLUBE

No dia 29 de março de 1987, foi fundado o LEO Clube de Maravilha. Quando o desafio foi lançado, eram 34 jovens.

O movimento LEO é uma atividade de Lions, desde a sua fundação, o LEO Clube foi amparado pelo Clube de Lions Maravilha e Maravilha Oeste e visa oferecer aos jovens uma oportunidade de desenvolvimento e contribuição, individual e coletiva, como membros responsáveis das comunidades local, nacional e internacional. Hoje, após 26 anos, os membros do clube diriam que muita coisa mudou, porém, a coragem, o entusiasmo, o otimismo

e a determinação permanecem os mesmos.

Atualmente o LEO Clube de Maravilha possui 31 associados e 11 pré-associados. A entidade também realiza todos os anos plantio de árvores, desempenha a promoção "Pizza LEO", que visa auxiliar uma entidade municipal com o lucro obtido. Organiza a Páscoa LEO e a cada dois anos o baile da rainha. Também são desenvolvidos jogos de integração e campanha do agasalho em conjunto com os clubes de Lions Maravilha e Maravilha Oeste, além de campanhas de trânsito e participações em eventos.



GAIOLA CROSS

No ano de 2007, um grupo de amigos começou a se reunir para um esporte diferente, Gaiola Cross. De lá para cá, são aproximadamente 12 gaiolas e dois jeeps que se reúnem nos finais de semana para fazer trilhas no interior do município e participar de trilhas em outros mu-

nicipios da região, onde há encontro de trilheiros.

As gaiolas são fabricadas geralmente pelos próprios participantes. Ainda não foi fundado como clube, pois tem somente a intenção de diversão com os amigos nos finais de semana.



MELHOR IDADE

O primeiro grupo de idosos foi fundado em 20 de maio de 1982, com o objetivo de promover o bem-estar da terceira idade, através de atividades sociais e culturais, desenvolvendo as suas potencialidades. O grupo denominava-se grupo de idosos de Maravilha, passando mais tarde a se chamar grupo de idosos Pioneiro. Com o passar do tempo, foram criando-se outros grupos, totalizando 20 grupos.

Desenvolver a cultura, a dança e o lazer na terceira idade, estimular o idoso a participar no desenvolvimen-

to da sua comunidade e buscar uma melhor qualidade de vida. Pensando nisso que foi fundado em 16 de junho de 2003 o grupo de dança sênior, fazendo assim a união dos demais grupos de idosos do município.

Em 2013 os idosos participaram de reuniões de grupo semanalmente; Jogos Microrregionais (Jasti); Jogos Estaduais (Jasti); homenagem ao Dia das Mães; primeiro arraiaá da terceira idade; homenagem ao Dia dos Pais; festa da escolha da rainha da terceira idade; jogos municipais da terceira idade.



SERVIÇO DE CONVIVÊNCIA E FORTALECIMENTO DE VÍNCULOS

O Serviço de Convivência e Fortalecimento de Vínculos da Secretaria de Assistência Social de Maravilha é um programa que atende crianças e adolescentes entre seis e 15 anos, afastadas do trabalho infantil pelo Programa de Erradicação do Trabalho Infantil (Peti), beneficiadas pelo Bolsa Família e de crianças em situações de vulnerabili-

dade social e violação de direitos.

Em Maravilha, o programa atende 100 crianças de segunda a sexta-feira, no período matutino e vespertino. O serviço oferece aulas de tênis de mesa, ginástica rítmica desportiva, xadrez, capoeira e taekwondo, além das oficinas de informática, artesanato, violão e canto.



MUSICARTE

A Musicarte é uma escola de música popular, com o objetivo de formar indivíduos capazes de se expressar através da música, de socializar-se por meio dela, desenvolvendo e descobrindo a musicalidade que há em cada um.

Fundada em março de 2011, a Musicarte tem entre suas atividades aulas de violão popular, violão infantil, guitarra, acordeom, bateria e teclado, assim como

estúdio de gravação, produção e ensaios.

O método de ensino é desenvolvido e aprimorado pela própria escola, focando exclusivamente no repertório popular, onde as músicas são separadas por ordem de dificuldade. As atividades teóricas também são aplicadas em uma ordem cronológica, estando estas sempre em sincronia com o repertório desenvolvido.



CLUBES DE MÃES

São os objetivos dos clubes de mães promover a integração e socialização das mulheres de Maravilha bem como, oportunizar momentos de recreação, trabalho em equipe, lazer, revelação de talentos, incentivo às expressões artísticas e culturais e, proporcionar um ambiente de união e confraternização.

Inicialmente, todos os grupos eram chamados de "Clube de Damas" passando a ser chamados apenas de "Clube de Mães" a partir de 1980. Hoje Maravilha conta com 29 clubes de mães, totalizando 1272 mães cadastradas e atuantes no município.



CENTRO CULTURAL 25 DE JULHO

Fundado no dia 25 de julho de 1962, é a sociedade mais antiga de Maravilha. Está situada na Avenida Presidente Kennedy, Bairro Padre Antônio e, no momento, sua sede encontra-se em fase de reconstrução.

Dois segmentos formam o Centro Cultural 25 de Julho: o cultural e o esportivo. O cultural compreende o coral e o grupo de danças. O esportivo compreende boião, bocha e clube de mães.

PATINAÇÃO MARAVILHAS SOBRE RODAS

O grupo de Patinação Maravilhas Sobre Rodas teve início no ano de 1993, e sempre foi coordenado pela técnica de patinação Rosi Inácia Reichert.

Com o objetivo de desenvolver a patinação e divulgar o município de Maravilha, o grupo participou de diversos eventos e trouxe muitas alegrias ao município através da participação em eventos do gênero, a nível regional, estadual e até nacional. Foram muitas conquistas de medalhas e troféus nesse período.

Atualmente, possui 53 alunos que participam regularmente das aulas realizadas nas segundas-feiras às 18h para a categoria iniciantes e nas quartas-feiras às 18h para a categoria avançada.



ACIMA

Entidade civil, fundada em 25 de julho de 1992, com o objetivo de resgatar, conhecer, preservar, valorizar, incentivar, cultivar e divulgar a cultura e as raízes culturais e sociais dos antepassados transportados da Itália para o Brasil por força de sua coragem, bravura e amor pela pátria distante, enriquecendo assim a própria cultura brasileira.

A entidade é composta de sócios fundadores, honorários e contribuintes. Mantém ainda um coral próprio denominado oficialmente de Dal'italia e um grupo de danças típico-folclóricas italiana, oficialmente denominado Pertutti. Ambos representam a entidade, bem como o município em eventos culturais realizados no Estado e Estados vizinhos.

Também faz parte da Associação Cultural Italiana de Maravilha O Terno de Reis, que anualmente no período de 26 de dezembro a 6 de janeiro, atende pedidos de famílias da comunidade para visitas, levando sempre uma mensagem de alegria pelo nascimento de Jesus Cristo.



LIONS CLUBE MARAVILHA OESTE

Em 16 de dezembro de 1979, era fundado mais um clube de serviço, apadrinhado pelo Lions Clube Maravilha, nascia o Lions Clube Maravilha Oeste, com 23 voluntários, de liderança comprovada e de prestígio, das mais variadas profissões.

Seu lema é servir desinteressadamente, excetuando-se os assuntos de ordem política e religiosa, os quais não devem ser discutidos pe-

los sócios no âmbito do clube.

Foram muitos os desafios nesta caminhada de 30 anos, entre as principais realizações, destaca-se a criação do Lions Clube de Modelo, em 22 de junho de 1980; a construção em parceria com outras entidades da sede da Apae, em 1986, e a criação do LEO Clube Maravilha, em 29 de março de 1987. Atualmente, o clube conta com 52 associados.



ROTARY CLUBE

O Rotary Club Maravilha Centro, Clube 70.514, pertence ao distrito 4.740. Fundado em 15 de setembro de 1994 e admitido no Rotary Internacional em 31 de maio de 1995, conta com 28 companheiros.

As principais ações do clube são: promover a paz entre os povos através de intercâmbios; valorização de toda ocupação útil; promover a ética no exercício das profissões; aplicar a prova quádrupla: do que nós pensamos, dizemos ou fazemos: é a verdade? É justo para todos os interessados? Criará boa vontade e melhores amizades? Será benéfico para todos os interessados?

O objetivo de Rotary é estimular e fomentar o ideal de servir como base de todo o empreendimento digno, promovendo e apoiando o desenvolvimento do companheirismo como o elemento capaz de proporcionar oportunidades de servir; o reconhecimento do mérito de toda ocupação útil e a difusão das normas de ética profissional; a melhoria da comunidade pela conduta exemplar de cada um na sua vida pública ou privada; a aproximação dos profissionais de todo o mundo, visando a consolidação das boas relações, da cooperação e da paz entre as nações.



BANDA MARCIAL CIDADE DAS CRIANÇAS

A banda completou em 2013, 16 anos de fundação. O seu objetivo é proporcionar aos maravilhenses um caminho sadio para compartilharem através das atividades musicais elevando a potencialidade musical e cultural do município.

A corporação é formada por vá-

rias alas como: diretoria, corpo musical, corpo coreográfico, baliza e linha de frente.

Todos os integrantes da banda realizam trabalho voluntário. Apenas os professores recebem o pagamento de seus trabalhos pelo Departamento de Cultura da Prefeitura.



JCI

A oficialização do Capítulo em Maravilha aconteceu em 31 de maio de 1975, com a eleição do primeiro Conselho Diretor Oficial eleito pelo período de um ano. Em 1977, as reuniões passaram a se realizar na sala de reuniões da Prefeitura Municipal de Maravilha. Posteriormente, a JCI adquiriu um terreno e em mutirão os companheiros construíram a atual sede da organização. A JCI tem como missão proporcionar oportunidades de desenvolvimento que preparem as pessoas jovens a criar mudanças positivas.

Além dos trabalhos de capacitação interna, a JCI Maravilha também desenvolve os seguintes projetos sociais: Carnaval Infantil, Palestra Humorística, Oratória nas Escolas, JCI Cultivando a Vida - "Eu Planto meu futuro", Medidinha Certa e JCI Sangue Bom.

SECRETARIA DA AGRICULTURA

Alguns anos anteriores a emancipação chegavam a Maravilha os colonos desbravadores que iniciaram o cultivo das terras novas e férteis do município.

Nos anos 1970, os primeiros sinais de mecanização agrícola despontavam em alguns pontos do já colonizado município, e, com o passar dos anos, cada vez mais a tecnologia fez parte da vida no meio rural.

Modernos tratores, colheitadeiras e implementos em geral ajudam na lida do campo facilitando a realização do trabalho aumentando a produtividade, tanto que hoje a agricultura e pecuária é responsável por 20% do movimento econômico de Maravilha.

Em 2002, a Lei Municipal Nº 2.741 criou o Conselho Municipal de Desenvolvimento Rural, desempenhando importante papel nas decisões referentes ao setor agropecuário.

No ano de 2004 surgiu a associação agregar e em 2007 foi fundada a Cooperativa de Produção Agroindustrial Familiar de Maravilha (Copamar), formada por pequenos agricultores proprietários de agroindústrias que agregam valor a matéria prima produzida, gerando renda no campo e alimentos de qualidade para mesa dos maravilhenses.



CORPO DE BOMBEIROS

No ano de 1979, foi fundada a Sociedade Corpo de Bombeiros de Maravilha. Em 1995, com a destinação de um Bombeiro Militar do Estado de Santa Catarina e a realização da formatura da primeira turma de Bombeiros Comunitários em 20 de abril de 1996, marcou a reativação e o início de uma nova fase na prestação dos serviços de combate a incêndios e atendimento pré-hospitalar, mantendo a partir daí, equipes de plantão 24 horas.

Em 03 de abril de 2013, assumiu o comando do Corpo de Bombeiros o segundo tenente João Emiliano de Moura Silva Miranda, marcando então a ativação da 3ª Companhia de Bombeiros Militar de Maravilha do 12º Batalhão de Bombeiros Militar, contando com efetivo de 12 bombeiros militares, seis bombeiros comunitários profissionais, quatro funcionários municipais para serviços gerais e atividade administrativa, além de 45 bombeiros comunitários que atuam de forma voluntária e prestam atendimento aos municípios de Maravilha, Iraceminha, Flor do Sertão, São Miguel da Boa Vista, Tigriños, Santa Terezinha do Progresso e Bom Jesus do Oeste.

O ano de 2013 marcou a reativação do projeto Bombeiro Mirim que destina-se a promover a orientação vocacional, desenvolvimento da personalidade e valorização da cidadania e autoestima, tendo como tema as atividades desenvolvidas pelo Corpo de Bombeiros.



REDE FEMININA DE COMBATE AO CÂNCER

A Rede Feminina de Maravilha foi criada em 08 de junho de 1997, pela iniciativa de senhoras da comunidade, que viam o crescimento cada vez maior deste mal que afeta mulheres de todas as idades e classes sociais.

A Rede Feminina, desde a sua fundação, em 1997, tem abraçado a causa de minimizar o alto índice de mulheres acometidas de câncer de colo de útero e de mama, fazendo a prevenção, onde se faz a coleta de material para o exame papanicolau e o exame de toque da mama. O Câncer de Mama e Colo de Útero tem maiores chances de cura quando existe a prevenção e ele é detectado no início. Também procura fazer palestras esclarecendo a população sobre como prevenir-se da doença.

Em 2010, pela iniciativa da voluntária Ivania Rauber, foi criado o grupo de apoio às pessoas acometidas pelo câncer. A Rede Feminina conta com aproximadamente 42 voluntárias, que doam um pouco de seu tempo para ajudar a prevenir este mal que causa tanto dano às famílias.



CLUBE DO CAVALO FREIO DE PRATA

O clube foi fundado em 11 de fevereiro de 2006, durante uma cavalgada efetuada por um grupo de pessoas até a Linha Poço Parado, em São Miguel da Boa Vista. Seu lema é "recordando o passado nas cavalgadas da liberdade". É uma entidade sem fins lucrativos e tem como finalidade social cultivar as tradições do Sul do país, resgatar os tempos de tropeirismo, que foram fundamentais para o desenvolvimento da região.

Divulga ações tradicionalistas pelos municípios e Estados vizinhos e promove e participa de cavalgadas de integração, levando o nome de Maravilha a diversos locais da região. Também mantém uma parceria com a Apae, mantendo cavalos com alimentação e medicamentos necessários e cedendo gratuitamente ao Programa de Equoterapia. Tem 40 sócios ativos, e mais dependentes destes sócios, somando mais de 80 participantes no clube.



MOTO GRUPO FORA DE GIRO

Fundado no dia 23 de abril do ano de 2003, o Moto Grupo Fora de Giro surgiu da iniciativa de alguns integrantes com a mesma vontade: a prática do motociclismo.

Atualmente, conta com 12 integrantes e suas famílias. É uma entidade sem fins lucrativos que além de realizar viagens, passeios, confraternizações, também divulga o nome de Maravilha no país.

Participa socialmente promovendo campanhas do agasalho, Páscoa e o Natal Fora de Giro. Seu maior evento é o Moto Giro realizado bianualmente em frente à Prefeitura, trazendo participantes dos Estados do Rio Grande do Sul, Paraná e Santa Catarina, além dos países vizinhos Argentina e Paraguai. O lema a cada evento é "rever os antigos amigos e fazer novas amizades".



PAVIMENTAÇÃO DA SC-161 (ROMELÂNDIA - ANCHIETA)

O Governo do Estado faz, a vida das pessoas melhora

O Pacto por Santa Catarina traz mais uma ótima notícia para quem mora na região oeste. Já foram iniciadas as obras de pavimentação da SC-161 (trecho Romelândia - Anchieta). São ao todo 20,4km e R\$ 23,7 milhões em investimentos nesta importante rodovia. É mais respeito com você e com todos aqueles que querem crescer com Santa Catarina.



Mais de **100** rodovias em obras

Mais de **2.000km** de obras em estradas

Investimento de mais de **R\$ 3 bilhões**

Obras em todas as regiões do Estado

PACTO DAS ESTRADAS



GOVERNO DE SANTA CATARINA
Secretaria de Estado da Infraestrutura

www.sistema103.com.br

01 IMOVÉIS

- 1.1 - VENDA
- 1.2 - ALUGUEL
- 1.3 - COMERCIAIS
- 1.4 - CHÁCARA/SITIO
- 1.5 - TERRENO

02 VEÍCULOS

- 2.1 - CARRO
- 2.2 - MOTO
- 2.3 - VEÍCULO PESADO
- 2.4 - NÁUTICO
- 2.5 - AERONAVES

03 DIVERSOS

- 3.1 - TELEFONIA
- 3.2 - ELE. ELETRÔNICO
- 3.3 - PUB. LEGAL
- 3.4 - CURSOS
- 3.5 - INFORMÁTICA
- 3.6 - RELIGIÃO
- 3.7 - ANIMAIS
- 3.8 - PERDIDOS E ACHADOS
- 3.9 - INSTRUMENTO MUSICAL
- 3.10 - GERAL

04 EMPREGOS

- 4.1 - OFERTA
- 4.2 - PROCURA
- 4.3 - PRESTAÇÃO DE SERVIÇO

IMÓVEIS

1.1 - VENDA

VENDE-SE OU TROCA-SE CASA em Navegantes por casa em Maravilha. Casa no tamanho de 8 x 11, de alvenaria, próxima a praia, mercado, escola. Tratar com Cacildo pelo fone (47) 9956-5152 ou (49) 9998-6021 e (49) 3664-1903 com Semildo.

VENDE-SE CASA toda murada e cercada, portões eletrônicos com vídeo, salão de festa, garagem para dois carros, 3 quartos, 2 banheiros salas em dois ambientes, toda com lage e gesso, canil e jardim, na Rua Eloi Luis Dadan 247, bairro Morada do Sol. Contato: 49. 3664-1676 ou 49. 8426-4155

VENDE-SE CASA RESIDENCIAL de alvenaria com 150m² de construção, em terreno de 539m² no bairro Agostini. Ótima localização. Preço de ocasião. Tratar nos telefones 49.3622-0468 ou 49.9998-8190.

VENDE-SE APARTAMENTO na Av. Padre Antônio no centro., com 2 quartos, sendo uma suíte, cozinha, sala de estar, jantar, área de serviço, sacada com churrasqueira fecha. Valor a combinar. Fone (49) 8853-3216

VENDE-SE APARTAMENTO na Avenida Padre Antônio, Centro, com 2 quartos (1 sendo suíte), banheiro social, área de serviço, sacada fechada com churrasqueira, sala de jantar, estar e cozinha conjugada. Fone: (49) 8853-3216.



VENDE-SE APARTAMENTO de 2 quartos, na cidade de São José, próximo ao Hospital Regional, com vista para o mar. Localizado próximo ao Continente Park Shopping, em condomínio com piscina e demais benefícios para uma boa qualidade de vida. Para melhores informações, veja em <http://www.cyrela.com.br/sc/imovel/residencial/sao-jose/praias-comprida/apartamento/cenario-santa-catarina> ou pelo fone 49 9103-2006.

VENDE-SE CASA de dois pisos medindo 111 m², sendo no piso superior: 02 quartos, sala, cozinha, banheiro, lavanderia e garagem, e no piso inferior: 1 quarto, banheiro e cozinha. Bairro Jardim América. Contato (49) 8816-4779 ou (49) 9119-6271.



COMPRO CASA OU TERRENO que se encaixa no financiamento da caixa, que esteja localizada do centro até proximidades da FM Pneus. Fones: 9158-3020 ou 8846-7788.

OFERTAS DE IMÓVEIS SERÃO ANUNCIADAS MEDIANTE O REGISTRO DO MESMO NO CRI

VENDE-SE CASA DE ALVENARIA medindo 100m² com 3 quartos, 1 banheiro, 1 sala, 1 cozinha, garagem, toda cercada, terreno com 405m² na Rua da Felicidade, 380, Bairro Floresta, em Maravilha/SC. Tratar pelo fone (49) 8808-2307

TROCO CASA DE ALVENARIA com 140m², terreno medindo 525,00m², localizada no Bairro Civemara por apartamento no centro de Maravilha. Contato 8861 4505.

VENDE-SE CASA de alvenaria legalizada. Possui 192m² e terreno de 462m². Localizada na Avenida do Comércio, 836, Centro, Cunha Porã. R\$ 250.000,00. Contato 49. 9946-8177 trata com Pastor Zeno

VENDE-SE ÓTIMA PROPRIEDADE com casa e terreno em Tigrinhos. Terreno medindo 12 x 25 m² quadrados. Contatos pelo telefone 49. 8425-1153.

VENDE-SE TERRENO DE ESQUINA em Lajeado Tigre no município de Tigrinhos. Terreno medindo 650 m², com uma **CASA DE DOIS PISOS** e um **QUIOSQUE**. Localizado próximo ao asfalto. Ótima localização para comércio. Valor a combinar. Interessados ligar para 49. 8422-6233

VENDE-SE CASA em Romelândia, com três quartos, sala, cozinha, banheiro. Terreno de 500m². Aceita troca por terreno pelo negócio. Contato (49) 9925-3786.

VENDE-SE CASA mista de 80m², com garagem. Terreno 2.000 m². Localização à 150 metros do asfalto no Distrito de Itajubá em Descanso. Fone: (49) 3621 2792.

VENDEM-SE 10 CASAS no município de Paraíso. A partir de R\$ 35 mil, escritura na hora. Interessados ligar (49).3627- 0085.

VENDE-SE CASA DE ALVENARIA de 8 x 13, localizado na Rua Silvério Piccoli, Bairro Palmeiras, Modelo-SC, valor R\$ 75.000,00. Tratar pelo telefone 49. 8801-8086

VENDE-SE CASA de alvenaria contendo 3 dormitórios, sala, cozinha, 1 banheiro, área de serviço e garagem com churrasqueira. 112m² e terreno com 300m². Rua Montese, nº 463, Bairro Estrela, São Miguel do Oeste - SC. Contato: 49. 9101-5580



VENDE-SE APARTAMENTO em São Miguel do Oeste na avenida Getúlio Vargas, 140 m² com uma vaga de garagem, 3 banheiros, dependência para empregada, salas, e quartos e 2 sacadas. Telefone: 49. 8406-0883

VENDE-SE 2 TERRENOS no Jardim América II, um com 412,50m² e outro com 450,00m², escriturados, podem ser financiados pelo programa "Minha Casa Minha Vida". Valor R\$ 65.000,00 cada um. Contato: 8861-4505 / 3664-3337



IMÓVEIS

1.2 - Aluguel

ALUGA-SE APARTAMENTO, 2 dormitórios, sendo um suíte, sala de TV, sala de jantar, cozinha, lavanderia, banheiro social, sacada com churrasqueira, 01 vaga de garagem, ótima localização. Av. Araucária, em cima da Vimóveis. Contato (49) 3664-0527.

ALUGA-SE apartamento em São Miguel do Oeste, na Rua Willy Bart, ao lado da Zete Material de Construção. Valor R\$ 500,00. Tratar com Geraldo Cavalli. Fone: 49.9998-3494

ALUGA-SE GALPÃO 330m² 2 escritórios, e banheiros, Com abítese, próximo trevo para Paraíso saída para Guaraciaba, ao lado Pousa Chale, em São miguel do Oeste. Tratar telefone 49. 3621-4609

ALUGA-SE SALA COMERCIAL no centro de Maravilha 1º Piso. Ed. Saint Germain. Interessados tratar pelo Fone (49) 9108-0812.



PROCURA-SE CASA para alugar, com banheiros grandes e no mínimo dois quartos. Contato pelos telefones: (49) 9998-7958.

ALUGO SALA COMERCIAL no centro de São Miguel. Valor R\$ 1.200,00 com fiador. Fone 49. 9137-1213

ALUGA-SE QUITINETE com, um quarto, sala, cozinha, área de serviço e garagem a três quadras do INSS. Valor R\$ 350,00. FONE: 49. 9101-5904 OU 8838-1773 em S.M.O

Jornal **O LÍDER**
Faça já sua assinatura!

IMÓVEIS

1.2 - Aluguel

ALUGA-SE BARRACÃO em frente ao Posto Kakareko em Maravilha 300m². Contato: (49) 9991-3136 ou (49) 3664-2004.

ALUGA-SE AUDITÓRIO para eventos, convenções, seminários, confraternizações... A partir de dezembro. Local: Escola Ceus - Avenida Padre Antonio, centro, Maravilha. Contato: (49) 3664-4454.

ALUGA-SE APARTAMENTO no Edifício Diplomata. Fone (49) 3664-0067.

IMÓVEIS

1.3 - COMERCIAIS

VENDE-SE SALA COMERCIAL com 150m², na Rua XV de Novembro em São Miguel do Oeste em frente ao Banco do Brasil S/A, no Edifício Bagetti. Repartições com mobílias sob medida. Tratar com Dirce 49. 8406-0883

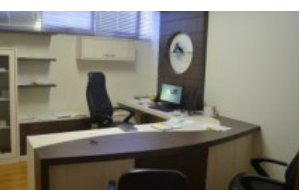

VENDE-SE LAVACAR em um dos melhores pontos da cidade, com ampla clientela, maquinário novo e estrutura toda reformada. Motivo da venda: mudança de ramo. Fone 49. 8851-4691 ou 8405-5259. Aceito carro no negócio.

VENDE-SE INDÚSTRIA DE GUARDANAPOS E TOALHAS DE PAPEL em pleno funcionamento. Possui marca registrada junto ao INPI a 20 anos, extensa carteira de clientes nos três estados do Sul do país, produto de fácil aceitação no mercado e com possibilidade de expandir a linha de produtos e a área de atuação. Imóvel poderá ser alugado se houver interesse. Fone 49. 3622-6104

VENDE-SE SALA COMERCIAL com 150m², na Rua XV de Novembro em frente ao Banco do Brasil S/A, no Edifício Bagetti. Repartições com mobílias sob medida. Tratar com Dirce 49. 8406-0883

VENDO BARRACÃO INDUSTRIAL de alvenaria, medindo 600 m², e casa de alvenaria com 250 m², 3 suítes, 2 quartos, salas, cozinha, salão de festa e piscina. Área do terreno de 1.912,00, todo cercado. Localizado em Cunha Porã/SC, junto a BR 158, próximo Fábrica de Ração Aurora. Preço a combinar. Matrícula 2.823, responsável pela venda Ernani Grings. Contato: (49) 9118-6599 ou (49) 3646-1225.

VENDE-SE LOJA DE ROUPAS FEMININAS no centro de São Miguel do Oeste. Loja montada, móveis em MDF projetados. Ótima localização. Negociável. Tratar fone: (49) 3622-3471.

VENDE-SE LANCHONETE na Rodoviária de Maravilha. Aceitamos carro no negócio. Contato 9917-8939.

VENDE-SE LOJA DE CONFECÇÕES completa e instalada, em São João do Oeste. Aceita-se terreno ou carro no negócio. tratar (49) 8808-8420 ou 8807-2694.

VENDE-SE BAZAR em São Miguel do Oeste. Fone 49. 8408-1425 com Elvira ou Ênio.

VENDE-SE LAN HOUSE montada em atividade comercial, situada na Rua Duque de Caxias, em frente a MH Net, em Maravilha/SC. Compõe a mesma: 10 computadores completos de última geração, impressora, scanner, fone/fax, 10 baias, 10 cadeiras giratórias. Aceita-se propostas e também carta de crédito para veículo. fones (49) 3664-4377, (49) 9903-8147 ou (49) 9930-2407.

VENDE-SE EMPRESA DE TELEMENSAGEM a mais de 15 anos no mercado em São Miguel do Oeste, com clientela formada com mais de 8 mil mensagens. Fone 49. 3621-0567 8423-4436 com Raqueli.

VENDE-SE FLORICULTURA em SMOeste. Contato: 49. 8808-3538 ou 49.8809-2268.

VENDE-SE POSTO DE LAVAGEM E LUBRIFICAÇÃO E BAR em tigrinhos. Motivo da venda: problemas de saúde. Fone 49. 8409-4152 ou 49. 8414-7546

VENDE-SE LOJA de confecção em geral, no centro de Guaraciaba com mais de dezessete anos de existência, ótima clientela, boa localização e espaço amplo. Endereço: Rua Duque de Caxias, nº 334, Guaraciaba - SC. Contatos: (49) 3645-0205 e/ou (49) 88178406. Falar com Gertrudes Leoba Hoelscher.

VENDE-SE MERCADO COMPLETO em maravilha com mais de vinte anos de existência, ótima clientela, boa localização, espaço amplo. Aceita-se carro, casa ou terreno como parte do pagamento . Telefone para contato: 49. 9181-9357

VENDE-SE RESTAURANTE, em funcionamento, localizado na Rua 15 de Novembro, no centro de São Miguel do Oeste. Valor: R\$ 70 mil reais. Aceita-se carro ou terreno em troca. Fone: 9955 5216, com Adriana ou 9966 7297 com Madalena.

VENDE-SE LOJA DE AVIAMENTOS no centro de Maravilha. Fone 49. 3664-1444 ou 49. 9134-9741

VENDE-SE DISTRIBUIDORA atua em 40 municípios nas regiões da AMOSC/AMERIOS/AMEOSC, com representação de três marcas de ponta a nível de Brasil e com atendimento de aproximadamente 300 clientes. Motivo da venda, mudança no ramo de atividade. Tratar fones: (49) 3622-6173 ou (49) 9998-2390.

VENDE-SE PONTO ODONTOLÓGICO completo (sem raio x e instrumental), bem localizado em São Miguel do Oeste e em pleno funcionamento (alvará). Inclusive com pacientes em orto. Sala de espera completa. Compota 2 consultórios (encanamento e divisão pronta). Fone: 49. 9108-8140

VENDE-SE sala comercial de 53 m², no centro de São Miguel, na Rua Almirante Barroso. Ponto excelente! Valor R\$135.000,00. Contato (49) 9137-1213

IMÓVEIS

1.4 - CHACÁRA/SÍTIO

VENDE-SE CHÁCARA em Linha Nova Brasília, município de Maravilha/SC, medindo meio hectare. Fone (49) 8825-9384.

VENDE-SE DUAS CHÁCARAS localizadas a 2 quilômetros do Hospital Regional de São Miguel. Uma com 10.000 m², com casa, por R\$ 120 mil e outra com 5.000 m², por R\$ 80 mil. Pagamento somente à vista e com dinheiro. Não aceita carro ou casa no negócio. Fone 9138-4887.

VENDE-SE 12 HECTARES DE TERRA entre Modelo e Pinhalzinho, 1 km do asfalto. 8 hectares mecanizáveis, sem benfeitoria . Tratar pelo telefone 49. 8801-8086

VENDE-SE ÁREA DE TERRA 22 hectáres, duas escrituras 10 e 12 hectáres respectivamente na Linha Avante Iraceminha à 800 metros da BR 282. Área com água natural e rede pública. Contém casa mista galpão de fumo com estrebaria, pareral de 1 hectare produzindo a 6 anos, 1 açude, 5 hectares de eucaliptos e terra mecanizada. Fone (49) 9966-5494 falar com Nelcir Dall'agnol.

VENDE-SE CHÁCARA em Descanso, próximo da cidade, toda reflorestada. Interessados ligar no fone 49 9136-8823.

VENDE-SE TERRA com 10.1 hectares, com casa e água boa. Trator agrale com grade, pé de pato, forrageira e carretão. Fone: (49) 3664-3416 com João.

VENDE-SE CHÁCARA no Top da Serra, 5 hectares com casa, água e luz, a 2 km do asfalto. Valor 85.000,00 . Contato 8427-3190.

VENDE-SE SÍTIO com 50.000 metros de terra, com uma casa mista de 3 dormitórios, toda cercada, localizada no Tope da Serra, à 2 km da BR 282. Valor 75.000,00. Fone 49. 8427-3140



VENDE-SE 4 CHÁCARAS de 2 hectares cada, sem benfeitoria, entre Modelo e Pinhalzinho, 1 km do asfalto. Fone: 49. 8801 8086



VENDE-SE CHÁCARA de 4,3 hectares localizada na comunidade de Linha Welter. Guaraciaba com casa de alvenaria de 120 metros quadrados, galpão de fumo, chiqueiro com local de ordenha, terra 100% mecanizada com fonte de água própria a 13km de asfalto de Paraíso. Valor de R\$75 mil reais podendo ser parcelado ou troca-se terreno em São Miguel do Oeste. Ligar para (49) 915-4750 ou (49) 9124-8735 falar com Vendelino ou Bernadete.

VENDE-SE CHACARÁ 5000 metros, situada na Rua do Viveiro em Descanso, com casa de alvenaria de 140 mts² com água de poço e da casan com iluminação e arvoredo, parreral e galpão escriturado imposto pago, Bairro Horizonte proximidades do viveiro. Valor R\$ 700.000,00 recebe-se casa em São Miguel como parte do pagamento. Telefone 49. 9900-3950 ou 49. 8820-2678

ÁREA DE TERRA DE 15.4 HECTARES. Lote nº226, situado na Linha Peritiba em Flor do Sertão. Casa de alvenaria mista com 90 metros e porão. Chiqueiros de alvernaria 20x2, paiol de 20x8 com dois açudes e ainda conta com água de poço artesiano. Fone 8827-6806 ou 8837-7582 falar com Ademar e Jair.

VENDE-SE ÁREA DE TERRA 32.2 hectáres, moradia, pomar, 4 hectares de pastagem perene para gado leiteiro, açude, ótima fonte de água, documentos em dia. Contato (49) 8825-1650 ou (49) 8812-2925.

VENDE-SE AREA TERRA reflorestada 25,3 hectares. Contato (49)8883-6742 (49) 8883-6850

VENDE-SE 50 HECTARES de mata nativa localizada no Distrito de Grápia, Paraíso/SC. Fones: (49) 3627-2016 (49) 8843- 2347 (49) 8826-0688 (49) 3627-0410.

VENDE-SE TERRA 7 hectares de em Iraceminha/SC por R\$42 mil. Escritura na hora e facilita o pagamento. Fones: (49) 8817-6929 ou 8874-7197 com Cristiane.

VENDE-SE 7 HECTARES de terra de máquina com água para colocar aviário. Valor R\$ 160.000,00. Sendo que aceita carros ou terrenos no negócio até o valor de R\$ 120.000,00. Escritura no ato da compra. Fone 8874-7197, 8817-6929. Tratar com Cristiane.

VENDE-SE TERRA de 19,8 hectares (9 hectares mecanizada) localizada na Linha XV de Novembro, Distrito de Grápia, Paraíso - SC. A terra contém uma casa de mista de 7m x 9m², um galpão de madeira medindo casa um 12m x 16m², um açude, potreiro, 23 vacas de raça mista, 1 touro da raça Gil, ordenhadeira nova e motor de forrageira. Contato através do fone (049) 8423-6150.

VENDE-SE CHÁCARA em Descanso, próximo da cidade, toda reflorestada. Interessados ligar no fone 49. 9136-8823.

VENDE-SE CHÁCARA de 5000 metros (com água da casan, luz) à 150 metros do loteamento. Localização: Bairro São Gotardo - Próximo ao Hospital Regional. Valor a combinar . Contato: 49. 3622-6958

VENDE-SE 12 HECTARES DE TERRA entre Modelo e Pinhalzinho, 1 km do asfalto. 8 hectares mecanizáveis, 1800 arvore Pinus de 10 anos, 2500 pés de erva mate, sem benfeitoria . tratar pelo telefone: 49 -8801 8086

VENDE-SE ÁREA DE TERRA com 39 hectares, sendo 32 hectares mecanizados, e 7 hectares de mata nativa. Possui bem feitorias, galpão, água de poço arteziano, duas casas de alvenarias uma medindo 150 m², e outra de 130 m². Localiza-se nas margens da Br 163, em Linha Sete, a um kilometro do trevo principal de acesso a cidade de Guaraciaba. Fones (49) 3621-2134, 9147-5626.

VENDE-SE ÁREA DE TERRA com 21.163 m² as margens da BR 282, 10km do trevo de Maravilha sentido Pinhalzinho. (49) 8867-5688.

VENDE-SE 1 A 3 HECTARES DE TERRA, próximo a linha Limeira SMOeste-SC. 600 metros do asfalto. Tratar pelos telefones 49.9178-8734 e 49.8837-6729

WWW.KASANET.COM.BR



|49| 3664-4848

Uma nova Casa para você

Últimas Unidades!



EDIFÍCIO PRESIDENTE VARGAS

Av. Presidente Vargas, nº 166, Bairro Floresta



Não perca essa oportunidade. Realize seu sonho !

APARTAMENTO N°101

Apartamento com área privativa de 97,55m² com 2 dormitórios + uma suíte, sala de estar e jantar, banheiro social, sacada com churrasqueira e cozinha com área de serviço.

Garagem + área comum 32,61 m²
Totalizando 130,16 m²

SALA COMERCIAL N°01

Sala com área privativa de 123,51 m² com 2 lavabos.

Garagem + área comum 32,61 m²
Totalizando 156,12 m²

SALA COMERCIAL N°02

Sala com área privativa de 119,52 m² com 2 lavabos.

Garagem + área comum 32,61 m²
Totalizando 152,13 m²

APARTAMENTOS N°103

Apartamento com área privativa de 74,97 m² com 1 dormitório + suíte, sala de estar e jantar, banheiro social, sacada com churrasqueira e cozinha com área de serviço.

Garagem + área comum 32,61 m²
Totalizando 107,58 m²



Programa Brasileiro da Qualidade e Produtividade do Habitat

VENDE-SE ÁREA RURAL na Linha São Jorge em Romelândia, com 20 hectares de terra com boa parte cercada, dois açudes. Fone (49) 8806-5532 ou 8816-6474.

PROCURA-SE TERRA para comprar pelo Banco da terra. 8425-0407 ou 8809-6909 falar com Irineu.

VENDE-SE CHACARÁ à 2500m da cidade de Maravilha, com 3 hectares, casa em alvenaria de 80 m². Valor R\$ 270.000,00. Contato 49.8842-0755 com Odirlei

IMÓVEIS 1.5 - TERRENO

VENDE-SE TERRENO na cidade de Serra Alta, com 560 metros quadrados, bem localizado. Valor R\$ 70.000,00. Contato 49.8842-0755 com Odirlei

VENDE-SE TERRENO 12,5m x 18m, de esquina, Bairro Progresso. São Miguel do Oeste. Fone 49.8804-1803 ou 9178-2978

VENDE-SE TERRENO em São Miguel da Boa Vista. Possui 435 m². Troco por terreno em Maravilha. Preço a combinar 49.8848-3518 ou 49.8825-4624

VENDE-SE TERRENO no bairro Universitário na cidade de Maravilha-SC 12,5 de frente por 29 de fundo, terreno plano e com escritura, pronto para construir. Registro do imóvel:17415. Valor 87 mil reais. Ótima valorização, bairro muito procurado. Fone: (49)9943-1635 ou (49)9925-9891. Interessados Falar com Marcelo ou Cinara.



VENDE-SE OU ALUGA-SE área de terra de 4,5 hectares, com 2 aviários automáticos, um de 125m e um de 100m, duas casas e um galpão, em Ipuacu/SC. Valor a combinar. Interessados ligar para (49)3449-0112.

VENDE-SE TERRENO em São Miguel do Oeste com 224m² no Centro próximo a Prefeitura. Contato: 49.8406-0883.

VENDE-SE TERRENO terreno em São Miguel do Oeste, cerca de 800 metros do Hospital Regional com 5 mil metros. Valor a combinar. Telefone: (49)8817-3932.

VENDE-SE TERRENO de 13x50 m² com galpão em alvenaria medindo 9x40m², na Rua Ernesto Alvez, nº 55, em São Miguel do Oeste. Fone 3621-1838 ou 9119-1489.

VENDE-SE TERRENO no Bairro Civemara, lote de 450 metros e casa de 102 metros, com três quartos, sala, cozinha, lavanderia e garagem. Fone 8868-7914.

VENDE-SE DOIS TERRENOS no Bairro São Jorge, SMOeste SC. Ótima localização. 308 m2 por R\$ 80.000,00. 350 m2 por R\$ 120.000,00. Fone 49.8405 6568

VENDE-SE TERRENO de 13x50m² com casa medindo 9x13m², na Rua na Rua Ernesto Alvez, em São Miguel do Oeste. Aceita casa, apartamento ou carro no negócio. Fone 3621-1838 ou 9119 1489.

VENDE-SE TERRENO no Bairro Civemara, lote de 450 metros e casa de 102 metros, com três quartos, sala, cozinha, lavanderia e garagem. Fone: 8868-7914.

VENDE-SE TERRENO na Rua Guilherme José Missen, Centro de São Miguel do Oeste em frente ao Hospital Casa Vitta, 1000 m². Fone (49)9978-8545.

COMPRA-SE TERRENO de até R\$ 35.000,00. Pagamento a vista. Fone (49) 8823-9208, (49) 8824-8160.

VENDO OU TROCO. Terreno 360 m2, todo cercado com grade, com 2 casas em perfeito estado, localizada no bairro Santo Antonio em Chapecó. Valor R\$ 160 mil ou a combinar se for troca. Fone: (49) 8433-7440.

VENDE-SE TERRENO de 346 m², no Bairro São Gotardo, em São Miguel do Oeste, próximo ao Hospital Regional. Valor R\$ 100.000,00. Telefone 49.9922-5409

VENDE-SE UM TERRENO com duas casa. Uma casa mista, com 3 dormitórios, sala de estar, cozinha, 2 banheiros e área de serviço. E outra casa de alvenaria com dormitório, banheiro e uma sala de estar e cozinha. Terreno plano com área total de 430 m². Localização: Perto da BR 282 no município de Iraceminha. Fone: (49) 8805-9597 Valor: a combinar.

VENDO TERRENO, na Rua Helio Wassum - Bairro Estrela, São Miguel do Oeste-SC. Terreno de fundos com 324m², com calçamento, próximo a escola, creche, posto saúde. Valor: R\$ 65.000,00. Aceita-se propostas. Somente Interessados ligar para (49)9928-4616, (49) 9114-6189. Mauro Antonio Fritzen.

VENDO TERRENO, na Rua Helio Wassum - Bairro Estrela, São Miguel do Oeste-SC. Terreno com 200m², calçamento, próximo a escola, creche, posto saúde. Valor: R\$ 75.000,00. Aceita-se propostas. Interessados ligar para (49) 9928-4616, (49) 9114-6189. Mauro Antonio Fritzen

VENDE-SE TERRENO com casa, próximo da Praça dos Motoristas, terreno de 420 m², casa de 100 m², com duas salas, três quartos, dois banheiros e garagem. Fone 8868-7914.

VENDE-SE TERRENO no Bairro Padre Antônio, Rua Castelo Branco. Fone 49.9978-8899 com Milton José Muller.

VENDE-SE TERRENO com casa, próximo ao mercado Dallas em Maravilha. Aceita-se carro como parte do pagamento. Fone 8822-1518

VENDE-SE TERRENO em condomínio (APRA) a beira do lago da Usina de Flor do Sertão, com piscina, salão de festas, campo de futebol. No valor de R\$ 15 mil. Fone (49) 8408-2121 com Itamar.

VENDE-SE TERRENO com casa mista, próximo ao Hospital São Lucas em Guaraciaba. 360 metros quadrados de 12X 30. Tratar com Waldemar: (49) 3645-0390 ou 8852-3389.

VENDE-SE TERRENO tamanho 20X30 no centro valor de R\$ 48.000,00. Fone: (49) 2101-9409 ou (49) 9194-7109 com Ismael.

VENDE-SE TERRENO de 315m², com casa de 67m². Localizado na Rua Armando Class, nº 248, Centro. Valor R\$ 90.000,00. Aceito carro na troca. Fone 49.8843-8652 ou 49.8411-0580

VENDE-SE TERRENO no Bairro São Jorge 650 m². Valor 140.000,00. Fone (49) 9169-6122.

VENDE-SE TERRENO de 20m x 40m, 800m² no Centro de São Miguel do Oeste. Contato: (49) 9122-2628.

LOTE URBANO Nº 345-B, Com 400m², Rua Vicente Konzen, Centro, Paraíso/SC. Interessados tratar pelo fone 49.8434-6207.



VENDE-SE TERRENO próximo ao Refúgio dos Piratas, saída para Bandeirante, valor R\$ 35.000,00. Aceita-se carro, moto ou caminhão. Telefone 9104-2320

V E N D E - S E L O T E URBANO nº 427-A, Com 400m², Rua Guilherme Jose Missen, Centro, Paraíso/SC, Fone 49 8434-6207



VENDE-SE TERRENO de 568m² em São Miguel do Oeste, na Avenida Salgado Filho próximo ao Senac. Tratar pelo telefone 49.8406-0883

VENDE-SE UM TERRENO medindo 14,5 m x 15 m, localizado no Bairro Jardim Peperi em São Miguel do Oeste. Fone 49.8804-1803 ou 49.9178-2978

VENDE-SE TERRENO próximo indústria Dalcar. Valor R\$ 40.000,00. Aceita-se carro de menor valor no negócio. Fone: 49.9104-2320

VEÍCULOS 2.1 - CARRO

VENDE-SE FOX prata 2008, modelo 2009, quatro portas, com alrme, ar condicionado, direção hidráulica, vidros, travas e retrovisores elétricos. Com somente 50.000 Km rodados. Preço especial (venda urgente) Fone: 49.3664-3522 com Valdeci.



VENDE-SE Renault Clio Sedan ano 2003. Ar, direção, airberg e som. Valor R\$ 14.000,00. Aceita-se moto biz na troca. Tratar 49.3664-4713.



VENDE-SE ASTRA 2001 prata, ar, direção, vidro, trava, alarme, roda de liga leve. Maiores informações 49.9166-5606



VENDO KADET ano 93, revisado. Valor à combinar. Aceito moto no negócio. Contato 8851-4691 ou 8405-5259

VENDO OU TROCO FUSCA 1.300 L, ano 77 em ótimo estado. Fone 49.8806-5116. Valor a negociar. Motivo da venda: pouco usado



VENDE-SE GOL GIV 1.0 8v 2008, 4 portas, cinza Vulcano, R\$ 17.500,00 Contato: (49) 9185-6473.

VENDE-SE OMEGA SUPREMA GLS, ano 93/93, cor vermelha, em ótimo estado. Aceito troca no negócio. Fone: 49.9945-0899

VENDE-SE FIAT UNO, ano 1997 com licenciamento 2013 pago. Tratar com Aurélio 49.3664-4713

VENDE-SE UM GOLF 1.6, ano 97, preto, completo. Telefone: (49) 8832-2543.

VENDO PIK UP STRADA ano 2000, vidro elétrico, trava, alarme, rodas esportivas. Fone 49 8405 6568 SMOeste SC.



VENDE-SE AGILE LTZ 2011/2011 Branco, airbag duplo, abs, comp de bordo, piloto automático, o mais completo. Único dono. 29.600 km. Emplacado 2013. Valor 30.700,00. Contato pelo fone 49.8801-5214

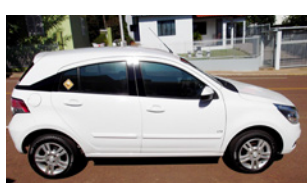

VENDE-SE CORSA WIND, duas portas, ar quente, limpador e desembaçador, ano 95 em ótimo estado. Contato pelo fone 49.3664-0900 ou na Mecânica Rodaleizer

VENDO POLO SEDAN 1.6, ano 2003, cor azul, completo, estudo trocas, valor R\$ 22.000. Fone 49.9916-4355.



VENDO FIAT UNO MILLE Fire 2004, vermelho, 4 portas, vidro elétrico, alarme, direção hidráulica, interessados entrar em contato pelo fone: 49.3664-0900 ou na Mecânica Rodaleizer.



VENDO GOL MI vermelho, ano 1999, em perfeito estado, valor R\$ 10.500. Aceito moto na troca. Fone 49.8815-8817



VENDE-SE CORSA SEDAN ano 2003, com 4 portas, cor azul, trava e vidro elétrico, alarme, desembaçador traseiro, pneus novos, direção hidráulica e em ótimo estado de conservação. Valor a combinar. Fone 49-9136-4165. email: joel.welter@hotmail.com



VENDO FIAT UNO MILLE, 1997, 4 portas, azul, com vidros, travas, alarme, limpador, desembaçador, e ar condicionado. Valor R\$ 10.000. Troco por moto. Fone 49. 8800-5694



VENDE-SE FIESTA 1.0 1998. R\$ 2 mil abaixo da tabela FIPE. Contato: (49) 9991-3136 ou (49) 3664-2004.

VENDE-SE FORDESCORT, ano 87, cor branca, completo e rodas . motor 1.6, XR3. Tratar com Gilsom 49. 8405-1745

VENDO GOL 1.0 8 valvulas em perfeito estado. Limpador traz. e desembaçador. Com rodas de liga leve. Doc 2012. R\$8.900,00. Fone 8870-1313

VENDE-SE TRATOR VALMET. Revisado. Fone 9902-0216 ou 8845-5508.

VENDO FIAT UNO MILE, vermelho, ano 1993. Valor R\$6.500,00, troco por moto. Fone (49) 8815-8817.

VENDE-SE KOMBI em Iporã do Oeste, branca ano e modelo 2010. Motor 1.4, total flex. Utilizada apenas em asfalto com pneus novos e baixa quilometragem. Contato (49) 9116.8421 ou (49) 3634.1903 falar com Luiz.

VENDE-SE FORD PAMPA GL 1.8, ano 92 com capota de fibra, R\$ 9.800,00. Fone 8415-6569.

VENDE-SE VOYAGE 1995 branco 4 portas motor 1.8 roda aro 15. **R\$ 8.500,00.** Fone (49) 9917-4721, tratar com fernando.



VENDE-SE ASTRA GSI 2004/2004 2.0 16V, vermelho, 4 airbags, computador de bordo, som original com controle no volante, teto solar, 4 pneus novos. Placa final 7. Segundo dono. Valor: R\$ 28.000,00. Contato pelo fone (49)9977-9008.



VENDO VW/SAVEIRO CLi 1.6 - ano 1997 Injetada Motor AP - QUADRADA. Valor R\$ 15.000,00, troco por Fiat/Strada 1.4 cabine estendida. Fone 49 8835-0859



VENDE-SE PAMPA GL 1992, 1.8 com capota de fibra. Documentos ok. Valor R\$ 8.500,00. Fone 49.8427-3140.



VENDE-SE LADA Laika 1.6 , ano 94. Valor R\$ 4.900. Telefone: (49) 8870-1313



VENDE-SE CHEVETE SL 1.6, ano 87. Valor R\$2.700,00. Fone 8415-6569.

VENDO FUSCA , ANO 72 1.500, um carburador R\$ 2.600,00. Tratar com Ricardo 49. 8867-5688

VENDE-SE FIORINO FURGÃO, ano 1992, motor 1.5, gasolina. Interessados ligar para 49.8831-0178 Ruben ou 49.8406-4346 Graciele.



VENDO CAMINHÃO Ford Cargo 1418, trucado, fase 02, turbinado , Pneumático. Tratar Fones 49.3622-0888 e 49. 9998-3540.

VENDE-SE SAVEIRO 1999, 1.6 MI/motor AP, ar condicionado, bancos em couro, vidros e travas elétricas, rádio usb/srv, toda revisada. R\$ 15.000,00. Contato 49 3664-1703 falar com Juliano.



VENDE-SE MERCEDES BENS 1513 ano 73. Valor R\$ 60.000,00 fones: 49. 3664-3022 ou 49.8830-3105



VENDO GOL 96, retrovisor elétrico, direção hidráulica, alarme e vidros, roda de liga r ar condicionado tudo em bom estado e funcionando. 12 mil parcelado ou 10,500 avista. Contato Thiago (49) 8826-6757 ou (49) 9963-8272.



STOP

A NOVA Promoção da Gambatto é de parar o trânsito!



CARRO

0

KILÔMETRO

com entrada e saldo em

30 PARCELAS

FIXAS

com juros

zero

Imperdível!



Promoção válida na Gambatto em São Miguel do Oeste, Maravilha e Itapiranga para o mês 07/2013

(49) 3664-1714

AVENIDA MARAVILHA - PRÓXIMO AO TREVO DE ACESSO - MARAVILHA-SC



Gambatto
VEÍCULOS

VEÍCULOS

2.1 - CARRO

Vendo ou troco **GOLF SPORTLINE** 1.6 ano 07/08, valor R\$ 35.000,00. Telefone 49.8824-1674



VENDO RENAULT SCENIC PRIVILÉGE 2005/2005, Automática 5 portas, 2.0 16V. Dcto pago para 2013. Valor: R\$ 23.000,00. Cristiane 9157-6818

VENDE-SE CAMINHÃO Baú Ford L400 em perfeito estado, R\$ 22.500,00. Fone 8427-3140.

VENDE-SE CORSA Wind 1995/1996 cor branca, trava elétrica, ar quente, desembaçador, motor praticamente novo, emplacado mês de março. Preço a tratar pelo fone 49. 9936-2647 com Ricardo, ou na Copema. Aceito propostas na troca.



VENDE-SE CELTA 2010, cor prata, 4 portas, com alarme, vidros verdes, sistema imobilizador, 4 pneus novos, combustível-flex, revizado, chave reserva e manual do proprietário. contato, fone (49)8408-1709 ou E-mail: igormercaus@hotmail.com. Valor R\$ 19.750,00



VENDE-SE FUSCA BRANCO, ano 1972, bom estado de conservação. Valor R\$ 2.300,00. Fone 49. 8422-6382, tratar com Juarez.

VENDO FIAT UNO VERMELHO - 4 portas, economy, 1.0, ano 2010, semi-completo. Valor: 19.500,00. Fone: 49. 9115-4502 tratar com Gleison.



VENDE-SE 2.8 2001 de Luxe, MWM, prata, cabine dupla, tratar pelo telefone (49) 9914-0554.

GOL 1.0 TREND 2006 -2P básico, branco, alarme. Carro em excelente estado. Preço abaixo de mercado. Interessados contatar (49) 8835-4402 Patrick Medeiros.



VENDE-SE CORSA 4 portas, ano 2005, ótimo estado. Valor R\$ 17.500,00. Fone 49. 3621-4609

VENDE-SE GOL GIII PLUS 1.0, 8 V, 4 portas, 2001/2001 branco, 88.000 Km, alarme, travas elétricas, ar quente, CD/MP3, limpador/desembaçador traseiro, revisado, 2 pneus novos Valor: A combinar . Telefone: (49) 9960-6096.

VENDO GOL power 1.6, 2003, quatro portas. Valor a combinar. Interessados entrar em contato pelo tel. (49) 9940-4655.

VENDE-SE CHEVETTE AZUL SLE 1.6/ ano 84. Valor R\$ 3.800. Telefone: (49) 8870-1313



VENDE-SE FIORINO FURGÃO 96, Branca, Pronta para trabalhar. Tratar pelos fones: (49) 3621-2980 e (49) 8885-9193.

VENDE-SE S-10 2.4 gasolina, CS, 2003, branca. Direção, trava e vidros elétricos, sem ar. Valor R\$ 28.500,00. Interessados tratar com Nico através fone (49) 8830-9342.

COMPRO CARRETINHA Reboque para transporte de motos. Contato: (49) 8414 1895 com Air.

VENDE-SE SAVEIRO 1.6 2000, GIII, branca, alarme e trava elétrica. Tratar com Rodrigo pelo fone: (49) 3664-4032. Maravilha/SC.

COMPRA carros e motos financiadas, mesmo com parcelas em atraso. Telefone para contato (49) 8807-7525.

VENDE-SE CELTA VHC, ANO 2003, cor preta trava elétrica, desembaçador traseiro, AQ, alarme, rádio. 76.000 km. Fone 8408-5887 ou 8416-2601 com Simone

VENDE-SE VERSAILLES 2.0 GL. Ano 1992, gasolina, vidro elétrico, direção hidráulica, em ótimo estado. Valor R\$ 6.000,00. Documentação em dia. Fone 49. 8867-6330 ou 8813-4668

VENDO VECTRA 1994 GLS. Contato 49.8859-6832 com Valdelir



VENDO POLO PRATA, ano 2003, 1.6, completo, valor 22.000. Estudo trocas. Fone (49) 8815-8817.



VENDE-SE RENOULT CLIO 2000, 4 portas com ar condicionado, air bag duplo, trava elétrica, som de cd. Valor R\$ 11.500,00 Fone 49. 8401-3190



VENDE-SE KADETT SLE 1.8 1992, com injeção., vermelho, R\$8.300,00. Contato: (49) 9116-1340.

VENDE-SE CELTA, VERMELHO, 2002/2003. R\$ 16.000,00. Telefone: (49) 8836-1376 ou (49)3622-8304.

VENDO GOL branco ano 1989, bom estado de conservação. Valor RS 6mil aceito moto na troca. Telefone para contato: (49) 9129-8585 ou 9114-5184.

VENDE-SE GOL SPECIAL 2002 Vermelho, alarme, travas elétricas, final 7 emplacado. Telefone para contato (49) 9967-9078 falar com Elisandro ou (49) 9994-0615 falar com Rafael.

V E N D E - S E CAMINHONETE Furgão Mercedes Benz MB 180D, branca, diesel, direção hidráulica, ano 1995. Aceita-se no negócio carro e moto. Valor a combinar. Telefone (49) 88207661 ou (49) 36214037 (horário para contato residencial as 12:00 ou após as 18:00) Tratar com Valdomiro - São Miguel do Oeste.



VENDE-SE FIORINO furgão 1.0 - 1995, a gasolina, branca, ótimo estado, pneus novos. R\$ 12.000,00. Contato: 49. 8426-4155

VENDO POLO CLASSIC 99/99. Ótimo estado. Cor: Prata .Km 142.000. R\$ 10.0000. Contato: 49 9119 1913 ou neimar.assmann@gmail.com

VENDE-SE GOL 1.0, ano 94 Valor: R\$ 7.200. Telefone: (49)8870-1313



VENDO GOL BOLINHA, 1996, branco, com ar quente , som mp3, em ótimo estado de conservação. Valor R\$ 8.200. Interessados ligar (49) 8813-3338 com Rodrigo.



VENDO UNO MILLE FIRE FLEX 2 portas, de cor branca, com ar quente e ar frio, desembaçador e limpador traseiro. KM 9.800. Ótimo estado de conservação, unico dono. falar com Marcelo ou Cinara no fone 99259891/99431635. Valor: 21.000,00

VENDE-SE FIAT UNO SX 98, limpador e desembaçador. Valor R\$ 7.100. Telefone: (49) 8870-1313



VENDE-SE GOL ano 1997, 2 portas, Rodas esportivas novas, aro 14, pneus novos, Vidro elétrico original, Pintura bem conservada, Com Som mp3, USB. Valor de ocasião R\$ 10.000,00. Contato: 8801-5475

VENDO IVECO 3510 ANO 99 . Ligue e confira! Somente R\$ 27.000,00 sem trocas. Fone 49. 9900-7210 ou 49. 9113-9997 falar com Marcio

VENDO FORD KA, prata, ano 1998, ou troco por moto, valor 10mil, fone (49) 8800-5694.



VENDO AGILE LT 2010, computador de bordo, volante escamoteavel, piloto automático, grade do LTZ, trio elétrico, pneus Michelin com sistema de garantia, todas as trocas de óleo e revisões feitas na concessionaria com carimbo no manual, ótimo estado. 70.000km. R\$ 26.500,00. Fone 49. 9991-3970



VENDE-SE FORD PAMPA 1988, pintura nova, boa de mecânica, ótimo veículo para trabalho. R\$ 8.000,00. Contato: 49. 8426-4155

VENDE-SE GOL MI 1.0, ano 98, em ótimo estado, interessados entrar em contato com Fabio ou Ismael Vendrame, pelos fones: (49) 3664-0900, (49) 8821-5220 ou ir à Mecanica Rodaleizer.



VENDE-SE VECTRA, ano 99 completo, cor verde. ótimo estado de conservação. Contato (49) 9958-3100.

VENDE-SE ASTRA GLS completo, ano 95. Valor R\$ 8.500. Telefone: (49) 8870-1313



VENDE-SE GOL GTS branco 1989 em bom estado de conservação, licenciamento 2012 pago, trava e vidro elétricos, roda esportiva. Valor R\$4.500,00 à vista. Telefone para contato (49) 9129-8585.

VENDO GOL BOLA cor verde, ano 1995, vidros elétricos, pneus novos, ou troco por moto, valor R\$ 9.000 . Fone (49) 9916-4355.



VENDE-SE ASTRA, ano 1995, completo, com direção, ar, vidro elétrico, cor preta. Valor: abaixo da tabela. Interessados entrar em contato pelo telefone, aceita moto na troca. (49) 8825-3734.

VENDO SANTANA, ano 92, gasolina, motor 1.8, Valor 4.600. Aceito moto até valor de R\$ 3.000,00 na troca. Telefone 8422-4077 ou 9801-8941 Cleumar.



VENDE-SE GOL GTS 1989 em bom estado de conservação na cor branca. Apenas R\$ 4.500,00 à vista. Contato: (49) 9129-8585, Rua São José, 532, Bairro União em Maravilha ou andre82wolff@hotmail.com



VENDE-SE UM FORD VERONA, IPVA 2012 pago, ótimo estado, recebe moto no negócio. Valor R\$7 mil. Fone: (49) 9153-6178.

VENDE-SE VECTRA 1996 ótimo estado, rodas aro 15 com 4 penus novos, som personalizado, 4 cornetas, 2 autofalantes Eros, 2 módulos, aparelho com DVD 3". Completo: ar, vidro, travas, freios abs, pintura perolizada. Contato: (49) 9918-7769.

VENDE-SE MERCEDES BENS 1513. valor R\$ 58.000,00 . Fone 49. 3664-3022 ou 49. 8830-3105

VENDE-SE FIAT UNO 1994, motor 1.5, duas portas, cor branca, em ótimo estado de conservação. Fone: 49. 3621-1942 ou 49. 9127-5889

VENDE-SE GOL COPA 2006/2006 ótimo estado, vermelho. 33.000 km, segundo dono. R\$ 18.000,00, tratar com Mauro. Fone 49. 9151-7813

VENDO FORD/KA 2012, branco, com trava elétrica, alarme, som, ar condicionado e IPVA 2013 pago. Baixa quilometragem. Em ótimo estado de conservação. Contato 49. 8404-0408

VENDO STILO Abarth 2.4 azul ano 2003 completo com bancos em couro e abs. Valor 3 mil abaixo da FIPE. IPVA 2013 quitado. R\$ 21.000 a vista. Estudo Trocas. Telefone: 49 9909-6111 ou no email: juniorjubanskinho@hotmail.com



VENDE-SE FORD K FLEX, cor prata, ano 2010 em ótimo estado. Interessados entrar em contato pelo fone: 49. 3664-2202 ou 49. 9131-6721 com Leoni.

VEÍCULOS

2.2 - MOTOS

VENDE-SE MOTO CG TODAY 125, ano 93, em ótimo estado. Documentação em dia. Valor R\$ 1.800,00. Fone 49. 8867-6330 ou 8813-4668

VENDO BIZ 125 ks 2008. Amarela, moto linda. Por R\$ 3.900,00. Telefone 8803-2028

VENDO YAMAHA FAZER YS 250 2010/2011. Emplacada 2013, Com 15900km. Valor á vista R\$8.300,00. Tratar com Robsom pelo fone 49. 8436-8222

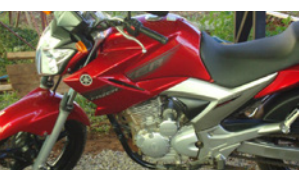

VENDE-SE MOTO CG 150 Sport 2006. Valor R\$ 4.000,00. Contato pelo fone 49. 8870-3525 tratar com Luis



VENDO 2 MOTOS 100cc, bem conservadas, documentação em dia. Troco por Fusca. Tratar com Assis (49) 3622- 7354 .

VENDO MOTO CG TITAN FAN 2005, por R\$ 800,00 abaixo do preço de tabela. Fone: 49.3664-2209 ou 49. 8811-8411

VENDO MOTO HONDA BIZ 125 Amarela 2008, ótimo estado de conservação. Valor R\$ 3.900,00 . Fone 8803-2028 Maravilha



VENDE-SE MOTO YAMAHA XT 225 ano 2000 valor de 3.500,00 . Fone (49)8870-1313

VENDE-SE MOTOCICLETA HONDA/CG 125 Titan ES, Ano 2003/2003, com partida elétrica e freio a disco em ótimo estado de conservação. Fone: (049) 3627-0410 (horário comercial) ou (049) 9112-7082 (após às 18:00 horas).



VENDO MOTO HONDA FAN 150 ESI partida elétrica, motor flex, 2011, excelente moto. Valor abaixo da tabela. Aceito moto honda de menor valor como parte do pagamento. Fone 49. 8803-2028 Maravilha

VENDO MOTO CG TITAN 150ES, com partida ano 2005, Valor R\$3.950,00. Tratar com Eduardo Fone: 9979-4418 ou 8816-9320.



VENDO MOTO CG 125 2003, cor verde. Valor: R\$ 2800,00. Contato pelo fone: (49) 8847-8724.

VENDE-SE TWISTER 2008, 32 mil km, valor abaixo da fiipe. Contato (49) 3664-1690 ou 3664-4598.

VENDE-SE MOTO CG 150 ESD ano 2008 com 25.000 km, original. Valor de R\$ 4.300,00. Fone 49. 8427-3190



VENDE-SE MOTO NXR 150 BROS KS 2008 excelente estado, totalmente revisada e pneus novos, R\$ 6.200,00. Telefone (49) 3622-5090.

VENDE-SE MOTO TITAN KS, Ano 2003 em ótimo estado, 29.000 km. Emplacamento 2013 pago. Valor: R\$ 3.000,00. Fone: 49. 8847-3937 ou 9999-4835



VENDO MOTO HONDA TITAN ano 97. Valor R\$ 2.100,00. Tratar com Ricardo pelo fone 49. 8867-5688

VENDE-SE MOTO Honda CG 125 Titan ES, Ano 2003/2003 em ótimo estado de conservação com partida elétrica e freio a disco. Valor: 3.500,00. Fone: (49) 3627-0410 (horário comercial) ou (49) 9112-7082 (após às 18h).

VENDE-SE TWISTER 250, amarela, ano 2008, segundo dono. 3 mil km rodados. Estuda-se proposta por gol quadrado. Valor R\$ 7.500,00 Fone (49) 8423-6036.

VENDE-SE MOTO CB 400 ano 1982 relíquia, preta, motor ok, pneus novos, bateria nova, buzina a ar, faroletes, relação nova, baú, moto em estado de nova, para pessoas exigentes. Valor R\$ 8,500.00 Tratar pelo telefone (49) 9971-4769 Bernardo.



VENDO NX 150 PARA TRILHA. Motor com kit 200 CC, moto em ótimo estado de conservação, pneus novos, cor vermelha. Valor R\$ 3.200,00. Interessados entrar em contato com Fernando pelo fone (49) 9917-4721

VENDO CG 150 TITAN KS, ano 2004. R\$ 3.500,00, com desconto no pagamento à vista. Tratar com Jeferson 49. 8829-4179 Maravilha.



VENDE-SE MOTO YAMAHA FAZER 250 cor vermelha ano 2008, único dono. R\$ 6.700,00, transferencia paga. Contato : 9193-2623 SMOeste

VENDO MOTO ano 2005, bom estado de conservação. Preço R\$ 2900,00. Contato pelo fone 49. 9129-8585. Em Maravilha



VENDE-SE CBX 250 TWISTER ano 2008, 2 pneus novos, pintura em perfeito estado. (49) 8818-4390.



VENDO MOTO CBX 250 twister, vermelha, ano 2004, valor 5 mil; troco por honda biz, fone 8815-8817

VENDE-SE CG 125 FAN - ano 2007. Nova! Valor R\$ 3.600,00. Telefone para contato (49) 9940-1256.

VENDO MOTO SHADOW 600cc, ano 2002, cor preta, toda equipada, semi nova, com 3280 km. Fone: 49. 8407-5113



COMPRO MOTO BROZ de 2005 a 2009. Com exceção das cores vermelha e branca. Tel. 8416-9148

VENDE-SE CBX - Strada 200 ano 2000/2001, cor preta, 2 pneus novos, bateria nova, 40 mil km, segundo dono. Telefone (49) 8806-2168.

VENDO XTZ 2005 para trilha, partida elétrica, motor preparado. Valor R\$ 3.000,00. Contato 49. 8408-0017 com Adriano.



VENDE-SE XR 200, VERMELHA, ano 2002. Valor R\$ 4.700.00. Fone (49) 8404-3927

VENDO BIZ 2004, partida elétrica e pedal, preta, pneus novos (não remolde), bem conservada. Tratar pelos numeros 8819-7687, 9991-3121 com Alexandre

VENDO MOTO BIZ ano 2000 no valor de 2.000,00. Fone 49. 9984-1896 tratar com Gisele



VENDO MOTO V-STROM 650 - 2009/2010. Preta fosca com 29.000km. Com protetor de mãos, de motor e suporte para baús. Pneus Michelin Anakee. R\$ 26.000,00. Não aceito troca. Contato pelo fone 49 9978 9716 ou no mail: eloivet@gmail.com



VENDO QUADRICÍCLO marca Coyote modelo atv 250cc ano 2012, semi-novo, ainda na garantia. R\$ 9.200,00 - Contato 49. 9108 0284



VENDO MOTO TITAN 150 KS ano 2005 em ótimo estado de conservação. R\$ 3.350,00 . Fone 49.8803-2028



VENDO MOTO HONDA FAN 150 ES, ano 2011, partida elétrica, excelente moto. Preço abaixo da tabela fiipe, aceito moto de menor valor na troca. Fone 8803-2028 Maravilha



VENDO MOTO KASINSKI COMET 250 GTR, ano 2009, 18000 Km. Valor R\$ 10.000,00 (aceito parcelamento). Contato: 3664 2022 com Cristian



CB 500 2003 PRETA. 28 mil km, praticamente nova. Aceito troca. 49. 9148-8045 com Daniel - SMO



VENDE-SE CG TITAN 150 ES azul, ano 2005. Valor R\$ 3.000. Contato 49. 3664-4567



VENDE-SE MOTO YAMAHA YBR 125 E. Ano/mod-elo 2003, cor bege, em ótimo estado de conservação. Valor: R\$ 2.300,00 á vista. Contato (49) 8891-1155 com Silva.



VENDO BIZ 125 KS 2008 amarela, moto linda. R\$ 3.900,00. Fone 49. 8803-2028

VENDO TWISTER 2008, semi-nova, com 4.250 km, e IPVA 2013 pago. Valor R\$ 7.500,00. Fone 8407-5113



VENDE-SE MOTO Kawasaki Vulcan 95, 80CV 800 C, com 26.000 km. Descarga esportiva, acompanha os originais, com alforjes. 80CV 800 C. Fone: (49) 9142-3232



DIVERSOS
3.7 - ANIMAIS

VENDE-SE PODLE com 4 meses, branco, maxo. R\$ 150,00. Fone: (49) 8814-3828

VENDO UM FILHOTE DE VACINA APSO, da cor bege com manchas brancas, com idade de 80 dias, duas doses de vacina importada pronto para morar em apartamento. Valor R\$ 450,00

VENDO 6 VACAS LEITEIRAS da raça Jersey. 3 em lactação e 3 vão dar cria. Fone 49. 9902-0216 ou 8845-5508. Preço a combinar

VENDE-SE GADO Para labate e engorda. Gado mestiço, ótimo para quem tem capim azevém. Fone: 49. 8806-5116



VENDE-SE cachorro Shitzu, com 6 meses de vida, com as vacinas em dia. Valor R\$ 500,00. Fone 49. 8863-1183 tratar com Gilvana

VENDE-SE 15 NOVILHAS. 6 Jersey pura e 4 mestiças (cobertas de 7 a 8 meses) + uma novilha holandesa (coberta de 2 meses + uma holandesa e três mestiças jersey com holandesa (não cobertas). Valor de R\$ 25 mil à vista. Fones 49. 3646 3802 ou 49. 8835-2900

VENDO TERNEIROS E VACAS DE LEITE. Fone 49. 9914-6553 Maravilha SC

VENDE-SE filhotes de Shitzu. Fones 49. 3664-0255 ou 49. 9146-6731



VENDE-SE DOIS FILHOTES DA RAÇA PINSCHER NI de cor marrom, sendo uma fêmea e um macho, filhotes de raça pura. Contato: 49.8426-2195 ou 49.8423-6626, ligar apos as 18:00h.



DIVERSOS
3.10 - GERAL

TROCO roda aro 15' por roda aro 13' para veículos Volkswagen. Fone 9917-4721

VENDE-SE APARELHO DE SOLDA monofásico, seminovo, valor à combinar. Fone: 8809-3308.

VENDE-SE dois cães da raça pinscher, com 45 dias. R\$ 100,00 cada cão. Fone 49. 8863-1183

VENDE-SE PLAYSTATION 2 SLIM (semi novo) com 1 controle novo, funcionando normalmente, também funciona como DVD! Valor de R\$ 200,00 (duzentos reais). Aceito propostas. Contatos telefone 49. 9936-2647 com Ricardo, ou na Copema 49. 3664-0115 com Ricardo

VENDE-SE UMA CONTENÇÃO ESPINHA DE PEIXE 4 x 2 galvanizada com chapa de encosto para ordenha; uma ordenhadeira canalizada, bomba de 900 com 4 conjuntos e com pulsadores interpuls. Um aquecedor de 200 litros térmico modelo boiler (6 meses de uso). Um resfriador de 1.000 litros e duas ordenhas (3 meses de uso). Pessoa p/ contato: Cleiton Zuffo. Telefone p/ contato: 49. 9121-3720

VENDE-SE cama com cabeceira em marfim. Centrífuga Müller em ótimo estado. Geladeira Eletrolux branca c/ degelo. Fone (49) 9902-0213 falar com Mara.

VENDE-SE máquina de fraldas motorizada, semi-nova. Com seladora, corta e sela embalagens de todos os tamanhos. Contato com Waldemar: (49) 3645-0390 ou 8852-3389.

VENDE-SE máquina de costura industrial reta. Fone (49) 8846-8420 falar com Geniane.

VENDE-SE MÁQUINAS usadas para marcenaria. Contato pelo telefone (49) 3365-3172 ou 8820-2889.

VENDE-SE TABLET Samsung Galaxy 16GB interna mais cartão de memória de 2GB externa, 7 Polegadas - Cor: Preto com branco, sistema operacional Android 2.2, rede 3G, com 3 meses de uso. Valor R\$ 750,00 AV. Fone: 8413-7621, tratar com Marciane.

VENDE-SE ESTAÇÃO DE MUSCULAÇÃO da marca Kikos HG 004. Nova, sem uso. Preço 800,00. Interessados tratar na Cruz e Souza 348, Bairro São José - Maravilha.

PRECISA-SE DE MOÇA PARA DIVIDIR APARTAMENTO na Av. Sul Brasil. Galeria beduski. necessário gostar de animais. Fone 8803-5844, 3664-1757. Falar com Karina.

VENDE-SE APARELHOS DE GINÁSTICA. Maiores informações (49) 3622-1934.

PRECISA-SE DE MÓVEIS como pia e mesa. Doações ligar para 49 8852-0736 / 8827-2964 tratar com Marley.

VENDE-SE 3.000 PÉS DE EUCALIPTO, medindo aproximado 20m de comprimento. Prazo de 3 anos para retirar. Fone 8874-7197, 8817-6929. Tratar com Cristiane

VENDE-SE LAVACAR que está atendendo a mais de 5 anos, localizado no centro da cidade, ótima cliente. (motivo: mudança de cidade). Fone 49. 9958-3100.

VENDO MÓDULO A M P L I F I C A D O R SOUNDIGITAL SD200.2D. Um excelente módulo pra tocar 4 alto falantes 6x9 por exemplo. Muito pouco tempo de uso. 250wrms em 14,4volts. R\$ 80,00. Contato 49. 8806 4045 ou ederson.182@hotmail.com

VENDE-SE DUAS MÁQUINAS semi-industriais de costura. Interessados ligar: (49) 3622-1155. Valor a Combinar.

VENDE-SE BICICLETA COM MOTOR, também faço motorização da sua bike. Ligue e confira (49) 8428-0276 com Volmir.

VENDE-SE ESTEIRA CALOI fitness, bem conservada, correia nova, menos de 50% do valor de nova, R\$550,00. Contato pelo fone (49) 9912-6253.

VENDE-SE ESTEIRA ELETRICA em perfeito estado, semi-nova. Modelo 550 turbo. R\$ 350,00. Interessados tratar pelo fone: 49. 8870-1313

VENDE-SE MÁQUINA DE COSTURA reta e uma overlocke 4 fios. Seminovas, ótimo estado. Fone (49) 8837-5791 ou (49) 8831-0647.

VENDO BEBÊ CONFORTO Tutty Baby + CARINHO funny voyage + ANDADOR Burigotto, todos rosa. Valor R\$ 300,00. Fone 49. 9977-2708 ou 49. 8856-0025



VENDE-SE MÁQUINA PARA FAZER BLOCO E FORMAS PARA CALÇADA. Interessados entrar em contato pelo telefone 49-8813-1464 e falar com Aires.

VENDE-SE UM JOGO DE SOFÁ (tecido) seminovo por R\$400,00. Contato: (49) 9940-1095.

VENDE-SE MÁQUINA de costura industrial da marca Juki. Contato: (49) 9106-9682.

VENDE-SE SIMULADOR DE CAMINHADA semi-novo. Valor R\$ 200,00. Troca-se por jato. Fone 49. 8814-3828 em Maravilha.

VENDE-SE ASSADEIRA DE FRANGO E UM EXPOSITOR DE FRIOS. Tratar com Otaiades. Preço a combinar. 9959-9542 ou 9938-1883

VENDE-SE MÁQUINAS DE COSTURA INDUSTRIAIS, reta - R\$700,00, overlock - R\$ 1 000,00, interlock - R\$ 1 100,00, caseadeira - R\$ 4 000,00, botoneira - R\$ 2 000,00. Todas com menos de um ano de uso. Contato pelo fone (49) 9176-5001 ou 9158-4547.

VENDA DE CARRETINHAS AGRÍCOLAS. 01 carretinha agrícola traçada, motor agrale m-93, caixa de c-10, valor R\$ 13.000,00. 01 carretinha agrícola traçada, motor b-13, caixa de c-10, valor R\$ 12.000,00. 01 carretinha agrícola artesanal, motor b-09, valor R\$ 4.000,00. 01 carretinha agrícola artesanal, motor dkv, b-09, valor R\$ 3.000,00. Interessados tratar pelo fone; 49. 9119-2731 e 49.8806-1704

VENDE-SE RADIO PX COBRA com antena pequena, cabo e suporte. Completo, para por em carro ou caminhão. Valor: 250,00 reais. Fone: 49. 8847-3937

COMPRA-SE esteira elétrica. Contato pelo telefone (49) 9929-5715.

VENDE-SE um kit com três máquinas de costura, com linhas, uma mesa de madeira, tesoura elétrica, único dono. Entregam as máquinas revisadas. Valor R\$ 1.800,00. Tratar com Amilton (49) 8832-2546.

VENDE-SE cama de massagem, cadeira e escada. Itens seminovos. Fone: (49) 9113-7755.

VENDE-SE EQUIPAMENTOS USADOS PARA MERCADO COMPLETO, aceita-se troca por carro, valor à combinar. Fone 3664-6456 ou 8828-8486.



Vende-se jogo de sofá, 2 e 3 lugares semi-novos cor marrom escuro (tecido): R\$ 500,00. Estante grande e muito espaçosa semi-nova cor tabaco: R\$ 500,00. Mesa de madeira com 6 cadeiras em bom estado de conservação, cor marfim R\$ 300,00. 02 carrinhos de bebê, sendo 01 carro berço e 01 carro de passeio e berço + 01 andador e banheira grande de brinde R\$ 450,00. Armário de cozinha semi-novo cor tabaco e marfim: R\$ 550,00. 02 televisores em bom estado de conservação, 14" e 20" Philips com controle: R\$ 170. Contatos 9998-5336 TIM, 49. 3664-4612. Falar com Tânia.

VENDE-SE UM CARRINHO novo de churros e uma máquina de crepe, uma máquina de chocolate quente, e uma estufa elétrica para lanches todos novos. Maravilha/SC (49) 9979-4214 falar com Vilmar.

VENDO CONTRABAIXO Eagle 4 cordas, modelo Jazz Bass, preto. Usado, em bom estado de conservação. Aceito propostas. Contato: 49. 9963-7097

VENDO BOTA para trilha (moto) 42 preta usada. Valor R\$ 70,00. fone (49) 9917 4721



VENDO JOELHEIRA para vôlei. Valor R\$ 50,00. Fone: (49) 9917-4721

VENDO UMA MÁQUINA DE COSTURA marca Vigoreli semi-nova. Fone 49. 3664-1984 ou 49. 9131-7650

VENDE-SE FOGÃO A LENHA marca clarice nº 1, semi-novo, com tampa. Fone 49. 3664-1984 ou 49. 9131-7650

Município de Cunha Pora-SC
Relatório Resumido da Execução Orçamentária
Balço Orçamentário
Orçamentos Fiscal e da Seguridade Social
Janeiro a Junho 2013/Bimestre Maio-Junho

RECEITAS	PREVISÃO INICIAL	PREVISÃO ATUALIZADA (a)	RECEITAS REALIZADAS				SALDO A REALIZAR (e-c)
			No Bimestre (b)	% (b/a)	Até o Bimestre (c)	% (c/a)	
RECEITAS (EXCETO INTRA-ORÇAMENTÁRIAS)(I)	18.675.101,43	18.675.101,43	3.895.325,52	20,86	10.982.698,34	58,81	7.692.403,09
Recostas Correntes	18.395.597,09	18.395.597,09	3.895.325,52	21,18	10.423.631,24	56,64	7.971.965,85
Recosta Tributária	2.226.037,00	2.226.037,00	695.539,42	31,25	1.289.602,99	57,93	936.434,01
Impostos	1.799.512,00	1.799.512,00	563.390,94	31,31	969.704,31	53,89	829.807,69
Taxas	366.025,00	366.025,00	130.805,73	35,74	309.994,81	84,69	56.030,19
Contribuição de Melhoria	60.500,00	60.500,00	1.342,75	2,22	9.903,87	16,37	50.596,13
Recosta de Contribuições	446.270,00	446.270,00	43.970,12	9,85	135.622,55	30,39	310.647,45
Contribuições e Economias	446.270,00	446.270,00	43.970,12	9,85	135.622,55	30,39	310.647,45
Recosta Patrimonial	85.849,50	85.849,50	17.277,48	20,13	46.523,02	54,19	39.326,48
Recostas Imobiliárias	2.662,00	2.662,00	-	-	-	-	2.662,00
Recostas de Valores Mobiliários	83.187,50	83.187,50	17.277,48	20,77	46.523,02	55,93	36.664,48
Recosta de Serviços	7.986,00	7.986,00	2.118,04	26,52	21.686,23	271,55	-13.700,23
Transferências Correntes	15.323.199,88	15.323.199,88	3.108.060,74	20,28	8.854.993,57	57,79	6.468.206,31
Transferências Intergovernamentais	15.168.917,88	15.168.917,88	3.055.755,43	20,14	8.746.767,97	57,66	6.422.149,91
Transferências de Instituições Privadas	9.317,00	9.317,00	-	-	-	-	9.317,00
Transferências de Convênios	144.965,00	144.965,00	52.305,31	36,08	108.225,60	74,66	36.739,40
Outras Receitas Correntes	306.254,71	306.254,71	28.359,72	9,26	75.202,88	24,56	231.051,83
Multas e Juros de Mora	93.170,00	93.170,00	7.150,99	7,68	17.558,32	18,85	75.611,68
Indenizações e Restituições	61.226,00	61.226,00	-	-	-	-	61.226,00
Recosta da Dívida Ativa	91.715,51	91.715,51	13.045,62	14,22	45.729,31	49,86	45.986,20
Recostas Correntes Diversas	60.143,20	60.143,20	8.163,11	13,57	11.915,25	19,81	48.227,95
Recostas de Capital	279.504,34	279.504,34	-	-	559.067,10	200,02	-279.562,76
Operações de Crédito	-	-	-	-	-	-	-
Liquidação de Bens	-	-	-	-	-	-	-
Transferências de Capital	279.504,34	279.504,34	-	-	559.067,10	200,02	-279.562,76

Município de Cunha Pora-SC
Relatório Resumido da Execução Orçamentária
Balço Orçamentário
Orçamentos Fiscal e da Seguridade Social
Janeiro a Junho 2013/Bimestre Maio-Junho

RECEITAS	PREVISÃO INICIAL	PREVISÃO ATUALIZADA (a)	RECEITAS REALIZADAS				SALDO A REALIZAR (e-c)
			No Bimestre (b)	% (b/a)	Até o Bimestre (c)	% (c/a)	
Transferências Intergovernamentais	279.504,34	279.504,34	-	-	-	-	279.504,34
Transferências de Convênios	-	-	-	-	559.067,10	-	-559.067,10
RECEITAS (INTRA-ORÇAMENTÁRIAS)(II)	-	-	-	-	-	-	-
SUBTOTAL DAS RECEITAS(III)=(I+II)	18.675.101,43	18.675.101,43	3.895.325,52	20,86	10.982.698,34	58,81	7.692.403,09
OPERAÇÕES DE CRÉDITO-REFINANCIAMENTO(IV)	-	-	-	-	-	-	-
Operações de Crédito Internas	-	-	-	-	-	-	-
Mobiliária	-	-	-	-	-	-	-
Contratual	-	-	-	-	-	-	-
Operações de Crédito Externas	-	-	-	-	-	-	-
Mobiliária	-	-	-	-	-	-	-
Contratual	-	-	-	-	-	-	-
SUBTOTAL DAS OPERAÇÕES DE CRÉDITO-REFINANCIAMENTO(V)=(IV+V)	18.675.101,43	18.675.101,43	3.895.325,52	20,86	10.982.698,34	58,81	7.692.403,09
DEFEZIVIS	-	-	-	-	-	-	-
TOTAL(III)+(IV)+(V)	18.675.101,43	18.675.101,43	3.895.325,52	20,86	10.982.698,34	58,81	7.692.403,09
SALDOS DE EXERCÍCIOS ANTERIORES	-	-	-	-	-	-	-
(UTILIZADOS PARA CRÉDITOS ADICIONAIS)	-	-	-	-	-	-	-
Superávit Financeiro	-	-	-	-	-	-	-
Reabertura de Créditos Adicionais	-	-	-	-	-	-	-

Município de Cunha Pora-SC
Relatório Resumido da Execução Orçamentária
Balço Orçamentário
Orçamentos Fiscal e da Seguridade Social
Janeiro a Junho 2013/Bimestre Maio-Junho

DESPESAS	DOTAÇÃO INICIAL (d)	CRÉDITOS ADICIONAIS (e)	DOTAÇÃO ATUALIZADA (f)=(d+e)	DESPESAS EMPENHADAS		DESPESAS LIQUIDADAS		SALDO A LIQUIDAR (g-f)	
				No Bimestre (h)	Até o Bimestre (i)	No Bimestre (j)	Até o Bimestre (k)		
									R\$ 1.00
DESPESAS (EXCETO INTRA-ORÇAMENTÁRIAS)(VIII)	18.675.101,43	2.719.747,84	21.394.849,27	3.884.364,79	12.547.465,43	4.391.920,25	9.621.813,42	44,97	11.773.035,85
Despesas Correntes	16.596.277,66	1.804.311,36	18.400.589,02	3.528.859,97	11.260.223,25	3.454.281,36	8.551.165,78	46,47	9.849.423,24
Pessoal e Encargos Sociais	9.377.012,00	-45.340,72	9.331.671,28	1.592.658,13	5.588.601,24	1.644.096,61	4.716.741,09	50,55	4.614.930,19
Outras Despesas Correntes	7.219.265,66	1.849.652,08	9.068.917,74	1.936.201,84	5.701.622,01	1.810.184,75	3.834.424,69	42,28	5.234.493,05
Despesas de Capital	1.985.448,26	915.436,48	2.900.884,74	355.504,82	1.287.242,18	937.638,89	1.070.647,64	36,91	1.898.237,10
Investimentos	1.760.448,26	815.436,48	2.575.884,74	347.342,15	1.111.951,16	882.422,85	901.700,16	35,01	1.674.184,58
Amortização/Refinanciamento da Dívida	225.000,00	100.000,00	325.000,00	8.162,67	175.290,02	55.216,04	168.947,48	51,98	156.052,52
RESERVA DE CONTINGÊNCIA	93.375,51	-	93.375,51	-	-	-	-	-	93.375,51
DESPESAS (INTRA-ORÇAMENTÁRIAS)(IX)	-	-	-	-	-	-	-	-	-
SUBTOTAL DAS DESPESAS(X)=(VIII+IX)	18.675.101,43	2.719.747,84	21.394.849,27	3.884.364,79	12.547.465,43	4.391.920,25	9.621.813,42	44,97	11.773.035,85
AMORTIZAÇÃO DA DÍVIDA(REFINANCIAMENTO)(XII)	-	-	-	-	-	-	-	-	-
Amortização da Dívida Interna	-	-	-	-	-	-	-	-	-
Dívida Mobiliária	-	-	-	-	-	-	-	-	-
Outras Dívidas	-	-	-	-	-	-	-	-	-
Amortização da Dívida Externa	-	-	-	-	-	-	-	-	-
Dívida Mobiliária	-	-	-	-	-	-	-	-	-
Outras Dívidas	-	-	-	-	-	-	-	-	-
SUBTOTAL C/REFINANCIAMENTO(XII)=(XII+XIII)	18.675.101,43	2.719.747,84	21.394.849,27	3.884.364,79	12.547.465,43	4.391.920,25	9.621.813,42	44,97	11.773.035,85
SUPERÁVIT(III)-(X)	-	-	-	-	-	-	3.360.884,92	-	-
TOTAL(III)+(IV)+(V)-(X)	18.675.101,43	2.719.747,84	21.394.849,27	3.884.364,79	12.547.465,43	4.391.920,25	10.982.698,34	51,93	11.773.035,85

FONTE: PRONIM RF - Responsabilidade Fiscal, 30/Jul/2013, 07h e 24m.

JAIRO EBELING
PREFEITO MUNICIPAL

RUDINEI PEDRO KAFER
CONTADOR CRC/SC 030162/O-7

LOVANOR FIORESE
AGENTE DE CONTROLE INTERNO

Município de Cunha Pora - SC
RELATÓRIO DE GESTÃO FISCAL
DEMONSTRATIVO DA DÍVIDA CONSOLIDADA LÍQUIDA
ORÇAMENTOS FISCAL E DA SEGURIDADE SOCIAL
Janeiro a Junho de 2013

RGF - ANEXO 2 (LRF, art.55, inciso I, alínea "b") R\$ 1,00

DÍVIDA CONSOLIDADA	SALDO DO EXERCÍCIO ANTERIOR	SALDO DO EXERCÍCIO DE 2013	
		Até o 1º Semestre	Até o 2º Semestre

Nota: Não houve movimentação no período selecionado.

FONTE: PRONIM RF - Responsabilidade Fiscal, 30/Jul/2013, 08h e 08m.

JAIRO EBELING
PREFEITO MUNICIPAL

RUDINEI PEDRO KAFER
CONTADOR CRC/SC 030162/O-7

LOVANOR FIORESE
AGENTE DE CONTROLE INTERNO

Município de Cunha Pora - SC
Relatório Resumido de Execução Orçamentária
Demonstrativo da Execução das Despesas por Função/Subfunção
Orçamento Fiscal e da Seguridade Social
Janeiro a Junho 2013/Bimestre Maio-Junho

FUNÇÃO/SUBFUNÇÃO	Dotação Inicial	Dotação Atualizada (a)	Despesas Empenhadas		Despesas Liquidadas		% (b/Total b)	% (b/a)	Saldo (a-b)
			No Bimestre	Até o Bimestre	No Bimestre	Até o Bimestre (b)			
DESPESAS (EXCETO INTRA-ORÇAMENTÁRIAS)(I)	18.675.101,43	21.394.849,27	3.884.364,79	12.547.465,43	4.391.920,25	9.621.813,42	100,00	44,97	11.773.035,85
Legislativa	1.100.250,00	1.100.250,00	29.270,10	876.664,24	94.385,91	393.844,39	4,09	35,80	706.405,61
Ação Legislativa	1.100.250,00	1.100.250,00	29.270,10	876.664,24	94.385,91	393.844,39	4,09	35,80	706.405,61
Administração	1.735.250,00	1.896.335,00	433.417,68	1.227.550,59	402.907,67	1.005.078,47	10,45	53,00	891.256,53
Administração Geral	1.428.250,00	1.694.335,00	392.841,78	1.147.769,58	376.661,77	939.627,46	9,77	55,46	754.707,54
Administração Financeira	307.000,00	202.000,00	40.575,90	79.781,01	26.245,90	65.451,01	0,68	32,40	136.548,99
Segurança Pública	70.000,00	124.637,51	11.493,27	30.452,64	24.992,51	24.992,51	0,26	20,05	99.645,00
Policimento	40.000,00	79.613,00	7.736,02	16.554,33	5.229,52	13.826,83	0,14	17,37	65.786,17
Assistência Comunitária	30.000,00	45.024,51	3.757,25	13.898,31	2.308,10	11.165,68	0,12	24,80	33.858,83
Assistência Social	531.700,00	720.545,00	121.431,99	348.514,49	114.084,60	284.994,59	2,96	39,55	435.550,41
Assistência ao Idoso	232.200,00	252.200,00	52.126,21	182.400,90	51.631,25	163.153,71	1,70	64,69	89.046,29
Assistência ao Portador de Deficiência	25.000,00	25.000,00	4.600,00	12.000,00	4.600,00	12.000,00	0,12	48,00	13.000,00
Assistência à Criança e ao Adolescente	114.500,00	152.283,00	38.476,89	63.173,85	30.280,81	54.879,47	0,57	36,04	97.403,53
Assistência Comunitária	160.000,00	291.062,00	26.228,89	90.939,74	27.572,54	54.961,41	0,57	18,88	236.100,59
Saúde	3.063.312,00	4.649.804,64	1.240.236,12	3.131.736,77	866.479,58	2.194.572,37	22,81	47,20	2.455.232,27
Atenção Básica	2.404.312,00	3.238.537,00	641						

Município de Cunha Pora - SC
Relatório de Gestão Fiscal
Demonstrativo das Garantias e Contragarantias de Valores
Orçamentos Fiscal e da Seguridade Social
Janeiro a Junho de 2013

RGF - ANEXO III(LRF,art. 55, inciso I, alínea 'c' e art. 40, § 1º) R\$ 1,00

GARANTIAS CONCEDIDAS	SALDO DO EXERCÍCIO ANTERIOR	SALDO DO EXERCÍCIO DE 2013	
		Até o 1º Semestre	Até o 2º Semestre
EXTERNAS(I)			
Aval ou fiança em operações de crédito			
Outras garantias nos Termos da LRF¹			
INTERNAS(II)			
Aval ou fiança em operações de crédito			
Outras garantias nos Termos da LRF¹			
TOTAL GARANTIAS CONCEDIDAS(III)=(I+II)			
RECEITA CORRENTE LÍQUIDA - RCL(IV)	18.669.403,61	19.687.829,69	-
% do TOTAL DAS GARANTIAS sobre a RCL			
LIMITE DEFINIDO POR RESOLUÇÃO DO SENADO FEDERAL 22%	4.107.268,79	4.331.322,53	-
LIMITE DE ALERTA (inciso III do § 1º do art. 59 da LRF) - 19,80%	4.107.268,79	3.898.190,28	-

CONTRAGARANTIAS RECEBIDAS	SALDO DO EXERCÍCIO ANTERIOR	SALDO DO EXERCÍCIO DE 2013	
		Até o 1º Semestre	Até o 2º Semestre
EXTERNAS(V)			
Aval ou fiança em operações de crédito			
Outras garantias nos Termos da LRF¹			
INTERNAS(VI)			
Aval ou fiança em operações de crédito			
Outras garantias nos Termos da LRF¹			
TOTAL CONTRAGARANTIAS RECEBIDAS(VII)=(V+VI)			

FONTE: PRONIM RF - Responsabilidade Fiscal, 30/Jul/2013, 08h e 09m.

Nota: ¹ Inclui garantias concedidas por meio de Fundos

JAIRO EBELING RUDINEI PEDRO KAFER LOVANOR FIORESE
PREFEITO MUNICIPAL CONTADOR CRC/SC 030162/O-7 AGENTE DE CONTROLE INTERNO

Município de Cunha Pora - SC
Relatório Resumido da Execução Orçamentária
Demonstrativo da Receita Corrente Líquida
Orçamentos Fiscal e da Seguridade Social
Julho/2012 a Junho/2013

ESPECIFICAÇÃO	EVOLUÇÃO DA RECEITA REALIZADA NOS ÚLTIMOS 12 MESES							Total (Últimos 12 Meses)	Previsão Atualizada 2013
	Julho/2012	Agosto/2012	Setembro/2012	Outubro/2012	Novembro/2012	Dezembro/2012			
	Janeiro/2013	Fevereiro/2013	Março/2013	Abril/2013	Maió/2013	Junho/2013			
RECEITAS CORRENTES (I)	1.641.622,49	1.642.000,01	1.627.701,37	1.643.808,95	1.846.929,03	2.207.711,06	22.578.353,51	20.926.340,37	
Receita Tributária	1.837.088,02	2.033.944,59	1.677.030,14	1.978.392,26	2.488.611,57	1.953.514,02	100.595,68	2.226.037,00	
IPFU	30.220,49	32.868,28	28.360,72	4.090,42	1.578,10	4.530,18	37.500,27	583.591,15	
ISS	5.721,67	-	-	88.586,76	350.134,26	53.325,99	53.325,99	598.950,00	
ITBI	21.613,00	20.334,10	12.738,00	9.762,00	7.184,40	31.278,00	31.278,00	665.500,00	
IRRF	16.601,45	23.212,35	22.581,54	19.151,79	18.958,50	18.608,00	222.023,13	202.312,00	
Outras Receitas Tributárias	-	34.104,65	3.627,97	43.117,86	2.702,51	1.303,11	1.303,11	332.750,00	
Receita de Contribuições	18.091,71	1.545,64	12.403,80	12.581,51	13.039,72	12.938,90	155.457,38	332.750,00	
Receita Patrimonial	19.095,95	22.556,51	17.951,06	7.902,63	9.936,07	10.158,40	407.499,30	426.525,00	
Receita de Serviços	6.712,38	100.287,29	33.291,37	47.459,16	111.609,88	20.538,60	407.499,30	426.525,00	
Transferências Correntes	5.519,67	4.749,82	5.119,60	3.613,77	5.575,75	5.328,35	15.702,51	85.849,50	
Cota-Parte do FPM	17.175,45	22.939,54	21.143,16	24.065,14	24.373,67	19.596,45	165.529,51	446.270,00	
Cota-Parte do ICMS	17.175,45	15.840,22	12.942,20	15.543,67	10.173,29	10.421,06	10.173,29	5.546.176,40	
Cota-Parte do IPVA	3.709,58	7.608,77	7.040,24	10.886,95	6.122,17	11.155,11	128.622,91	85.849,50	
Outras Receitas Correntes	2.519,85	3.001,30	1.565,65	1.382,70	359,00	1.589,32	46.217,24	7.986,00	
Outras Receitas Correntes	17.426,00	821,75	538,16	782,28	528,72	1.589,32	46.217,24	7.986,00	
Transferências Correntes	1.436.264,69	1.444.235,64	1.493.557,52	1.495.580,25	1.712.261,95	2.023.920,88	20.005.763,86	17.853.943,16	
Cota-Parte do FPM	1.700.015,49	1.821.978,98	1.511.722,01	1.711.365,64	1.889.192,53	1.765.668,28	20.005.763,86	17.853.943,16	
Cota-Parte do ICMS	424.070,02	467.952,38	409.451,46	434.651,21	587.502,49	955.153,75	7.039.906,30	5.546.176,40	
Cota-Parte do IPVA	612.274,35	823.749,65	474.418,61	509.040,49	731.421,98	610.219,91	6.618.587,69	5.989.500,00	
Outras Receitas Correntes	486.665,93	487.144,87	565.353,40	532.643,40	573.232,91	579.461,67	579.461,67	579.461,67	
Outras Receitas Correntes	591.451,69	531.475,24	501.751,72	605.001,50	601.236,74	563.168,62	6.618.587,69	5.989.500,00	
Outras Receitas Correntes	108.883,69	82.882,98	101.969,26	76.523,06	40.759,99	29.943,36	29.943,36	29.943,36	
Outras Receitas Correntes	44.536,53	74.216,99	93.358,18	105.787,69	94.478,35	110.047,22	963.387,30	858.495,00	

Município de Cunha Pora - SC
Relatório Resumido da Execução Orçamentária
Demonstrativo da Receita Corrente Líquida
Orçamentos Fiscal e da Seguridade Social
Julho/2012 a Junho/2013

ESPECIFICAÇÃO	EVOLUÇÃO DA RECEITA REALIZADA NOS ÚLTIMOS 12 MESES							Total (Últimos 12 Meses)	Previsão Atualizada 2013
	Julho/2012	Agosto/2012	Setembro/2012	Outubro/2012	Novembro/2012	Dezembro/2012			
	Janeiro/2013	Fevereiro/2013	Março/2013	Abril/2013	Maió/2013	Junho/2013			
Cota-Parte do ITR	16,41	-	2.376,82	4.127,67	140,09	66,01	7.049,29	9.317,00	
Transferências de LC 87/1996	6,59	41,87	16,05	149,96	74,87	32,95	32,95	32,95	
Transferências de LC 61/1989	2.683,79	2.683,79	-	5.367,58	2.683,79	2.683,79	2.683,79	32.615,22	
Transferências do FUNDEB	-	-	-	11.008,32	2.752,08	2.752,08	2.752,08	103.287,93	
Outras Transferências Correntes	7.972,83	8.812,46	8.686,79	8.613,63	8.720,28	10.013,04	10.013,04	199.650,00	
Outras Receitas Correntes	10.572,85	8.118,17	7.166,62	6.571,37	8.836,47	9.203,42	103.287,93	199.650,00	
Outras Receitas Correntes	191.486,27	198.676,42	223.298,40	208.728,48	223.038,61	218.078,15	2.736.329,93	2.049.740,00	
Outras Receitas Correntes	251.945,01	244.714,20	215.348,19	251.165,17	265.136,58	244.714,45	2.736.329,93	2.049.740,00	
Outras Receitas Correntes	214.485,75	196.082,74	182.421,39	224.925,22	276.183,79	228.521,11	2.504.600,20	3.150.486,76	
Outras Receitas Correntes	189.228,47	139.662,86	219.662,64	222.641,14	185.255,46	225.529,63	2.504.600,20	3.150.486,76	
Outras Receitas Correntes	56.500,05	18.453,55	8.105,53	14.546,42	52.591,16	51.742,58	14.055,85	277.142,17	
Outras Receitas Correntes	13.986,79	7.568,74	10.072,74	15.214,89	14.303,87	14.055,85	277.142,17	306.254,71	
DEDUÇÕES (II)	206.058,35	209.895,10	217.387,10	212.381,07	242.607,69	257.245,15	2.890.523,82	2.530.743,28	
DEDUÇÕES (II)	251.768,20	287.520,24	214.932,33	243.928,52	287.715,44	259.084,63	2.890.523,82	2.530.743,28	
DEDUÇÕES (II)	206.058,35	209.895,10	217.387,10	212.381,07	242.607,69	257.245,15	2.890.523,82	2.530.743,28	
DEDUÇÕES (II)	251.768,20	287.520,24	214.932,33	243.928,52	287.715,44	259.084,63	2.890.523,82	2.530.743,28	
RECEITA CORRENTE LÍQUIDA (I-II)	1.435.564,14	1.432.104,91	1.410.314,27	1.431.427,88	1.604.321,34	1.950.465,91	19.687.829,69	18.395.597,09	
RECEITA CORRENTE LÍQUIDA (I-II)	1.585.319,82	1.746.424,35	1.462.097,81	1.734.463,74	2.200.896,13	1.694.429,39	19.687.829,69	18.395.597,09	

FONTE: PRONIM RF - Responsabilidade Fiscal, 30/Jul/2013, 07h e 28m.

JAIRO EBELING RUDINEI PEDRO KAFER LOVANOR FIORESE
PREFEITO MUNICIPAL CONTADOR CRC/SC-030162/O-7 AGENTE DE CONTROLE INTERNO

Município de Cunha Pora - SC
Relatório de Gestão Fiscal
Demonstrativo das Operações de Crédito
Orçamentos Fiscal e da Seguridade Social
Janeiro a Junho de 2013

RGF - ANEXO IV(LRF, art. 55, inciso I, alínea 'd' e inciso III alínea 'c') R\$ 1,00

OPERAÇÕES DE CRÉDITO	VALOR REALIZADO	
	No Quadrimestre de Referência	Até o Quadrimestre de Referência (a)
SUJEITAS AO LIMITE PARA FINS DE CONTRATAÇÃO (I)	-	-
Mobiliária	-	-
Interna	-	-
Externa	0,00	0,00
Contratual	-	-
Interna	-	-
Abertura de Crédito	-	-
Aquisição Financiada de Bens e Arrendamento Mercantil Financeiro	-	-
Derivadas de PPP	-	-
Demais Aquisições Financiadas	-	-
Antecipação de Receita	-	-
Pela Venda a Termo de Bens e Serviços	-	-
Demais Antecipações de Receita	-	-
Assunção, Reconhecimento e Confissão de Dívidas	-	-
Outras Operações de Crédito	-	-
Externa	0,00	0,00
NÃO SUJEITAS AO LIMITE PARA FINS DE CONTRATAÇÃO (II)	-	-
Parcelamentos de Dívidas	-	-
De Tributos	-	-
De Contribuições Sociais	-	-
Previdenciárias	-	-
Demais Contribuições Sociais	-	-
Do FGTS	-	-
Melhoria da Administração de Receitas e da Gestão Fiscal, Financeira e Patrimonial	-	-
Programa de Iluminação Pública - RELUZ	-	-
Amparadas pelo Art. 9-N da Resolução Nº. 2.827/01, do CMN	-	-

APURAÇÃO DO CUMPRIMENTO DOS LIMITES	VALOR	%SOBRE A RCL
RECEITA CORRENTE LÍQUIDA - RCL	19.687.829,69	-
OPERAÇÕES VEDADAS (III)	-	-
TOTAL CONSIDERADO PARA FINS DA APURAÇÃO DO CUMPRIMENTO DO LIMITE (IV) = (Ia + III)	-	-
LIMITE GERAL DEFINIDO POR RESOLUÇÃO DO SENADO FEDERAL PARA AS OPERAÇÕES DE CRÉDITO INTERNAS E EXTERNAS	3.150.052,75	16%
LIMITE DE ALERTA (inciso III do § 1º art. 59 da LRF) - 90%	2.835.047,48	14,4%
OPERAÇÕES DE CRÉDITO POR ANTECIPAÇÃO DA RECEITA ORÇAMENTÁRIA	-	-
LIMITE DEFINIDO POR RESOLUÇÃO DO SENADO FEDERAL PARA AS OPERAÇÕES DE CRÉDITO POR ANTECIPAÇÃO DA RECEITA ORÇAMENTÁRIA	1.378.148,08	7%
TOTAL CONSIDERADO PARA CONTRATAÇÃO DE NOVAS OPERAÇÕES DE CRÉDITO (V)=(IV+IIa)	-	-

JAIRO EBELING RUDINEI PEDRO KAFER LOVANOR FIORESE
PREFEITO MUNICIPAL CONTADOR CRC/SC 030162/O-7 AGENTE DE CONTROLE INTERNO

Município de Cunha Pora - SC
Relatório Resumido da Execução Orçamentária
Demonstrativo do Resultado Nominal
Orçamentos Fiscal e da Seguridade Social
Janeiro a Junho 2013/Bimestre Maio-Junho

RREO - ANEXO V(LRF, art. 53, inciso III)	SALDO		
	Em 31/Dez/2012	Em 30/Abr/2013	Em 30/Jun/2013
	(a)	(b)	(c)
DÍVIDA FISCAL LÍQUIDA	-	-	-
DÍVIDA CONSOLIDADA (I)	-	-	-
DEDUÇÕES(II)	1.888.664,60	2.751.859,10	2.273.823,41
Disponibilidade de Caixa Bruta	1.902.090,09	3.295.151,26	2.956.480,63
Demais Haveres Financeiros	-	-	-
(-)Restos a Pagar Processados (Exceto Precatórios)	13.425,49	543.292,16	682.657,22
DÍVIDA CONSOLIDADA LÍQUIDA(III)=(I-II)	-1.888.664,60	-2.751.859,10	-2.273.823,41
RECEITA DE PRIVATIZAÇÕES(IV)	-	-	-
PASSIVOS RECONHECIDOS(V)	-	-	-
DÍVIDA FISCAL LÍQUIDA(VI)=(III+IV-V)	-1.888.664,60	-2.751.859,10	-2.273.823,41
RESULTADO NOMINAL	No Bimestre (c-b)		Até o Bimestre (c-a)
VALOR	478.035,69		-385.158,81
DISCRIMINAÇÃO DA META FISCAL	VALOR CORRENTE		
META DE RESULTADO NOMINAL FIXADA NO ANEXO DE METAS FISCAIS			
DA LDO P/O EXERCÍCIO DE REFERÊNCIA			

RREO - ANEXO III(LRF, Art.53, inciso I)	EVOLUÇÃO DA RECEITA REALIZADA NOS ÚLTIMOS 12 MESES							Total (Últimos 12 Meses)	Previsão Atualizada 2013
	Julho/2012	Agosto/2012	Setembro/2012	Outubro/2012	Novembro/2012	Dezembro/2012			
	Janeiro/2013	Fevereiro/2013	Março/2013	Abril/2013	Maió/2013	Junho/2013			
Cota-Parte do ITR	16,41	-	2.376,82	4.127,67	140,09	66,01	7.049,29	9.317,00	
Transferências de LC 87/1996	6,59	41,87	16,05	149,96	74,87	32,95	32,95		

Município de Cunha Pora-SC
Relatório Resumido da Execução Orçamentária
Demonstrativo do Resultado Primário
Orçamentos Fiscal e da Seguridade Social
Janeiro a Junho 2013/Bimestre Maio-Junho

RREO - ANEXO VI(LRF, art. 53, inciso III) R\$ 1,00

RECEITAS PRIMÁRIAS	PREVISÃO ATUALIZADA	RECEITAS REALIZADAS		
		No Bimestre	Até o Bimestre/ 2013	Até o Bimestre/ 2012
RECEITAS PRIMÁRIAS CORRENTES(I)	18.312.409,59	3.878.048,04	10.377.108,22	9.310.099,72
RECEITA TRIBUTÁRIA	2.226.037,00	695.539,42	1.289.602,99	1.195.365,50
IPTU	598.950,00	387.634,53	481.942,96	410.569,44
ISS	665.500,00	112.211,29	298.046,44	263.613,97
ITBI	202.312,00	37.566,50	119.113,63	101.320,73
IRRF	332.750,00	25.978,62	70.601,28	131.987,48
Outras Receitas Tributárias	426.525,00	132.148,48	319.898,68	287.873,88
Receita de Contribuição	446.270,00	43.970,12	135.622,55	45.806,58
Receita Previdenciária	-	-	-	-
Outras Contribuições	446.270,00	43.970,12	135.622,55	45.806,58
Receita Patrimonial Líquida	2.662,00	-	-	-
Receita Patrimonial	85.849,50	17.277,48	46.523,02	95.105,44
(-)Aplicações Financeiras	83.187,50	17.277,48	46.523,02	95.105,44
Transferências Correntes	15.323.199,88	3.108.060,74	8.854.993,57	7.974.777,88
FPM	4.436.941,12	1.073.313,55	3.008.900,13	2.856.170,80
ICMS	4.791.600,00	931.524,49	2.715.268,92	2.448.332,81
Convênios	-	-	-	-
Outras Transferências Correntes	6.094.658,76	1.103.222,70	3.130.824,52	2.670.274,27
Demais Receitas Correntes	314.240,71	30.477,76	96.889,11	94.149,76
Dívida Ativa	91.715,51	13.045,62	45.729,31	59.459,06
Diversas Receitas Correntes	222.525,20	17.432,14	51.159,80	34.690,70
RECEITAS DE CAPITAL(II)	279.504,34	-	559.067,10	1.248.864,07
Operações de Crédito(III)	-	-	-	595.000,00
Amortização de Empréstimos(IV)	-	-	-	-
Alienação de Bens(V)	-	-	-	315.711,00
Transferências de Capital	279.504,34	-	559.067,10	338.153,07
Convênios	-	-	559.067,10	-
Outras Transferências de Capital	279.504,34	-	-	338.153,07
Outras Receitas de Capital	-	-	-	-
RECEITAS PRIMÁRIAS DE CAPITAL(VI)=(II-III-IV-V)	279.504,34	-	559.067,10	338.153,07
RECEITA PRIMÁRIA TOTAL(VII)=(I+VI)	18.591.913,93	3.878.048,04	10.936.175,32	9.648.252,79

DESPESAS PRIMÁRIAS	DOTAÇÃO ATUALIZADA	DESPESAS LIQUIDADAS		
		No Bimestre	Até o Bimestre/ 2013	Até o Bimestre/ 2012
DESPESAS CORRENTES(VIII)	18.400.589,02	3.454.281,36	8.551.165,78	8.141.557,96

Município de Cunha Pora-SC
Relatório Resumido da Execução Orçamentária
Demonstrativo do Resultado Primário
Orçamentos Fiscal e da Seguridade Social
Janeiro a Junho 2013/Bimestre Maio-Junho

RREO - ANEXO VI(LRF, art. 53, inciso III) R\$ 1,00

DESPESAS PRIMÁRIAS	DOTAÇÃO ATUALIZADA	DESPESAS LIQUIDADAS		
		No Bimestre	Até o Bimestre/ 2013	Até o Bimestre/ 2012
Pessoal e Encargos Sociais	9.331.671,28	1.644.096,61	4.716.741,09	4.108.160,54
Juros e Encargos da Dívida(IX)	-	-	-	-
Outras Despesas Correntes	9.068.917,74	1.810.184,75	3.834.424,69	4.033.397,42
DESPESAS PRIMÁRIAS CORRENTES(X)=(VIII-IX)	18.400.589,02	3.454.281,36	8.551.165,78	8.141.557,96
DESPESAS DE CAPITAL(XI)	2.900.884,74	937.638,89	1.070.647,64	1.870.617,89
Investimentos	2.575.884,74	882.422,85	901.700,16	1.783.935,22
Inversões Financeiras	-	-	-	-
Concessão de Empréstimos(XII)	-	-	-	-
Aquisição Título de Capital Integralizado(XIII)	-	-	-	-
Demais Inversões Financeiras	-	-	-	-
Amortização da Dívida(XIV)	325.000,00	55.216,04	168.947,48	86.682,67
DESPESAS PRIMÁRIAS DE CAPITAL(XV)=(XI-XII-XIII-XIV)	2.575.884,74	882.422,85	901.700,16	1.783.935,22
RESERVA DE CONTINGÊNCIA(XVI)	93.375,51	-	-	-
RESERVA DO RPPS(XVII)	-	-	-	-
DESPESA PRIMÁRIA TOTAL(XVIII)=(X+XV+XVI+XVII)	21.069.849,27	4.336.704,21	9.452.865,94	9.925.493,18
RESULTADO PRIMÁRIO(XIX)=(VII-XVIII)	-2.477.935,34	-458.656,17	1.483.309,38	-277.240,39
SALDOS DE EXERCÍCIOS ANTERIORES	-	-	-	-
DISCRIMINAÇÃO DA META FISCAL				VALOR CORRENTE
META DE RESULTADO PRIMÁRIO FIXADA NO ANEXO DE METAS FISCAIS DA LDO P/O				346.773,01
EXERCÍCIO DE REFERÊNCIA				

FONTE: PRONIM RF - Responsabilidade Fiscal, 30/Jul/2013, 07h e 30m.

Município de Cunha Pora-SC
Relatório Resumido da Execução Orçamentária
DEMONSTRATIVO DAS RECEITAS E DESPESAS COM AÇÕES E SERVIÇOS PÚBLICOS DE SAÚDE
Orçamentos Fiscal e da Seguridade Social
Janeiro a Junho 2013/Bimestre Maio-Junho

RREO - ANEXO 12 (LC 141/2012, art. 35) R\$ 1,00

RECEITAS PARA APURAÇÃO DA APLICAÇÃO EM AÇÕES E SERVIÇOS PÚBLICOS DE SAÚDE	PREVISÃO INICIAL	PREVISÃO ATUALIZADA (a)	RECEITAS REALIZADAS	
			Até o Bimestre (b)	% (b/a) x 100
RECEITA DE IMPOSTOS LÍQUIDA (I)	1.980.404,51	1.980.404,51	1.016.718,22	51,33
Imposto Predial e Territorial Urbano - IPTU	598.950,00	598.950,00	481.942,96	80,46
Imposto sobre Transmissão de Bens Intervivos - ITBI	202.312,00	202.312,00	119.113,63	58,87
Imposto sobre Serviços de Qualquer Natureza - ISS	665.500,00	665.500,00	298.046,44	44,78
Imposto de Renda Retido na Fonte - IRRF	332.750,00	332.750,00	70.601,28	21,21
Imposto Territorial Rural - ITR	-	-	-	-
Multa, Juros de Mora e Outros Encargos dos Impostos	9.317,00	9.317,00	3.927,10	42,14
Dívida Ativa dos Impostos	91.715,51	91.715,51	32.572,43	35,51
Multas, Juros de Mora e Outros Encargos da Dívida Ativa	79.860,00	79.860,00	10.514,38	13,16
RECEITA DE TRANSFERÊNCIAS CONSTITUCIONAIS E LEGAIS (II)	12.653.716,40	12.653.716,40	7.744.939,13	61,20
Cota-Parte FPM	5.546.176,40	5.546.176,40	3.761.124,99	67,81
Cota-Parte ITR	9.317,00	9.317,00	322,29	3,45
Cota-Parte IPVA	858.495,00	858.495,00	522.424,96	60,85
Cota-Parte ICMS	5.989.500,00	5.989.500,00	3.394.085,51	56,66
Cota-Parte IPI-Exportação	199.650,00	199.650,00	50.468,90	25,27
Compensações Financeiras Provenientes de Impostos e Transferências Constitucionais	50.578,00	50.578,00	16.512,48	32,64
Desoneração ICMS (LC 87/96)	50.578,00	50.578,00	16.512,48	32,64
Outras	-	-	-	-
TOTAL DAS RECEITAS PARA APURAÇÃO DA APLICAÇÃO EM AÇÕES E SERVIÇOS PÚBLICOS DE SAÚDE (III) = I + II	14.634.120,91	14.634.120,91	8.761.657,35	59,87

RECEITAS ADICIONAIS PARA FINANCIAMENTO DA SAÚDE	PREVISÃO INICIAL	PREVISÃO ATUALIZADA (c)	RECEITAS REALIZADAS	
			Até o Bimestre (d)	% (d/c) x 100
TRANSFERÊNCIA DE RECURSOS DO SISTEMA ÚNICO DE SAÚDE-SUS	1.956.570,00	1.956.570,00	716.508,00	36,62
Provenientes da União	1.850.090,00	1.850.090,00	716.508,00	38,72
Provenientes dos Estados	106.480,00	106.480,00	-	-
Provenientes de Outros Municípios	-	-	-	-
Outras Receitas do SUS	-	-	-	-
TRANSFERÊNCIAS VOLUNTÁRIAS	-	-	-	-
RECEITAS DE OPERAÇÕES DE CRÉDITO VINCULADAS À SAÚDE	-	-	-	-
OUTRAS RECEITAS PARA FINANCIAMENTO DA SAÚDE	-	-	-	-
TOTAL RECEITAS ADICIONAIS PARA FINANCIAMENTO DA SAÚDE	1.956.570,00	1.956.570,00	716.508,00	36,62

DESPESAS COM SAÚDE (Por Grupo de Natureza da Despesa)	DOTAÇÃO INICIAL	DOTAÇÃO ATUALIZADA (e)	DESPESAS EMPENHADAS		DESPESAS LIQUIDADAS	
			Até o Bimestre (f)	% (f/e) x 100	Até o Bimestre (g)	% (g/e) x 100
DESPESAS CORRENTES	2.990.812,00	4.423.940,14	3.117.461,77	70,46	2.184.116,49	49,37
Pessoal e Encargos Sociais	1.767.812,00	2.314.312,00	1.674.070,58	72,33	1.286.529,46	55,59
Juros e Encargos da Dívida	-	-	-	-	-	-
Outras Despesas Correntes	1.223.000,00	2.109.628,14	1.443.391,19	68,41	897.587,03	42,54
DESPESAS DE CAPITAL	72.500,00	72.500,00	14.275,00	19,68	10.295,00	14,20
Investimentos	72.500,00	72.500,00	14.275,00	19,68	10.295,00	14,20
Inversões Financeiras	-	-	-	-	-	-
Amortização da Dívida	-	-	-	-	-	-
TOTAL DAS DESPESAS COM SAÚDE (IV)	3.063.312,00	4.496.440,14	3.131.736,77	69,64	2.194.411,49	48,80

Município de Cunha Pora-SC
Relatório Resumido da Execução Orçamentária
DEMONSTRATIVO DAS RECEITAS E DESPESAS COM AÇÕES E SERVIÇOS PÚBLICOS DE SAÚDE
Orçamentos Fiscal e da Seguridade Social
Janeiro a Junho 2013/Bimestre Maio-Junho

RREO - ANEXO 12 (LC 141/2012, art. 35) R\$ 1,00

DESPESAS COM SAÚDE NÃO COMPUTADAS PARA FINS DE APLICAÇÃO DO PERCENTUAL MÍNIMO	DOTAÇÃO INICIAL	DOTAÇÃO ATUALIZADA	DESPESAS EMPENHADAS		DESPESAS LIQUIDADAS	
			Até o Bimestre (h)	% (h/IV f) x 100	Até o Bimestre (i)	% (i/IV g) x 100
DESPESAS COM INATIVOS E PENSIONISTAS	-	-	-	-	-	-
DESPESA COM ASSISTÊNCIA À SAÚDE QUE NÃO ATENDE AO PRINCÍPIO DE ACESSO UNIVERSAL	-	-	-	-	-	-
DESPESAS CUSTEADAS COM OUTROS RECURSOS	1.356.000,00	1.831.822,00	896.959,72	28,64	543.733,69	24,77
Recursos de Transferência do Sistema Único de Saúde - SUS	1.356.000,00	1.831.822,00	896.959,72	28,64	543.733,69	24,77
Recursos de Operações de Crédito	-	-	-	-	-	-
Outros Recursos	-	-	-	-	-	-
OUTRAS AÇÕES E SERVIÇOS NÃO COMPUTADOS	-	-	-	-	-	-
RESTOS A PAGAR NÃO PROCESSADOS INSCRITOS INDEVIDAMENTE NO EXERCÍCIO SEM DISPONIBILIDADE FINANCEIRA ¹	-	-	-	-	-	-
DESPESAS CUSTEADAS COM DISPONIBILIDADE DE CAIXA VINCULADA AOS RESTOS A PAGAR CANCELADOS ²	-	-	-	-	-	-
DESPESAS CUSTEADAS COM RECURSOS VINCULADOS À PARCELA DO PERCENTUAL MÍNIMO QUE NÃO FOI APLICADA EM AÇÕES E SERVIÇOS DE SAÚDE EM EXERCÍCIOS ANTERIORES ³	-	-	-	-	-	-
TOTAL DAS DESPESAS COM NÃO COMPUTADAS (V)	1.356.000,00	1.831.822,00	896.959,72	28,64	543.733,69	24,77

TOTAL DAS DESPESAS COM AÇÕES E SERVIÇOS PÚBLICOS DE SAÚDE (VI) = (IV - V)	1.707.312,00	2.664.618,14	2.234.777,05	71,35	1.650.677,80	75,22
--	---------------------	---------------------	---------------------	--------------	---------------------	--------------

PERCENTUAL DE APLICAÇÃO EM AÇÕES E SERVIÇOS PÚBLICOS DE SAÚDE SOBRE A RECEITA DE IMPOSTOS LÍQUIDA E TRANSFERÊNCIAS CONSTITUCIONAIS E LEGAIS (VII%) = (VIh / IIIb x 100) - LIMITE CONSTITUCIONAL 15% 4 e 5	25,50
--	--------------

VALOR REFERENTE À DIFERENÇA ENTRE O VALOR EXECUTADO E O LIMITE MÍNIMO CONSTITUCIONAL [(VII - 15) / 100 x IIIb]	919.974,02
---	-------------------

EXECUÇÃO DE RESTOS A PAGAR NÃO PROCESSADOS INSCRITOS COM DISPONIBILIDADE DE CAIXA	INSCRITOS	CANCELADOS/PRESCRITOS	PAGOS	A PAGAR	PARCELA CONSIDERADA NO LIMITE

CONTROLE DOS RESTOS A PAGAR CANCELADOS OU PRESCRITOS PARA FINS DE APLICAÇÃO DA DISPONIBILIDADE DE CAIXA CONFORME ARTIGO 24, §1º e 2º	RESTOS A PAGAR CANCELADOS OU PRESCRITOS	
	Saldo Inicial	Saldo Final (não aplicado)

CONTROLE DO VALOR REFERENTE AO PERCENTUAL MÍNIMO NÃO CUMPRIDO EM EXERCÍCIOS ANTERIORES PARA FINS DE APLICAÇÃO DOS RECURSOS VINCULADOS CONFORME ARTIGOS 25 E 26	LIMITE NÃO CUMPRIDO	
	Saldo Inicial	Saldo Final (não aplicado)

Município de Cunha Pora-SC
Relatório Resumido da Execução Orçamentária
DEMONSTRATIVO DAS RECEITAS E DESPESAS COM AÇÕES E SERVIÇOS PÚBLICOS DE SAÚDE
Orçamentos Fiscal e da Seguridade Social
Janeiro a Junho 2013/Bimestre Maio-Junho

RREO - ANEXO 12 (LC 141/2012, art. 35) R\$ 1,00

DESPESAS COM SAÚDE (Por Subfunção)	DOTAÇÃO INICIAL	DOTAÇÃO ATUALIZADA	DESPESAS EMPENHADAS		DESPESAS LIQUIDADAS	
			Até o Bimestre (l)	% (l/Total l) x 100	Até o Bimestre (m)	% (m/Total m) x 100
Atenção Básica	2.404.312,00	3.107.134,00	2.065.974,91	65,97	1.598.022,68	72,82
Assistência Hospitalar e Ambulatorial	254.000,00	954.806,14	816.467,20	26,07	422.233,60	19,24
Suporte Profilático e Terapêutico	350.000,00	350.000,00	215.547,06	61,88	140.407,61	40,40
Vigilância Sanitária	30.000,00	59.500,00	25.931,45	86,33	25.931,45	100,00
Vigilância Epidemiológica	25.000,00	25.000,00	7.816,15	31,26	7.816,15	31,26
Alimentação e Nutrição	-	-	-	-	-	-
Outras Subfunções	-	-	-	-	-	-
TOTAL	3.063.312,00	4.496.440,14	3.131.736,77			

Município de Cunha Pora - SC
Relatório Resumido da Execução Orçamentária
Demonstrativo das Receitas e Despesas com Manutenção e Desenvolvimento do Ensino - MDE
Orçamentos Fiscal e da Seguridade Social
Janeiro a Junho 2013/Bimestre Maio-Junho

RREO - ANEXO VIII(LDB, art. 72)							R\$ 1,00	
RECEITA RESULTANTE DE IMPOSTOS (caput do art. 212 da Constituição)	PREVISÃO INICIAL	PREVISÃO ATUALIZADA (a)	RECEITAS REALIZADAS					
			Até o Bimestre		%			
			No Bimestre	Até o Bimestre (b)		(c)=(b)/(a)*100		
1-RECEITAS DE IMPOSTOS	1.980.404,51	1.980.404,51	578.911,73	1.016.718,22	51,34			
1.1-Receita Resultante do Imposto sobre a Propriedade Predial e Territorial Urbana - IPTU	726.060,51	726.060,51	400.174,21	519.612,65	71,57			
1.1.1-IPTU	598.950,00	598.950,00	422.269,35	526.202,33	87,85			
1.1.2-Multas, Juros de Mora e Outros Encargos do IPTU	6.655,00	6.655,00	1.673,29	1.962,17	29,48			
1.1.3-Divida Ativa do IPTU	67.215,51	67.215,51	7.627,39	25.851,85	38,46			
1.1.4-Multas, Juros de Mora, Atualização Monetária e Outros Encargos da Divida Ativa do IPTU	53.240,00	53.240,00	1.239,00	9.855,67	18,51			
1.1.5-(-) Deduções da Receita do IPTU	-	-	34.638,82	44.259,97	-			
1.2-Receita Resultante do Imposto sobre Transmissão Inter Vivos - ITBI	202.312,00	202.312,00	37.566,50	119.113,63	58,88			
1.2.3-ITBI	202.312,00	202.312,00	38.241,50	120.463,63	59,54			
1.2.3-Multas, Juros de Mora e Outros Encargos do ITBI	-	-	-	-	-			
1.2.3-Divida Ativa do ITBI	-	-	-	-	-			
1.2.4-Multas, Juros de Mora, Atualização Monetária e Outros Encargos da Divida Ativa do ITBI	-	-	-	-	-			
1.2.5-(-) Deduções da Receita do ITBI	-	-	675,00	1.350,00	-			
1.3-Receita Resultante do Imposto sobre Serviços de Qualquer Natureza - ISS	719.282,00	719.282,00	115.192,40	307.390,66	42,74			
1.3.1-ISS	665.500,00	665.500,00	112.211,29	298.045,44	44,79			
1.3.2-Multas, Juros de Mora e Outros Encargos do ISS	2.562,00	2.562,00	807,12	1.964,93	73,81			
1.3.3-Divida Ativa do ISS	24.500,00	24.500,00	2.030,34	6.720,58	27,43			
1.3.4-Multas, Juros de Mora, Atualização Monetária e Outros Encargos da Divida Ativa do ISS	26.620,00	26.620,00	143,65	658,71	2,47			
1.3.5-(-) Deduções da Receita do ISS	-	-	-	-	-			
1.4-Receita Resultante do Imposto de Renda Retido na Fonte - IRRF	332.750,00	332.750,00	25.978,62	70.601,28	21,22			
1.4.1-IRRF	332.750,00	332.750,00	25.978,62	70.601,28	21,22			
1.4.2-Multas, Juros de Mora e Outros Encargos do IRRF	-	-	-	-	-			
1.4.3-Divida Ativa do IRRF	-	-	-	-	-			
1.4.4-Multas, Juros de Mora, Atualização Monetária e Outros Encargos da Divida Ativa do IRRF	-	-	-	-	-			
1.4.5-(-) Deduções da Receita do IRRF	-	-	-	-	-			
1.5-Receita Resultante do Imposto Territorial Rural - ITR (CF, art. 153 §4º, Inciso III)	-	-	-	-	-			
1.5.1-ITR	-	-	-	-	-			
1.5.2-Multas, Juros de Mora e Outros Encargos do ITR	-	-	-	-	-			
1.5.3-Divida Ativa do ITR	-	-	-	-	-			
1.5.4-Multas, Juros de Mora, Atualização Monetária e Outros Encargos da Divida Ativa do ITR	-	-	-	-	-			
1.5.5-(-) Deduções da Receita do ITR	-	-	-	-	-			

Município de Cunha Pora - SC
Relatório Resumido da Execução Orçamentária
Demonstrativo das Receitas e Despesas com Manutenção e Desenvolvimento do Ensino - MDE
Orçamentos Fiscal e da Seguridade Social
Janeiro a Junho 2013/Bimestre Maio-Junho

RREO - ANEXO VIII(LDB, art. 72)							R\$ 1,00	
RECEITA RESULTANTE DE IMPOSTOS (caput do art. 212 da Constituição)	PREVISÃO INICIAL	PREVISÃO ATUALIZADA (a)	RECEITAS REALIZADAS					
			Até o Bimestre		%			
			No Bimestre	Até o Bimestre (b)		(c)=(b)/(a)*100		
2-RECEITAS DE TRANSFERÊNCIAS CONSTITUCIONAIS E LEGAIS	12.653.716,40	12.653.716,40	2.734.224,69	7.744.939,13	61,21			
2.1-Cota-Parte FPM	5.546.176,40	5.546.176,40	1.341.641,89	3.761.124,99	67,81			
2.1.1-Parcela referente à CF, art. 159, I, alínea b	5.546.176,40	5.546.176,40	1.341.641,89	3.761.124,99	67,81			
2.1.2-Parcela referente à CF, art. 159, I, alínea d	-	-	-	-	-			
2.2-Cota-Parte ICMS	5.989.500,00	5.989.500,00	1.164.405,36	3.394.085,51	56,67			
2.2.1-ICMS Desoneração - LC nº 87/1996	50.578,00	50.578,00	5.504,16	16.512,48	32,65			
2.2-Cota-Parte IPI Exportação	199.650,00	199.650,00	18.039,89	50.468,90	25,28			
2.5-Cota-Parte ITR	9.317,00	9.317,00	107,82	322,29	3,46			
2.6-Cota-Parte IPVA	858.495,00	858.495,00	204.525,57	522.424,96	60,85			
2.7-Cota-Parte IOF-Ouro	-	-	-	-	-			
3-TOTAL DA RECEITA DE IMPOSTOS (1+2)	14.634.120,91	14.634.120,91	3.313.136,42	8.761.657,35	59,87			

Município de Cunha Pora - SC
Relatório Resumido da Execução Orçamentária
Demonstrativo das Receitas e Despesas com Manutenção e Desenvolvimento do Ensino - MDE
Orçamentos Fiscal e da Seguridade Social
Janeiro a Junho 2013/Bimestre Maio-Junho

RREO - ANEXO VIII(LDB, art. 72)							R\$ 1,00	
RECEITAS ADICIONAIS PARA FINANCIAMENTO DO ENSINO	PREVISÃO INICIAL	PREVISÃO ATUALIZADA (a)	RECEITAS REALIZADAS					
			Até o Bimestre		%			
			No Bimestre	Até o Bimestre (b)		(c)=(b)/(a)*100		
4 - RECEITA DA APLICAÇÃO FINANCEIRA DE OUTROS RECURSOS DE IMPOSTOS VINCULADOS AO ENSINO	-	-	-	-	-			
5 - RECEITA DE TRANSFERÊNCIAS DO FNDE	509.773,00	509.773,00	83.874,49	216.286,32	42,43			
5.1 - Transferências do Salário-Educação	-	-	-	-	-			
5.2 - Outras Transferências do FNDE	509.773,00	509.773,00	83.874,49	216.286,32	42,43			
5.3 - Aplicação Financeira dos Recursos do FNDE	-	-	-	-	-			
6 - RECEITA DE TRANSFERÊNCIAS DE CONVÊNIO	-	-	-	-	-			
6.1 - Transferências de Convênios	-	-	-	-	-			
6.2 - Aplicação Financeira dos Recursos de Convênios	-	-	-	-	-			
7 - RECEITA DE OPERAÇÕES DE CRÉDITO	-	-	-	-	-			
8 - OUTRAS RECEITAS PARA FINANCIAMENTO DO ENSINO	85.000,00	85.000,00	45.826,00	91.855,00	107,83			
9-TOTAL DAS RECEITAS ADICIONAIS PARA FINANCIAMENTO DO ENSINO (4+5+6+7+8)	594.773,00	594.773,00	129.700,49	307.941,32	51,77			

FUNDEB						
RECEITAS DO FUNDEB	PREVISÃO INICIAL	PREVISÃO ATUALIZADA (a)	RECEITAS REALIZADAS			
			Até o Bimestre		%	
			No Bimestre	Até o Bimestre (b)		(c)=(b)/(a)*100
10 - RECEITAS DESTINADAS AO FUNDEB	2.530.743,28	2.530.743,28	546.800,07	1.544.949,36	61,05	
10.1 - Cota-Parte FPM Destinada ao FUNDEB (0% de 2.1.1)	1.109.235,28	1.109.235,28	268.128,14	752.224,86	67,81	
10.2 - Cota-Parte ICMS Destinada ao FUNDEB (0% de 2.2)	1.197.900,00	1.197.900,00	232.880,87	678.816,59	56,67	
10.3 - ICMS Desoneração Destinada ao FUNDEB (0% de 2.3)	10.115,60	10.115,60	1.100,82	3.302,48	32,65	
10.4 - Cota-Parte IPI Exportação Destinada ao FUNDEB (0% de 2.4)	39.500,00	39.500,00	3.607,88	10.093,39	25,28	
10.5 - Cota-Parte ITR ou ITR Arrecadado Destinado ao FUNDEB (0% de (1.5 + 2.5))	1.863,40	1.863,40	215,84	644,11	3,46	
10.6 - Cota-Parte IPVA Destinada ao FUNDEB (0% de 2.6)	371.699,00	371.699,00	40.860,52	100.447,23	26,85	
11 - RECEITAS RECEBIDAS DO FUNDEB	2.065.712,00	2.065.712,00	511.847,10	1.477.907,96	71,54	
11.1 - Transferências de Recursos do FUNDEB	2.049.740,00	2.049.740,00	509.851,03	1.473.023,60	71,86	
11.2 - Complementação da União ao FUNDEB	-	-	-	-	-	
11.3 - Receita de Aplicação Financeira dos Recursos do FUNDEB	15.972,00	15.972,00	1.996,07	4.884,36	30,58	
12 - RESULTADO LÍQUIDO DAS TRANSFERÊNCIAS DO FUNDEB (11.1-10*)	-481.003,28	-481.003,28	-36.949,04	-71.925,76	14,95	

[S] RESULTADO LÍQUIDO DA TRANSFERÊNCIA (12) > 0 = ACRÉSCIMO RESULTANTE DAS TRANSFERÊNCIAS DO FUNDEB
[D] RESULTADO LÍQUIDO DA TRANSFERÊNCIA (12) < 0 = DÉCRESMIO RESULTANTE DAS TRANSFERÊNCIAS DO FUNDEB

Município de Cunha Pora - SC
Relatório Resumido da Execução Orçamentária
Demonstrativo das Receitas e Despesas com Manutenção e Desenvolvimento do Ensino - MDE
Orçamentos Fiscal e da Seguridade Social
Janeiro a Junho 2013/Bimestre Maio-Junho

RREO - ANEXO VIII(LDB, art. 72)							R\$ 1,00	
DESPESAS DO FUNDEB	DOTAÇÃO INICIAL	DOTAÇÃO ATUALIZADA (d)	DESPESAS LIQUIDADAS					
			Até o Bimestre		%			
			No Bimestre	Até o Bimestre (e)		(f)=(e)/(d)*100		
13-PAGAMENTO DOS PROFISSIONAIS DO MAGISTÉRIO	1.531.000,00	1.756.997,14	454.771,90	1.210.489,17	68,90			
13.1-Com Educação Infantil	600.000,00	825.997,14	255.308,69	700.051,61	84,75			
13.2-Com Ensino Fundamental	931.000,00	931.000,00	199.463,21	510.437,56	54,83			
14-OUTRAS DESPESAS	529.740,00	582.240,00	121.713,65	144.966,48	24,90			
14.1-Com Educação Infantil	105.000,00	156.000,00	76.044,65	91.081,23	58,39			
14.2-Com Ensino Fundamental	424.740,00	426.240,00	45.669,00	53.885,25	12,64			
15-TOTAL DAS DESPESAS DO FUNDEB(13+14)	2.060.740,00	2.339.237,14	576.485,55	1.355.455,65	57,94			

DEDUÇÕES PARA FINS DE LIMITE DO FUNDEB PARA PAGAMENTO DOS PROFISSIONAIS DO MAGISTÉRIO		VALOR
16-RESTOS A PAGAR INSCRITOS NO EXERCÍCIO SEM DISPONIBILIDADE FINANCEIRA DE RECURSOS DO FUNDEB	-	-
17-DESPESAS CUSTEADAS COM O SUPERÁVIT FINANCEIRO DO EXERCÍCIO ANTERIOR DO FUNDEB	-	80.025,14
18-TOTAL DAS DEDUÇÕES CONSIDERADAS PARA FINS DE LIMITE DO FUNDEB (16+17)	-	80.025,14
19-MÍNIMO DE 60% DO FUNDEB NA REMUNERAÇÃO DO MAGISTÉRIO COM EDUCAÇÃO INFANTIL E ENSINO FUNDAMENTAL (13-18)/(13)*100%	-	76,49

CONTROLE DA UTILIZAÇÃO DE RECURSOS NO EXERCÍCIO SUBSEQUENTE		VALOR
20-RECURSOS RECEBIDOS DO FUNDEB EM 2012 QUE NÃO FORAM UTILIZADOS	-	80.025,14
21-DESPESAS CUSTEADAS COM O SALDO DO ITEM 20 ATÉ O 1º TRIMESTRE DE 2013*	-	80.025,14

Município de Cunha Pora - SC
Relatório Resumido da Execução Orçamentária
Demonstrativo das Receitas e Despesas com Manutenção e Desenvolvimento do Ensino - MDE
Orçamentos Fiscal e da Seguridade Social
Janeiro a Junho 2013/Bimestre Maio-Junho

RREO - ANEXO VIII(LDB, art. 72)							R\$ 1,00	
RECEITAS COM AÇÕES TÍPICAS DE MDE	PREVISÃO INICIAL	PREVISÃO ATUALIZADA (a)	RECEITAS REALIZADAS					
			Até o Bimestre		%			
			No Bimestre	Até o Bimestre (b)		(c)=(b)/(a)*100		
22-IMPOSTOS E TRANSFERÊNCIAS DESTINADAS A MDE (25% de 3)*	3.658.530,23	3.658.530,23	828.284,11	2.190.414,34	59,87			

DESPESAS COM AÇÕES TÍPICAS DE MDE	DOTAÇÃO INICIAL	DOTAÇÃO ATUALIZADA (d)	DESPESAS LIQUIDADAS			
			Até o Bimestre		%	
			No Bimestre	Até o Bimestre (e)		(f)=(e)/(d)*100
23-EDUCAÇÃO INFANTIL	1.300.070,00	1.210.401,09	372.320,42	911.825,35	75,33	
23.1-Despesas Custeadas com Recursos do FUNDEB	705.000,00	981.997,14	331.353,34	791.132,84	80,56	
23.2-Despesas Custeadas com Outros Recursos de Impostos	595.070,00	228.403,95	40.967,08	120.692,51	52,84	
24-ENSINO FUNDAMENTAL	2.424.615,00	2.408.115,00	444.757,63	1.113.598,54	46,24	
24.1-Despesas Custeadas com Recursos do FUNDEB	1.355.740,00	1.357.240,00	245.132,21	964.322,81	41,58	
24.2-Despesas Custeadas com Outros Recursos de Impostos	1.068.875,00	1.050.875,00	199.625,40	549.275,73	52,37	
25-ENSINO MÉDIO	40.000,00	42.300,00	7.299,00	17,26		
26-ENSINO SUPERIOR	150.000,00	174.052,00	119.165,00	174.052,00	100,00	
27-ENSINO PROFISSIONAL NÃO INTEGRADO AO ENSINO REGULAR	-	-	-	-	-	
28-OUTRAS	-	-	-	-	-	
29-TOTAL DAS DESPESAS COM AÇÕES TÍPICAS DE MDE (23+24+25+26+27+28)	3.914.685,00	3.834.868,09	936.243,03	2.206.774,89	57,55	

Município de Cunha Pora - SC
Relatório Resumido da Execução Orçamentária
Demonstrativo das Receitas e Despesas com Manutenção e Desenvolvimento do Ensino - MDE
Orçamentos Fiscal e da Seguridade Social
Janeiro a Junho 2013/Bimestre Maio-Junho

RREO - ANEXO VIII(LDB, art. 72)		R\$ 1,00	
DEDUÇÕES/ADIÇÕES CONSIDERADAS PARA FINS DE LIMITE CONSTITUCIONAL		VALOR	
30-RESULTADO LÍQUIDO DAS TRANSFERÊNCIAS DO FUNDEB = (12)	-	-	-
31-DESPESAS CUSTEADAS COM A COMPLEMENTAÇÃO DO FUNDEB NO EXERCÍCIO	-	-	71.925,76
32-RECEITA DE APLICAÇÃO FINANCEIRA DOS RECURSOS DO FUNDEB ATÉ O BIMESTRE (= 50h)	-	-	4.884,36
33-DESPESAS CUSTEADAS COM O SUPERÁVIT FINANCEIRO, DO EXERCÍCIO ANTERIOR, DO FUNDEB	-	-	80.025,14
34-DESPESAS CUSTEADAS COM O SUPERÁVIT FINANCEIRO, DO EXERCÍCIO ANTERIOR, DE OUTROS RECURSOS DE IMPOSTOS	-	-	-
35-RESTOS A PAGAR INSCRITOS NO EXERCÍCIO SEM DISPONIBILIDADE FINANCEIRA DE RECURSOS DE IMPOSTOS VINCULADOS AO ENSINO 4	-	-	-
36-CANCELAMENTO, NO EXERCÍCIO, DE RESTOS A PAGAR INSCRITOS COM DISPONIBILIDADE FINANCEIRA DE RECURSOS DE IMPOSTOS VINCULADOS AO ENSINO = (46g)	-	-	-
37-TOTAL DAS DEDUÇÕES CONSIDERADAS PARA FINS DE LIMITE CONSTITUCIONAL (30+31+32+33+34+35+36)	-	-	12.983,74
38-TOTAL DAS DESPESAS PARA FINS DE LIMITE ((23+24) - (37))	-	-	2.012.440,15
39-MÍNIMO DE 25% DAS RECEITAS RESULTANTES DE IMPOSTOS EM MDE 5 ((38)/(31)*100%)	-	-	22,97

OUTRAS INFORMAÇÕES PARA CONTROLE				
OUTRAS DESPESAS CUSTEADAS COM RECEITAS ADICIONAIS PARA FINANCIAMENTO DO ENSINO	DOTAÇÃO INICIAL	DOTAÇÃO ATUALIZADA (d)	DESPESAS LIQUIDADAS	
			No Bimestre	Até o Bimestre (e)
40-DESPESAS CUSTEADAS COM A APLICAÇÃO FINANCEIRA DE OUTROS RECURSOS DE IMPOSTOS VINCULADOS AO ENSINO	15.972,00	7.320,50	-	-
41-DESPESAS CUSTEADAS COM A CONTRIBUIÇÃO SOCIAL DO SALÁRIO EDUCAÇÃO	-	-	-	-
42-DESPESAS CUSTEADAS COM OPERAÇÕES DE CRÉDITO	-	-	-	-
43-DESPESAS CUSTEADAS COM OUTRAS RECEITAS PARA FINANCIAMENTO DO ENSINO	455.438,00	819.103,13		

Município de Cunha Pora - SC
Relatório Resumido da Execução Orçamentária
Demonstrativo Simplificado do Relatório Resumido da Execução Orçamentária
Orçamentos Fiscal e da Seguridade Social
Janeiro a Junho 2013/Bimestre Maio-Junho

LRF, Art. 48 - Anexo XIV					R\$ 1,00
BALANÇO ORÇAMENTÁRIO		No bimestre	Até o bimestre		
RECEITAS					
Previsão Inicial da Receita	-	-	18.675.101,43		
Previsão Atualizada da Receita	-	-	18.675.101,43		
Receitas Realizadas	3.895.325,52	-	10.982.698,34		
Déficit Orçamentário	-	-	-		
Saldos de Exercícios Anteriores(Utilizados para Créditos Adicionais)	-	-	0,00		
DESPESAS					
Dotação Inicial	-	-	18.675.101,43		
Créditos Adicionais	-	-	2.719.747,84		
Dotação Atualizada	-	-	21.394.849,27		
Despesas Empenhadas	3.884.364,79	-	12.547.465,43		
Despesas Liquidadas	4.391.920,25	-	9.621.813,42		
Superávit Orçamentário	-	-	1.360.884,92		
DESPESAS POR FUNÇÃO/SUBFUNÇÃO					
Despesas Empenhadas	3.884.364,79	-	12.547.465,43		
Despesas Liquidadas	4.391.920,25	-	9.621.813,42		
RECEITA CORRENTE LÍQUIDA - RCL					
Receita Corrente Líquida	-	-	19.687.829,69		
RECEITAS E DESPESAS DOS REGIMES DE PREVIDÊNCIA					
Regime Próprio de Previdência Social dos Servidores Públicos		No bimestre	Até o bimestre		
Receitas Previdenciárias Realizadas(IV)	0,00	-	0,00		
Despesas Previdenciárias Liquidadas(V)	0,00	-	0,00		
Resultado Previdenciário (VI)=(IV-V)	0,00	-	0,00		
RESULTADOS NOMINAL E PRIMÁRIO					
	Meta Fixada no Anexo de Metas Fiscais da LDO (a)	Resultado Apurado Até o Bimestre (b)	% em Relação a Meta (b/a)		
Resultado Nominal	0,00	-385.158,81	-		
Resultado Primário	346.773,01	1.483.309,38	427,75		
RESTOS A PAGAR POR PODER E MINISTÉRIO PÚBLICO					
	Inscrição	Cancelamento até o bimestre	Pagamento até o bimestre	Saldo a Pagar	
RESTOS A PAGAR PROCESSADOS					
Poder Executivo	13.425,49	0,00	13.425,49	0,00	
Poder Legislativo	0,00	0,00	0,00	0,00	
RESTOS A PAGAR NÃO-PROCESSADOS					
Poder Executivo	1.136.169,71	0,00	1.135.765,00	404,71	
Poder Legislativo	0,00	0,00	0,00	0,00	
TOTAL	1.149.595,20	0,00	1.149.190,49	404,71	

Município de Cunha Pora - SC
Relatório Resumido da Execução Orçamentária
Demonstrativo Simplificado do Relatório Resumido da Execução Orçamentária
Orçamentos Fiscal e da Seguridade Social
Janeiro a Junho 2013/Bimestre Maio-Junho

LRF, Art. 48 - Anexo XIV				R\$ 1,00
DESPESAS COM AÇÕES TÍPICAS DE MANUTENÇÃO E DESENVOLVIMENTO DO ENSINO	Valor Apurado Até o Bimestre	Limites Constitucionais Anuais		
		% Mínimo a Aplicar no Exercício	% Aplicado Até o Bimestre	
MÍNIMO ANUAL DE 25% DAS RECEITAS RESULTANTES DE IMPOSTOS NA MANUTENÇÃO E DESENVOLVIMENTO DO ENSINO	2.012.440,15	25%	22,97	
MÍNIMO ANUAL DE 60% DO FUNDEB NA REMUNERAÇÃO DO MAGISTÉRIO COM EDUCAÇÃO INFANTIL E ENSINO FUNDAMENTAL	1.130.464,03	60%	76,49	
RECEITAS DE OPERAÇÕES DE CRÉDITO E DESPESAS DE CAPITAL		Valor apurado até o bimestre	Saldo Não Realizado	
Receitas de Operações de Crédito		0,00	0,00	
Despesa de Capital Líquida		1.070.647,64	1.830.237,10	
PROJEÇÃO ATUARIAL DOS REGIMES DE PREVIDÊNCIA				
	Exercício	10º Exercício	20º Exercício	35º Exercício
Regime Próprio de Previdência Social dos Servidores Públicos				
Receitas Previdenciárias (IV)	0,00	0,00	0,00	0,00
Despesas Previdenciárias (V)	0,00	0,00	0,00	0,00
Resultado Previdenciário (IV-V)	0,00	0,00	0,00	0,00
RECEITA DA ALIENAÇÃO DE ATIVOS E APLICAÇÃO DOS RECURSOS				
Receita de Capital Resultante da Alienação de Ativos		0,00	0,00	
Aplicação dos Recursos da Alienação de Ativos		0,00	0,00	
DESPESAS COM AÇÕES E SERVIÇOS PÚBLICOS DE SAÚDE				
Despesas Próprias com Ações e Serviços Públicos de Saúde		1.650.677,80	15%	25,50
DESPESAS DE CARÁTER CONTINUADO DERIVADAS DE PPP				
Total das Despesas/RCL (%)		Valor Apurado no Exercício Corrente		

FONTE: PRONIM RF - Responsabilidade Fiscal, 30/jul/2013, 07h e 52m.

JAIRO EBELING PREFEITO MUNICIPAL	RUDINEI PEDRO KAHER CONTADOR CRC/SC-030162/O-7	LOVANOR FIORESE AGENTE DE CONTROLE INTERNO
-------------------------------------	---	---

Seja nosso repórter e colabore através do Facebook. Compartilhe essa ideia!

 [facebook.com/jornalolider](https://www.facebook.com/jornalolider)

**O CONHECIMENTO
FAZ VOCÊ
VER MAIS LONGE....**

Jornal

O LÍDER

Compromisso com o leitor, compromisso com a notícia!

Maravilha
(49) 3664 0803

São Miguel do Oeste
(49) 3621 0103

Geral

TRADIÇÃO

"Costelão" do CTG Juca Ruivo contou com a participação de centenas de pessoas

Evento fez parte das comemorações dos 55 anos de Maravilha

No último sábado (27), foi realizado nas dependências do Centro de Tradições Gaúchas (CTG) Juca Ruivo de Maravilha mais um evento alusivo às festividades de 55 anos do município. Centenas de pessoas participaram do evento e puderam se deliciar com um excelente almoço. Diversas autoridades prestigiaram o "Costelão", dentre as quais estavam a prefeita de Maravilha, Rosi Maldaner, o deputado federal Celso Maldaner (PMDB/SC), o deputado estadual Marcos Vieira (PSDB), vereadores, dentre outras autoridades. "Agradecemos a todas as pessoas que prestigiaram este evento que já se tornou tradicional no município de Maravilha" ressaltaram os organizadores. Segundo eles, quase 600 pessoas estiveram no evento, sendo que 482 quilos de carne foram assados. "O evento foi maravilhoso e sem dúvida esse foi especial para os maravilhenses", complementaram.



482 quilos de carne foram assados no "Costelão"



Quase 600 pessoas estiveram no "Costelão"



Diversas autoridades prestigiaram o evento



O "Costelão" foi promovido no último sábado (27)

O frio chegou... Venha para a Ilumina se aquecer com novidades super aconchegantes...

ILUMINA
Decorações



Lindos edredons em plush peles



Chinelos, Sapatilhas, Pantufas Masculino, Feminino e Infantil

Confira as melhores condições de pagamento, à vista desconto de 15% em 3x com cheque ou cartão e no crediário em 6x
Maravilha - SC Fone: (49) 3664 0099

Região

Clube de Lions Maravilha participa da posse do governador do Distrito LD-8

Mais de 800 pessoas presenciaram no sábado (20), a posse da nova diretoria do Distrito LD-8 sediada pelo Lions Clube de Dionísio Cerqueira e Barracão, no Clube Independente. Em I Reunião do Conselho Distrital, o casal governador Allan Kreutz e Kátiuscia Kreutz oficialmente empossaram sua diretoria e presidentes de Clube 2013/2014. O Distrito abrange 64 municípios,

sendo que a posse contou com mais de 55 clubes participantes.

Os companheiros do Clube de Lions Maravilha também participaram da posse. "Foi um momento maravilhoso, de reencontro dos companheiros e novos aprendizados. Este ano será de muito trabalho para reafirmar a nossa condição e os nossos trabalhos sociais", afirmou o presidente do Clube de Lions, Sérgio Bolfe.



Companheiros estiveram prestigiando a posse da nova governadoria

Um Toque de Requite

Simone
Hübner

E-mail: simone@jornalolider.com.br



Hoje iremos dar algumas dicas de como ser uma grávida muito elegante!

A gravidez é uma época linda e especial na vida da mulher. O corpo se transforma e ganha novas curvas a cada dia.

Nessa fase, é importante usar roupas adequadas, que valorizem as formas e não apertem, para que a gestante se sinta bonita e confortável enquanto a barriga cresce. É preciso renovar o guarda-roupa, mas sem abrir mão da elegância na escolha das roupas.

Roupas

O ideal é investir em saias e vestidos curtos, na altura dos joelhos, e evitar os muito longos, que achatam a silhueta. A exceção fica por conta dos vestidos longos de jérsi, curingas para os dias quentes. Usados com rasteirinha ficam um charme. Deixe de lado também os modelos de roupas excessivamente largas ou justas.

Compre roupas em lojas especializadas para gestantes, que têm o corte perfeito para realçar suas formas. Na hora da compra, priorize as peças com decote "v", que destacam o colo e o seio, ainda mais bonitos durante a gravidez.

Opte pelas mangas curtas e fuja de alças fininhas ou tomara que caia. Na gestação, os braços e os seios costumam inchar, e essas modelagens de roupas podem deixar a gestante com a aparência mais cheia.

Dê preferência aos vestidos e blusas com fechamento cachecoeur, pois a linha transversal destaca a silhueta e deixa o look mais elegante.

As calças e saias devem ter um elástico grosso no cós, mas somente na parte de trás. As que têm um elástico fino em toda a cintura são menos confortáveis para a gestante e não ficam bem no corpo, pois criam volume na região. Cuidado!

Sapatos

Dentre todas as peças de roupa, os calçados são os que merecem mais cuidados, afinal de contas, qualquer sapa-

to que não seja o ideal para determinada situação poderá trazer muito desconforto para as mulheres.

Para o dia a dia, o ideal sempre é que as mulheres abandonem um pouco o salto alto e optem pelos sapatos mais baixos, como as rasteirinhas ou as botas e sandálias, sempre com uma folga um pouco maior porque os pés das mulheres acabam inchando com muito mais facilidade do que os das outras mulheres.

O tênis sempre é uma boa escolha também, especialmente para determinadas atividades que exijam mais movimentação, como compras no supermercado, por exemplo, ou atividades físicas mais leves, como caminhadas.

Quando o salto for inevitável, em ocasiões sociais, por exemplo, o ideal mesmo é optar por saltos mais grossos.

Deixe para comprar sapatos após o sétimo mês, quando seus pés poderão inchar e será

necessário aumentar a numeração.

Acessórios

Para valorizar o visual, invista também em acessórios charmosos, como maxicollares, lenços estampados e brincos modernos.

Espero que tenham gostado das dicas, boa semana a todos!

Divulgação



LINHA LG OPTIMUS



L5 DUAL
BRANCO E PRETO

L7 DUAL
BRANCO E PRETO

L9 DUAL
BRANCO E PRETO

LIBERTY CONTROLE EXPRESS

Ligações Ilimitadas TIM-TIM locais e DDD com 41.

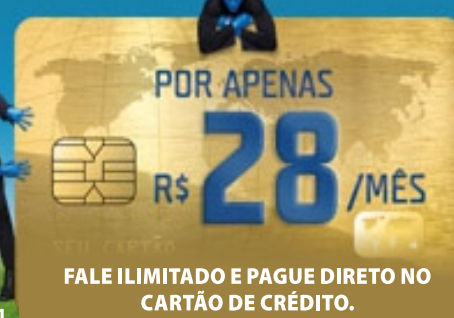

Até 12X no cartão
REDECARD VISA

MENEGASSI

revenda
TIM

(49) 3664-0368

Área Vip



Renata Teresa Mattia

E-mail: vip@jornalolider.com.br

O LÍDER

3º Entreveiro de Bandas

Na última sexta-feira (26), ainda junto com as programações do aniversário de 55 anos de emancipação político-administrativa de Maravilha, o grupo Vila Sapo realizou o 3º Entreveiro de Bandas. O evento reuniu mais de 1.300 pessoas e foi um sucesso! Já estamos aguardando a próxima edição. Acompanhe agora uns flashes da noite, clicados pelas lentes do fotógrafo Fábio Eckert.

Fotos: Fábio Eckert



Fotos: Arquivo pessoal



Amanhã (1º) quem comemora o seu aniversário é o Cristiano Eduardo Bourscheid... A vida é um milhão de novos começos movidos pelo desafio, sempre há um novo caminho e um novo amanhecer. Que teus dias sejam repletos de felicidade e sucesso, parabéns! Com amor de sua namorada Ana Paula e seus sogros.

No último dia 25 quem festejou o seu aniversário foi a psicóloga Karine Brandalise. Felicidades, paz e sucesso são os votos pela passagem deste dia tão especial. Que as alegrias vividas permaneçam sempre em seu coração!

"Nossa vida é um caminho, quando paramos, não vamos para frente".

(Papa Francisco)

AOS NOSSOS LEITORES UMA EXCELENTE SEMANA E ATÉ A PRÓXIMA EDIÇÃO!



VISTA SEU PAI DE ALEGRIAS

duetto.modas
www.duettomodas.com.br

DUETTO MODAS

Modelo

MELHORIAS

Obras da Unidade de Saúde serão inauguradas em Modelo

Reformas visam à melhoria no atendimento aos munícipes e fornecem melhores condições de trabalho aos servidores públicos

O município de Modelo, juntamente com a Secretaria de Saúde convida todos os munícipes para a solenidade de inauguração da reforma e ampliação da Unidade de Saúde. Os atos de inauguração serão realizados no próximo sábado (03) com início às 8h. Para a inauguração foram organizadas diversas atividades, dentre as quais estão: 8h- Abertura do evento; Ginástica laboral com a participação do grupo "Movimentação Modelo"; 8h30- Protocolo de inauguração; 9h15- Visitação e apresentação das atividades; Verificação da pressão arterial; Verificação da glicemia capilar; Apresentação do projeto resis-

tência bacteriana; Verificação das Cadernetas de Vacinação e aplicação das vacinas do tétano e febre amarela; Avaliação Nutricional - Verificação do peso e da estatura corporal com classificação do IMC; Campanha "Modelo Sorridente": Distribuição de kits para higiene bucal (crianças de dois a 12 anos); Teste de Acuidade Visual (realização do Lions, Leo Omega e Leo Alfa); Confecção do cartão do Sistema Único de Saúde (SUS) e orientações sobre encaminhamentos; Orientações de postura; Dúvidas e informações com toda a equipe multiprofissional; Entretenimento infantil: canções elásticas e doces; 12h - Encerramento.

Programa Saúde na Escola

Programa será lançado na próxima quarta-feira

Na próxima quarta-feira (07) às 19h no auditório da Escola Educação Básica Dom Helder Câmara de Modelo, será realizado o lançamento do Programa Saúde na Escola (PSE), que visa à integração e articulação permanente da educação e da saúde, proporcionando melhoria da qualidade de vida da população atendida, a partir da elaboração de uma metodologia das Agendas de Educação e Saúde, a serem executadas como projetos didáticos nas Escolas.

O PSE tem como objetivo contribuir para a formação integral dos estudantes por meio

de ações de promoção, prevenção e atenção à saúde, com vistas ao enfrentamento das vulnerabilidades que comprometem o pleno desenvolvimento de crianças, jovens e adultos da rede pública de ensino. O público-alvo desse projeto são os funcionários da Secretaria de Saúde, direção, professores, estagiários e servidores das escolas: Escola Reunida Municipal Professora Griseldi Maria Müller, Centro de Educação Infantil (CEI) Pequeno Lar, Cantinho Alegre, Peti, Escola de Educação Básica Dom Helder Câmara, Educação de Jovens e Adultos (EJA), e Casa Familiar Rural de Modelo.

Saúde

Médicos vão voltar a atender na Unidade de Saúde

A partir da próxima segunda-feira (05), o atendimento dos médicos Paulo Camargo e Mateus Brust, da nutricionista, Elizandra Pain e da psicóloga, Daniela Werlang, será realizado na Unidade de Saúde. Por este mo-

tivo, na sexta-feira (02), no período da tarde os médicos estarão atendendo 10 fichas cada um, sendo que após estes atendimentos será realizada a mudança para o Posto de Saúde.

Cunha Porã

C.E.I SONHO DE ANJO

Projeto conhecendo meu corpo é realizado na escola

As atividades foram realizadas com a utilização de materiais de diferentes texturas

Durante o mês de julho, as professoras do Maternal I e II do Centro de Educação Infantil (CEI) Sonho de Anjo, Andréa Fischer e Cristiane Mayer, realizaram uma atividade utilizando diferentes texturas formando um corpo onde as crianças puderam manusear, acariciar e andar sobre, tudo com o objetivo dos alunos terem a oportunidade de conhecer, nomear e identificar as partes do corpo humano através das diferentes sensações e texturas que divertem e estimulam a percepção corporal e a integração.

Desde os primeiros momentos da vida a criança tem seu corpo como o instrumento mais rico no que se refere à promoção de sensibilidades e atividades e é com este instrumento que fará a exploração do mundo ao seu redor, que aprenderá seus limites e potencialidades. É com ele que irá manifestar seus desejos e necessidades. Tendo assim, a consciência do corpo para usá-lo em todo seu potencial que se faz necessário para que consiga resultados qualitativamente maiores em



Fotos: Ascom/Prefeitura de Cunha Porã

Durante as atividades os alunos puderam conhecer, nomear e identificar as partes do corpo humano

seu processo de desenvolvimento.

As professoras ainda ressaltam que é por meio de brincadeiras, músicas e outras atividades que o processo de ensino-aprendizagem se torna mais enriquecido. "Devemos fazer uso de atividades lúdicas em nossa sala de aula, para que nossos educandos sintam prazer em aprender "brincando", concluíram as professoras.

Educação

Encontro reuniu professoras participantes do PNAIC

Na segunda-feira (22) e quinta-feira (25) a Secretaria de Educação de Cunha Porã realizou mais uma etapa do Plano Nacional pela Alfabetização na Idade Certa (Pnaic). Participaram desta etapa as professoras que atuam nas classes do 1º, 2º e 3º anos do Ensino Fundamental da Rede Municipal de Ensino. O Pnaic é um programa do Governo Federal, que foi aderido pelos municípios. Ele visa alfabetizar os alunos até o terceiro ano do Ensino Fundamental, ou seja, até os oito anos de idade.

Em Cunha Porã, o trabalho é conduzido pela orientadora de estudos, Márcia Kuhn Dall'Agnol. Nestes dois dias, as professoras tiveram a oportunidade de socializar projetos e ati-



As professoras ressaltaram a importância da formação continuada

vidades já realizadas com seus educandos bem como aperfeiçoar suas práticas pedagógicas. A avaliação por parte das educadoras foi positiva e elas enfatizaram a importância da realização de formação continuada para estarem sempre atualizadas e buscando novas práticas educativas.



Fachadas

Envelopamentos

Corte e Gravação 3D

Impressão Digital

Banners e Adesivos

FACHADA TOTAL COM PORTAL DE ENTRADA

LETRA CAIXA EM INÓX

Transformando projetos em realidade!

www.destak.ind.br

Tigrinhos

PROPOSTAS

Conferência da Assistência Social discute seis eixos

Foram escolhidos os delegados que representarão o município nas próximas fases da conferência

Na última quarta-feira (24), foi realizada em Tigrinhos a primeira Conferência Municipal de Assistência Social, que teve como objetivo debater e elencar propostas acerca do tema proposto em nível nacional que é a gestão e o financiamento na efetivação do Suas.

Participaram do evento diversas lideranças municipais, entre as quais esteve a primeira-dama, Ivone Guth que representou o prefeito Rudimar Francisco Guth, vice-presidente da Câmara de Vereadores, Fernando Martim, e os edis, Antônio Manfrin e Alnito Neu, além da secretária de Educação, Vera Lucia Baczinski, que representou os secretários; assistente social, Salette Sausen, e demais integrantes da área social; Leocádia Klein, representando os idosos do município; Márcia Lahr, representando os usuários da Assistência Social; Cristiane Muller, presidente do Conselho Municipal de Assistência Social (CMAS) e a palestrante e assistente social Marlene de Andrade. O vereador Fernando Martim falou da grande importância da presença da população nesses eventos. Parabenizou as pessoas presentes que se colocaram à disposição para colaborar com opiniões que beneficiarão um conjunto de ações.

Durante o encontro a palestrante explicou os seis eixos temáticos que tratam da conferência deste ano, além disso, os participantes



Fotos: Ascom/Tigrinhos

Delegadas Salette, Cristiane, Marlene e Adilse

foram divididos em grupos para elencar propostas a serem levadas as próximas fases. Em discussão esteve o primeiro eixo que tratou sobre o cofinanciamento obrigatório da Assistência Social; o segundo eixo que abordou a gestão do Suas: vigilância socioassistencial, processos de planejamento, monitoramento e avaliação; o terceiro eixo, gestão do trabalho. No quarto eixo, coube ao grupo debater sobre a gestão dos serviços, programas e projetos; no quinto eixo gestão dos benefícios no Suas; e no sexto e último eixo foi discutida a regionalização.

Após foi feita a plenária com apresentação das propostas e escolha dos delegados que representarão o município nas próximas fases. Na ocasião foi escolhido, do órgão governamental, como titular Salette Sausen e suplente Cristiane Muller, e da sociedade civil a titular Marlene Terezinha Klein Manfrin e a suplente Adilse Bruxel. Para finalizar foi servido um coquetel aos presentes.



Conferência reuniu diversas lideranças municipais

Flor do Sertão

COMEMORAÇÃO

Comissão Organizadora divulga calendário oficial de eventos

Em setembro, Flor do Sertão completará 18 anos de emancipação político-administrativa com uma vasta programação comemorativa

O município de Flor do Sertão está prestes a realizar mais um aniversário. Este ano a "terra do ipê amarelo" completará 18 anos de emancipação político-administrativa e para tanto, foi organizada uma programação especial das festividades comemorativas.

Neste ano as ações terão destaque com a realização dos Jogos Abertos de Flor do Sertão (Jasflor), com diversas modalidades de disputa. Também, este ano acontecerá a escolha da rainha do município juntamente com o baile do aniversário.

A comissão organizadora das atividades alusivas ao aniversário esteve reunida diversas vezes e recentemente, ocorreu a divulgação do calendário oficial de eventos. As ações terão início ainda no mês de agosto, mais precisamente na sexta-feira (16), quando às 18h inicia um torneio de badminton. Já no dia 23 e 31 do mesmo mês acontecerá um torneio de pebolim em dupla livre e tênis de mesa individual com início às 19h, bem como torneio de xadrez individual masculino e feminino e torneio de pênalti individu-

al com início às 13h nas respectivas datas.

A abertura oficial das festividades acontecerá ainda no dia 31 de agosto, com início às 20h. Na ocasião acontecerá a inauguração dos vestiários do campo municipal de futebol, seguido por um jantar dançante e presença dos másters do Sport Club Internacional de Porto Alegre/RS.

No dia 1º de setembro acontecerá um jogo amistoso de futebol programado para iniciar às 10h entre os másters do Sport Club Internacional e os veteranos do Penharol de Flor do Sertão com entrega da faixa de campeão, e às 12h acontecerá um almoço de confraternização.

Os organizadores destacam que o mês de setembro contará com diversas atividades comemorativas que serão divulgadas com antecedência, conforme as datas forem se aproximando. "Buscaremos informar a população sobre os eventos com antecedência das datas para que consigamos envolver os munícipes na programação alusiva e comemorativa ao aniversário de nosso município", pontuam.

Arquivo Prefeitura



Flor do Sertão completa 18 anos em setembro

PRÉ-LANÇAMENTO
DA COLEÇÃO
PRIMAVERA
VERÃO
2014

(49) 3664-1972

A *Evidência* apresenta:

pré-lançamento das novidades vindas diretamente de São Paulo para todo o Brasil! De 05 à 10 de agosto. Uma semana inteira de surpresas, novidades, brindes e muito mais!

Venha conhecer as novas tendências da estação repleta de cores e novidades!!!

Você é nosso convidado especial!

HEPATITE



Alma doença

silenciosa

No último domingo (28), lembramos o Dia Mundial de Luta Contra a Hepatite, doença que atinge o fígado. Apesar da gravidade, muitas pessoas desconhecem e acabam expostas à doença no dia a dia

CAMILA POMPEO

Grave problema de saúde pública no Brasil e no mundo, a Hepatite é uma inflamação do fígado, órgão vital responsável pelo processamento da maioria das substâncias que entram no organismo e pela produção de outras que são essenciais à existência do ser humano. Estimativas do Ministério da Saúde apontam que 2,3 milhões de brasileiros são portadores das hepatites, sendo 800 mil do tipo B e 1,5 milhão do tipo C. No Brasil, as Hepatites Virais mais comuns são as causadas pelos vírus A, B e C.

No último domingo, dia 28 de julho, foi o Dia de Combate às Hepatites. Dia em que se reitera a importância dos cuidados preventivos. Para saber mais sobre a doença e sobre as formas de tratamento, nossa equipe de reportagem conversou com a médica gastroenterologista, Dé-

bora Campello, de São Miguel do Oeste. De acordo com a médica, a doença é silenciosa porque nem sempre apresenta sintomas e pode ser contraída de diversas formas. Além da A, B e C, a hepatite ainda tem outros três tipos já confirmados. "Existem várias causas de Hepatite, porém destacam-se as Hepatites Virais por serem mais prevalentes. No mundo há pelo menos seis tipos de vírus da Hepatite reconhecidos: A, B, C, D, E e G. Em nosso meio predominam os vírus da Hepatite A, B e C", esclarece.

A Hepatite, em suas diversas formas, pode ser causada por vírus, uso de alguns remédios, álcool e outras drogas, além de doenças autoimunes, metabólicas e genéticas. No Brasil, milhões de pessoas são portadoras dos vírus B ou C e não sabem. Por conta disso, elas correm o risco de as doenças evoluírem e causarem danos mais graves ao fígado. Por isso é importante ficar atento aos hábitos de higiene diários.

••••• SANTA CATARINA •••••

A INCIDÊNCIA DA DOENÇA NO OESTE

As Hepatites Virais vêm se destacando nas últimas décadas, como um problema mundial de saúde pública, especialmente a partir dos anos 80, quando passaram a ser melhor estudadas e avaliadas do ponto de vista do impacto econômico. O Oeste de Santa Catarina é uma das regiões do Estado que concentram grande número de casos de Hepatite B em relação às demais regiões. De 1994 a 2010 foram notificados 13.293 casos de Hepatite B e 7.349 casos de Hepatite C. A concentração de municípios com alta prevalência do vírus B é encontrada nas regiões Meio e Extremo Oeste do Estado, fazendo com que esta macrorregião seja considerada uma área endêmica. Somente em São Miguel do Oeste, cerca de 700 pacientes recebem tratamento. Os pacientes contaminados não podem doar sangue. "São Miguel e toda a região registra muitos casos. É uma região endêmica, principalmente de Hepatite B. Mais de 700 pacientes são atendidos aqui. Muitos deles descobriram a hepatite, por não conseguirem doar sangue", declara a médica.

Em São Miguel do Oeste, a Secretaria de Saúde mantém um ambulatório instala-

do dentro do Hospital Regional Terezinha Gaio Basso. A médica explica que o ambulatório de Hepatites Virais atende pelo menos 30 municípios, além de São Miguel do Oeste. Débora divide os trabalhos do ambulatório juntamente com a médica infectologista, Priscila Garrido. A coordenação das consultas é feita pela enfermeira, Juliana Pinheiro.

Para ser encaixado no tratamento, o paciente precisa passar pelos critérios definidos pelo ambulatório. A médica enfatiza que o local atende apenas pacientes crônicos. De acordo com a médica, o esclarecimento tanto para o paciente como para familiares é fundamental. Ela ainda destaca que o exame de hepatite deve ser feito anualmente. "Existem critérios de inclusão no ambulatório, onde os pacientes podem ser encaixados. Atendemos São Miguel do Oeste e outros 30 municípios que tenham doentes crônicos. Para cada paciente que nos chega, fazemos uma pesquisa em todo o grupo familiar. Esse é o trabalho que tem que ser feito e que os municípios têm se empenhado em fazer. Não se deve esperar ter sintoma para fazer o exame de Hepatite" recomenda.

HEPATITE A

Água contaminada pode ser responsável pelo contágio

A Hepatite A é uma das formas mais brandas da doença, que ocorre principalmente em locais de extrema pobreza. Isso ocorre porque a doença pode ser adquirida conforme a exposição com água contaminada. Este tipo de Hepatite, segundo a médica, é mais comum em crianças e tem sintomas identificáveis. "Hepatite A é uma doença com curso benigno, comum em crianças e adultos jovens e manifesta-se agudamente com dor abdominal, amarelão da pele, febre e mal estar. O tratamento ocorre sem a necessidade de medicação específica contra o vírus e o contágio ocorre por meio de água ou alimentos contaminados com microrganismos eliminados por pessoas doentes", declara a médica.

Como é facilmente adquirida através de córregos, rios ou lagos contaminados, uma das mais importantes formas de prevenção é um projeto de saneamento básico adequado para todas as localidades. Atualmente, já existe vacina específica para este tipo da doença. "A prevenção é simples e envolve conscientização da importância dos hábitos de higiene e campanhas de saneamento básico com maior atenção para períodos e localidades onde aparecem muitos casos da doença", ressalta Débora.

De acordo com o Departamento de DST, Aids e Hepatites Virais da Secretaria de Vigilância em Saúde do Ministério da Saúde, cerca de sete mil casos de Hepatite A são atendidos por ano em todo o Brasil. Pelo menos 31 pessoas morreram no país até 2011. Nos últimos anos, porém, a incidência da doença diminuiu com relação aos anos anteriores. De 1999 a 2011, por exemplo, foram diagnosticados quase 139 mil casos de Hepatite A.

HEPATITE B

O perigo presentes nas relações sexuais desprotegidas

A Hepatite B é uma doença transmitida pelo vírus VHB. O vírus da Hepatite B está presente no sangue, na saliva, no sêmen e nas secreções vaginais da pessoa infectada. As relações sexuais são via importante de transmissão da Hepatite B, considerada uma doença sexualmente transmissível (DST), porque o vírus atinge concentrações altas nas secreções sexuais. A transmissão pode ocorrer ainda por via perinatal, isto é, da mãe para o feto na gravidez. "A principal via de contágio é sexual. Também pode ocorrer de mães grávidas com Hepatite para seus bebês ou através do contato com sangue de pessoas contaminadas com o vírus no compartilhamento de perfuro cortantes. Todas as gestantes fazem teste durante o pré-natal para saber se são portadoras de Hepatites e todas as crianças recebem a vacina contra a Hepatite B, ao longo do seu calendário de vacinação", explica a médica.

O diagnóstico da doença é feito com base em exames físicos e de sangue. Em alguns casos, pode ser necessário realizar biópsia de fígado e, dependendo do estágio em que se encontra, pode se tornar uma doença crônica. "A Hepatite B oferece mais riscos pelo potencial de tornar-se permanente. Cerca de 20% das pessoas que entram em contato com vírus B desenvolvem a forma crônica da doença, ou seja, permanecem com o vírus no organismo causando lesão ao fígado com possibilidade de ocorrer, em anos, perda da função do órgão", afirma.

No caso da Hepatite B, os sintomas são parecidos com os da Hepatite A. Infectada pelo vírus, a pessoa pode apresentar náuseas, vômitos, mal estar, febre, fadiga, perda de apetite e dores abdominais, por exemplo. Apesar disso, algumas pessoas não manifestam qualquer sintoma de infecção pela doença. A gastroenterologista Débora Campello destaca a importância do apoio da família nesses casos. "Inicialmente, pode haver sintomas como na Hepatite A, mas é comum que a pessoa seja portadora do vírus B sem sentir ou ter sentido absolutamente nada. As pessoas portadoras de Hepatite B crônica não devem ser excluídas no convívio familiar, tampouco no ambiente de trabalho" argumenta.

Mesmo com hábitos do nosso dia a dia, podemos nos colocar frente à frente com o vírus da doença. Por isso, é importante ficarmos atentos para evitar o contágio que pode ocorrer de diversas formas. Para as mulheres que costumam ir aos salões de beleza, é recomendado que levem seu próprio kit de manicure e pedicure. A colocação de piercing ou realização de tatuagem sem esterilização, também são mecanismos de transmissão da doença. "O ideal é que cada cliente leve o seu próprio kit de manicure e pedicure e exija também do salão de beleza medidas adequadas de esterilização", enfatiza a médica.

HEPATITE C

A importância do diagnóstico

A Hepatite C é causada por um vírus transmitido principalmente pelo sangue contaminado, mas a infecção também pode passar através das vias sexual e vertical, quando ocorre o contágio da mãe para filho. O portador do vírus deste tipo de Hepatite também pode, assim como no caso da Hepatite B, desenvolver uma forma crônica da doença que leva a lesões no fígado. "Ao contrário da Hepatite B, no caso do vírus do tipo C, ainda não existe vacina contra a doença", declara a médica.

Assintomática na maioria dos casos, o portador não sente nada após a infecção pelo vírus. Em algumas situações, pode ocorrer uma forma aguda da enfermidade que antecede a forma crônica. Nesses casos, o paciente pode apresentar mal estar, vômitos, náuseas, pele amarelada e dores musculares. No entanto, a maioria dos portadores só percebe que está doente anos após a infecção, quando apresenta um caso grave de hepatite crônica com risco de cirrose e câncer no fígado.

Por conta da gravidade da doença, é fundamental que todas as pessoas façam os exames de rotina regularmente. A maioria descobre o vírus fazendo a investigação de outras doenças. "A doença é ainda muito desconhecida pela população, por isso, a maioria das pessoas não tem o hábito de fazer os exames de rotina. Muitos pacientes acabam descobrindo por acaso que são portadores da doença", enfatiza Débora.

Dados do Ministério da Saúde revelam que a Hepatite C tem 10 mil novos casos diagnosticados por ano e mata pelo menos duas mil pessoas anualmente. A concentração da doença ocorre geralmente em pessoas a partir dos 40 anos. Esse tipo da doença é ainda responsável por 70% dos casos de hepatites crônicas.

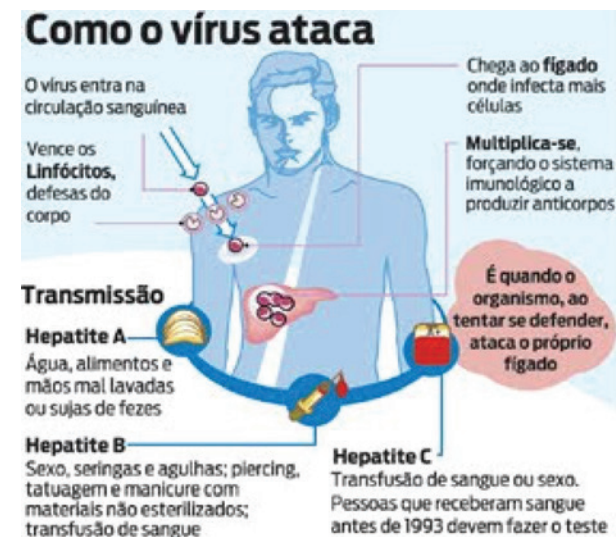

Assessoria Hospital Regional do Oeste



A médica gastroenterologista, Débora Campello

SUS amplia faixa etária de vacina para Hepatite B para até 49 anos

Ao contrário do que ocorre no caso do vírus do tipo C, existe vacina preventiva para a Hepatite B. Apesar disso, até este ano havia uma idade limite de 29 anos para que a vacinação gratuita fosse realizada nos postos de saúde de todo o país. A partir deste mês, o Sistema Único de Saúde (SUS) ampliou a faixa etária de vacinação contra a Hepatite B. Atualmente, homens e mulheres com até 49 anos podem receber a vacina gratuitamente nos postos de saúde. A vacina é a medida de prevenção mais segura e eficaz contra a Hepatite B.

A proteção, porém, é garantida apenas após a apli-

cação de três doses. A segunda dose deve ser aplicada 30 dias após a primeira e a terceira, seis meses após a primeira, de acordo com informações do Ministério da Saúde. A produção da vacina de Hepatite B é feita pelo Instituto Butantan, em São Paulo.

De acordo com dados do Ministério da Saúde, até julho do ano passado, pelo menos 500 pessoas morreram por ano, vítimas da Hepatite B no país e outras 14 mil receberam o diagnóstico da doença. Os dados revelam ainda que, com o passar do tempo, tem aumentado o número de pessoas em tratamento.

Maravilha

MARAVILHA 55 ANOS

Diversas atrações foram oferecidas aos maravilhenses no aniversário do município

Centenas de maravilhenses de todas as idades tiveram a oportunidade de aproveitar a programação diversificada

No último sábado (27), o município de Maravilha completou 55 anos de emancipação político-administrativa com diversas atrações para os maravilhenses e visitantes de outras localidades. Com o objetivo de comemorar a data, a Administração Pública, por meio da Secretaria de Educação, Secretaria de Agricultura, Secretaria de Indústria,

Comércio e Turismo, Departamento de Cultura e Departamento de Esportes, juntamente com clubes de serviços e entidades, preparou, durante todo o mês, uma extensa programação, que chegou ao fim na noite do sábado (27).

Dentre as atrações ocorreram a "Rua do Lazer" na Avenida Sul Brasil. As crianças tiveram a oportunidade de se

divertir em brinquedos infláveis e também foi realizada uma mateada. Em seguida foi realizado o Show Infantil com o Grupo Bombom na Praça Padre José Bunse, além de shows locais e do Café Colonial promovido pela Copamar. O show com a banda Conexão Brasil encerrou as festividades do dia especial oferecido a todos os maravilhenses.

Conforme a diretora de Cultura, Rosi Reichert, todas as atividades realizadas durante a tarde obtiveram êxito. "O objetivo da nossa programação foi atingir todos os segmentos da sociedade desde as crianças, jovens até os adultos", explicou. Segundo a diretora de Cultura, a variedade de atrações possibilitou que os munícipes pudes-

sem escolher quais eram as suas preferências. "Por nosso município ser a "Cidade das Crianças" oferecemos algumas atrações mais focadas para as crianças", ressaltou. Durante as atividades também foram realizadas diferentes modalidades esportivas, como por exemplo tênis de mesa, xadrez, taekwondo, entre outras.

Fotos: Ricardo Torres/ O Líder



Rua do lazer ocorreu no sábado (27) a tarde



Integrantes do LEO Clube prestigiaram a programação de eventos



Vice-prefeito Sandro Donati prestigiou a programação com a família



Apresentação de taekwondo encantou os presentes



Show infantil com o Grupo Bombom animou a tarde de sábado (27)



A modalidade de xadrez também foi praticada durante a tarde



Alunos da escola de música "Musicarte" realizaram diversas apresentações



Show com a banda Conexão Brasil encerrou as festividades do dia especial oferecido a todos os maravilhenses



Mateada foi prestigiada por diversas pessoas



Integrantes do Lions Clube Maravilha Oeste trabalharam na comercialização de bebidas e lanches



Diversas famílias estiveram na Praça da Igreja Matriz



Modalidades esportivas também foram realizadas

CULTURA

Festa da Colônia, Feira do Artesanato e Feira do Livro foram realizadas em Maravilha

Eventos ocorreram no mesmo local e contaram com a participação de um expressivo número de pessoas

A Festa da Colônia, Feira do Artesanato e Feira do Livro ocorreram no último sábado (27) na Praça da Igreja Matriz e fizeram parte da programação das festividades de 55 anos do município de Maravilha. Essa foi a 11ª edição da Festa da Colônia e conforme os organizadores do evento, os principais objetivos da festa dizem respeito à aproximação dos consumidores e produtores de produtos coloniais. “Eventos como esse são um incentivo para a agricultura familiar. Essa é uma oportunidade para os consumidores terem acesso a produtos de qualidade a um baixo custo”, ressaltaram. Nove agricultores participaram da exposição de produtos. Eles ofereceram diversos produtos dentre os quais estavam embutidos, mel, queijo, filé de tilápia, vinho, dentre outros. O fluxo de pessoas atendeu as expectativas dos agricultores.

Durante as festividades também foi realizado o 5º Café Colonial da Cooperativa de Produção Agroindustrial Familiar de Maravilha (Copamar). Na diversificada programação de festividades em comemoração aos 55 anos de Maravilha, os maravilhenses e também os visitantes de outras localidades puderam aproveitar um delicioso Café Colonial que foi promovido no Salão Paroquial Católico. O Café Colonial foi servido pela primeira vez na sexta-feira (26) a partir das



Festa da colônia contou com uma diversidade de produtos coloniais

17h e se repetiu às 17h do sábado (27) no mesmo local. O Café Colonial contou com os mais variados produtos coloniais. Conforme a organização do evento, cerca de 450 pessoas estiveram no local. “O Café Colonial superou as nossas expectativas pela aceitação do



Consumidores tiveram a oportunidade de adquirir produtos coloniais de qualidade a baixo custo

público que prestigiou as festividades”, complementaram. Os agricultores agradecem a todas as pessoas que prestigiaram os eventos relacionados aos produtos coloniais em especial aos associados que contribuíram de diferentes formas para o sucesso das festividades.



O Café Colonial ocorreu na sexta-feira (26) e no sábado (27)



Cerca de 450 pessoas estiveram no Café Colonial



Equipe de trabalho preparou diversos pratos para o Café Colonial

Feira do Artesanato

Na 6ª edição da Feira do Artesanato foram expostos e comercializados diversos produtos dentre os quais: bolsas, chapéus, cuias, trabalhos em couro, madeira e o que está em alta no mercado de arte-

sanato, o patchwork, dentre outros. “O evento foi extremamente positivo, sendo que o final de semana contribuiu bastante para o sucesso da feira”, explicaram os organizadores. Cerca de 20 expositores ti-

veram a oportunidade de dar visibilidade as suas obras. “Além de realizar vendas os expositores fizeram contatos importantes para divulgação do trabalho artesanal”, afirmou.

Na 6ª edição da Feira do Artesanato foram expostos e comercializados diversos produtos



Itens produzidos por diferentes materiais foram expostos



Pintura em tecido também foi exposta



Além de realizar vendas os expositores fizeram contatos importantes para divulgação do trabalho artesanal



Entidades também participaram da exposição



O artesanato em suas diversas formas foi apresentado aos visitantes



A 6ª Feira do Artesanato foi realizada durante o último sábado (27)



Diversos itens estiveram à disposição dos visitantes



O Caps de Maravilha esteve na exposição com itens produzidos pelos usuários

Feira do Livro

Também no sábado (27) foi realizada a Feira do Livro com o intuito de motivar o hábito da leitura. O expositor afirmou que as suas vendas foram ótimas e crianças, jovens e adultos estiveram no local. “A presença das pessoas na Feira do Livro nos surpreendeu e superou as nossas expecta-

tivas”, destacaram os organizadores. Diversos livros foram comercializados e o fluxo de pessoas foi intenso em especial durante a tarde. Em conjunto a esses eventos também foram expostas e comercializadas orquídeas por meio do Círculo de Amadores de Orquídeas de Maravilha (Caoma).



Crianças, jovens e adultos prestigiaram a Feira do Livro



Também foram expostas e comercializadas orquídeas por meio do Círculo de Amadores de Orquídeas de Maravilha (Caoma)

Bom Jesus do Oeste

Câmara de Vereadores

Vereador Belusso se licenciará durante 30 dias

A partir de amanhã (01) o vereador de Bom Jesus do Oeste, Airtton Luiz Belusso (PSDB), se licenciará das funções legislativas pelo prazo de 30 dias, estendendo-se, portanto até o dia 30 de agosto.

De acordo com o vereador, o motivo da licença é para tratar de assuntos de interesse particular.

Neste período assumirá a suplente Janiara Ceccom, também do PSDB.

A Câmara de Vereadores lembra que está em recesso desde o dia 17 de julho, sendo que as atividades serão retomadas na próxima sexta-feira (02) e a primeira sessão aconteceu na terça-feira (06).

Arquivo Câmara



Vereador Belusso se licenciará até o final do mês de agosto

Arquivo/O Líder



A vereadora suplente Janiara terá a oportunidade de legislar por 30 dias

INOVAÇÃO

Unidade de Saúde terá atendimento noturno

A partir de amanhã (01), todas as quintas-feiras a Unidade de Saúde de Bom Jesus do Oeste estará atendendo no período noturno

A Unidade de Saúde de Bom Jesus do Oeste estará atendendo a partir de amanhã (01) no período noturno todas as quintas-feiras.

De acordo com a equipe da Secretaria de Saúde, o atendimento é destinado para os trabalhadores que tem

dificuldades em se ausentar do trabalho durante o dia e que o atendimento deverá ser agendado na Unidade.

Os setores que realizarão atendimentos são: médico, farmacêutico, psicológico e odontológico, sendo que nas quintas-feiras durante a ma-

nhã só não haverá atendimento médico, o restante funcionará normalmente.

Conforme a equipe de Saúde, nas quintas-feiras o atendimento da tarde será normal, apenas com mudança de horário, que será das 13h às 17h.

Importante

IV Conferência Municipal de Assistência Social será na próxima semana

A IV Conferência Municipal de Assistência Social, que acontecerá na próxima segunda-feira (05) está sendo organizada pelo Conselho Municipal de Assistência Social, juntamente com o Departamento de Assistência Social.

O tema central da IV Conferên-

cia Municipal de Assistência Social é "A Gestão e o Financiamento na efetivação do Suas". De acordo com os organizadores o evento será realizado na Câmara de Vereadores e tem início previsto para as 13h30.

Conforme os organizadores, a

IV Conferência contará com a presença da deputada estadual Luciane Carminatti (PT), que explanará a cerca dos temas propostos.

Os organizadores convidam todos os munícipes para participarem da Conferência que é de interesse de toda a população.

Auxílio

Epagri e Secretaria da Agricultura disponibilizam programas aos agricultores

A Secretaria de Agricultura em parceria com a Empresa de Pesquisa Agropecuária e Extensão Rural de Santa Catarina (Epagri) de Bom Jesus do Oeste disponibilizam aos agricultores interessados em adquirir sementes de milho o programa troca-troca.

De acordo com o técnico agropecuário da Epagri, Edison dos Santos, os agricultores devem ir até o escritório da entidade em horário de expediente para solicitar a autorização de retirada (AR) para depois retirar a semana na Cooperativa Itaipu, que é a empresa parceira do programa no município.

Edison explica que todo agricultor que plantar milho pode adquirir o programa, sendo que existem três grupos a disposição para adesão: o Grupo I devolve quatro sacos de 60 kg de milho para um saquinho de semente de 20 kg ou 60 mil grãos; o Grupo II devolve nove sacos de 60 kg de milho para um saquinho de semente de 20 kg ou 60 mil grãos; e o Grupo III devolve 20 sacos de 60 kg de milho para um saquinho de semente de 20 kg ou 60 mil grãos. "A diferença entre os grupos é a qualidade do grão, quanto melhor o grão mais o agricultor precisa devolver", esclarece.

O técnico agropecuário destaca ainda que o agricultor pode pagar o milho ao invés de devolver o grão. "O agricultor pode optar em pagar o grão pelo preço mínimo de R\$ 19,20 o saco", frisa.

O técnico agropecuário salienta ainda que a Epagri tem à disposição o programa kit forrageiro, que é desenvolvido pelo Governo do Estado, por meio do Fundo do Desenvolvimento Rural (FDR) e Secretaria de Estado da Agricultura e Pesca.

Conforme Edison, Bom Jesus do Oeste recebeu 12 cotas do Estado para este programa, sendo que ainda tem algumas disponíveis. Ele lembra que o programa é para desenvolver a atividade leiteira, e que o agricultor que já foi beneficiado pelo programa em outra oportunidade não pode solicitar novamente.

Segundo o técnico agropecuário o programa disponibiliza R\$ 1.800,00 para o agricultor aplicar em kit forrageiro, conforme a necessidade, podendo ser adquirido sementes, fertilizantes, matérias de piqueteamento, entre outros.

Para obter mais informações sobre os programas os interessados devem procurar o escritório da Epagri, junto a Prefeitura.

Que tal ganhar um iPad?

Ex-aluno: atualize seu cadastro no site da Unoesc e concorra

Atualize seu cadastro até 16/08 e boa sorte!



unoesc.edu.br

3631.1004

unoescocial

unoescocial

unoescocial

Promoção exclusiva para ex-alunos da graduação e pós-graduação.

Bombeiros Cunha Porã



Das 08h do dia 28 de julho às 08h do dia 29 de julho

Por volta das 05h40, na Rua Vereador Astor Weber, no Bairro Colina Verde, o Corpo de Bombeiros prestou atendimento a uma mulher de 79 anos, a qual estava com insuficiência respiratória. Conforme relato dos familiares, a mesma tinha histórico de problemas cardíacos. Após procedimentos ela foi conduzida para posterior atendimento médico na Fundação Hospitalar de Cunha Porã.

Das 08h do dia 29 de julho às 08h do dia 30 de julho

O Corpo de Bombeiros de Cunha Porã prestou 18 atendimentos à comunidade. Em destaque, por volta das 22h a guarnição deslocou-se para combate a um incêndio em automóvel na Rua Moura Brasil, onde um fusca com placas de Cunha Porã teve seu motor incendiado. No entanto as chamas foram controladas por moradores com o uso de extintores. A guarnição fez o rescaldo para evitar que o motor do fusca incendiasse novamente.

Maravilha

Acidentes de trânsito são registrados no último final de semana

No último domingo (28) dois acidentes foram registrados pela Polícia Militar (PM) em Maravilha. Por volta das 07h45 envolveu-se o condutor do veículo GM/vectra de São Miguel do Oeste. A guarnição deslocou-se ao local para atender a ocorrência onde o condutor relatou que em virtude do sol que atrapalhou sua visão acabou colidindo na rotatória ocasionando danos materiais em seu veículo.

Outro acidente de trânsito ocorreu na Rua Iguaçu, por volta das 14h, tendo como envolvidos o condutor do veículo VW/saveiro de Maravilha e o condutor da motocicleta Honda CG de Tigrinhos, pilotada por um

homem que sofreu escoriações pelo corpo. A guarnição policial militar efetuou o levantamento do acidente, bem como acionou o Corpo de Bombeiros para atendimento e posterior condução do condutor da motocicleta ao Hospital São José. De acordo com a PM, foi constatado que o condutor da saveiro estava usando calçado que não se firma aos pés e estava dirigindo sem atenção vindo a causar o acidente, sendo por estas infrações notificado. A vítima manifestou o interesse em representar contra o condutor do veículo sendo então confeccionado o Termo Circunstanciado e compromissadas as partes.

Mercadorias contrabandeadas PRF apreende aproximadamente R\$ 20 mil

A Polícia Rodoviária Federal (PRF) realizou a apreensão de aproximadamente R\$ 20 mil em mercadorias contrabandeadas na BR-282, no trevo de Modelo.

A apreensão foi realizada quando a PRF abordou um vectra do Rio Grande do Sul, no qual os policiais constataram grande quantidade de eletrônicos e outros produtos oriun-

dos do Paraguai sem o desembaraço aduaneiro. O condutor afirmou que faz este tipo de viagem de seis a oito vezes por mês, arrecadando cerca de R\$ 8 mil por mês, revendendo para comerciantes de Parobé/RS.

Pela prática recorrente deste tipo de ilegalidade a PRF/SC conduziu o veículo e mercadorias para a Receita Federal de Dionísio Cerqueira.



Grande quantidade de eletrônicos e outros produtos oriundos do Paraguai sem o desembaraço aduaneiro foram apreendidos

PARALISAÇÃO

Polícia Civil segue em greve

Conforme o agente de polícia e membro do Sindicato dos Policiais Cíveis, Fabiano Drescher, a greve seguirá por tempo indeterminado, até que o Governo do Estado apresente uma proposta viável à categoria

Os policiais civis de Santa Catarina estão em greve geral desde às 8h da manhã da última segunda-feira (29), na região Oeste, a adesão de profissionais à paralisação é maciça. Conforme o agente de polícia, Fabiano Drescher, membro da Direção Executiva do Sindicato dos Policiais (Sinpol), os profissionais fazem diversas reivindicações ao Governo do Estado, entre elas o reajuste salarial e uma maior valorização por parte do Governo com a classe.

Drescher destaca que diversos policiais prestam concursos para outras áreas e acabam deixando a Polícia Civil por salários mais atrativos em outros órgãos públicos. O agente informa ainda que grande parte dos aprovados em concurso público não comparecem quando chamados para tomar posse do cargo, o policial acredita que o fato seja reflexo do baixo salário.

Em Maravilha e região, 100% dos policiais aderiram a greve. Apenas os serviços de extrema



Anderson Rodrigo/ O Líder

Na região do Extremo Oeste 100% dos policiais aderiram a greve

urgência estão sendo prestados à população, a exemplo de atendimentos a crimes, roubos, assaltos e demais delitos relacionados graves. Drescher ressalta que a greve seguirá por tempo indeterminado, até que representantes do Governo do Estado negociem com a categoria e apresentem

uma proposta viável.

Ele enfoca que o Sindicato dos Delegados de Polícia não está em greve, portanto os delegados seguem desempenhando suas atividades normalmente, mas, emitiram nota evidenciando total apoio à paralisação dos demais profissionais da Polícia Civil.

Chapecó

Polícia Civil apreende cinco armas durante Operações

Na noite de sábado (27), policiais da 3ª Delegacia de Polícia de Fronteira, com o apoio de policiais da Delegacia da Mulher e da Divisão de Investigação criminal (DIC), prenderam Arnildo Provensi Rogeri, vulgo "Bigode", por posse irregular de quatro armas de fogo, no bar de propriedade dele, localizado na Rua Palmitos, no Bairro Efapi.

No interior da copa do estabelecimento foram encontrados dois revólveres, calibre .38; um revólver calibre .32 e uma pequena garrucha .22, além de 48 munições intactas dos calibres .22, .32 e .38, e 24 cartuchos deflagrados de calibre .32.

A ação confirmou a informação que a Polícia Civil tinha a respeito de "Bigode". Havia informações, apuradas pela equipe de investi-



Divulgação Polícia Civil

Armas apreendidas na noite de sábado (27) em Chapecó

gação da 3ª Delegacia de Polícia, de que o suspeito comercializava

armas e munições naquele estabelecimento comercial.

Cotidiano

SÃO MIGUEL DO OESTE

Jovem morre em acidente de paraquedas

Polícia Civil abriu inquérito e serão ouvidas pessoas do Clube de Paraquedismo, aeroporto e instrutores

A Polícia Civil de São Miguel do Oeste instaurou inquérito na manhã da última segunda-feira (29) para apurar a morte do paraquedista Diego Degani, de 25 anos, após saltar de um avião e perder o controle do paraquedas. O acidente ocorreu na tarde de sábado (27), no Aeroporto Hélio Wassun.

Conforme a delegada Joelma Alberton Stang, responsável pelo caso, seis pessoas devem ser ouvidas inicialmente, entre elas responsáveis pelo Clube de Paraquedismo Aerubu, de onde foram usados os equipamentos do salto, representantes do aeroporto, além de instrutores de paraquedismo.

A delegada informou que, ao todo, cerca de 20 pessoas devem ser ouvidas no decorrer do inquérito. "Eu quero entender o que se deu antes, durante e depois do acidente, por isso devemos chamar também testemunhas que es-



Diego Degani, de 25 anos

tavam lá prestigiando o evento", disse.

O jovem chegou a ser levado com vida para o Hospital Regional Teresinha Gaio Basso, mas não resistiu e morreu. Segundo o Corpo de Bombeiros, Diego foi socorrido por volta das 14h45. Ele chegou ao Hospital com parada cardiorrespiratória, recebeu atendimento e, às 15h15, foi constatado o óbito.

De acordo com a Diretoria do Clube de Paraquedismo Aerubu, o jovem realizou um curso de paraquedismo no dia 12 de julho. Um dos responsáveis informou que o salto de sábado (27) "ocorreu de forma correta desde sua saída da aeronave, com perfeito funcionamento do equipamento". "O acidente ocorreu próximo ao solo, quando o aluno realizou uma manobra inesperada", informou a Diretoria do Clube.

O Clube Aerubu destacou que a atividade é realizada por profissionais autorizados e filiados à Federação Catarinense de Paraquedismo (Fecap), à Confederação Brasileira de Paraquedismo (CBPQ) e à Federation Aeronautique Internationale (FAI) e que os equipamentos utilizados nos saltos também são devidamente autorizados pelas entidades competentes, seguindo os padrões internacionais.

Trânsito

Idoso de 75 anos morre em acidente na BR-282

Morreu na última segunda-feira (29), um idoso de 75 anos, na BR-282, próximo a Linha Barra do Veado, em Descanso. Outro idoso de 70 anos, que conduzia o veículo, foi socorrido em estado grave e conduzido ao Hospital Regional de São Miguel do Oeste. Foi uma saída de pista seguida de choque em árvore por volta das 12h40, do veículo VW/fox, com placas de São Miguel da Boa Vista.

Segundo os bombeiros, Orestes Ongaratto de 75 anos chegou a ser socorrido, mas entrou em parada cardíaca ainda dentro da ambulância, sendo encaminhado ao Hospital Regional, onde foi a óbito. O outro idoso, Orlando Antonio Schender, de 70 anos, foi socorrido com ferimentos graves. Segundo informações da assessoria de imprensa do Hospital, o estado de saúde da vítima é estável.



Acidente ocorreu na tarde de segunda-feira (29), na BR-282

OBITUÁRIO

PAULO ROBERTO RINCEL

Faleceu com 86 anos, na tarde de domingo (28), por volta das 18h, em sua residência. Seu corpo foi velado na Igreja Luterana de Lageado Couro e sepultado no cemitério da comunidade.

LUIZA SANSIGOLO

Faleceu no domingo (28), por volta 17h45, com 90 anos, no Hos-

pital São José de Maravilha. Seu corpo foi velado no Clube de Idosos de Bom Jesus do Oeste e sepultado no cemitério municipal.

ORESTES ONGARATTO

Faleceu com 76 anos, por volta das 14h de segunda-feira (29), vítima de um acidente de trânsito. O seu corpo foi velado no salão comunitário de Vista Alegre

em São Miguel da Boa Vista sepultado no cemitério da comunidade.

ETGAR GRAFF

Faleceu com 81 anos, na terça-feira (30), às 03h10 no Hospital São José. O seu corpo foi velado no Clube de Idosos do Distrito de Juvêncio e sepultado no cemitério municipal de Maravilha.



Major
Segalin



Capacete aberto e sem viseira

Se a pergunta é, se pode ser utilizado o capacete aberto ou sem a viseira, a resposta é não. Em hipótese alguma, o capacete pode ser utilizado com a viseira aberta ou sem ela. Você só deve utilizar o capacete que cumpra as exigências:

- Que tenha viseira ou óculos de proteção, é permitido o uso simultâneo do óculo corretivo ou de sol;
- Que tenha os adesivos refletivos na parte frontal, lateral e traseira;
- Que tenha selo holográfico do Inmetro comprovando a qualidade do capacete.

São atendidos inúmeros acidentes, nos quais o piloto ou o carona estavam usando capacetes de péssima qualidade, que a lesão ou até a morte poderia ser evitada, se o capacete seguisse as orientações técnicas.

O capacete é o item de segurança mais importante, o capacete de tipo coquinho não deve ser utilizado, ele não protege a região temporal e o seu uso é totalmente proibido.

Conduzir motocicleta sem usar capacete de segurança, sem viseira ou óculo de proteção é uma infração gravíssima, são sete pontos na carteira de habilitação e o valor da penalidade da multa é de R\$ 191,54 além da suspensão de dirigir após um processo administrativo.

NO TRÂNSITO SOMOS TODOS PEDESTRES!

Bombeiros Ocorrências



Das 08h do dia 27 de julho às 08h do dia 28 de julho

O Corpo de Bombeiros Militar de Maravilha prestou um atendimento em destaque no sábado (27). Por volta das 23h, a guarnição do Corpo de Bombeiros de Maravilha foi acionada para atender a um incêndio em veículo, na Rua Abyr Dihel, Centro de Maravilha. Ao chegar ao local verificou-se que o incêndio concentrava-se em dois veículos retidos há anos no pátio da antiga Sapema, ambos foram queimados por completo. Conforme o Corpo de Bombeiros, foram usados cerca de três mil litros de água para contenção das chamas e rescaldo. Não foi identificado o proprietário dos veículos. Não houve danos a outros patrimônios e não houve vítimas. A guarnição da Polícia estava presente no local fazendo o isolamento da área.

Das 08h do dia 28 de julho às 08h do dia 29 de julho

No domingo (28), por volta das 18h29, a guarnição do Corpo de Bombeiros de Maravilha deslocou-se até a Linha Poço Parado, interior de Maravilha, para atender um homem de 86 anos, que estava inconsciente, com ausência total de sinais vitais. Foram efetuadas manobras de reanimação cardiopulmonar até a entrega da vítima ao Hospital São José de Maravilha.

Das 08h do dia 29 de julho às 08h do dia 30 de julho

O Corpo de Bombeiros de Maravilha informa que prestou 67 atendimentos à comunidade. Por volta das 11h20 a guarnição deslocou-se até a Rua Iguazu, no Bairro Bela Vista de Maravilha, para atendimento a uma idosa, de 77 anos, que estava consciente e confusa, apresentava vômitos e pressão arterial alterada, sendo realizados procedimentos de avaliação, assistência e conduzida ao Hospital São José.

LEÃO DO VALE

Guarani sai na frente nas oitavas de final do Campeonato Estadual Amador

Guarani fez 2 x 0 e conquistou uma boa vantagem para o jogo de volta em Campos Novos

O Leão do Vale entrou em campo no último domingo (28) contra a Coopercampos do município de Campos Novos pela primeira partida das oitavas de final do Campeonato Estadual Amador. Na tarde ensolarada o Guarani contou com o apoio de centenas de torcedores que lotaram as arquibancadas do Estádio Doutor José Leal Filho. E a energia positiva dos torcedores funcionou, pois, o Leão do Vale dominou as ações durante toda a partida e venceu o jogo decisivo por 2x0. A vaga para a próxima fase será decidida no próximo domingo em Campos Novos. A vitória do Guarani é ainda mais importante tendo em vista a campanha da equipe de Campos Novos na primeira fase da competição. A Coopercampos se classificou na primeira colocação da chave "D".

Já no sábado (27), a equipe maravilhense se concentrou no Maravilhas Park Hotel e só saiu de lá pouco antes da partida decisiva, a direção do clube e a comissão técnica realizaram palestras motivacionais, dentre as quais a do deputado federal Celso Maldaner (PMDB/SC), que conversou com os jogadores na manhã de domingo (28). A equipe do jornal O Líder acompanhou o encontro e pode sentir a motivação estampada no rosto de todos os jogadores, diretores e comissão técnica. "Sabíamos das dificuldades, mas fizemos um planejamento para conquistar o re-



Ricardo Torres/ O Líder

O deputado federal Celso Maldaner esteve na concentração e conversou com os jogadores do Leão do Vale



Técnico Luiz Carlos Capelli elogiou o desempenho dos atletas do Guarani

sultado positivo e os atletas corresponderam em campo. Agora temos outra



Fotos: Arquivo/ O Líder

Segundo gol do atacante Enéas abriu uma boa vantagem para o jogo de "volta"



O atacante Enéas marcou duas vezes e agitou os torcedores que estavam nas arquibancadas

batalha em Campos Novos, entretanto, confiamos no grupo para obter a vaga

para as quartas de final da competição," ressaltou o técnico Luiz Carlos Capelli.

Conforme Capelli, a presença dos torcedores no Estádio Doutor José Leal Filho foi fundamental. "A energia das arquibancadas impulsionou a nossa equipe para vitória", afirmou. A decisão da vaga para a próxima etapa do campeonato está marcada para o próximo domingo (04). Na partida que decide a vaga para as quartas de final da competição, o Leão do Vale pode perder por um gol de diferença e mesmo assim estará classificado para próxima fase. Os dois gols da partida foram marcados pelo atacante, número 9, Enéas, do Leão do Vale que foi um dos destaques do jogo.

3ª Copa Integração Regional de Futsal

Sábado será de disputas em Tigrinhos

Acontecerá, no próximo sábado (03) no município de Tigrinhos, a quarta rodada da Terceira Copa Integração Regional de Futsal. O evento terá início às 14h e promoverá as disputas entre as equipes de Tigrinhos e Flor do Sertão nos seguintes horários: às 14h ocorre a partida do Sub-17 (feminino), às

14h40 joga o Sub-11 (feminino). Na sequência, às 15h10 joga o Sub-13 (masculino) e às 16h50 joga o Sub-14 (feminino). O diretor de Esportes de Flor do Sertão, Rodrigo Noronha, informa que a saída do ônibus será em frente ao Ginásio Municipal de Esportes prevista para às 13h.

Ascom/Prefeitura de Flor do Sertão



Se a equipe Sub-17 feminino de Flor do Sertão vencer Tigrinhos garante vaga para a semifinal na 3ª Copa Integração

Flor do Sertão

Campeonato Municipal de Futsal está em andamento

As disputas do 10º Campeonato Municipal de Futsal - Taça Sicoob Credial têm movimentado os atletas flor-sertanenses. Na quarta-feira (24) aconteceram as disputas da primeira rodada da categoria veterano. Enfrentaram-se as equipes de Marmeleiro e Ajax, com o placar de 2 x 3 respectivamente. A equipe do América fez 7 x 3 na equipe do Posto Flor do Sertão/Transportes Zanluchi.

Já no sábado (27) aconteceu a quarta rodada na categoria livre masculino e feminino. Os duelos femininos foram protagonizados pela equipe do Barcelona que foi derrotada pela Associação Atlética Independente pelo placar de 1 x 0. Ainda na categoria feminino a equipe do Milan derrotou o H2O por 3 x 1. No masculino o H2O/Vilson Cabeleireiro goleou a equipe do In-

ternacional pelo placar de 7 x 2. Já a equipe do Taraíras foi derrotada pelo Shakhtar com placar de 5 x 3. A Associação Atlética Independente goleou a equipe do Ajax por 5 x 1 e a equipe do Marmeleiro se sobressaiu diante do América, por 3 x 1. As disputas seguem na 2ª rodada da categoria veterano que ocorrem na Linha Pedra Branca hoje (31) com início às 19h30.

- REVISÃO DE CONTRATOS BANCÁRIOS
- REDUÇÃO DE PARCELAS DE FINANCIAMENTO
- LIQUIDAÇÃO DE DÍVIDAS DE VEÍCULOS
- RESTITUIÇÃO DE VALORES PAGOS INDEVIDAMENTE
- DEFESAS EM MEDIDAS DE BUSCA E APREENSÃO



ADVOGADOS ASSOCIADOS

Av. Sete de Setembro,
nº 829, Centro - Maravilha/SC
3664-3025 | 9998 0123 | 8826-0215
mladvogados@mhnet.com.br

Dr. Marcos Antonio Perin
OAB/SC 15.143-B

Dra. Luciane Pissatto
OAB/SC 12.573

Dra. Simone Galera
OAB/SC 32.654

Esporte

TIGRINHOS

Campeonato Municipal de Futebol Suíço já tem seus campeões

Definição dos melhores colocados da competição ocorreu no último sábado (27)

Na tarde do último sábado (27), foi realizada no campo do Esporte Clube Ouro Verde em Lajeado Tigre, a grande final do Campeonato Municipal de Futebol Suíço, Taça Comércio de Cereais Tigrão. Os melhores colocados na competição e as premiações entregues foram os seguintes: Categoria Sub-15- Goleiro menos vazado: Riquelme Magagnin (Chelsea); Artilheiro: Jonatan Moser (Dos

Amigos); Troféu disciplina: equipe do Chelsea; 2º lugar: Chelsea; Campeão: Asas Douradas. Categoria feminino: Goleira menos vazada: Marília Bruch (Tigre); Artilheira: Andressa Buzatto (Tigre); Troféu disciplina: equipe da Carol Modas; 2º lugar: Carol Modas; Campeão: Tigre. Categoria veteranos: Goleiro menos vazado: Rogério Uebel (Os Compadres); Artilheiro: Ivo Wacholz e Elói Schimmelfenig (Os Com-

padres); Troféu disciplina: Fazenda Nossa Senhora de Lurdes; 2º lugar: Cia do futebol; Campeão: Os Compadres. Categoria livre: Goleiro menos vazado: Rogério Uebel (Os Compadres); Artilheiro: Leonói Neu (Agropecuária Verdes Campos); Disciplina: Agropecuária Verdes Campos; 3º lugar: Agropecuária Verdes Campos; 2º lugar: Sertãozinho; Campeão: Metalúrgica Tigrinhos.



Equipe campeã na categoria Sub-15 foi o Asas Douradas



Os Compadres foram os campeões na categoria veteranos



Campeãs na categoria feminina foram as meninas do Tigre



Na categoria livre o título ficou com a Metalúrgica Tigrinhos

Fotos: Ascom/Prefeitura de Tigrinhos

Tênis de Mesa

Equipe maravilhense participou de amistoso em Chapecó

Na última terça-feira (30), aconteceu na cidade de Chapecó um encontro amistoso envolvendo atletas de quatro clubes do Oeste catarinense em preparação para as competições do segundo semestre. A equipe de Tênis de Mesa da Acema-DME/Erva Daninha/Novoeste de Maravilha esteve no encontro com Pinhalzinho, Chapecó e Concórdia que visou à preparação dos atletas tanto no naipe masculino quanto no feminino para as etapas estaduais das competições da Fesporte, Jogos da Juventude, Juguinhos Abertos e Jasc, além da etapa regional do Jesc (15 a 17 anos) e das últimas etapas do Circuito da Federação Catarinense de Tênis de Mesa.

Para a equipe maravilhense, o foco

está na preparação para as duas etapas do circuito catarinense que acontecem em Joaçaba nos meses de setembro e dezembro, nas quais as categorias menores deverão ser priorizadas. "Confiamos em todos os atletas e buscamos dar oportunidades e experiência competitiva a eles", destacou Tiego Drumm, técnico da equipe. Com a presença de aproximadamente 35 atletas, o encontro teve início pela manhã, se estendendo na parte da tarde, com confrontos em diversas faixas etárias. O Tênis de Mesa maravilhense conta com o apoio da Prefeitura de Maravilha, através do Departamento de Esportes e Acema e dos patrocinadores Erva Daninha e Jornal Novoeste.

Jesc

Aluna de Modelo é campeã catarinense no lançamento de dardo

A aluna Gislanie Soster, da Escola de Educação Básica (E.E.B.) Dom Helder Câmara, de Modelo, foi a grande campeã no lançamento de dardo feminino da etapa estadual dos Jogos Escolares de Santa Catarina (Jesc), disputados em São Miguel do Oeste de 24 a 27 de julho. A jovem atleta representará a Secretaria de Estado de Desenvolvimento Regional de Maravilha e o Estado de Santa Catarina na etapa nacional das Olimpíadas Escolares em Natal, capital do Rio Grande do Norte, entre 5 a 10 de setembro.

Segundo o integrador esportivo da SDR Maravilha, Leandro Giacomolli, estiveram em disputa nos Jesc em São Mi-

guel do Oeste as modalidades de futsal, handebol, voleibol, basquete, xadrez, tênis de mesa, atletismo, ciclismo, judô e natação. O evento envolveu 1.569 alunos de 443 escolas, representando 146 municípios. "Queremos parabenizar a todos os professores, alunos e alunas que representaram com muita garra e empenho a sua escola, município e SDR Maravilha, além da grande Região Oeste", afirmou. Os Jesc são uma realização do Governo de Santa Catarina por meio da Fesporte, em parceria com a Prefeitura de São Miguel do Oeste e as Secretarias de Desenvolvimento Regional.

Divulgação/E.E.B. Dom Helder Câmara



Aluna Gislanie Soster, foi a grande campeã estadual no lançamento de dardo no (Jesc)

Compre ingressos de futebol pela **METADE** do preço

50 Km = **50%** DE DESCONTO PARA QUALQUER JOGO DO CAMPEONATO

Receba em casa sem taxa de entrega

Garanta seu ingresso

Promoção válida para compra de qualquer jogo do campeonato realizada até 31/08/13. Compra mínima de 2 ingressos por jogo, por CPF. Estoque limitado.

Kakareko
Auto Posto Kakareko I Ltda



49.3664-0120

Av. Maravilha, Acesso, 1211, Maravilha - SC

Oneide
Maravilha



Dupla
Grenal



Celso
Ledur

GRÊMIO 2 X 0 FLUMINENSE

Saudações tricolores! No primeiro tempo o Grêmio colocou duas bolas na trave, mas não conseguiu abrir o placar. Elano cobrou falta no poste. Riveros de letra, novamente a bola beijou a trave. Fluminense teve mais posse de bola. Tricolor gaúcho teve dificulda-

des na primeira etapa.

Novamente, a arbitragem prejudicou o Grêmio, não foi marcado um pênalti em Barcos. Começa a preocupar as atuações da arbitragem nesse Brasileirão, são muitos erros seguidos contra o Grêmio.

SEGUNDO TEMPO CHAPE

Logo aos 05 minutos, Alex Telles cruzou pela esquerda e Riveros cabeceia para marcar o gol. Fechando o caixão, aos 39 minutos, depois de belo passe de Ramiro, Kleber Gladiador chutou, com categoria, para ampliar. Grande atuação de Kleber na partida, destaques também para Alex Telles e Riveros. Quem deixou a desejar foi Barcos, mais um jogo sem marcar gols. Meu amigo Clóvis da Caixa, já está pedindo a saída do atacante da equipe. Esperamos que Barcos volte a marcar nesta quarta (31), às 21h50, contra o Corinthians.

Chapecoense faz uma campanha muito boa na série B. Estas apresentações do verdão começam a gerar lucros. A diretoria fechou um contrato de patrocínio com a CAIXA. Chape vai receber R\$ 1 milhão, 12 parcelas de R\$ 83,3 mil da Caixa Econômica Federal. A marca do banco esta na camisa do verdão do oeste, neste ano.

SUGIRO

A vidente da bola voltou com tudo, acertando 100% os palpites sobre os times aqui do Sul. "SUGIRO" fez a previsão correta sobre a vitória do Atlético do Paraná, empate do Coritiba, derrotas do Inter e do Criciúma. Acertou novamente com a vitória do Grêmio.

Na previsão extra, colocou que o Guarani venceria o seu jogo em Maravilha. Cometeu uma pequena confusão em relação ao placar: 7 a 0. Senhoras e senhores esse placar aconteceu, mas para o outro Guarani, lá de São Miguel do Oeste. Que também enfrentou uma equipe de Campos Novos. É boa essa "SUGIRO"! Acertou tudo no seu retorno no quadro de esportes da Líder FM. SUGIRO colocou a "MÃE BUGRA" no chinelo no último final de semana.

FUNDO DO BAÚ

No dia 31 de julho de 1977, com uma atuação espetacular, o Grêmio aplicou uma de suas maiores goleadas na história: 10 a 0 sobre o Pelotas, no Olímpico, em partida válida pelo Campeonato Gaúcho. Éder, com 3 gols, foi o nome do jogo.

FIASCÃO DE TUDO VOLTOU

Quer ganhar em Recife? Fale com quem entende do assunto... Ganhamos com sete jogadores em campo por lá. Inter foi engoli-

do pelo até então lanterninha do Brasileirão. DUNGA é o treinador e o "colunista imparS-Cial" é o ZANGADO.

NOVA TELE-ENTREGA NO MERCADO

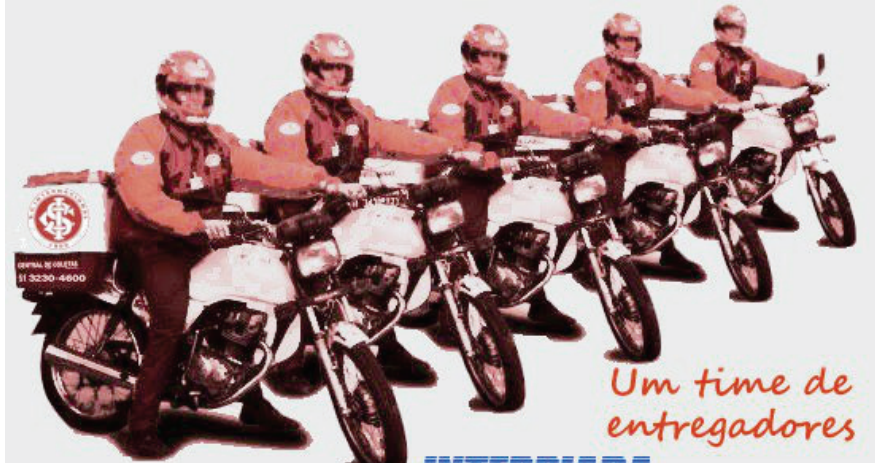

Divulgação

Um time de entregadores

INTERPIADA

Jornal **O LÍDER**

Faça já sua assinatura!

49 3664.1709



X



Surra colorada

O Internacional perdeu a liderança do Campeonato Brasileiro após ser derrotado por 3X0 pelo Náutico, na Arena Pernambuco. Os comandados de Dunga, buscavam a sua 5ª vitória consecutiva na competição, mas acabaram sucumbindo diante do clube pernambucano e permaneceram com 18 pontos. A vitória fez com que, o até então lanterna, subisse uma posição na tabela de classificação com sete pontos, deixando para trás

a Portuguesa. Após um primeiro tempo moroso, o Internacional e o Náutico, se mostraram mais ofensivos durante a segunda etapa da partida. O Inter buscou o gol por diversas vezes, com chutes de Fórlan, mas foi o Náutico quem abriu o placar, aos 27 minutos, com um chute preciso de Derlei, que recebeu o passe de Auremir dentro da área. Maycon Leite, aos 42 minutos e Rogério aos 45, fecharam o placar favorável aos time pernambucano.

Mais uma vez

Ficou claro para todos que assistiram a Náutico e Internacional, que o atacante Rafael Moura não tem condições de ser nem reserva do Internacional, muito menos a condição de titular. Este atacante, mais uma vez não correspondeu a expectativa do técnico Dunga e dos torcedores do Internacional. Ele teve a grande chance de abrir o marcador em favor do Internacional, mas outra vez foi dispersivo, chutou fraco e encima do goleiro pernambucano. Se tivesse marcado talvez o resultado da partida seria outro e provavelmente, favorável ao Internacional, pois já tínhamos mais de 30 minutos da etapa final. Talvez o Moura possa deslanchar em outro time, já que no Inter, teve toda a oportunidade de começar como titular, mas em nenhum jogo correspondeu.

Outro

Atleta que até estreou bem na vitória do Inter sobre o Flamengo, por 1X0 em Caxias do Sul, é o lateral Edinei que também teve participação boa na vitória colorada diante do São Paulo, mas que contra o Náutico, não foi bem. Então parece que o substituto de Gabriel, que é o titular da posição, ainda não foi contratado pelo Internacional. Quem sabe uma oportunidade para o lateral Cláudio Winck é que recentemente foi promovido da base para o grupo principal. É garoto, mas já mostrou tem potencial atuando em todas as categorias de base do Internacional.

Foi

De encher os olhos de todos que estiveram no Estádio Dr. Leal Filho no último domingo (28), assistindo a partida entre Guarani e a equipe da Coopercampos de Campos Novos em jogo válido pelo Campeonato Estadual de Amadores, abrindo a fase do mata-mata. Porque o Leão do Vale fez estreitar alguns atletas que corresponderam plenamente a sua contratação. Estou falando de Edson Rosa e principalmente do Renatinho, que foi o melhor da partida, vencida pelo Guarani por 2X0. Com destaque também para o Enéias, que após um jejum de várias partidas foi o autor de dois gols que deram a boa vantagem para o jogo da volta que acontece no próximo domingo (04), onde o Guarani pode até perder com diferença de um gol para avançar para a próxima etapa.

DOIS TOQUES

Genoma Colorado sub-11 que enfrentou a equipe de Saudades na preliminar do jogo Guarani e Coopercampos vencendo por 3X1. Nesta equipe, tem vários garotos que tem futuro no futebol.

Série B - A Chapecoense, representante do Oeste na competição fez mais uma vítima. Derrotou o Avaí por 3X1 na Arena Condá. Com um jogo a menos voltou para a liderança.

No Clássico Mineiro, válido pelo Brasileirão série A, o Cruzeiro carimbou a faixa do atual campeão da Libertadores, o galo, fazendo 4X1 de virada. Com destaque para o ex-colorado Ricardo Goulart que marcou duas vezes.



Vida
Automotivo
Residencial
Empresarial

De Gasperi
SEGUROS

49 3664.0443

Trabalhamos com as melhores companhias do mercado

3º ENTREVERO DE BANDAS

Evento reuniu mais de 1.300 pessoas. Acompanhe alguns flashes da noite, clicados pelas lentes do fotógrafo Fábio Eckert **V/03**



PAPA ARGENTINO

Papa Francisco deixou-nos a mais rica mensagem: uma mensagem de amor, de fé, de caridade, de religiosidade

A/07



JOANETE

É a patologia mais comum do pé do adulto. O joanete é um desvio do primeiro metatarsiano e das falanges que se expressa como uma saliência na região de dentro do pé

A/09



O LÍDER

.... O Líder do Extremo Oeste catarinense

@jornalolider

www.sistema103.com.br

(49) 3664-1709

Rua Pastor Armando Class, nº22, térreo Centro - Maravilha/SC - 89874-000

REDAÇÃO

(49) 3664-0803

redacao@jornalolider.com.br

HORÁRIO DE FECHAMENTO 30/07 12h



NESTA EDIÇÃO TEM

12 PÁGINAS DE VARIEDADES

TEMPO

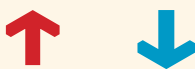

24º 14º

Sol com algumas nuvens. Não chove.



Ricardo Torres/ O Líder

Aproximadamente 600 pessoas prestigiaram o evento, sendo assados 482 quilos de carne

Tradicional Costelão do CTG Juca Ruivo contou com a participação de centenas de pessoas

M/04-05

Jovem morre em acidente de paraquedas

Polícia Civil abriu inquérito e serão ouvidas pessoas do Clube de Paraquedismo, aeroporto e instrutores

A/22



Lucas Serapio/ Peperi/ G1

Comissão Organizadora divulga calendário oficial de eventos do aniversário de Flor do Sertão

O município completará 18 anos de emancipação político-administrativa no mês de setembro com uma vasta programação

M/01