



Volta às Aulas

Caderno Especial

Jornal

O LÍDER

SÁBADO, 3 DE FEVEREIRO DE 2018 - ED 463 - R\$ 3,00

GUILLAIN-BARRÉ

"Estamos falando de uma síndrome rara", diz infectologista

Morte de jovem de 17 anos em São Miguel do Oeste após diagnóstico comoveu a comunidade e gerou dúvidas sobre as causas da doença

PÁGINA 2

SOBRE DUAS RODAS

Maravilhense percorre a Ruta del América

PÁGINA 25

PRATICIDADE

Condutores já podem utilizar CNH digital

Documento no celular pode ser apresentado a autoridades de trânsito no lugar da versão tradicional

PÁGINA 27

LUTO

Maravilha se despede de Fabinho Baiano

Fábio de Azevedo era treinador das categorias de base do CRM e Apaf da Cidade das Crianças

PÁGINA 29



* Foto não representa infrações de trânsito, servindo apenas como ilustração

PERIGO NO TRÂNSITO

Em 2017 o Corpo de Bombeiros de Maravilha atendeu 90 ocorrências envolvendo motociclistas

Infrações, além de multas e pontos na CNH, podem levar à morte

PÁGINA 13

LEGISLATIVO

Ademir Unser assume cadeira na Câmara de Vereadores

Vereador tomou posse nesta semana, após perda do mandato de Jeovany Folle

PÁGINA 5

ÍNDICES HISTÓRICOS

Chuvvas cessam e produtores rurais correm atrás do prejuízo

O mês de janeiro foi chuvoso e trouxe alguns transtornos e prejuízos para o setor rural

PÁGINA 20

GUILLAIN-BARRÉ Morte de jovem de 17 anos em São Miguel do Oeste após diagnóstico comoveu a comunidade e gerou dúvidas sobre as causas da doença

“Estamos falando de uma síndrome rara”, diz infectologista

A chamada Síndrome de Guillain-Barré está cada vez mais em evidência no país. O número de casos da doença vem crescendo e muita gente ainda não conhece as causas, sintomas e o tratamento. Na última semana, a morte de uma jovem de 17 anos em São Miguel do Oeste após o diagnóstico de Guillain-Barré comoveu a comunidade.

Conforme a médica infectologista Priscila Garrido, a doença é geralmente desencadeada por um processo infeccioso ou por situações de estresse fisiológico. “O mais comum são infecções virais, como a mononucleose, citomegalovírus, influenza e o zika. Uma situação de estresse do organismo fisiológico que acaba desencadeando”, explica.

A médica salienta que os sintomas iniciam com a perda de sensibilidade, formigamento nos membros inferiores e, em sequência, perda de força. A sensação vai ocorrendo dos membros inferiores para o tronco, o que vai progredindo até surgirem outros sintomas neurológicos. Em casos mais graves, a doença pode causar



Médica infectologista Priscila Garrido

paralisa total do corpo.

“A tendência, nos casos mais graves, é que a paralisia vá subindo dos membros inferiores para o tronco e aí acaba paralisando a musculatura respiratória, que é quando o paciente necessita de ventilação mecânica. Além disso, outros tipos de sistemas do organismo são afetados, o organismo não consegue mais corresponder ao que está ocorrendo”, esclarece.

Priscila lembra que os sintomas da infecção podem estar associados, mas também podem ocorrer vários dias antes do diagnóstico da Síndrome de Guillain-Barré. A doença tem tratamento, mas pode levar

à morte nos casos mais severos.

“Existe um tipo de tratamento com o uso de imunoglobulina. É um anticorpo que vai combater essa reação exacerbada do organismo. A mortalidade não é tão elevada, muito menos a incidência. Estamos falando de uma síndrome rara. Não é o vírus, nem a bactéria em si que provoca. Ela é desencadeada pelo próprio sistema imunológico, que acaba gerando uma resposta inflamatória tão exacerbada que acaba desencadeando esse tipo de sintomas. É uma doença que pode ser fatal, principalmente em alguns casos ou se não tratada precocemente”, explica.

O diagnóstico é clínico, com exames, avaliação do médico, análise da história e dos sintomas. Apesar da agressividade da doença, a infectologista explica que é possível a recuperação total do paciente. Em alguns casos, a recuperação pode levar meses. “A maior parte dos pacientes recupera. A tendência é que seja diagnosticado em breve, seja feito o tratamento e essa recuperação ocorre em dias, semanas ou meses. Pode deixar seque-

las, mas a tendência é sempre de recuperação por um tempo mais prolongado, mas sim de recuperação”, finaliza.

APÓS UM ANO Pai segura o filho no colo pela primeira vez após diagnóstico da doença

Aos 39 anos o caminhoneiro Adilson Borba precisou reaprender tarefas simples, como ir ao banheiro e trocar de roupa sozinho. Acostumado a viajar pelo país, ele precisou estacionar o caminhão e focar no tratamento depois que uma paralisia severa do corpo levou ao diagnóstico de Síndrome de Guillain-Barré. Os sintomas começaram com formigamento pelo braço, depois nas mãos e, por último, nas pernas. “Não dá dor nenhuma, só depois que você não se mexe mais”, recorda.

Em abril do ano passado a reportagem do Jornal O Líder contou a história do caminhoneiro em uma batalha para recuperar os movimentos, por meio de sessões quase diárias

de fisioterapia. Menos de um ano depois, as notícias são as melhores. A esposa, Caciane, conta que o marido já fica em pé sozinho e que se locomove com a ajuda de muletas. Apesar disso, em algumas tarefas simples, Borba ainda necessita da ajuda da família.

“Estamos ensinando ele a tomar banho em pé. Ele já tem mais força nos braços e pernas, está fazendo musculação e fisioterapia na Unoesc três vezes na semana. Ele melhorou muito, sabemos que tem muito ainda pela frente até ganhar força pra ficar em pé e caminhar sem ajuda, voltar ao trabalho. Não sabemos ainda o que poderá fazer. Já estou ensinando até a lavar a louça e varrer”, brinca.

Desde que a paralisia afetou seus movimentos, o momento mais emocionante da recuperação do marido foi assistido e gravado pela esposa como recordação. Borba, enfim, conseguiu segurar o filho Henrique no colo pela primeira vez após a doença. “Pegar o Henrique no colo e caminhar com ele foi muito emocionante. Tenho certe-

za que vai conseguir se recuperar, ele tem muita força de vontade pra tudo”, menciona.

Borba ainda toma medicamentos para restabelecer os músculos. Por conta dos gastos com o tratamento, a esposa precisou encontrar fontes de renda e passou a produzir massas e bolachas para ajudar nas despesas da casa.



Esposa gravou momento em que o filho Henrique ganhou colo do pai após um ano de tratamento

POLÍTICA

Ex-presidente Lula estará em São Miguel do Oeste em março

O ex-presidente Luiz Inácio Lula da Silva deve visitar o Extremo-Oeste em março. A informação foi confirmada pelo deputado federal Pedro Uczai (PT), em entrevista

ao Grupo WH Comunicações. Conforme o deputado, depois de passar por São Miguel do Oeste, Lula terá encontro com movimentos sociais e lideranças políticas

em Dionísio Cerqueira. O encontro deve ocorrer no dia 2 de março em São Miguel do Oeste, mas ainda não tem local e horário definidos.

De acordo com o portal

“SC Em Pauta”, mesmo antes de o ex-presidente Lula ter a sua condenação mantida, o PT catarinense já negociava com a sua assessoria uma data para que ele viesse ao

Estado. A agenda, conforme o portal, já estaria definida. No dia 1º de março Lula deve ir a Florianópolis pela manhã e, na sequência, Chapecó, para eventos com lideranças

da agricultura familiar e na Universidade Federal Fronteira Sul. No dia seguinte a agenda é em São Miguel do Oeste, onde estaria programado um encontro com a Via Campesina.

MACROLAR

MATERIAL DE CONSTRUÇÃO

☎ 3664-0700

📍 Av. Sete de Setembro, 230, Maravilha (em frente à COPEMA)

VASO SANITÁRIO C
CAIXA ACOPLADA
6L1 Zip s/assento

R\$ 189,90



3x de R\$67,17
no cartão

Promocão válida até 28/02/2018
ou até durarem os estoques

ARANDELA INJETADA
IMBUÍDA EXTERNA

R\$ 59,90



TEXTURA ACRÍLICA LISA
BRANCA RENNER 25KG

R\$ 132,51

3x de
R\$ 46,87
no cartão



MAIS VAGAS Os municípios de Maravilha e São Miguel do Oeste, a exemplo das médias regional e estadual, encerraram o ano com mais trabalhadores contratados

Região fecha 2017 com saldo positivo de empregos

Depois de uma crise econômica que afetou o país, a geração de novos empregos começa a reagir. Embora o Brasil ainda tenha fechado o ano 2017 com mais demissões do que contratações (saldo negativo de 123 mil vagas), o saldo começa a melhorar em comparação com o ano 2016.

Na contramão da média nacional, o Estado de Santa Catarina já apresentou números positivos em 2017, com mais contratações do que demissões. A região Oeste segue a média estadual, como exemplo, podem ser apresentados os números de Maravilha e São Miguel do Oeste. A maioria dos setores, com exceção da construção civil, fechou o ano com saldo positivo.

MARAVILHA PREENCHEU 134 NOVAS VAGAS

O município de Maravilha contabilizou um número maior de admissões, em comparação com as demissões de 2017. Entre janeiro e dezembro do último ano, foram 2.999 admissões e 2.865 desligamentos. A variação é de 134, número que representa as novas vagas de emprego criadas em 2017.

Para o secretário da Indústria e Comércio, Doraci Felisiak, o cenário é muito positivo para o município, principalmente se levados em consideração os números nacionais. Ele faz uma comparação com o ano 2016, quando



Indústria foi o setor que mais contratou em 2017 na região

o município ficou com o saldo negativo e apresentou uma maior rotatividade de funcionários nas empresas maravilhenses, afirmando que os empresários estão voltando a acreditar numa melhora da economia e, consequentemente, mantendo e contratando colaboradores.

A indústria foi a campeã nas contratações, com mais de 1.200 admissões. A variação entre contratações e demissões apresenta um saldo positivo de 106 vagas neste setor. As empresas prestadoras de serviço estão com a segunda colocação. Em 2017 o setor de serviços contabilizou 702 admissões e 661 desligamentos, apresentando assim saldo positivo de 41 vagas.

O comércio foi o terceiro setor que mais contratou em 2017, com 605 admissões. O número de demissões foi de 570, assim Maravilha teve uma variação positiva de 35 novas vagas no comércio. Já a construção civil foi o único setor que apresentou saldo ne-

gativo no município em 2017. Foram 194 admissões e 250 demissões. A variação negativa é de 56 vagas. O setor também acumulou saldo negativo no último ano em nível de região, Estado e país.

Na avaliação de Felisiak, o ano 2018 deve ser melhor para o município e contabilizar novas vagas de emprego. O secretário acredita que a construção civil também está se recuperando e criará novas vagas neste ano.

SALDO POSITIVO EM SÃO MIGUEL DO OESTE

Da mesma forma que o Estado de Santa Catarina, São Miguel do Oeste também teve um índice positivo no quesito emprego em 2017. Conforme o secretário de Desenvolvimento Econômico, Renato Romancini, ao contrário do que ocorreu no Brasil, São Miguel do Oeste teve 208 novos postos de trabalho. "Podemos dizer que São Miguel do Oeste está conseguindo manter o índice de empregos por fruto de

trabalhos de toda a classe empresarial e produtiva do município", diz.

O setor com índice mais positivo em São Miguel foi da Indústria da Transformação, que terminou o ano com 197 cargos a mais, seguido da prestação de serviços, com 90 cargos a mais. Por outro lado, o setor com mais demissões foi da construção civil com índice de -38%. "Mas cabe uma análise, porque até o mês de junho de 2017 estávamos com índice -37% e no segundo semestre só teve o índice negativo de 1%. Então terminou o ano com 38%, de certa forma ele deu uma recuada no setor da construção civil. Mesmo terminando negativo, a gente faz uma análise otimista", compara.

O comércio varejista, que tinha até junho um índice negativo de 40%, terminou o ano positivo de 3%. Conforme Romancini, os demais setores acompanharam de uma forma linear. "Tudo que ocorre em nível nacional tem reflexos no município. A gente percebe que houve um crescimento da economia, o que percebemos é que a indústria começou a recuperar e a gente consegue fazer uma análise bastante boa. O Estado de Santa Catarina está bem melhor que muitos estados e isso reflete positivamente. A nossa região com forte dependência do agronegócio foi que manteve o fôlego da região e do Estado", finaliza.

SÃO MIGUEL DO OESTE PM realiza promoção de policiais e apresentação da nova integrante do Canil

Na manhã de quarta-feira (31) foi promovida solenidade de promoção de policiais militares no 11º Batalhão de Polícia Militar de Fronteira, em São Miguel do Oeste. Durante a solenidade, também foi realizada a entrega da premiação para a ganhadora da campanha que escolheu o nome Luna para a nova integrante do Canil Setorial.

A escolha do nome contou com a participação da comunidade regional, que pôde votar por meio da página da Polícia Militar no Facebook. A votação iniciou no dia 22 de janeiro e contou com 1.510 votos. Os no-

mes sugeridos pela PM foram Taser, Maia e Luna. O público votou e com a maioria de 738 votos, decidiu que a pequena cadelinha se chamará Luna. Em segundo lugar, com 657, ficou Maia, e, por último, com 115, Taser. O sorteio foi realizado na presença do comandante do 11ºBPM/Fron, por meio de um aplicativo *on-line*.

Josiane Angler, de Paraíso, foi a ganhadora e recebeu um brinde da Clínica Veterinária Rech, que também fez a doação da cachorra ao Batalhão. Após a solenidade, a contemplada conheceu a estrutura do local e os demais cães.



PM realiza promoção de policiais e apresentação da nova integrante do Canil



Divulgação/PM

LINHA DE CRÉDITO
SICOOB

UP

Curta o fim de ano tranquilo e comece 2018 com o pé direito

Sem burocracia | Parcelas que cabem no seu orçamento | Dinheiro depositado em sua conta corrente

fb.com/sicoobsaomiguel | www.sicoobsmo.com.br | (49) 3631 3800 | 0800 725 0996

SICOOB
São Miguel



**LUCAS MIGUEL
GNIPLER**

www.lucasmiguel.com

PARA QUEM FALAMOS

O presidente Donald Trump irrita muita gente quando fala. O que nem todo mundo percebe é que esse discurso agrada o público dele.

E essa é uma lição importante. Mas só vai servir de lição se ignorarmos julgamentos e posições políticas.

Ele fala para um público específico. O mesmo que o elegeu. O mesmo que não apenas concorda, mas que repete o que ele diz. Eu sei que não é essa a posição que se espera de um presidente: mas é a que se espera de uma marca.

Caímos na armadilha comercial de acreditar que, para ser um sucesso, precisamos agradar todo mundo. Ou a maioria. E dessa forma, criamos um discurso neutro, sem graça, que acaba não falando com ninguém.

O marketing pode ser definido assim: **encontrar quem compartilha os mesmos valores e as mesmas crenças que nós. E falar com eles, e para eles.** A resposta e a crítica deles é a que importa. Todo o resto é ruído irrelevante.

*

EU GOSTO DE GATOS. Mas gosto de gatos adotados: e o que eu mais gosto neles é a história que eles possuem.

Minha gata, por exemplo: antes de ser minha, ela viajou de carro, ainda bebê, de Florianópolis até São Miguel do Oeste. Algumas horas depois de ela chegar, encontrei ela dormindo, exausta, dentro da minha mala - a qual eu preparava para voltar para Floripa. Será que ela sabia?

Ela ficou em São Miguel - nessa época ela ainda não era minha. Estava com a família. E não sei por que, mas todos achavam que ela era um macho. Até que descobriram que ela estava esperando gatinhos.

Ela ficou enorme. E os gatos não nasciam nunca. Quando nasceram, após uma injeção que supostamente acelera o parto, deu tudo errado. Não estavam bem formados. Eram 9 ou 10.

Depois de toda essa superação, decidi que ela seria minha. Hoje ela é. Feliz da vida.

Por que conto isso? Vou tentar explicar.

Os vinhos mais caros não são aqueles que custam mais para produzir. São os que têm a melhor história.

Provavelmente você não compra o vinho mais caro. Por que você conta a seguinte história para você mesmo: "Eu não sou o tipo de pessoa que compra o vinho mais caro". Mas acredito que você também não seja o tipo de pessoa que compra o mais barato. Por que? Não sei o motivo, mas de alguma forma, ao longo dos anos, você construiu essa história.

Qual é a história que você conta sobre o que você vende? Qual é a história que contam sobre você? Qual é a história que você repete para você mesmo? São essas histórias, as vezes inconscientes, que definem as suas decisões. **E as suas decisões moldam a sua marca - e definem o seu futuro.**

CONTRIBUIÇÃO Carro será utilizado para as visitas que a equipe realiza às acometidas

Rede Feminina de Combate ao Câncer recebe veículo

Na manhã de sábado (27) a Rede Feminina de Combate ao Câncer de Maravilha recebeu a doação de um veículo na sede da entidade. De acordo com Círcula Heydt, presidente da Rede, o Astra será usado para atendimento e visitas às acometidas.

O veículo veio por intermédio do vereador Cle-



Entrega foi realizada na sede da entidade

ber Pertussati (MDB) e do deputado estadual Valdir

Cobalchini (MDB). Segundo o deputado, sempre que

há troca de frota dos carros do governo estadual, alguns são doados às instituições que necessitam, desde que tenham feito o pedido. "O Astra foi doado pela Secretaria de Estado da Administração, que reúne todo o patrimônio do Estado. Aqueles veículos que ainda estão em condições de rodar, são doados", ressalta Cobalchini.

CHARGE

ACIDENTES DE TRÂNSITO SÃO A 3ª MAIOR CAUSA DE MORTE NO ESTADO...



WJH COMUNICAÇÕES

O LÍDER

DIRETOR: WOLMIR HÜBNER

EDITOR-CHEFE: FERNANDO HÜBNER

DIRETORA-COMERCIAL: SIMONE HÜBNER

EDITORA: ROSIANE POLETTO

REDAÇÃO:
CAMILA POMPEO
CAMILA CONSTANTIN
CARINE ARENHARDT
DÉBORA CECCON
DIANA HEINZ
EDERSON ABI
NELCIR DALL'AGNOL
ROSIANE POLETTO

DIAGRAMAÇÃO
JOSIELE ERLO ZAMBIASI

REVISÃO
ROSIANE POLETTO

ARTE
FERNANDO C. ZIMMERMANN

SÃO MIGUEL DO OESTE
RUA 31 DE MARÇO, 297 - B. SÃO GOTARDO
49. 3621 0103

MARAVILHA
RUA PASTOR ARMANDO CLAAS, 22 - CENTRO
49. 3664 4721

OS ARTIGOS ASSINADOS SÃO DE RESPONSABILIDADE DOS AUTORES E NÃO REFLETEM NECESSARIAMENTE A OPINIÃO DO JORNAL O LÍDER.

**NOVO
HORÁRIO DE
ATENDIMENTO**

**DAS 9H ÀS 19H
SEM FECHAR AO MEIO DIA
E NOS SÁBADOS DAS 9H ÀS 14H**



CABANA BIS

Viva a liberdade de ser você mesmo

f Cabana Bis @cabanabis 49. 3664-1425 49. 99990-7000

LEGISLATIVO Vereador tomou posse nesta semana, após perda do mandato de Jeovany Folle

Ademir Unser assume cadeira na Câmara de Vereadores

O suplente Ademir Unser (PP) tomou posse oficialmente na quinta-feira (1º) na Câmara de Vereadores de Maravilha. O ato foi realizado no Legislativo e contou com a presença dos demais vereadores, além de familiares e lideranças. O vereador do Partido Progressista assume a vaga que era de Jeovany Folle, que perdeu o mandato após votação em sessão extraordinária.

Depois da posse, Unser concedeu entrevista ao Jornal O Lí-



Ademir Unser tomou posse na sala de reuniões da Câmara de Vereadores

der e explicou como deve trabalhar na Casa. Ele afirma que é um grande desafio ser vereador no

município de Maravilha e que vai trabalhar em prol da comunidade, analisando projetos com cal-

ma e seriedade. Unser diz que vai buscar junto às lideranças a valorização do agricultor de Maravilha, buscando sempre investimentos.

O parlamentar afirma que Jeovany Folle estava fazendo um bom trabalho e ele tentará dar continuidade. Além disso, sobre o caso, afirmou que não houve reunião ou conversa com o Partido Progressista e os colegas. Porém, ele garante que haverá diálogo sempre com todos.

CURSO SUPERIOR Unopar oferece 50 cursos em Maravilha

Segunda-feira (5) começa o ano letivo da Unopar de Maravilha. Conforme o diretor-administrativo da instituição, Silvio Zanin, as aulas começam mais cedo com o objetivo de passar tranquilidade aos estudantes. "Queremos nos organizar antecipadamente para que todos possam estudar o que necessitam", explica.

A novidade em 2018 são os laboratórios para as aulas práticas da área dos cur-

sos de ciências exatas. "Nós temos mais aulas práticas que muitas instituições, já temos algumas salas específicas e agora o investimento é novo", afirma.

Atualmente a Unopar de Maravilha conta com 50 cursos. "Este ano foram 13 novos cursos, o último a ser lançado foi Pedagogia com ênfase em educação especial. Contamos com ensino à distância e semipresencial", destaca.

Dana Herz/O Líder



Diretor-administrativo da instituição, Silvio Zanin

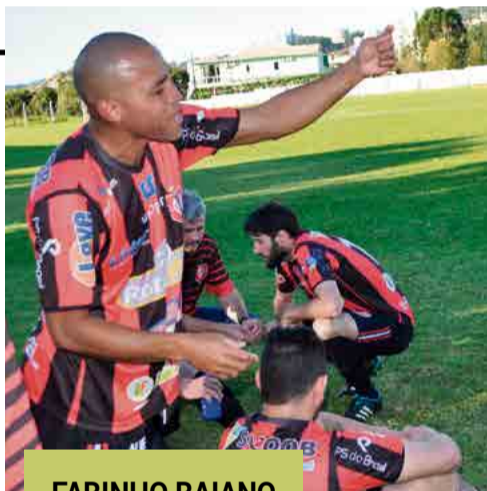

FABINHO BAIANO

Nem sempre conseguimos entender as coisas que acontecem, e a morte é uma delas. É difícil para nós quando alguém que gostamos parte, mas é inevitável!

Aos familiares, sabemos que a saudade será eterna e a presença de nosso querido amigo não poderá mais ser sentida fisicamente, mas as lembranças dos bons momentos vividos são o que permanecerá para sempre. O tempo será bálsamo e esta dor deve se transformar em força para seguir em frente.

É assim, com esta imagem, amigo Fabinho, que nós, do Jornal O Líder, queremos lembrar de você! Um homem de garra, exemplo de pai, esposo, treinador e amigo! Vá em paz!



DIRETO AO PONTO

por LUIZ CLÁUDIO CARPES

"PEGADINHAS" EM COMPRAS PELA INTERNET

Dias atrás, um leitor me solicitou que abordasse tal assunto. Antes da abordagem, procurei acessar alguns sites conhecidos e confiáveis, e me deparei com alguns deles explorando uma situação específica. Exemplificando, o produto é oferecido por determinado valor, e quando você clica para efetuar a compra, muitas vezes o preço é outro. Em resumo, entendo que é uma afronta ao Código de Defesa do Consumidor. Mas como são sites distantes, de empresas do centro do país, o consumidor não consegue um contato prático, uma reclamação efetiva, e o caso acaba passando batido. Portanto, este tipo de cuidado é importante que se tenha. Verificar se o que é oferecido por um preço, na oferta do site, quando o consumidor clicar em "comprar", ele vai permanecer com aquele preço. Outros ainda vão mais longe. Anunciam determinada mercadoria ou produto, e quando você vai parcelar, chegam até a oferecer desconto especial. Todavia, na hora de fechar a compra, o preço é simplesmente o que estava no site, em seu valor total, sem nenhum abatimento. São situações que Brasil afora, acabam trazendo considerável lucro para estas empresas, pois geralmente os que compram e não percebem que foram enganados, acabam dando um lucro extra em suas transações. E o pior: lucro extra para a empresa. Prejuízo no bolso do cliente. E muitas vezes sem perceber.

AINDA SOU PELA COMPRA LOCAL

É inegável que quase todos já fizeram compras pela internet. Contudo, sou favorável (e muito) que o cliente esgote todas as alternativas no comércio de sua cidade. Caso haja problema nos produtos adquiridos, a reclamação pode ser feita direto com o proprietário do estabelecimento, geralmente pessoa conhecida e a fim de fidelizar o cliente, atendendo com esmero e presteza para resolver o problema. Não são poucos os que compraram pela net e enfrentaram imensos problemas na hora de reclamar defeitos ou vícios ocultos de seus produtos adquiridos. Assim, o comércio local é a melhor alternativa, geralmente. A internet, além das incertezas, faz com que o suado dinheirinho de sua compra vá sabe-se lá para onde, não gerando empregos, impostos e demais dividendos no seu município. A compra local é, geralmente, mais eficaz. Ah, e tem ainda o chimarrão ou o cafezinho, no contato direto com o lojista. Eu prefiro assim. Até porque o comércio regional tem trabalhado muito em cima de promoções, bons descontos, bons preços, no intuito de sequer haver necessidade de buscar outras fontes na hora da aquisição de bens e produtos.

CRÉDITO
IMÓVEL
PARA VOCÊ

A Unicred coopera com a realização dos seus sonhos.

CONFIRA ALGUMAS VANTAGENS:

- Liberação de crédito facilitada
- Prazos e taxas diferenciadas

CONVERSE COM SEU GERENTE DE RELACIONAMENTO E FAÇA UMA SIMULAÇÃO.

UNICRED
unicred.com.br/oesteserra
/unicredscpr



DIREITO E SAÚDE

por **CASSIANE WENDRAMIN**

cassi.wen@hotmail.com

PET-CT: E O DEVER DE COBERTURA PELOS PLANOS DE SAÚDE

Pacientes em tratamento oncológico muitas vezes necessitam realizar o exame de tomografia por emissão de pósitrons (PET-CT ou PET-Scan). O PET-CT é um exame de imagem que avalia o metabolismo das estruturas da anatomia humana, sendo indicado para a detecção de tumores e suas metástases, avaliação de eficácia de tratamento, planejamento de radioterapia, etc., e consiste em um avanço da ciência diante dos benefícios que agrega ao diagnóstico.

No entanto, as operadoras de planos de saúde, via de regra, apenas autorizam a realização de tais exames nas hipóteses constantes no rol de procedimentos obrigatórios da Agência Nacional de Saúde Suplementar (ANS), o qual impõe cobertura para casos de câncer de pulmão, colorretal e linfoma. Porém, tal diretriz é considerada meramente exemplificativa, de modo que cabe ao médico prescrever o tratamento mais adequado ao paciente.

Essa negativa pelos planos de saúde é considerada abusiva, uma vez que, violando o Código de Defesa do Consumidor, gera restrição a direitos ou obrigações fundamentais inerentes à natureza do contrato, ameaçando seu objeto e equilíbrio contratual.

A recusa injustificada pelas operadoras de plano de saúde, tanto na realização de exames, como o PET-CT, quanto de tratamentos, quando o pedido for fundado em laudo médico demonstrando a urgência e necessidade do exame, é inadequada, podendo o paciente buscar a realização do exame mediante pedido judicial ou, até mesmo, o reembolso posterior; há, também, precedentes entendendo que essa recusa gera danos morais.

Colaboração: Karlessa Mantovani

MENTALIZANDO-SE A GRANDIOSIDADE, ELA MANIFESTA-SE CONCRETAMENTE

Nossa verdadeira natureza é o "ser humano perfeito". E surgimos na face da Terra para manifestar concretamente essa natureza verdadeira. É fato que "mentalizando-se a grandiosidade, ela se manifesta concretamente". Não se subestime jamais. Mentalize que você é um ser grandioso. As pessoas tornam-se aquilo que acreditam ser. Esta é uma Verdade imutável.



Livro: Mensagens de Luz | Reuniões da Seicho-NO-IE | Terças-feiras, às 20h | Quintas-feiras, às 15h | Encontro da Mulher Feliz | Na Associação Local de Maravilha/SC | Rua 27 de Julho, 2081

SÃO MIGUEL DO OESTE Prazo vai até 2022. Cerca de 20% dos eleitores já estão cadastrados

Quase 25 mil eleitores ainda não fizeram o cadastramento biométrico

A procura pelos serviços do Cartório Eleitoral de São Miguel do Oeste está grande e o trabalho no local, em ritmo acelerado. Para o chefe do cartório, Ângelo Pascoali, a procura intensa se deve ao ano eleitoral e ao cadastramento biométrico disponibilizado aos eleitores desde o ano passado na região.

"Estamos percebendo uma procura bastante intensa neste começo de ano. Acredito que seja porque houve uma interrupção dos nossos trabalhos durante o recesso da Justiça. Por ser ano eleitoral, é normal as pessoas procurarem o cartório eleitoral para agilizar qualquer problema que elas tenham com o título antes de encerrar o prazo, o que ocorre em 9 de maio", salienta.

O horário de funciona-



Em média, 150 eleitores têm sido atendidos por dia em São Miguel do Oeste

mento do Cartório Eleitoral de São Miguel do Oeste é das 12h às 19h, de segunda a sexta-feira. Devido à grande procura pelos serviços, a sugestão dos profissionais é de que o eleitor agende a visita. Para fazer isso, basta acessar a página do Tribunal Superior Eleitoral (TSE) na internet e observar o link "agendamento" no canto direito. É nesta

aba que você vai poder escolher o dia e o horário para receber o atendimento sem enfrentar filas.

Pascoali menciona que em média 150 eleitores têm sido atendidos por dia no Cartório, a maioria para realizar o cadastramento biométrico. "Devido ao cadastramento biométrico, são atendimentos mais lentos. É

feita a coleta da digital, a assinatura, é feita uma foto e toda a atualização do cadastro do eleitor. Tem muitos eleitores que não tem conhecimento que o prazo vai até o ano 2022. Quem quiser adiantar a biometria, o mais correto a fazer é o agendamento, para organizarmos e não termos filas", diz.

Em São Miguel do Oeste, 6.500 pessoas já fizeram a biometria, conforme os dados do Cartório Eleitoral. Conforme Pascoali, cerca de 24 mil ainda precisam fazer o cadastramento no município. "Agora estamos com duas zonas eleitorais na sede de São Miguel do Oeste com 10 municípios, temos um universo maior de eleitores, e acredito que estamos com em torno de 20% dos eleitores cadastrados, então temos muito o que fazer", finaliza.

DIVERSÃO

Clube de Mães Amizade promove almoço

O Clube de Mães Amizade, do Bairro Progresso, realizou almoço e ma-

tinê no domingo (28). De acordo com os organizadores, foram vendidas

mais de 260 fichas. A programação iniciou no período da manhã, com jogo

de bolãozinho. À tarde a animação ficou por conta dos Irmãos Freitag.



Integrantes ajudaram nos preparativos



Cardápio foi à base de churrasco e acompanhamentos

Fotos: Nelson Dall'Agnol/O Líder

CRÉDITO CONSIGNADO SICOOB INSS

A oportunidade* que você queria para viver o melhor da vida.

- Uma das melhores taxas do mercado.
- Contratação fácil e rápida.
- Rapidez na liberação do crédito.
- Não precisa de avalista.



SICOOB
Credial

PREVENÇÃO Maravilha está entre os dez municípios do Estado com mais focos do mosquito

Palestra aborda cuidados contra a dengue

O coordenador da Sala de Situação de Maravilha, Francys Balestreri, promoveu palestra no auditório da CDL e Associação Empresarial no último dia 26 para falar sobre os cuidados contra a dengue. Na ocasião, o profissional ressaltou a importância de não deixar água parada nas residências e empresas. "A equipe da Sala de Situação estará sempre à disposição para auxiliar na colocação das telas em cisternas, canos, caixas d'água e poços", afirma.

De acordo com levanta-



Francys Balestreri falou sobre doenças causadas por mosquitos

mento feito pela Sala de Situação, Maravilha está entre os dez municípios do Estado com mais focos do mosquito. Outra temática abordada pelo co-

ordenador foi o contato com taturanas na região. Balestreri explanou sobre a importância de avisar a equipe da Sala de Situação, pois é preciso ter

as lagartas vivas para a produção do soro, que está em falta. O profissional também orientou sobre as demais doenças causadas por mosquitos, como a chikungunya, zika e febre amarela.

Na oportunidade, o engenheiro Jackson Teske falou sobre os terrenos baldios. Para finalizar, o secretário de Indústria e Comércio, Doraci Felisiak, destacou o dano econômico no comércio e nas empresas com uma possível epidemia de dengue no município.

64 ANOS

Programação de aniversário de São Miguel do Oeste é divulgada

Fevereiro está começando e é tradicionalmente neste mês que todos os anos é realizado o São Miguel Tchê. O evento integra as festividades de 64 anos de aniversário de São Miguel do Oeste, comemorado em 15 de fevereiro. Entre os atrativos está a realização de Passeio Ciclístico, Festival de Vôlei de Areia, apresentações das oficinas musicais da Secretaria de Esporte, Cultura e Turismo, Corrida Rústica, Exposição de Carros Antigos, show com Os Forasteiros, 3ª Copa São Miguel de Futsal e show "O Sul em Melodias", com o Trio Seiferts, de São Joaquim/SC.

O ponto alto da programação será o corte do bolo, servido gratuitamente à população na noite de aniversário, na área coberta da Praça Walnir Bottaro Daniel. Neste ano, o evento tradicionalista ocorre nos dias 16,

17 e 18 de fevereiro, no Parque de Exposições Rineu Gransotto. O coordenador da 20ª edição do São Miguel Tchê, Edson Senger, explica que o São Miguel Tchê tem o apoio da prefeitura de São Miguel do Oeste e do CTG Porteira Aberta e deve receber, neste ano, 80 equipes de laço.

Nesta edição, o evento volta a ter entrada franca e estacionamento gratuito. Senger salienta que a programação é grande e que deve agradar o público da região. "Teremos baile na sexta-feira, sábado e domingo sem cobrança de ingressos com a música gaúcha do Grupo Laçador, no chão batido do galpão, tudo livre. Teremos na sexta-feira um jantar no valor de R\$ 15, um valor simbólico para reunir os tradicionalistas e a população da região", menciona.

Um dos principais prêmios

entregues no evento será um reboque na prova de Laço Individual. O ponto alto do evento, mais uma vez, é a Oração da Ave-Maria, que promete emocionar o público com um tema comovente. "Contemplamos a Oração da Ave-Maria no sábado, às 18h, este ano com um tema importante, que é a adoção. Convidamos a todos a participar e sentir

a emoção com relação à oração, que é um ponto alto do nosso rodeio", reforça.

Além do tiro de laço, a programação contempla gineteada em cavalos xucros, prova da ordenha e a prova do coro. A expectativa é que pelo menos 10 mil pessoas visitem o Parque de Exposições nos três dias de realização do evento.

PROGRAMAÇÃO DE ANIVERSÁRIO:

15 DE FEVEREIRO

7h30 – Passeio Ciclístico (largada na Praça Walnir Bottaro Daniel)

13h30 – Finais do Festival de Vôlei de Areia / Praça Belarmino Annoni

19h30 – Entrega da Premiação do Festival de Vôlei de Areia Apresentações das Oficinas Musicais da Secretaria de Esporte, Cultura e Turismo

20h – Abertura

20h30 – Corte do Bolo de aniversário / Praça Walnir Bottaro Daniel

21h30 – Show "O Sul em Melodias", com o Trio Seiferts de São Joaquim/SC (música gauchesca instrumental). Local: Praça Walnir Bottaro Daniel

18 DE FEVEREIRO

(Local: área coberta da Praça Walnir Bottaro Daniel)

8h – Inscrições para a Corrida Rústica "Circuito das Estações 2018"

8h30 – Largada

Das 7h às 18h – Exposição de Carros Antigos

15h às 17h - Show com Os Forasteiros

16 A 18 DE FEVEREIRO (Local: Ginásio do Joni Gool)

3ª Copa São Miguel de Futsal – categorias de base (sub-14, sub-16 e sub-18)

*participação de São Miguel do Oeste (Joni Gool), Pinhalzinho/SC, Carlos Barbosa/RS, CRC/Chapecó, AABB/Chapecó

16 A 18 DE FEVEREIRO

20º São Miguel Tchê – Local: Parque de Exposições Rineu Gransotto



LUIZ CARLOS PRATES

ELAS, DE NOVO

Até quando essa estupidez? As mulheres não se dão conta, mas é uma baita lorota essa história de "empoderamento" e de que a elas hoje são livres, soltas, faceiras, fazem o que querem sem qualquer reserva ou censura... Baita mentira. A mulher continua na senzala, escrava, com poderes e liberdades contidos, não podem ir ali na esquina depois das 8 da noite, ou até bem mais cedo que isso...

Fiquei irritadíssimo com a proposta de um de um curso de beleza, desses cursos que preparam mulheres para embelezar outras mulheres. Esse curso era anunciado assim – "Beleza e autoestima feminina". Essa ligação da beleza com autoestima para as mulheres tem que ser por elas enfrentada. Não se pode aceitar que a mulher só possa fazer sucesso se for bonita, estupidez refinada isso, mas...

Isso começa lá na primeira infância das mulheres. E começa quando o pai, um tio, um avô, avó, vizinha, quem for, diz que a menina é uma princesinha... Dizem que ela é muito bonita e a criança vai crescendo ouvindo elogios sobre seus olhos, cabelo, cara, tudo... Ora, essa menina vai viver dependendo, e muito, ou quase só, de sua beleza eventual. E essa neura tem levado as mulheres a loucuras de todo tipo, como fazer plásticas uma atrás da outra ou entortarem-se com Botox muito cedo na vida, tudo, enfim, que vise à beleza. Como se beleza pusesse mesa...

O que faz de uma mulher Mulher é sua postura, suas ideias, sua independência, sua cidadania plenamente vivida e feita respeitar, ser mulher é ser Mulher. Uma possibilidade de todas, afinal, todas nasceram para ser Mulheres. O resto é servilidade. Agora, isso faz o gosto dos homens que de homens "tinham" só as calças, hoje "eles" andam de bermudas... Ah, os docinhos da mamãe... Mas acham que têm razão e querem mulheres no cabresto. Eu gostaria de ter esses machinhos por alguns minutos na salinha lá dos fundos da "minha" delegacia... Eles iam ficar bem bonitinhos, ô... Iam sair pedindo rouge...

A gurria quando pequena é princesa, e o guri? Será que o vão chamar de lindinho, lindinho, lindinho, hein? Que as mães reajam, que não permitam que suas filhas, ainda que muito bonitas, sejam chamadas de princesas pela beleza... E que elas, por fim, deixem de ser tontas, não as quero chamar de burras, e lutar apenas por beleza. A grande beleza é invisível para os olhos, não é mesmo, Pequeno Príncipe?

LEMBRANÇA

Você já sabe, é só para lembrar... – Diante da felicidade, estamos quase sempre com o passaporte errado – ou vivemos viajando pelo passado, com remorsos e sentimentos de culpa, além de suspiros inúteis, ou estamos em viagem pelo futuro, com temores e inseguranças. Para ser feliz, melhor é rasgar o "passaporte" e viver no aqui e agora, onde o passaporte é dispensável. Coisa, todavia, para poucos. Nos esgoelamos no passado e no futuro. Paspalhos.

EXPLICADO

Quando alguém diz o que pensamos, concordamos. Diz o americano Henry Cloud, no livro a Lei da Felicidade que – "Quanto mais feliz é a pessoa, menos atenção ela dá à vida dos outros à sua volta". Então, bem poucas as pessoas felizes. E não é outra a razão do formidável sucesso das redes sociais digitais, quero saber dos outros, me comparar com os outros, causar inveja nos outros, sofrer vendo o sucesso dos outros... Nome desse jogo: infelicidade pessoal e coletiva.

FALTA DIZER

Aviso. Quando você for a Curitiba, ou qualquer cidade do Paraná, procure pela Rede Massa de Televisão (a TV do Ratinho), estou nela à noite, 19h15m, no SBT Paraná. Show de notícias.





PSIQUE & AMOR

por DR. DENY DONATO ALFANO

Psicoterapeuta e antropólogo (49) 98895 5231

NÃO QUERO PERDER VOCÊ, MAS NÃO CUIDO DE VOCÊ

Há quem não cuida de você; não valoriza você; mas ao mesmo tempo não quer perder você, e por isso constrói uma cerca, simbólica e física, ao seu redor. Essas são relações baseadas sobre o **EGO** de uma personalidade co-dependente, dentre as quais se exige e distorce algo de tão nobre como a afeição: esta condição, antes ou depois, leva às lágrimas.

O **medo** que a pessoa se afaste de si, implica primariamente uma falta de confiança em si mesmos e, às vezes, até a perigosa e distorcida ideia que o/a parceiro/a seja sua propriedade.

Mas prestem bem atenção: cada relação baseada sobre o medo leva inevitavelmente ao **sofrimento**; muito.

Mas acreditem, existem muitos casais que continuam presos dentro deste estilo de relação por muito tempo. Aqui o explico, assim que se quiserem mudá-lo ou proteger-se, sabem por onde começar.

O CO-DEPENDENTE DOMINADOR E A COMPASSIVA

O co-dependente dominante vive a relação com certa dependência, cujo atrás se esconde de uma muito baixa autoestima e falta de confiança: por isso tende a reger estratégias de controle que prendem o parceiro/a numa rede (e vida) de desvalorizações, reprovações, críticas e emoções negativas. A pessoa compressiva se dá conta desse estilo do outro, mas mesmo assim continua colocando-o acima de si, em nome do amor ou de um superego (juiz interior) castrador.

CUIDAR DE SI, ANTES DO QUE MAIS NADA

Necessidade e controle e dependência são dois fatores inibidores que produzem desequilíbrio na relação. Claro, todas, mas relações são complicadas. Mas a complicação tem a ver com as pessoas, não com a relação.

Tem pessoas que precisam controlar porque somente assim sabem amar. Outras, mesmo amando a sinceridade, não têm competência emocional para demonstrar reciprocidade.

Enfim, é importante colocar as "capacidades" na frente das "necessidades".

Portanto é prioritário que sempre seja cuidado o amor próprio como tijolo para a construção de uma boa relação.

Mas isso não é simples. Um estudo do "The Journal of Personality and Social Psychology" confirma como as pessoas até 45 anos têm muito mais baixa autoestima do que as pessoas de 60 anos. E aí vem a necessidade da relação não como um dispositivo para dar, mas como uma forma de compensação.

Mas essas são bem diferentes das relações que dão felicidade. As que dão felicidade são as emotivamente maduras: as que não têm necessidade de controle porque não escondem medos ou inseguranças e nem sequer a vontade de possuir ou invadir ou outro.

São relações que acrescentam e não que preenchem os vazios.

E para que isso seja possível, é preciso cuidar do amor pra si, ou seja, excluindo e não aceitando mais quem te faz mal.

livraria
Espaço das Letras

espacodasletras@hotmail.com
Rua Padre Aurélio Canzi, 1690, SMO 49 3621.4405

CONVÊNIO Coronel Paulo Henrique Hemm também esteve na base policial da Praça Padre José Bunse

Comandante-geral da PM visita Maravilha

O comandante-geral da Polícia Militar de Santa Catarina, coronel Paulo Henrique Hemm, esteve, no último dia 26, na sede da 3ª Companhia de Polícia Militar de Maravilha, onde realizou a entrega de uma carabina Imbel, modelo IA2, calibre 5.56 mm. A carabina é uma doação da Secretaria Nacional de Segurança Pública (Senasp), em razão de um convênio firmado com a Polícia Militar de Santa Catarina. O armamento, conforme a PM, vem fortalecer a capacidade operacional da Polícia Militar de Maravilha.

Na oportunidade, o co-



Policiais receberam uma carabina Imbel calibre 5.56 mm

mandante também visitou a Base Policial Koban, instalada na Praça Padre José Bunse, conhecendo a estrutura, os serviços prestados ao público e a dinâmica de policia-

mento comunitário desenvolvido. O coronel parabenizou o comandante da 3ª Companhia, capitão Altair Lisot, e o sargento Franciscan pela iniciativa, comprometimento e

pelos resultados positivos obtidos para a comunidade.

A base policial está em funcionamento há seis meses e surgiu após estudo e implantação de ações voltadas à prevenção situacional do crime no município. Diferentes funções e atividades são desenvolvidas, tanto pelos policiais militares, como por diferentes órgãos públicos e entidades civis que encontram na base um local de referência para encontros, reuniões, avisos de utilidade pública, realização de campanhas sociais e divulgação de informações úteis aos cidadãos.

REUNIÃO

Grupo de Idosos da Linha Cabeceira do Iraceminha elege diretoria

O Grupo de Idosos Amizade, da Linha Cabeceira do Iraceminha, realizou a eleição da nova diretoria nesta semana, durante encontro do grupo. De acordo com os integrantes, após a reunião foi promovida confraternização, com jogos, conversa e diversão.

A atual diretoria ficou as-

sim composta: presidente, Rudi Klein; vice-presidente, Santo Provin; secretária, Marlene Gauger; vice, Renita Gauger; tesoureiro, Neides de Souza; e vice, Aldino Fenske. O Conselho Fiscal é formado por Eli Klein, Valdir Lang e Romeu Wilsman e suplentes Inácio Kreutz e Ervino Borth.



Nova diretoria foi eleita nesta semana

INICIATIVA

Sicredi e Coopraff firmam convênio

O Sicredi Alto Uruguai RS/SC prioriza o constante desenvolvimento econômico e social da região onde está presente, apoiando iniciativas sustentáveis e que cooperam com a comunidade. Com o início de 2018, a instituição financeira firmou convênio com a Cooperativa dos Produtores Rurais da Agricultura Familiar de Frederico Westphalen (Coopraff).

Por meio do convênio com o Sicredi, a Coopraff passa a contar com o apoio de um profissional técnico para auxiliar nas iniciativas



Presidentes do STR, Nadir Busatto; do Sicredi Alto Uruguai, Eugenio Poltronieri; e da Coopraff, Vanderlei Zonta

de produção, qualidade e diversificação. Fundada em abril de 2008 e atualmente com cerca de 40 associados, a entidade desenvolve um trabalho voltado a incenti-

var a produção diversificada das agroindústrias da região, atuando como facilitador para venda da produção.

Além da comercialização em sua sede, junto ao Sindi-

cato dos Trabalhadores Rurais (STR) de Frederico Westphalen, a Coopraff também é fornecedora de alimentos em escolas e presídios da região. "O convênio com o Sicredi vem contribuir com todas as ações da Coopraff, mas principalmente na organização da produção. O técnico contratado através do convênio vem para fortalecer as ações que a Coopraff já realiza, trazendo melhorias para os atuais associados e viabilizando novas agroindústrias que estão surgindo", destaca o presidente da Coopraff, Vanderlei Zonta.



ECONOMIA E NEGÓCIOS

por RAQUEL BASSO HÜBNER
raquel@jornalolider.com.br



"Lembre-se de que uma verdadeira decisão é medida pelo fato de você ter agido. Se não há ação, você não decidiu realmente"

Anthony Robbins - No livro "Desperte o gigante interior"

Banco Santander abre vagas para gerentes e bolsas de estágio

O Santander segue com seu plano de expansão no segmento de pequenas e médias empresas e inicia mais um processo seletivo para a contratação de 350 profissionais para os cargos de gerentes de relacionamento Empresas I, II e III. A área de negócio também se planeja neste ano para abrir vagas para gerente de Relacionamento Digital, aumentando o modelo de atendimento no qual o relacionamento do cliente e gerente exclusivo seja remoto por meio de canais digitais. O perfil de profissional buscado pela instituição financeira é de pessoas empreendedoras, com paixão pelo trabalho, garra, forte orientação ao cliente e capacidade de entrega de resultados. Os talentos podem ter experiências tanto em instituições financeiras quanto em outros mercados, que atuem em vendas consultivas e que prezem pelo atendimento qualificado. Para participar do processo seletivo, o interessado deve cadastrar o currículo no canal "Trabalhe Conosco" no site do Banco (www.santander.com.br).

SETOR AGRÍCOLA MOVIMENTA MAIS DE R\$ 135 MILHÕES EM LEILÕES ON-LINE

Em dois anos a comercialização digital de máquinas pesadas e agrícolas movimentou mais de R\$ 135 milhões. Os dados são da Superbid, principal plataforma de leilões on-line da América Latina. O levantamento engloba os leilões realizados nos anos 2016 e 2017, que envolveram a venda de 3 mil lotes. No comparativo anual, o setor agrícola apresentou um crescimento de 46% somente em 2017. Até o fim do ano, a expectativa é fechar com arrecadação 20% acima da registrada em 2016. A popularização dos leilões on-line na categoria vem ocorrendo em todo o território nacional. A maior parte das ofertas (25,6%) está em São Paulo. O Paraná responde por 15,1% do total. Outros estados produtores, como Minas Gerais, Goiás e Rio Grande do Sul, são responsáveis, respectivamente, por 13,3%, 7,7% e 6,8% das ofertas.



PERCENTUAL DE FAMÍLIAS BRASILEIRAS ENDIVIDADAS AUMENTA EM 2017

O estudo "O perfil de endividamento das famílias brasileiras em 2017", elaborado pela Confederação Nacional do Comércio de Bens, Serviços e Turismo (CNC), mostra que, após três anos consecutivos de queda, houve aumento no percentual de famílias endividadadas, alcançando a média anual de 60,8% do total das famílias brasileiras. Segundo dados da Confederação, os indicadores de inadimplência também apresentaram alta no período. A parcela de famílias com contas ou dívidas em atraso aumentou 1,2 ponto percentual em comparação a 2016, alcançando 25,4% na média anual. Já o percentual de famílias que declararam não ter condições de pagar suas contas em atraso e que, portanto, permaneceram inadimplentes, aumentou 1,1 ponto percentual ante 2016, chegando a 10,2% na média de 2017. O patamar mais elevado desse indicador foi registrado no mês de setembro, quando atingiu 10,9%.



Encomendas dos Correios podem ser acompanhadas pelo CPF ou CNPJ

Os Correios lançaram uma nova ferramenta que permitirá aos usuários o acompanhamento de suas encomendas e objetos registrados por meio de seu CPF ou CNPJ, dispensando a obrigatoriedade de informar o código do objeto. Após a postagem, a qualquer momento, o destinatário ou o remetente podem acessar a página de rastreamento no site dos Correios (<http://www2.correios.com.br/sistemas/rastreamento/>), informar o CPF e inserir login e senha - previamente cadastrados no portal.



Bandeira verde na conta de luz deve continuar em fevereiro

No início de janeiro o ministro de Minas e Energia, Fernando Coelho Filho, já havia dito que a expectativa é de que a tarifa de energia elétrica permaneça na bandeira verde até o fim do primeiro trimestre de 2018. Nos últimos três meses de 2017, em razão do fraco volume de chuvas e da baixa nas reservatórios das usinas hidrelétricas, a Aneel autorizou a cobrança da tarifa vermelha, a mais alta prevista pela agência.

Prévia de confiança da indústria sinaliza alta

A prévia da Sondagem da Indústria de janeiro de 2018 sinaliza alta de 0,5 ponto do Índice de Confiança da Indústria (ICI) em relação ao número final de dezembro. Com sete altas sucessivas, o índice atingiria 99,9 pontos, o maior desde setembro de 2013 (101,7 pontos). A alta da confiança no início de 2018 resultaria da melhora nas avaliações sobre o momento presente. Enquanto o Índice da Situação Atual (ISA) subiria 2,3 pontos, para 100,8 pontos, o Índice de Expectativas (IE) cairia 1,3 ponto, para 99,0 pontos. Para a prévia de janeiro de 2018 foram consultadas 791 empresas entre os dias 2 e 18 deste mês.

Treviso
Sua vida sempre melhor.

**FELICIDADE EM
estar aqui.**



MEDICINA E SAÚDE

por DR. GEOVANI DELEVATI

Dez coisas que você precisa saber sobre gestantes com diabetes

A gestação determina uma série de transformações na vida de uma mulher. Essas alterações, que são esperadas no desenrolar da gravidez, podem também gerar ansiedade para a gestante e sua família. Entender quais cuidados especiais são necessários nesta fase fazem com que a gestação se desenvolva de forma adequada e mais tranquila. Para a vida de uma futura mamãe com diabetes não é diferente. Contudo, as precauções e as necessidades são mais específicas. Seguem abaixo 10 coisas que toda gestante com diabetes deve fazer e saber.

1 - É muito importante planejar a gravidez para que a futura mamãe esteja recebendo o devido tratamento. A glicose e a hemoglobina glicada devem estar bem controladas antes mesmo de engravidar. A maioria das malformações que acontecem nos filhos de mães com diabetes afetam órgãos que se formam bem no início da gravidez, nas oito primeiras semanas de vida intrauterina. Este risco fica muito menor quando a glicose da mãe nesta fase está em níveis adequados.

2 - As malformações fetais não ocorrem em 100% dos filhos de mulheres com diabetes. Caso a mãe engravide sem ter planejado, a melhora do controle da

glicose desde o início da gravidez reduz muito os riscos de complicações, tanto para a mãe, quanto para o bebê. O ideal é procurar adequar o tratamento e iniciar o acompanhamento médico pré-natal rapidamente.

3 - O excesso de glicose no sangue da gestante ultrapassa a placenta e chega ao sangue fetal. O feto reage produzindo mais insulina e isso pode levar ao risco do recém-nascido apresentar ganho de peso excessivo, partos mais difíceis ou hipoglicemia. A boa notícia é que o controle glicêmico adequado ao longo da gravidez evita estas complicações.

4 - Muitas mães se sentem culpadas e temerosas de que o filho venha a ter problemas por conta do diabetes. O apoio da família e, em determinados casos, de um psicólogo, são importantíssimos nesta fase.

5 - Mulheres com diabetes que usam medicação oral não devem interromper o seu uso até a consulta médica, que deve ser providenciada o mais breve possível. Até o presente momento existem poucos estudos que comprovam a eficácia e segurança de antidiabéticos orais. Por isso, não são recomendados para realizar o controle de glicemia das gestantes. Mesmo atravessando a barreira placentária, porém em

pouca quantidade, a insulina é o método mais indicado pelos médicos para manter a glicemia controlada.

6 - A automonitorização glicêmica, que é a prática de medir e regulamentar a sua própria glicemia através de fitas e aparelhos de uso doméstico, é fundamental na época da gestação. Junto ao pré-natal, é importantíssimo que a futura mamãe o realize constantemente, com orientação médica.

7 - A mulher deve ainda ser incentivada a realizar atividades físicas com exercícios próprios para gestantes, como hidroginástica, caminhadas

e aulas de alongamento e relaxamento corporal. Porém, sempre respeitando seus limites. Entretanto, a gestante deve sempre solicitar a orientação do médico sobre o que pode fazer.

8 - É importantíssimo cuidar da alimentação, praticar exercícios e realizar os exames recomendados, como pesquisa de proteína de urina e avaliação oftalmológica no início e ao longo da gestação, de acordo com a indicação médica.

9 - A escolha do tipo de parto, se normal ou a cesárea, vai depender bastante do estado de saúde da mãe e do controle do diabetes. Por isso, há necessidade de uma assistência médica constante,

de preferência com um obstetra especializado em gestações de alto risco.

10 - Independente de o parto ser normal ou cesáreo, a mãe tem que ter uma assistência médica constante e solicitar orientação do médico de como proceder após o nascimento do bebê. A necessidade de a insulina diminui após o nascimento, podendo provocar hipoglicemia na mãe se for mantida a mesma dose que fazia uso durante a gravidez. O número de gestações bem sucedidas de mulheres com diabetes, com mãe e bebê

perfeitamente saudáveis e sem complicações, a cada dia aumenta mais, principalmente devido à compreensão da necessidade de cuidados adequados nesta importante fase da vida.

Fonte: Sociedade Brasileira de Endocrinologia

Ceu
Clínica Endócrino - Urológica

Diretor Técnico
Dr. Geovani Delevati
CRM 9861

Aline Hubner
Endocrinologista
CRM/SC 10365

Geovani Delevati
Urologista
CRM/SC 9861

Ricardo Martins
Urologista
CRM/SC 12107

Rua Chui, 273 - 5º andar, Centro
São Miguel do Oeste
(49) 3622 4876

Av. Sul Brasil, 583, sala 206, 2º andar
Policlínica Central, Centro - Maravilha SC
(49) 99127 7205

rodolfo
OTORRINOLARINGOLOGIA

DR. RODOLFO TOLEDO - CRM/SC 19341 - RQE 11052

49 3664.1577 | 49 98437.9221
AV. SUL BRASIL, 583
PÓCLINICA CENTRAL - 3º ANDAR - SALA 202 203 - MARAVILHA - SC

49 3622.8847 | 49 99172.1313
RUA BARÃO DO TRIUNFO, 810 - SÃO MIGUEL DO OESTE - SC
www.rodolfocris.com.br - atendimento@rodolfocris.com.br

cristianni
GINECOLOGIA OBSTETRÍCIA

DRA. CRISTIANNI COSTA - CRM/SC 20453 - RQE 11700

49 3622.8847 | 49 99172.1313
RUA BARÃO DO TRIUNFO, 810 - SÃO MIGUEL DO OESTE - SC
www.rodolfocris.com.br - atendimento@rodolfocris.com.br

O QUE É LOMBALGIA?

A lombalgia é a dor que ocorre na região lombar inferior. A lombociatalgia é a dor lombar que se irradia para uma ou ambas as nádegas e/ou para as pernas na distribuição do nervo ciático. Pode ser aguda (duração menor que três semanas), subaguda ou crônica (duração maior

que três meses). A lombalgia é um problema extremamente comum, que afeta mais pessoas do que qualquer outra afecção, sendo a segunda causa mais comum de consultas médicas gerais, só perdendo para o resfriado comum. Entre 65% e 80% da população mundial desenvolve dor

na coluna em alguma etapa de suas vidas, mas na maioria dos casos há resolução espontânea. Mais de 50% dos pacientes melhora após uma semana; 90% após oito semanas; e apenas 5% continuam apresentando os sintomas por mais de seis meses ou apresentam alguma incapacidade.

O QUE CAUSA A LOMBALGIA?

Como existe um grande número de estruturas na coluna (ligamentos, tendões, músculos, ossos, articulações, disco intervertebral), há diversas causas diferentes para a dor. Somando-se a isso, há inúmeras doenças sistêmicas não reumatológicas que podem manifestar-se com dor lombar. A maioria das dores lombares é causada pelo “mau uso” ou “uso excessivo” das estruturas da coluna (resultando em entorses e distensões), esforços repetitivos, excesso de peso, pequenos traumas, condicionamento físico inadequado, erro postural, posição não ergonômica no trabalho e osteoartrose da coluna (com o passar do tempo, as estruturas da coluna vão se desgastando, podendo levar à degeneração dos discos intervertebrais e articulações). Outras causas incluem doenças inflamatórias como a espondilite anquilosante, infecções, tumores, etc.



COMO É FEITO O DIAGNÓSTICO?

O médico tem papel fundamental no diagnóstico e necessita, sobretudo de uma história detalhada da dor, fatores associados e um exame físico meticuloso para um correto diagnóstico. O diagnóstico das lombalgias é, via de regra, clínico. Exames de imagem em geral não são solicitados em lombalgias agudas, apenas nos casos em que são observados alguns sinais de alerta, como febre, perda de peso, déficit neurológico, idade acima de 50 anos e trauma. Quando há persistência da dor por mais 4-6 semanas os exames devem ser solicitados.

QUAIS EXAMES PODEM SER SOLICITADOS?

O raio-X simples geralmente é o primeiro exame. Outros exames incluem a tomografia computadorizada, a ressonância magnética e a mielografia, todos com indicação criteriosa e embasada em hipótese diagnóstica. Achados anormais em um exame de imagem não necessariamente explicam a causa da dor, ou seja, pessoas sem qualquer sintoma podem apresentar em exames alterações estruturais na coluna que talvez nunca causarão dor ou outros sintomas, assim como pessoas com sintomas de dor podem apresentar exames absolutamente normais. Portanto os exames de imagem sempre devem ser analisados caso a caso e correlacionados com as manifestações de cada pessoa individualmente.

O objetivo inicial do tratamento é o alívio da dor. Podem ser usadas várias medicações, incluindo analgésicos, anti-inflamatórios, miorrelaxantes, corticoides e opioides, sempre após avaliação do risco-benefício de cada uma delas. O repouso, embora recomendado na fase aguda, deve limitar-se a um curto período, uma vez que seu prolongamento retarda a recuperação e favorece a cronificação do processo, sobretudo por facilitar a perda de força muscular. Na lombalgia crônica nenhuma terapia isolada é eficiente. Os mesmos medicamentos da fase aguda podem ser usados e em alguns casos há benefícios importantes com o uso de algumas classes de antidepressivos em baixas doses para controle da dor. A reabilitação com exercícios de alongamento e fortalecimento muscular, além da reeducação postural, são fundamentais para reduzir os sintomas e prevenir o retorno das dores. Outras intervenções incluem Tens, acupuntura, terapia cognitivo-comportamental e infiltração. Os coletes e cintas só devem ser usados na crise aguda ou quando há instabilidade da coluna. O uso contínuo pode levar à hipotrofia muscular, gerando um círculo vicioso de dor. Apenas 1 a 2% dos pacientes necessitam de cirurgia. A necessidade da mudança de hábitos de vida, seja em relação à atividade física, vícios posturais ou atitude passiva em relação à dor, deve sempre ser orientada. O tratamento da lombalgia será mais eficiente se for voltado ao paciente e não à sua lesão ou ao seu exame.

Fonte: Sociedade Brasileira de Reumatologia

Dr. Luiz Felipe Pfeifer
COLOPROCTOLOGIA | COLONOSCOPIA
 CRM-SC: 15.781 | RQE: 14.988

Hemorroidas
Fístulas
Fissuras
Doenças Intestinais

☎ 49. 3621-3419
 ✉ lfpfeifer@yahoo.com.br

📍 Avenida Getúlio Vargas, 158 - Sala 101- Centro Médico - SMOeste

ODONTO TOP
 Clínicas Odontológicas
 CRO/SC 1895

CD. Cristiano Demartini
 CRO/SC 13574

CD. Josiane Wartha
 CRO/SC 13527

Prótese
 Clareamento
 Limpeza
 Restaurações

Aparelho Dentário
 Implante Dentário
 Tratamento de Canal

☎ 49. 3664.3121

Rua Prefeito Albino Cerutti Cella, n142, sala 01, Centro, Maravilha (em frente a Banca)

Dra. Mayara Bernardi
 CRO-SC 10366

|Clínica Geral
 |Especialista em Odontopediatria
 |Especialista em Ortodontia

BREVE EM NOVO ENDEREÇO

☎ (49) 3622-0935 - São Miguel do Oeste

Otorrinolaringologia
 Ouvido - Nariz - Garganta
 Clínica | Cirurgia | Videoendoscopia

Dr. Claudio Lopes da Silva Júnior
 Otorrinolaringologia
 CRM/SC 13685 - RQE 18735

☎ Fone/Fax: (49) 3622-3388 / 3622-3118
 Rua Almirante Barroso, 1111 - Centro
 São Miguel do Oeste - SC

☎ Fone/Fax: (49) 3664-0225
 Av. Sul Brasil, 493 - Sala 01
 Centro - Maravilha - SC

FRUTICULTURA Nos próximos dias deve ocorrer a primeira colheita do fruto, com estimativa de pelo menos 15 mil quilos

Agricultores apostam na produção de maracujá orgânico

No interior de Bandeirante, no Extremo-Oeste catarinense, em Linha Reno, em uma propriedade familiar, é possível sentir no ar o aroma das frutas que lá são produzidas. Logo na entrada da propriedade há uma espécie de parreiral, com alguns frutos e flores. A família Bazi há pelo menos sete anos optou pela fruticultura, produzindo morango, melão e agora maracujá, tudo de forma orgânica, ou seja, sem o uso de agrotóxicos.

O pai da família, Severino Bazi, conta com o apoio dos filhos, Claudinei e Valdinei, que buscam novidades para inovar a propriedade, e foi Claudinei, de 27 anos, que buscou levar a fruticultura para a propriedade que antes produzia leite. Técnico agrícola, cursando Agronomia, Claudinei afirma que não pensa em deixar a agricultura e sim em ampliar a produção de frutas, tudo de forma orgânica. “Eu fui atrás, fui para a Embrapa para aprender como produzir e trouxe para



Para este ano a família está na expectativa da produção de maracujá

cá. É uma forma de produção diferente, tanto pra nós, que não utilizamos veneno, como também para o consumidor”, diz.

Para este ano a família Bazi está na expectativa da

produção de maracujá, que já apresenta os primeiros frutos e flores. A propriedade orgânica e equilibrada da família conta inclusive com o apoio da natureza. Enquanto conversamos com a família

nos “parreirais” de maracujá, presenciamos uma abelha de grande porte da espécie mangava, que de flor em flor cumpre sua importante função na polinização. “Quando a abelha faz esse trabalho, nós não precisamos interferir e fazer a polinização manualmente”, explica Claudinei.

Ainda em fase de teste, a produção do maracujá deve resultar em 15 quilos de fruta por planta, no total, somasse mil. Os maracujazeiros foram plantados em setembro de 2017 e neste mês será feita a primeira colheita, que deve iniciar em 20 dias. “É possível muito mais que isso, mas é preciso adiantar ao máxi-

mo e iniciar a colheita em dezembro, aí é possível colher até 40 quilos por planta”, calcula. As frutas da propriedade da família Bazi são vendidas nos maiores mercados de São Miguel do Oeste, Chapecó e para o Oeste do Paraná, com planos de chegar ao litoral catarinense.

A família Bazi é uma das poucas da região que buscaram produzir o fruto, e a escolha pelo maracujá, segundo Claudinei, há indicação

de clima favorável, além de não haver outros produtores. “Tem uma indicação do cultivo do maracujá em Bandeirante, é o único município daqui que tem a indicação de cultivo, e como a maioria vem de fora, pensamos em produzir aqui”, revela. Ele salienta que o conhecimento que buscou e o apoio da Epagri de seu município foram importantes para que o trabalho e a produção de frutos orgânicos se tornassem realidade.

PROPRIEDADE ORGÂNICA

Já são sete anos que a família Bazi iniciou a atividade de fruticultura e sempre teve a intenção de produzir de forma orgânica. No ano passado conquistou a Certificação de Propriedade Orgânica. Atualmente produz morango, melão e maracujá. A intenção da família é aumentar a variedade de frutas. Para conquistar o Certificado de Orgânicos, a propriedade passou por uma auditoria e no mês de agosto de 2017 conquistou a certificação.

Conforme Claudinei, a validade da certificação é de um ano e a cada ano a propriedade passa por avaliação para manter o título. “Eles vêm conferir os documentos para comprovação e vistoria em toda a propriedade. Todo ano é preciso renovar, é uma auditoria para renovar a certificação e pode haver auditorias-surpresa durante o ano para comprovação da prática orgânica”, explica.

REGIÃO

O sinal analógico de televisão será desligado no Extremo-Oeste?

O gradual desligamento do sinal analógico de televisão em várias partes do país tem deixado a população confusa. Muitas pessoas ainda têm dúvidas sobre quais locais estão com o sinal sendo desligado e o que fazer neste caso.

Para sanar algumas dessas dúvidas, a reportagem do Grupo WH Comunicações conversou com a ge-

rente da Seja Digital, que é a entidade criada por determinação da Agência Nacional de Telecomunicações (Anatel) para operacionalizar a migração analógica para a digital no Estado de Santa Catarina, Sheila Zortéa.

Em todo o mundo, vários países já desligaram o seu sinal analógico de televisão. No Brasil, o processo ocorre de forma gradual e muitas regi-

ões, pouco a pouco, estão fazendo a migração. Conforme Sheila, existe um cronograma nacional de desligamento. “Agora estão desligando o sinal analógico as regiões de Florianópolis, Curitiba, Porto Alegre e algumas outras capitais do país. Até o fim de 2018 todas as capitais e suas regiões metropolitanas terão o sinal analógico delgado. Algumas regiões do interior do

Estado também”, menciona.

A gerente da Seja Digital salienta que as regiões Oeste e Extremo-Oeste do Estado terão o sinal analógico desligado ao longo do tempo, até 2023. “No Brasil esse processo leva alguns anos até o desligamento total. Isso vai acontecer gradativamente e as regiões serão comunicadas com antecedência sobre esse desligamento”, explica.

O QUE FAZER APÓS DESLIGADO O SINAL ANALÓGICO?

Se você tem uma televisão de tubo ou fabricada antes de 2010, vai precisar de um conversor de sinal e uma antena UHF. O equipamento converte o sinal do analógico para o digital e a antena tem a função de captação de sinal.

Mas se você tem uma TV com conversor embutido, só precisa de uma antena UHF, interna ou externa. Para quem tem TV a cabo ou parabólica, não é necessário nenhum desses procedimentos. Os televisores que têm a captação do sinal das parabólicas e da TV a cabo já estão digitalizados.



Plano
**Familiar
Unimed**

Com até
30%
de
Desconto*

Ligue: (49) 3631-2216

Isenção de carências
em consultas e exames simples.

*Condições válidas para contratações de planos familiares de 1 titular + 3 dependentes, durante o período de janeiro a março.



PERIGO NO TRÂNSITO Em 2017 o Corpo de Bombeiros de Maravilha atendeu 90 ocorrências envolvendo motociclistas

Infrações, além de multas e pontos na CNH, podem levar à morte

Em Santa Catarina acidentes de trânsito são a terceira maior causa de morte, ficando atrás apenas das doenças cardíacas e do câncer. Só nas rodovias estaduais e federais do Estado foram 113 mortes entre 1º de dezembro e 23 de janeiro. O número, que já é considerado expressivo e representa um aumento de 21,5% em comparação com o mesmo período de 2017, poderia ser ainda maior. Isso porque as polícias rodoviárias militar (PMRv) e federal (PRF) contabilizam apenas dados de mortes instantâneas, sem considerar vítimas que chegaram a ser atendidas no hospital.

Mas o perigo não é só em trechos longos, que levam de uma cidade a outra. O trânsito

urbano também faz mortes e deixa feridos, que, em sua maioria, são motociclistas. Conforme o capitão da Polícia Militar de Maravilha, Altair Lisot, o município registra ocorrências de trânsito diariamente e a principal causa é a falta de atenção. “Muitas vezes as pessoas estão apressadas ou preocupadas no trânsito e acabam colidindo em outros veículos”, explica.

Em Maravilha estão emplacados 18.176 carros, caminhões, motocicletas, motonetas, caminhonetas e semirreboques. A grande maioria circula diariamente no trânsito urbano e o que aumenta as chances de acidentes, conforme Lisot, é a velocidade. “Não adianta sair



No ano passado o Corpo de Bombeiros de Maravilha atendeu 90 acidentes envolvendo motociclistas

atrasado e tentar aproveitar o tempo no trânsito. É preciso dirigir com calma e atenção. Assim evitam-se muitos acidentes”, afirma.

Mas quando as colisões são inevitáveis, alguns fatores determinam se o condutor vai ou não se machucar. A velocidade e os itens de segurança, por exemplo, podem

evitar fraturas e até mesmo a morte. “Essas regras, como o uso do cinto de segurança, capacete, viseira, e outras observações, existem para que as pessoas não se machuquem. Elas podem reduzir e muito as fraturas”, explica o tenente do Corpo de Bombeiros de Maravilha, João Emiliano de Moura Miranda.

60 SEGUNDOS, 18 INFRAÇÕES

Durante um minuto a Redação do Jornal O Líder observou o trânsito da Avenida Maravilha, quando registramos visualmente 18 infrações de trânsito, sendo elas: sete por uso da viseira do capacete levantada, cinco pelo não afivelamento do capacete, três pessoas estavam sem o cinto de segurança, dois motociclistas não utilizavam calçado fechado e um veículo que comporta cinco lugares levava sete pessoas.

Se em todos os minutos do dia fossem registradas essas 18 infrações, em 24 horas seriam 25.920 violações das leis de trânsito. Alguns destes casos foram ocasionados por motociclistas, estes que muitas vezes acabam não sendo flagrados pela Polícia Militar, dificultam o trânsito e o tornam ainda mais perigoso. “É fato que muitos motociclistas abusam da flexibilidade que uma moto proporciona, acabam realizando manobras perigosas e desrespeitam as normas de circulação. Esse fato geralmente não é flagrado por nós, policiais, mas sabemos que ele existe”, conta Lisot.

Os números também não mentem. Conforme Moura, no ano passado 90 acidentes de trânsito envolvendo motociclistas foram atendidos pelo Corpo de Bombeiros de Maravilha. “Nas ocorrências com moto é mais difícil que o motorista não se machuque. Eu mesmo utilizo moto e sei o quanto é provável que a pessoa seja projetada, ou sofra lesões sérias”, afirma.



“As infrações no trânsito cometidas pelos próprios motociclistas fazem deles as maiores vítimas de acidentes”, diz o tenente João Emiliano de Moura Miranda, que também é motociclista

CUIDADO REDOBRADO

“As infrações no trânsito cometidas pelos próprios motociclistas fazem deles as maiores vítimas de acidentes”, diz o tenente João Emiliano de Moura Miranda. Por isso, toda a prevenção e cuidado são fundamentais para a segurança e para não receber aqueles pontos na Carteira Nacional de Habilitação. Segundo o tenente, os motoristas automobilísticos também devem se preocupar. O uso do cinto de segurança é indispensável e a velocidade não deve ser alta. “Quem dirige deve estar ciente que pode morrer por um descuido ou acabar matando alguém”, finaliza.



INFRAÇÃO

Condutor ou passageiro sem o cinto de segurança

GRAVIDADE

Grave

PONTOS

5

MULTA

R\$ 195,23

Motociclista ou passageiro sem viseira, com viseira aberta ou sem óculos de proteção

Gravíssima

7

R\$ 293,47

Motociclista ou passageiro sem a vestimenta correta (proibido usar chinelos, tamancos, sandálias ou qualquer outro calçado inadequado)

Gravíssima

7

R\$ 293,47

Transitar com o veículo com lotação excedente

Média

4

R\$ 130,16

* As fotos não representam, necessariamente, infrações de trânsito, servindo apenas como ilustração

EDITAL DE PRIMEIRO E SEGUNDO LEILÕES PÚBLICOS Nº 001/2018

LOCAL DO LEILÃO: Auditório da
CDL / Associação Empresarial de Maravilha
Endereço: Av. Maravilha, 203 - Centro - Maravilha(SC)
CEP : 89874-000 ou Endereço eletrônico
Site www.machadoleiloeiro.com.br;

DATA do 1º Leilão - 05/02/2018

DATA do 2º Leilão - 20/02/2018 (em não havendo arrematação do primeiro Leilão)

HORÁRIO 14:00 (quatorze horas) (horário de Brasília)

A AGÊNCIA DE FOMENTO DO ESTADO DE SANTA CATARINA S/A - BADESC, sociedade de economia mista portadora do CNPJ 82.937.293/0001-00, criada pela Lei 4.950/73, transformada em Agência de Fomento pela Lei 10.912/98, com sede e foro em Florianópolis (SC), na Rua Almirante Alvim, 491 - Centro - CEP 88015-380, faz saber que no dia e hora designados, em cumprimento ao disposto no art. 27 caput e § 1º e 2º, da Lei 9.514/97, venderá em Leilão Público, no estado e situação jurídica em que se encontra, por intermédio de leiloeiro oficial designado, Sr. Fábio Marlon Machado, (Telefone - (49)3198-1350 ou (49) 99804-9974) - E-mail - fabio@machadoleiloeiro.com.br - matrícula Jucesc - AARC 370, o bem(s) abaixo discriminado(s):

O Badesc não responde por eventuais diferenças de área dos imóveis vendidos, sendo as vendas realizadas "AD CORPUS", vez que a referência às suas dimensões são simplesmente enunciativas, conforme previsto no § 3º, do art. 500, do código Civil, Lei nº 10.406, de 10/01/2002.

DO OBJETO

LOTE ÚNICO - Matrícula nº 14.472 - Ofício de Registro de Imóveis da Comarca de Maravilha (SC)

Cidade: MARAVILHA(SC)

Descrição: Matrícula nº 14.472 - Cri de Maravilha - Lote "B", parte do lote urbano nº. (47), da quadra nº. (6), situado no Loteamento denominado "REIMUNDO GOTTARDO", nesta cidade, Município e Comarca de Maravilha, localizado no lado par da Avenida Presidente Kennedy, esquina com a Rua Princesa Isabel, com a área de 360,00 m², sem benfeitorias, Confrontando: ao Norte, com o lote "A", na extensão de 18,00 metros, de Gertrud Neldi Nerling; ao Sul, com a Avenida Presidente Kennedy, na extensão de 18,00 metros; ao Leste, com a Rua Princesa Isabel, na extensão de 20,00 metros; ao Oeste, com parte do lote urbano nº. (48), na extensão de 20,00 metros, de Lori Petry.

Propriedade: Rudi Osmar Nerling - CPF Nº 637.570.879-68

Propriedade: Guerta Frida Lineburger Nerling - CPF Nº 015.765.089-86

Referências: Centro da cidade de Maravilha - na Av. Presidente Kennedy, esquina com a Rua Princesa Isabel

LANCES MÍNIMOS:

1º LEILÃO: R\$ 279.563,00 (Duzentos e setenta e nove mil, quinhentos e sessenta e três reais)

2º LEILÃO: Valor da dívida de R\$ 146.737,00 (cento e quarenta e seis mil, setecentos e trinta e sete reais) calculada na forma do Art. 27. § 2º e 3º, da Lei 9.514 de 20/11/1997.

Obs: Art 27 § 2º "B" é assegurado ao devedor fiduciante o direito de preferência para adquirir o imóvel por preço correspondente ao valor da dívida".

CONDIÇÕES DE PAGAMENTO:

À VISTA:

No ato da arrematação, o arrematante vencedor pagará à Agência de Fomento do Estado de Santa Catarina S/A - Badesc, a título de sinal para garantia da transação, a importância correspondente a 10% (dez por cento) do valor do lance, e o saldo restante deverá ser quitado em até 5 (cinco) dias da data da realização do Leilão, de acordo com os termos do artigo 418 do CCB "Se a parte que deu as arras não executar o contrato, poderá a outra tê-lo por desfeito, retendo-as". Em caso de não pagamento integral do valor do lance não será efetuado novo Leilão, o Leilão será considerado frustrado.

O pagamento será obrigatoriamente feito através de moeda corrente nacional, ou cheque, através de depósito ou TED (transferência eletrônica de documento) ao Banco do Brasil, agência 3582-3, conta corrente 2.403-1

DA COMISSÃO DE LEILOEIRO:

No ato da arrematação o Arrematante vencedor pagará a importância correspondente a 5% (cinco por cento) do valor do lance diretamente ao Leiloeiro Oficial, a título de comissão;

O valor da comissão do Leiloeiro não compõe o valor do lance ofertado, nem compõe o percentual dado a título de sinal para garantia da transação. Em caso de não pagamento integral do valor do lance não será devolvido o valor pago a título de comissão

DA TRANSFERÊNCIA:

A Escritura Pública definitiva será protocolizada perante o cartório de Registro de Imóveis no prazo de até 45 (quarenta e cinco) dias úteis, contados do pagamento integral do bem arrematado.

DAS DESPESAS:

Será de inteira responsabilidade do arrematante, a partir da data da arrematação do imóvel, as despesas com escritura, registro, averbação, impostos de transmissão, taxas, emolumentos, e todas as demais necessárias e indispensáveis à sua transferência, bem como as providências necessárias à desocupação do imóvel.

Também correrão por conta do arrematante, a partir da arrematação, despesas com energia elétrica, água e todos os tributos incidentes sobre o imóvel arrematado.

INTIMAÇÃO: Ficam intimados do presente Leilão os Sr(s):

E.N. D. Comércio de Material Elétrico Ltda - CNPJ Nº 07.523.099/0001-55 - (Att. Sr. Eldo Norberto Nerling - CPF Nº 753.970.649-04 - Travessa das Rosas, 360 - Jardim - Centro - Maravilha(SC) CEP 89874-000; E-mail financeiro@mhnet.com.br; end@mhnet.com.br;

E.N.D. Comércio de Material Elétrico Ltda - CNPJ Nº 07.523.099/0001-55 - (Att. Sr. Rudi Osmar Nerling - CPF Nº 637.570.879-68 - Rua Victor Meirelles, 245 - Centro - Maravilha (SC) CEP 89874-000; E-mail financeiro@mhnet.com.br; end@mhnet.com.br;

Asta Diva Lineburger - CPF Nº 870.737.069-53 - Travessa das Rosas, 360 - Jardim - Centro - Maravilha (SC) - CEP 89874-000, Guerta Frida Lineburger Nerling - CPF Nº 015.765.089-86 - Rua Victor Meirelles, 245 - Centro - Maravilha(SC) - CEP 89874-000.

Florianópolis, 15 de janeiro de 2018:

BADESC

Rui Carlos Cordioli
Gerente Financeiro - Gfcm

Fernanda Lamers Grumitzki
Cojuz/TFC matr: 392-1
Advogada - OAB/SC 36.596-B

Contato: Fone (48) 3216-5055/3216-5082
E-mail: zaira@badesc.gov.br
Zmb

TROCA Padre Pedro Almeida da Silva assume a paróquia São José Operário Cerimônia marca mudança de pároco no município

Na manhã de domingo (28), na paróquia São José Operário, foi realizada a missa em despedida ao padre Flávio Heck, que ficou por cinco anos em Maravilha e agora vai atuar na cidade de Santo Ângelo, no Rio Grande do Sul. Assume em seu lugar, como pároco, o padre Pedro Almeida da Silva.

Assumiu como vigário o padre Hilário Dewes.

Após a cerimônia, Heck falou sobre o novo desafio. "Não é a primeira vez que mudo de paróquia, tenho trabalhado em cinco estados, mas o maior desafio é a ambientação com o clima, conhecer as pessoas e também a cami-

nhada pastoral, neste caso, da diocese de Santo Ângelo. Esta diocese não me é desconhecida, pois sou natural daquela região, estudei em Santo Ângelo e trabalhei no seminário, mas sempre é um desafio", lembra.

O novo pároco, padre Pedro, disse que com a ajuda de

toda a comunidade, a caminhada será frutífera. "Trabalhei nove anos no Amazonas, onde há comunidades carentes, uma realidade muito diferente de Maravilha, consegui fazer um trabalho unido junto com as pessoas, com as famílias, e creio que não será diferente aqui", ressalta.



Padre Pedro está em Maravilha há mais de dois anos



Primeiro Rito da Comunhão como pároco de Maravilha

CUNHA PORÃ Projeto De Olho no Futuro está com inscrições abertas

O Centro de Referência de Assistência Social (Cras) de Cunha Porã está com inscrições abertas para o projeto De Olho no Futuro, que tem como público-alvo jovens de 15 a 17 anos. O objetivo é preparar os jovens para a inserção no mercado de trabalho.

A ação consiste em ofertar conhecimento, tendo como base a adolescência, o convívio social e familiar, a economia doméstica, o mercado de trabalho, além de noções de ora-

tória. O projeto será desenvolvido pela empresa Acordar, de São Miguel do Oeste, e as atividades serão ministradas pela assistente social Taíse Bortoluzzi.

Serão abertas duas turmas, uma no período matutino e outra no vespertino, com encontros quinzenais. As inscrições podem ser feitas no Cras, situado no andar superior do Sindicato dos Trabalhadores Rurais, ou ainda pelo telefone 3646 3372. O lançamento do projeto será realizado no dia 19 de fevereiro.

EDUCAÇÃO Ceja de Maravilha tem matrículas abertas

O Centro de Educação de Jovens e Adultos (Ceja) de Maravilha está com inscrições abertas para alunos das turmas de nivelamento e ensino fundamental. De acordo com a diretora da instituição, Jucilei Passoni Giacomini, os interessados podem procurar o Ceja em Maravilha ou nas unidades descentralizadas em Modelo, Saltinho, Pinhalzinho, Iraceminha e Romelândia.

Jucilei explica que para se matricular nas séries finais do ensino fundamental, o

aluno precisa ter, no mínimo, 15 anos; para o ensino médio, o aluno deve ter 18 anos completos. Os interessados devem levar junto os documentos pessoais, cartão do SUS, comprovante de residência e o histórico escolar.

As aulas começam no dia 15 de fevereiro. "Como a modalidade oferece disciplinas, os alunos podem realizar matrículas até a próxima semana", explica. As aulas são oferecidas nos turnos matutino, vespertino e noturno.

Mestre Donato Alfano
Psicólogo e Psicoterapeuta
CRP 12/11601

Terapia Individual, de Casal e de Família

Atendimento em SMOeste, Maravilha e Balneário Camboriú

Deny Alfano

49.8895-5231
47.9913-2203

Bio Center

Maquiagem Definitiva -
Massagem Terapêutica -
Massagem Estética -
Drenagem Linfática -
Alinhamento Vertebral -
Limpeza de Pele -

Tel. |49| 3622.3320
Cel. |49| 99998.0929

São Miguel do Oeste - Santa Catarina



TOQUE DE REQUINTE

por SIMONE HÜBNER

A VIDA A PARTIR DOS 40: UMA NOVA ERA DE SI MESMO!

Sempre ouvi dizer que a vida ficava melhor depois dos quarenta. Confesso que achava a afirmação demagoga, conversa para consolar os que estavam chegando lá.

Já hoje, tenho a mais absoluta da certeza desta veracidade e me pergunto se em outra década haverá tão grande e positiva mudança como nesta fase da vida.

A vida fica mais leve, mais fácil, colorida. Tantas coisas deixam de existir, enquanto outras param de ser importantes. As revoltas desaparecem, bem como as culpas e qualquer remorso. O que antes era mágoa ou revolta, simplesmente deixa de ser. E a preocupação com a opinião alheia é algo que nem passa pelos pensamentos.

E não seria certo afirmar que esta transformação vem assim, do nada. Esta metamorfose chega com todos os erros do passado, os tapas na cara, as decepções, frustrações, dores mesmo, que se transformam em aprendizados que nos tornaram outros.

Olhar para trás faz enxergar uma porção de erros, muito mais do que acertos. Por um curto tempo até pode ser motivo de vergonha, mas depois, naturalmente se percebe que aquele monte de coisa errada serviu para nos fazer chegar exatamente onde estamos: no momento de acertos.

Os relacionamentos ficam melhores, as pessoas à nossa volta são as que querem ficar e também as que queremos que fiquem. Os que nos excluem também são excluídos, com muita aceitação e nenhum rancor. Nesta vida, nada é por acaso, e mes-



mo os que cruzam nosso caminho, somente por um instante, têm algo a nos ensinar, basta que se preste atenção. E a partir dos quarenta, ou talvez até um pouco antes, a percepção fica mais aguçada, o sexto sentido cresce e o sensorial aflora.

Os amigos se tornam uma das coisas mais maravilhosas que se tem. Os reencontros com os poucos que ficaram após algumas décadas e toda a afinidade e cumplicidade de anos de histórias juntos. Creio ser um dos maiores presentes da vida. E não é que alguns continuam chegando?

O trabalho deixa de ser um peso e torna-se leve. Entende-se finalmente que todo e qualquer trabalho realmente dignifica. Fato que por vezes estressa e judia, mas ainda assim são sempre favoráveis aprendizados. Tudo se torna motivo para crescimento pessoal. Nada mais passa batido, como os tempos de antes.

As relações familiares se convertem em algo muito maior. Vê-se o tempo passando nos rostos do que mais amamos: nossos pais e nossos filhos. Como dói ver os que nos deram a vida perdendo a sua vivacidade. E como nos orgulha ver os descendentes crescerem como nós um dia tive-

mos que fazer. Repetindo os mesmos erros e descobrindo lentamente os acertos, o caminho que ninguém ensina: o caminhar único de cada um.

O tempo ensina finalmente uma nova percepção sobre a vida, sobre si mesmo e a partir daí tudo muda. O peso nos ombros se transforma em vontade de viver, de surfar, aprender a tocar violão, fazer algo que nunca se fez, aproveitar o tempo, antes que o mesmo acabe. Não é medo de morrer, é anseio por viver a vida como nunca se fez antes, com a percepção madura que só os anos permitem ter.

A juventude pode ter a sua beleza, mas é cheia de ignorância e jamais terá a percepção de alguém de quarenta. E isso é o que conforta qualquer medo de envelhecer.

Acredite, a vida fica muito melhor com o tempo, sim.

Mesmo que se perca a vivacidade, o conhecimento e o saber da vida compensam qualquer ruga nos olhos, flacidez ou quilos a mais.

Por mais dores que se tenha vivido, há de chegar o momento em que se usa todo o aprendizado, naturalmente a favor de si mesmo.

Carolina Vila Nova (O Segredo)



MODA & ESTILO

por SUSANE ZANIN

CARNAVAL PARA BRILHAR

Muito além de mais um feriado delicioso, o Carnaval costuma ser aquele momento que podemos extravasar, dançar, aproveitar os amigos e, é claro, usar fantasias. É hora de deixarmos a criatividade falar mais alto para nos tornarmos quem quisermos!

Entre as maiores tendências para este ano estão as tiaras e as saias de tu-tu, aquelas que parecem de bailarina. A fantasia de sereia que apareceu já no ano passado continua forte neste ano, acompanhada das fantasias de diabinha, frutas, heroínas, arco-íris e de constelação.

Mas se você não quiser se fantasiar de algo em específico, pode simplesmente abusar dos tecidos com brilho e dos bordados. Vale também colar pedrarias no corpo utilizando cola de cílios postiços. Ah, e evite usar glitter ou purpurina no corpo. Pode ser lindo, mas é um dos maiores poluentes do nosso lindo oceano.

Já falei em outras matérias sobre a tendência das hot pants aparecendo em saias transparentes, uma combinação muito utilizada pelas famosas. Nem sempre temos coragem de usá-las em outras ocasiões, então por que não aproveitar, já que é Carnaval? Por fim, body, saia de tu-tu, tiara e brilhos são a combinação perfeita para uma fantasia barata e criativa de Carnaval, só cabe a você escolher o tema!



AGENDA DE EVENTOS

MARAVILHA

3/2 - Jantar-dançante – 20h – Salão Comunitário Linha Sanga Silva
- **Reinauguração Play Club, festival sertanejo** – 23h59 – Play Club

4/2 - Festa do Grupo de Idosos Barra do Segredo – 10h – Salão Paroquial Católico
- **Almoço da Comunidade Milani** – 11h – Salão Comunitário do Bairro Floresta

10/2 - Jantar da Comunidade Santa Terezinha – 20h30 – Salão Santa Terezinha Bairro União

11/2 - Festa Comunidade Católica da Linha Cabeceira do Iraceminha – 10h – Salão Comunitário Linha Cabeceira do Iraceminha

13/2 - Carnaval Infantil – 15h – Espaço Criança Sorriso

SÃO MIGUEL DO OESTE

3/2 - Festa Entrando na Garrafa – 17h - Joy Lounge Bar

- **Festa Sábado Show** – 0h01 – Café Mestre

10/2 - Joy Folia Carnaval 2018 – 15h – Joy Lounge Bar

18/2 - 2º Encontro de Carros Antigos – 7h – Praça Valmir Botaro Daniel

17/3 - Festa Patrick's Day com Bandinha Didadó – 20h – Setesete Bar & Bilhar

GALERIA



João e seu superpoder...
Muita fofura!

Lara Tomazel Minozzo, com
oito dias de vida, em sua
sessão Newborn



Como não se
encantar com um
sorriso destes, né!
Lindo Lorenzo!

Maria Luiza Lovison
comemorou um
aninho no dia 31 de
janeiro com os pais,
Matilene e Lexssandro



Rayane Carla Graf
completou um
aninho dia 28 de
janeiro, fazendo a
alegria dos pais,
Catarina e Mário,
e das manas, Ana
Paula e Vitória Luiza

Os irmãos Samuel,
de um ano e um
mês, e a linda
Geovana, de quatro
aninhos, filhos de
Patrícia e Celso





ÁREA VIP

por ROSIANE POLETTTO e ESTELA SERPA

revisao@jornalolider.com.br
vip@jornalolider.com.br



Diego Valgoi completou mais um ano de vida na quarta-feira (31). Desejamos muito sucesso em sua vida, amor, saúde e felicidade! Parabéns!

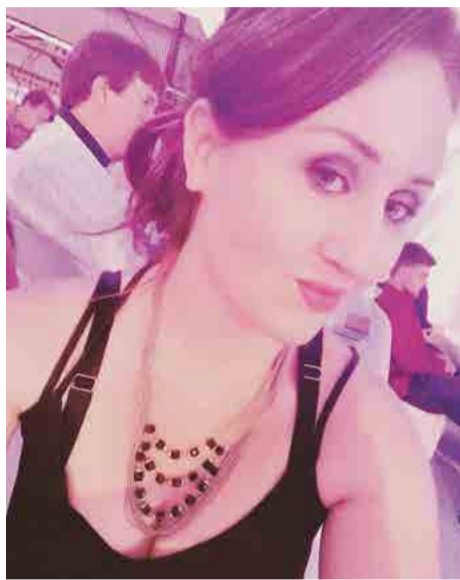

A bela Francieli Canan completa mais um ano de vida na terça-feira (6). Desejamos muito sucesso em sua vida, saúde, paz e felicidade! Tudo de bom!



Jaqueline Rogofski colou grau ontem (2) em Arquitetura e Urbanismo, pela Unoesc de São Miguel do Oeste. Toda a família lhe deseja muito sucesso nesta nova etapa de sua vida! Parabéns!

Na terça-feira (6) Marina Scherz completa mais um ano de vida e recebe os cumprimentos dos familiares e amigos. O desejo é de muita paz e felicidade em sua vida! Parabéns!



A segunda-feira (5) é um dia muito especial para a querida Marcela Konzen, pela passagem de seu aniversário. Parabéns e que Deus te ilumine sempre!



Os colegas do Grupo WH Comunicações parabenizam Ederson Abi pelo aniversário transcorrido na quarta-feira (31). Os desejos são de muita felicidade e sucesso sempre!



Aniversariante do LEO

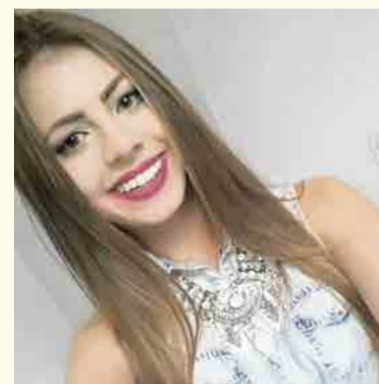

Na segunda-feira (29) quem completou mais um ano de vida foi a nossa querida amiga Evelin. O LEO Clube de Maravilha lhe deseja um feliz aniversário e que ele seja repleto de muita paz, amor, sucesso e muita saúde!



LIQUIDA

DUETTO®

a preço de banana

50%

e

70%

Em peças selecionadas

À vista ou até 3x no cartão

 98417-0167

Promoção válida de 06 a 12 de Fevereiro





**VIDA E
ESPIRITUALIDADE**
por LUCIANE MOZER

**VOCÊ VIVE
OU SOBREVIVE?**

Parece uma pergunta estranha, mas que tem um significado enorme. Para que você entenda, farei outros questionamentos. Porém, gostaria que você, leitor, respondesse com sinceridade.

Você costuma refletir sobre sua forma de viver, ou simplesmente vive?

Sabe aonde seus passos o conduzirão, ou simplesmente caminha?

Decide, conscientemente, a direção que toma, ou apenas segue à frente, de maneira quase automática?

Reflete bem sobre o que pensa e diz, ou solta as palavras como uma metralhadora que dispara projéteis? Por vezes ferindo alguém.

Pondera, antes de agir, sobre os efeitos que surgirão de suas atitudes, ou prefere reclamar dos resultados infelizes só depois que surgem?

Considere que cada escolha feita terá suas consequências correspondentes, desencadeando uma sucessão de fatos sem fim.

Por tudo isso, reflita sobre o seu viver. Volte seu olhar para dentro de si próprio e analise a sua vida, seu modo de ser, suas decisões, os sentimentos que molduram seu caráter, suas reações, seus anseios, seus sonhos. Reflita sobre si. Sobre quem é você, de onde veio e para onde vai. Por que se encontra onde está, com as pessoas que o rodeiam, vivendo as situações que vive.

Mas reflita sobre si mesmo. Pense em como seria se você fosse um pouco diferente do que é. Imagine se fosse um pouco melhor do que é, um tanto mais amável, mais amigo, menos impulsivo, menos reativo às vicissitudes da vida. Reflita e pense sobre como seria e como pode ser. Como será o seu viver, se experimentar um jeito novo de sentir aquele sentimento desagradável que lhe acomete. Como seria se ao invés de responder da maneira abrupta que lhe é comum, se esforçasse para responder com mais suavidade. Como seria se durante um dia inteiro não emitisse uma única reclamação, mesmo que os pensamentos lhe viessem à mente.

Como seria atender a tudo que lhe solicitam sem azedume ou sem rabugice. Como seria se você fosse uma versão melhorada, repaginada de você mesmo, um sócio mais amoroso, mais terno. Talvez se você se permitisse executar todos esses procedimentos, na ordem que foram sugeridos, se surpreenderia ao ver que é capaz de ser o que imaginou, porque sabe que é capaz de ser melhor. Sabe que é possível mudar.

Dê a si próprio a chance de mudar as coisas, de tomar as rédeas da sua vida, de decidir as metas a serem alcançadas e obrigar-se a chegar ao objetivo que escolheu. Saiba que nada o impede. Nem Deus, nem o mundo, nem os outros. Confie em si mesmo e verá surgir outro amanhã, com mais esperança. Com certeza se sentirá bem melhor do que se sente e muito mais próximo de Deus. Pense nisso e jamais deixe de refletir sobre o seu viver!

Ouçã seu interior e ajuste seus passos na direção da grande luz!



DESIGN EM PAUTA
por LAIS ORO e ANDREA COSTA PELISSARI

SUPER TENDÊNCIA! ESTILO ESCANDINAVO

Confira algumas ideias de ambientes deste estilo

Uma cor que ajuda bastante na iluminação, principalmente em um lugar onde os dias podem ser bastante curtos, como na Escandinávia, é o branco. Branco no branco no branco.

Os estofados e tecidos geralmente são neutros e naturais. Linhos, algodão e lã são super bem-vindos. Já as cores não fogem muito do padrão branco/bege, cinza, marrom e preto.

Em meio a sua simplicidade, o design escandinavo costuma fazer referências a paisagens naturais, tais como lagos, montanhas e florestas. Portanto, as plantas são sempre muito bem-vindas!

Mantenha os espaços livres do excesso de coisa (enfeite, bibelô, caixinha, etc.). Lembre-se que os melho-



res modelos escandinavos são limpos, alinhados, sem muita informação e meticulosamente decorados.

Cores vibrantes em pon-

tos estratégicos (móveis, acessórios de decoração, quadros, etc.) podem melhorar qualquer ambiente escandinavo.

Luminárias, sejam elas de

chão, parede ou teto, no design escandinavo, tendem a ser simples, minimalistas e modernas, com formas bem definidas.



NA SUA ESTANTE

A Fúria

Imagine que um dia, de repente, toda a espécie humana decide se virar contra você. Todo mundo que você conhece - até mesmo seus amigos, namorados(as) e pais - se transforma em um selvagem sanguinário e insano, decidido a matá-lo. E, quando eles conseguirem fazer isso, voltarão a viver como se nada tivesse acontecido. O mundo foi infectado pela fúria. E as pessoas não vão sossegar enquanto você não estiver morto. Esta é a terrível realidade dos adolescentes Cal, Brick e Daisy. E eles precisam encontrar uma forma de sobreviver. Ao buscar respostas, acabam entrando numa luta feroz contra um inimigo de poder inimaginável.



Felicidade clandestina

Felicidade clandestina reúne 25 contos que falam de infância, adolescência e família, relatando também as angústias da alma. Felicidade Clandestina também é o nome do primeiro conto, narrado na primeira pessoa, e que mostra que o prazer da leitura é solitário e, quando difícil de ser conquistado, torna-se ainda maior. O conto narra a crueldade da filha do dono de uma livraria que se recusa a emprestar "As Reinações de Narizinho", de Monteiro Lobato, até que a intervenção da mãe da menina permite à narradora deliciar-se, vagarosamente, com a posse do livro. A história, como outras do livro, acontece no Recife, onde a autora passou sua infância.

Construção velha ou em ruínas	Referente; relativo	Hábito de pechincheiros	Causa aflição		Distinguem a empresa capitalista de uma ONG (Fin.)	Laços apertados	Estilo de MV Bill
					Sinal de infecção		
Nascidas sob o 5º signo do Zodíaco							
					Irineu Evangelista, empresário		Comportamento educado; comedimento
Utensílios cônicos para colocar líquidos em vidros ou garrafas			(?) Reed, cantor de rock dos EUA			Avaliação comum nas escolas	
					Lugar frequentado por malandros		
A habitação temporária do esquimó					Haste de madeira do arado		
A bebida nacional da Rússia			Decilitro (símbolo)		Renato Machado, jornalista da Globo		
Conclusivo; dedutivo							
(?) Gardner, atriz	Invólucro do feijão						
			Animal que transmite a leptospirose		O grito do lobisomem (Folcl.)		
Abaixou (o que estava suspenso)						Exímio (fig.)	
						Alcatrão, em inglês	
Impedir a concretização de algo	Sean Penn, ator dos EUA				A cidade dos objetos gigantes (SP)		
A pessoa que se passa por outra							

BANCO 3/apo — ava — lou — tar. 7/lativo. 9/partiêro. 10/compostura. 57

LIGUE OS PONTOS

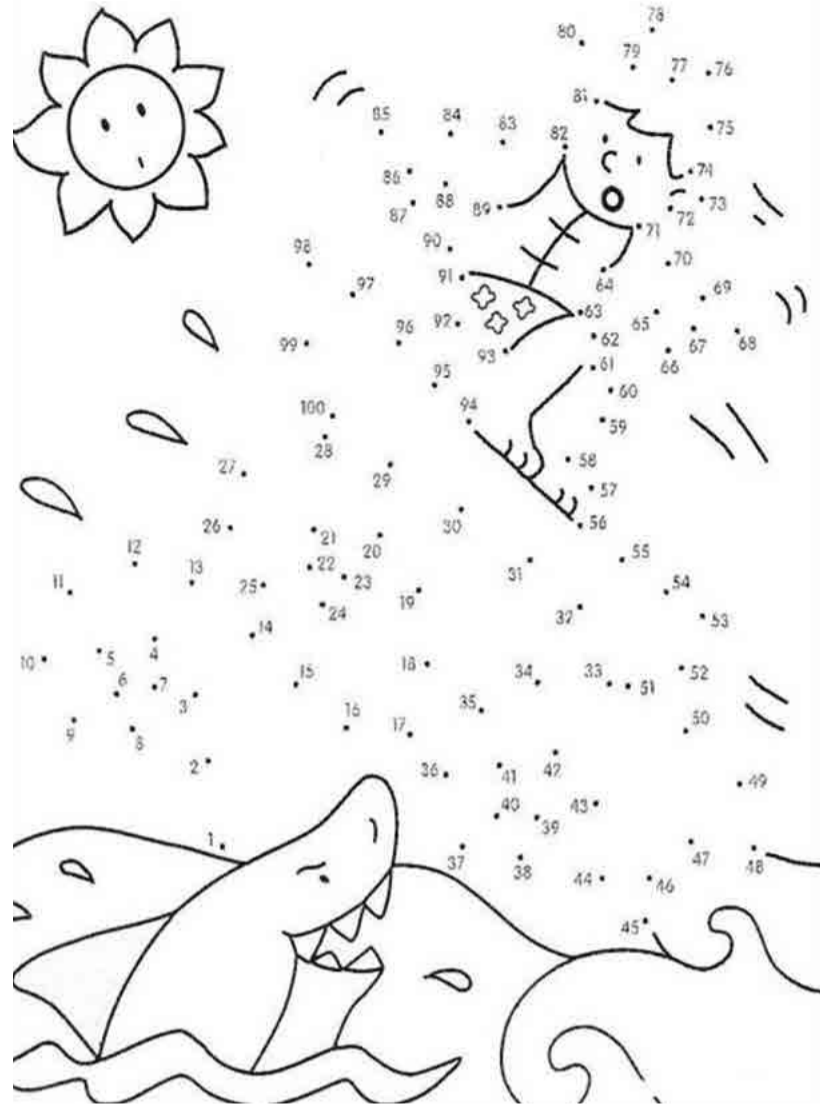

PARA COLORIR



DIVERSÃO INTELIGENTE COM 144 PÁGINAS!
Nas bancas e livrarias.

Solução

V	R	O	S	O	P	M	I
R	V	A	T	O	S	E	S
T	I	L	V	A	V	G	
T	O	I	U	A	R	R	A
S	A	R	T	R	A	V	A
O	V	T	I	V	L	I	
P	O	N	R		C	O	
M	R	M	A	C	A	D	O
O	A	P	O	L	U	I	G
C	L	O	U	S	E	L	I
G	P	F	U	N	S	I	F
S	L	E	O	N	I	N	A
O	P	A	R	D	I	E	R
N			F				



ESPAÇO GOURMET

Preparo: 60 minutos
Rendimento: 20 porções

ROCAMBOLE DE PRESTÍGIO

INGREDIENTES

MASSA:
1 xícara de leite em pó
1 xícara de chocolate em pó
1/2 lata de leite condensado (aproximadamente)
Papel alumínio ou papel filme para abrir a massa

RECHEIO:
1 lata de leite condensado

100 g de coco ralado

MODO DE PREPARO

MASSA: Misture o leite em pó com o chocolate em pó até formar uma massa homogênea. Em seguida, vá adicionando o leite condensado até o ponto. Coloque a massa em cima da mesa e sove até ficar homogênea e desgrudar dos dedos. Se a mas-

sa ficar muito mole e grudando nos dedos, adicione leite em pó e chocolate em pó até dar o ponto de uma massa consistente. Abra o papel filme em cima de uma mesa, coloque a massa, coloque outro papel filme por cima e vá abrindo a massa com o rolo até ficar numa espessura fina (mas não muito fina). Retire o plástico de cima e coloque o re-

cheio. Após, corte as bordas para deixá-las retas e vá enrolando.

RECHEIO: Adicione o leite condensado e o coco ralado em uma panela, leve ao fogo até formar um doce tipo beijinho, quando tiver desgrudando da panela está no ponto. Passe o recheio ainda quente na massa.



ÍNDICES HISTÓRICOS O mês de janeiro foi chuvoso e trouxe alguns transtornos e prejuízos para o setor rural

Chuvas cessam e produtores correm atrás do prejuízo

Santa Catarina foi atingida pelo excesso de chuvas no mês de janeiro e teve várias cidades acumulando milhões em prejuízos. Mas não foi apenas o perímetro urbano que sofreu com as precipitações do primeiro mês do ano. O meio rural também apresenta danos pelo excesso de chuvas, especialmente pelos altos índices acumulados em um curto período de tempo. Algumas lavouras e muitas estradas rurais foram lavadas pela força da água.

Em Maravilha, as precipitações do primeiro mês do ano foram mais de 200% acima da média. De acordo com dados repassados pela Epagri, janeiro contabilizou 419 milímetros de chuva no município. Conforme o extensionista rural Neimar Gutbier, as perdas não apresentam números muito significativos para a produção, mas algumas lavouras sofreram com erosão do solo e atraso na colheita.

Ele destaca que as culturas de milho e soja estão em fase de colheita, no entanto, a maioria dos produtores não registrou prejuízos significativos, já que as chuvas começaram no início do período. Nesta semana o sol voltou a prevalecer e foi possível "correr atrás do prejuízo", agilizando a colheita.

Os danos maiores estão nas

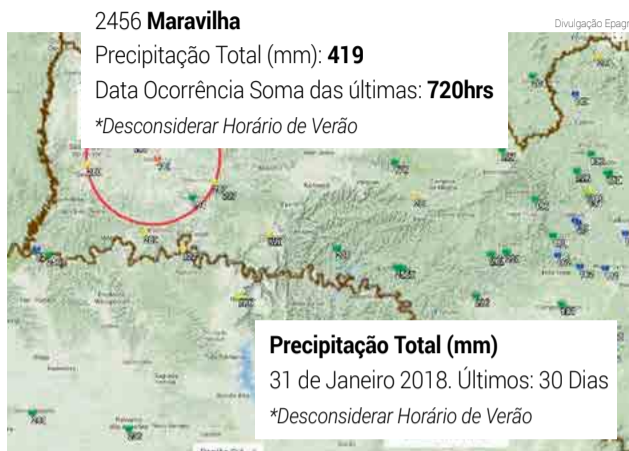

Mapa aponta quantidade histórica de chuva em Maravilha

lavouras plantadas muito cedo e que acabaram tendo grãos brotados, mas conforme Gutbier, estes casos são isolados. O secretário municipal de Agricultura, Pedro Gilberto Ioris, acredita que os prejuízos não chegam à média de 20% nas produções. Os produtores de leite que reforçaram a alimentação no cocho durante estes dias de chuva também não contabilizam números significativos em queda de produção. Os maiores danos ainda são com a perda de terra boa, lavadas pela força da chuva, ou com alagamentos, causando a erosão do solo.

O secretário de Agricultura destaca os danos significativos causados nas estradas do interior do município. Todas as comunidades rurais apresentam vias danificadas principalmente pela

intensidade das pancadas e o acúmulo de altos índices de chuva em um curto período de tempo. Ioris cita também vários problemas em cabeceiras de bueiros que não venciam evacuar a água da chuva. Durante a última semana a equipe de Obras aproveitou os dias de sol para intensificar os trabalhos de recuperação das estradas, serviço que segue nos próximos dias.

PERDA DE 15% NA CULTURA DO FEIJÃO NA REGIÃO DE SÃO MIGUEL DO OESTE

Os mais de 300 milímetros de chuva dos últimos 40 dias em São Miguel do Oeste e região prejudicaram as plantações de milho, feijão e soja nos municípios vizinhos. Em São Miguel do Oeste o acumulado de chuva, já desde meados de dezembro, foi de 307

milímetros, enquanto Anchieta marcou 378 milímetros e Dionísio Cerqueira, 319 milímetros. Os dados são da Epagri Regional com sede em São Miguel do Oeste.

O engenheiro do escritório, Jonas Ramon, explica que em um mês normal o volume de chuva varia entre 150 e 180 milímetros. Isso representa 200% do necessário ou do volume que é historicamente esperado. "Ficamos muito preocupados com tudo que ocorreu desde metade de dezembro até agora. As precipitações ficaram bastante acima da média. A média dos últimos 30 anos fica em torno de 188 mm no mês de janeiro e nós tivemos registros na região de mais de 400 mm de chuva em janeiro. É pelo menos duas vezes mais que a média histórica e é claro que isso afeta diretamente a agricultura e pecuária da nossa região," argumenta.

Somente no mês de janeiro pelo menos 15 dias de chuva e nebulosidade foram responsáveis por prejuízos na produção de grãos, entre eles, o feijão. "As culturas dependem muito de insolação e isso acaba prejudicando de alguma forma, seja a qualidade, seja a produção total. Um registro é que em um dia de janeiro tivemos 82 milímetros, uma chuva torrencial, causando prejuízos como, por exemplo, a



Engenheiro da Epagri Regional Jonas Ramon

erosão. O destaque é para a cultura do feijão, que se estima cerca de 10% a 15% de perda, além da dificuldade na entrada na lavoura, seja para colher o milho ou a soja," explica.

Além do feijão, os prejuízos também foram registrados na produção de silagem e fumo. Como a produção de milho para silagem é muito expressiva na região, os produtores se obrigaram a entrar nas lavouras com o solo úmido. A medida causa um excesso de compactação do solo, o que necessita medidas que levam ao aumento dos custos de produção.

"Isso é um prejuízo, porque a compactação diminui o oxigênio do solo. Os produtores de leite ou carne se obrigaram a entrar com solo úmido para colher o milho no ponto ótimo para silagem, isso atrapalha porque passa rápido do ponto e os produtores não podem esperar. A silagem que foi colhida, perde a qualidade. Quando a planta está madura fica mais sujeito ao ataque de pa-

tógenos," esclarece.

No caso do fumo, o volume de chuva atrapalha o processo de secagem da planta já colhida. Nestas e nas demais produções, segundo o engenheiro, os prejuízos totais em relação às chuvas ainda serão contabilizados. "Tanto o milho, quanto a soja, estão no início da colheita, então a previsão de prejuízos será dada mais à frente. Na produção de leite também iremos saber mais para frente. O que já sabemos é que nas pastagens o calor e a umidade é o que a planta quer. O problema é a compactação do solo. Esses prejuízos tendem a se agravar mais pra frente e prejudicar a produção da pastagem," menciona.

A precipitação em maior volume é um efeito da La Niña, fenômeno natural que gera uma série de mudanças significativas nos padrões de precipitação e temperatura ao redor da Terra. "A gente se preocupa com os prejuízos que ainda virão. A pecuária e a agricultura são indústrias ao ar livre, então a dependência climática é muito grande. Há pouco tempo se falava muito em produtividade, mas só isso não interessa. O que importa é lucratividade, o quanto sobra. Essa margem tem estreitado a cada ano e este ano enxergamos bastante isso," finaliza.

CONCURSADOS

Gered empossa oito novos efetivos da Educação

A Gerência Regional de Educação (Gered) da ADR de Maravilha realizou, na tarde de quinta-feira (1º), a cerimônia de posse de oito novos profissionais aprovados em concurso público no fim de 2017. São quatro profes-

sores que passam a ser efetivos e outros quatro pedagogos contratados para atuar nos setores administrativos das escolas da regional.

Em Maravilha ficam duas pedagogas, uma para atuar na Escola de Educação Bá-

sica Nossa Senhora da Salette e outra na Escola de Educação Básica João XXIII, ambas na parte administrativa. Conforme o supervisor de gestão de pessoas da ADR de Maravilha, Leandro Giacomelli, também há profissionais que

passam a atuar nos municípios de Pinhalzinho, Saudades, Sul Brasil e Iraceminha. Giacomelli destaca que o concurso tem validade de dois anos e, havendo necessidade, poderá haver novas chamadas de profissionais.



Oito novos profissionais foram empossados

FRALDA PAMPERS SUPERSEC
E 34 - M 30 - G 25 - O2 22 - FKG 18

TOALHA UMEDECIDA ISABABY 100 UNIDADES

R\$ 18,50 + R\$ 9,50

R\$ 28,00

SUPER COMBO

Líderfarma

PROMOÇÃO É VALIDA SOMENTE PARA PAGAMENTOS EM DINHEIRO E ENQUANTO DURAREM OS ESTOQUES O PREÇO DA FRALDA É EXCLUSIVO NO COMBO

FRALDA PAMPERS CONFORT SEC
E 34 - M 30 - G 25 - O2 22 - FKG 18

TOALHA UMEDECIDA ISABABY 100 UNIDADES

R\$ 20,50 + R\$ 9,50

R\$ 30,00

**CHEGOU A
HORA DE
VOLTAR
ÀS AULAS**

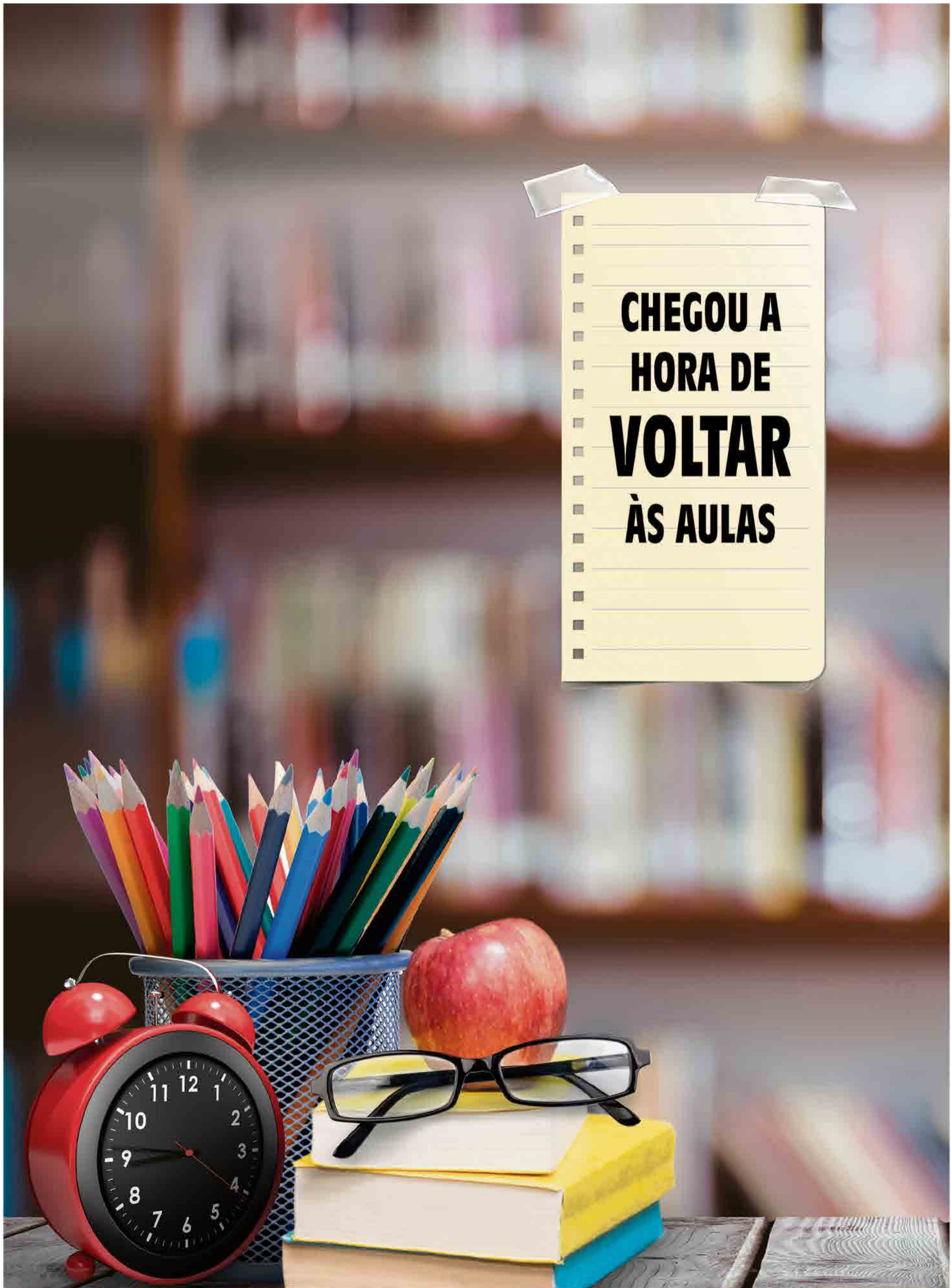

Como economizar com o material escolar

O início do ano é a época em que os pais começam a se preocupar com os materiais escolares dos filhos, onde comprar, quais produtos escolher ou ainda como fazer para economizar. Encontrar os melhores preços não é tarefa das mais fáceis, pois podem variar muito de uma loja para outra. Para economizar, a pes-

quisa de preços é uma grande aliada, mas outras atitudes podem auxiliar na economia, além de reduzir o impacto ambiental negativo sobre os recursos naturais utilizados na fabricação de novos materiais a cada ano.

Reaproveitar materiais é uma dica interessante. Antes de ir às compras, analise o que dá para reaproveitar do que sobrou do ano ante-

rior. Depois de um olhar atento, você conseguirá diminuir a lista de compra. É verdade que muitas crianças preferem levar material novo no início das aulas, mas esta é uma oportunidade para explicar a elas a importância de não desperdiçar, de consumir de forma consciente e de evitar o impacto no meio ambiente e na sociedade.



Também é importante usar critérios de avaliação para escolher os produtos, de modo a ter um material adequado e que dure o ano inteiro ou até mais anos, se possível.

- Pesquise e se informe sobre a qualidade dos produtos. A qualidade inferior pode fazer com que o material seja mais barato, mas dure menos, sendo necessário comprar outro antes do fim do ano, o que pode sair mais caro
- Evite comprar material muito sofisticado ou com o personagem infantil da moda, já que a moda muda e o importante é que o material possa atender às necessidades dos estudantes pelo maior período possível
- Verifique se a matéria-prima usada no material é renovável e dê preferência a produtos feitos com essas matérias-primas ou com material reciclado pós-consumo. Assim você ajuda a diminuir os impactos negativos no meio ambiente
- Observe se o produto é atóxico e se possui o selo do Inmetro para garantir a saúde e a segurança das crianças

DICAS

- Para evitar o ressecamento, tampe bem as colas em bastão, as colas líquidas e as canetas
- Encape os cadernos para que eles durem até que todas as suas folhas tenham sido usadas
- Encape as pastas e reforce os vincos nas dobras com fita adesiva para que elas não desmontem ou rasquem, durando o ano letivo
- Preserve o compasso num estojo rígido ou na própria embalagem para evitar que ele entorte ou perca a ponta da agulha
- Transporte réguas dentro de cadernos, pastas ou livros, de maneira que elas fiquem mais protegidas e não se quebrem dentro da mochila



TUMELEIRO UTILIDADES
TUMELEIRO UTILIDADES
 A Loja mais completa da Cidade!
 49 3664-1480

Caderno 10 matérias
 R\$ 9,90 à vista

Lápis Faber Castell 12 cores
 R\$ 12,90 à vista

Caderno uma matéria
 R\$ 6,90 à vista

Toda linha de material escolar com 15% de desconto a vista
 ou cheque para 120 dias
 ou no cartão até 6x

Imagens meramente ilustrativas

Cuidado com o peso da mochila

Na hora de escolher a mochila para o seu filho ir à escola, é importante a observação de alguns fatores além das belas cores apresentadas, número de bolsos ou zíperes! É preciso pensar no peso que vão carregar, pois o uso contínuo de mochila pesada pode levar à dor, desvio de postura e até doenças mais sérias na coluna. Para evitar problemas, indicamos 10 maneiras de tirar, literalmente, o peso das costas do seu filho, confira:

1 - PESO DA MOCHILA

O peso da mochila não pode ultrapassar 10% do peso da criança. Ou seja, se ela pesa 40 quilos, o material não pode ter mais de quatro quilos.

2 - A ALTURA CORRETA

A mochila nunca deve ser maior do que as costas da criança, mas sempre ficar na altura do bumbum. Portanto, nada de afrouxar demais as alças!

3 - USE SEMPRE AS DUAS ALÇAS

Muita gente, principalmente os adolescentes, tem mania de carregar as bolsas em um ombro só, por uma alça apenas. Está errado. A mochila tem que ter três pontos de apoio: duas alças e uma tira que amarre na cintura. Isso ajuda a distribuir o peso.

4 - COMPRE MOCHILAS SEM MUITOS BOLSOS

Quanto menos bolsos tiver a mochila do seu filho, melhor. Até porque quando ela tem vários compartimentos, fica muito tentador para a garotada carregar ali dentro mais material do que o necessário! As crianças podem querer colocar algum brinquedo só para exibir para os amigos, lápis dos mais variados, além de outros objetos.

5 - OPTE POR RODINHAS QUANDO A MOCHILA FOR PESADA

Caso seu filho tenha que carregar bastantes materiais, o ideal é optar pelas mochilas com rodinhas. Mas atenção com a alça de puxar das bolsas desse modelo! Seu filho não deve se abaixar enquanto puxa a mochila, ela deve ficar na altura do punho da criança.

6 - LEVE O LANCHE SEPARADAMENTE

Nada de enfiar a lancheira na mochila, junto com os cadernos. Além de abafar o lanche, isso vai fazer ainda mais peso. Opte por comprar uma lancheira para os pequenos e peça para levarem separadamente.

7 - VISTORIA DA MOCHILA

Peça para o seu filho verificar as aulas que terá no dia seguinte. Livros e cadernos que ele não for usar devem ficar em casa. Cheque você mesmo! A criança acha mais "fácil" deixar todo o material na bolsa logo de uma vez.

8 - SE NECESSÁRIO, PROCURE A ESCOLA

Se não tiver jeito mesmo e o material for realmente pesado, com livros grossos e cadernos de diversas matérias, vale a pena conversar com os responsáveis na escola. Fale com a diretora e veja se o estudante pode deixar o mais pesado no colégio e levar para casa o que precisa para estudar.

9 - SÓ CARREGUE O QUE REALMENTE IMPORTA

Se a criança é pequena, dê uma olhada se não está levando nada a mais. Se colocou o giz de cera na mala, por que incluir o lápis de cor e a canetinha? Tire o que é desnecessário.

10 - FICHÁRIO É ALTERNATIVA PARA ADOLESCENTES

Para os adolescentes, o fichário é uma opção. Assim, eles não têm que carregar os cadernos, mas tudo unificado. Auxilie, no começo, a organizar as folhas por matérias e compre aqueles adesivos que ajudam a arrumar as folhas que rasgaram.



Parcelamos em até **6X** no cartão de crédito ou no cheque

Aproveite as nossas **super promoções!**

Kijóia
Relojoaria e Bazar

Ki Jóia
 3664 3677
 Av. 7 de Setembro 63, Centro, Maravilha

O que fazer no contraturno

São muitas as possibilidades: aulas de idiomas, aulas de reforço, atividades esportivas, música ou ginástica. A lista de atividades para serem praticadas no contraturno escolar cresce a cada ano, e integrar a criança nestas atividades tornou-se essencial para o seu desenvolvimento e aprendizagem.

A sociedade atual vive em um ambiente multidisciplinar e a

criança precisa se adaptar a esse meio para ampliar suas habilidades. Mas os pais devem ter em mente que a escolha pelas atividades a serem praticadas deve sempre levar em consideração os hábitos, aptidões e preferências de cada criança.

Além disso, os períodos de treino ou estudo não podem ocupar os momentos de brincadeira, lazer e diversão que fazem parte da infân-

cia. Ter tempo livre é fundamental para que a criança possa descansar, se divertir livremente, criar e ocupar o seu tempo da maneira que escolher, mesmo que seja não fazendo nada. Brincar, conviver com colegas, assistir desenhos na TV, divertir-se com a família são todas situações em que a criança está aprendendo e construindo novas relações que contribuem com o seu desenvolvimento.



ESPORTES

A prática de esportes é uma das opções dos pais na hora de escolher uma ocupação para o período do contraturno escolar. Não é para menos, pois o esporte contribui com o desenvolvimento motor global, permite que as crianças aprendam a lidar com regras, com os sentimentos associados a vitórias ou derrotas e também a conviver em grupo. Se a criança não se sente bem frequentando uma escolinha, por exemplo, os pais podem criar condições para que seu filho se exercite de outra forma, mas que seja divertida: andar de bicicleta no parque, aprender a andar de skate ou patinete. O importante é que a criança aprenda novas habilidades, aprenda a ser responsável e a persistir diante das dificuldades, mas isso não deve ser feito por meio da obrigação em manter uma criança em uma atividade que ela claramente não gosta.

IDIOMAS

Uma das atividades extracurriculares preferidas dos pais é o estudo de outro idioma. Pesquisas indicam que aprender uma segunda língua na infância contribui com o desenvolvimento cognitivo da criança. Através da participação em um curso de inglês ou espanhol, por exemplo, a criança passa a interagir com outras culturas e pode conhecer melhor o mundo e suas diferenças.

Aprender uma nova língua pode ser extremamente divertido, se for feito por meio de brincadeiras, atividades lúdicas, em meio a outras crianças. Porém, a aprendizagem deve ocorrer de forma natural, sem que a criança se sinta pressionada para aquilo. Se os pais observam que exista dificuldades em aprender uma determinada língua, podem rever o método de ensino e reconsiderar a aprendizagem daquela língua, buscando outra que a criança possa se identificar mais. Não é porque o inglês é uma língua importante de se aprender que os pais têm que manter os filhos fazendo uma atividade para a qual apresentam dificuldade em estudar ou desconforto em realizar.

O fundamental é que a criança seja exposta a novas situações de aprendizagem. Talvez, se ela aprender espanhol ao invés de inglês, mais pra frente se sentirá mais disposta a aprender uma nova língua, já que foi bem sucedida na aprendizagem anterior. E quanto mais um indivíduo aprende, mais facilidade terá de aprender.



*Experiências
inesquecíveis esperam
pelo seu filho!*
Matrículas abertas.

WIZARD
by Pearson

3664 1068
MARAVILHA



SOBRE DUAS RODAS



Maravilhense percorre a *Ruta del América*

Aventura está no sangue do maravilhense Alex Tibola, de 27 anos, um apaixonado por motos desde muito cedo. Viagens longas para ele sempre foram um desafio, incluindo em seu roteiro viagens ao Pantanal mato-grossense e encontros de motociclistas. "Já estou com quase 200 mil quilômetros de estrada", frisa Tibola.

A história a ser contada agora faz parte de mais uma aventura do motociclista: tudo começou em 2015, quando Tibola traçou o caminho da *Ruta del América 0*, pelas estradas da Argentina e Uruguai. Nos meses de fevereiro e março de 2017 Tibola começou a projetar a *Ruta del América 1*, desta vez por caminhos mais difíceis e um traçado mais logo, com mais de oito mil quilômetros. A viagem foi realizada por ele e mais três amigos: Cristiano Breitembach, Mauricio Krein e Marlon Douglas da Rosa, mas apenas Tibola completou o percurso.

A EXPEDIÇÃO

Os quatro amigos pegaram a estrada às 6h do dia 23 de dezembro de 2017. Saíram de Maravilha, sentido Dionísio Cerqueira, onde entraram na Argentina. No primeiro dia fizeram 930 quilômetros, 700 destes com chuva. A noite foi passada no meio do



Chaco argentino. "Durante os 21 dias de viagem, apenas na virada do ano dormimos em hotel", frisa. Na rota foram inclusos os países da Argentina, Chile e Bolívia. "Em San Pedro do Atacama, no Chile, foi onde tivemos a melhor recepção. Aliás, os chilenos são muito preparados para receber turistas, muito educados", lembram.

No sétimo dia de viagem eles chegaram à Bolívia, quando fizeram a primeira refeição em restaurante. "Até então nós passamos com 'miojo' e chá de coca, de noite, e durante o dia nos alimentávamos com barrinhas de cereais e pão com atum", contam. A primeira noite na Bolívia foi passada a céu aberto, no Cemitério dos Trens, que fica em Uyuni. A partir desse ponto, seguiram viagem Tibola e Breitembach, os outros dois viajantes voltaram ao Brasil. O Deserto de Sal também fez parte do caminho, ali pernoveram na Ilha do Pescado. A ilha é relativamente pequena e praticamente toda formada por pedras e cactos.

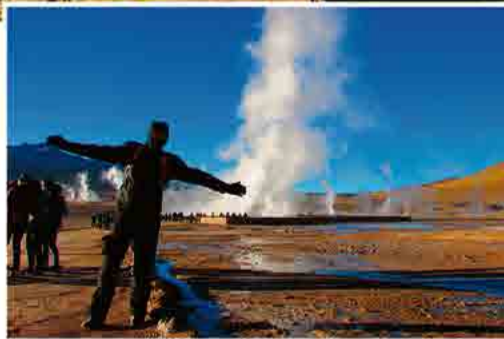
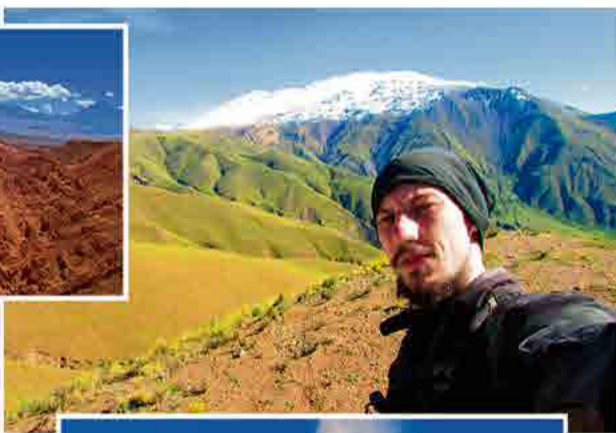

No dia seguinte o caminho começou a ser inverso. "Neste dia entramos na Argentina, onde ficamos na virada do ano", diz Tibola. Três dias depois eles chegaram à cidade de Salta, na Argentina, onde visitaram as atrações culturais da cidade. Tibola destaca as múmias incas existentes em um museu naquela cidade, chamadas *Los Niños*. "Foram descobertos em 1999 no cume de sete mil metros do Monte Llullaillaco, um vulcão perto da fronteira com o Chile. Seus corpos congelados estão entre as múmias mais bem preservadas já encontradas, com órgãos internos intactos, san-

gue ainda presente no coração e nos pulmões, pele e características faciais praticamente intactos. Nenhum esforço especial foi feito para preservá-los. O frio e o ar seco e ralo fez todo o trabalho. Eles congelaram até a morte enquanto dormiam, e 500 anos depois ainda parecem crianças dormindo, e não múmias", ressalta o aventureiro maravilhense. "No 15º dia eu segui viagem só, quando, de Eldorado, na Argentina, fui sentido a Foz do Iguaçu e depois Santa Helena e Curitiba, as duas últimas no Paraná, onde permaneci três dias, e então vim pra casa", conta.



DIFICULDADES

A maior dificuldade, segundo os viajantes, foi o vento na altitude de mais de quatro mil metros. As motos apresentaram alguns problemas na parte elétrica e Tibola precisou trocar um rolamento da roda traseira. "Passamos muito frio na altitude. À noite a água congelava e as motos não respondiam por causa do ar rarefeito", conta. Teve um episódio em que uma tempestade de areia destruiu as barracas e naquela noite tiveram que improvisar o acampamento em uma tapera. Tibola lembra que será produzido um documentário da viagem e para o fim do ano já está programada a *Ruta del América 2*. Nesta edição a rota será a região Norte da Bolívia e Machu Picchu, descendo pela costa do Oceano Pacífico até o Sul da Argentina. "Pretendemos andar na Ruta 40, considerada uma das mais famosas rodovias da Argentina", frisa. Os amigos contam que aprenderam muitas lições, mas destacam um episódio. "Em uma manhã, estávamos nos preparando para pegar estrada. Então parou um estranho e pediu se nós íamos para o Chile. Dissemos que sim. Então ele pegou quatro litros de água mineral e nos deu, dizendo: 'se vocês vão para o Chile, vão precisar de água'", contam, ressaltando que quando menos se espera, as pessoas acabam ajudando.

SAÚDE DA MULHER

Unidade Móvel do Sesc passa a atender em Cunha Porã

Com a presença de autoridades, lideranças e a comunidade em geral, foi realizada na tarde de segunda-feira (29) a inauguração da Unidade Móvel do Sesc Saúde Mulher em Cunha Porã. O projeto irá atender a demanda do município e também de Iraceminha.

A ação possibilita que o público feminino faça, gratuitamente, exames citopatológicos (Papanicolau) para mulheres entre 25 e 64 anos e mamografias para mulheres entre 50 e 69 anos. Além disso, no decorrer do projeto serão realizadas ações educativas. Os atendimentos serão feitos até o dia 30 de março e a previsão é realizar 1.038 exames de mamografia e 1.115 citopatológicos.

Na inauguração, o secretário de Saúde de Iracemi-

nha, Jair de Oliveira, agradeceu o convite e a parceria e disse que é preciso cuidar da saúde da mulher, pois desta forma cuida-se também da família e do município. O secretário de Saúde de Cunha Porã, Alexandre Lencina Fagundes, afirmou que a ação atende uma necessidade em saúde pública que trabalha principalmente na prevenção e detecção de doenças. Também alertou que entre as doenças com maior índice em Cunha Porã, o câncer aparece em 3º lugar.

Os agendamentos para realização dos exames devem ser feitos na Unidade do Sesc, na Praça da Bandeira. É necessário apresentar documentos pessoais, como identidade e CPF, cartão do SUS e comprovante de residência.



Serviços serão oferecidos até o fim de março

ANÁLISE

Projeto de reajuste salarial dos professores é enviado para a Câmara

O prefeito em exercício, Sandro Donati, encaminhou para a Câmara de Vereadores de Maravilha o projeto de lei 001/2018, que trata sobre o reajuste do piso salarial estabelecido pelo Ministério da Educação em 6,81% para o ano 2018.

Conforme Donati, se os vereadores aprovarem o projeto, o município vai pagar o reajuste retroativo ao mês de janeiro aos professores efetivos e em caráter temporário. "A Câmara está retomando suas atividades nesta semana e em função desses prazos de recesso e da análise da proposta não pudemos pa-

gar na folha de janeiro", afirma.

Conforme informações do setor de recursos humanos da prefeitura de Maravilha, aproximadamente 220 professores vão receber o aumento. Os reajustes tiveram uma média de 9% nos últimos seis anos.

O presidente do Sindicato dos Trabalhadores em Educação de Maravilha, Jair Fülber, avalia positivamente o reajuste. Ele pede que os vereadores aprovem o projeto, já que o valor após o reajuste será de R\$ 2.455 mil. Como a inflação foi menor de 3%, o sindicalista afirma que haverá ganho real no salário.

2017 Mais de 700 pessoas acompanharam os números apresentados pelo deputado

Celso Maldaner faz encontro para prestar contas do ano

No sábado (27) o deputado federal Celso Maldaner (MDB) reuniu, em Maravilha, lideranças e simpatizantes para a prestação de contas do ano 2017, no Centro de Tradições Gaúchas (CTG) Juca Ruivo. Na oportunidade, estiveram presentes diversas lideranças políticas ligadas ao Movimento Democrático Brasileiro (MDB).

Entre os presentes, destaque para Eduardo Pinho Moreira, vice-governador do Estado, e que em breve assume o governo do Estado; Mauro



Maldaner discursou sobre as ações realizadas por ele durante o ano passado

Mariani, deputado federal e nome forte para concorrer ao governo do Estado pela sigla;

o secretário de Estado da Agricultura, Moacir Sopelsa; e o ex-senador Casildo Maldaner.

CONHECIMENTO

Sicredi participa do Itaipu Rural Show

Aproximadamente 60 mil visitantes participaram da 20ª edição do Itaipu Rural Show. O Sicredi Alto Uruguai RS/SC mais uma vez marcou presença no evento, potencializando o relacionamento com o seu associado e apresentando seus produtos e serviços.

O Sicredi Alto Uruguai RS/SC aumentou em 22% o volume de negócios realizados na feira em comparação com a edição anterior. O aumento está relacionado ao investi-



Associados participaram de diversas palestras

mento em tecnologia e compra de equipamentos agrícolas. A cooperativa também organizou caravanas de associados para visitar a feira e par-

ticipar das diversas palestras oferecidas, agregando conhecimento e troca de experiências.

Para o diretor de negócios do Sicredi Alto Uruguai

RS/SC, Márcio Girardi, a participação no evento representa o apoio ao crescimento econômico regional. "No nosso estande oportunizamos a todos os visitantes conhecer melhor a nossa cooperativa de crédito e as soluções do Sicredi para o agronegócio. Ficou a certeza que o Itaipu Rural Show, na sua 20ª edição, cumpriu com integridade a sua missão agregando muito conhecimento e potencializando negócios", destaca.

CENSO AGROPECUÁRIO

IBGE visita 13 mil estabelecimentos e conclui coleta de dados na regional

Após uma década sem ser realizado, o Censo Agropecuário foi concluído na região de São Miguel do Oeste. O trabalho dos recenseadores foi retomado em outubro do ano passado com o objetivo de coletar dados sobre agricultura, extração vegetal, silvicultura, criação de animais de grande e pequeno portes, aquicultura, criação de abelhas, bicho-da-seda, beneficiamento e a transformação de produtos agropecuários.

De acordo com o coordenador de subárea do Cen-

so em São Miguel do Oeste, Cláudio Radtke Júnior, 19 municípios foram abrangidos na regional. O trabalho, segundo ele, ocorreu de forma tranquila e os recenseadores foram bem recebidos nas propriedades rurais. Mais de 10 mil estabelecimentos foram visitados. "Chegamos muito próximos de 13 mil estabelecimentos agropecuários nesses 19 municípios", explica.

O prazo legal para a entrega dos dados é o mês de fevereiro, mas na regional, o trabalho terminou bem antes do

prazo. Radke Junior salienta que ainda há um prazo para verificação de pendências e destaca que os primeiros dados devem ser divulgados logo após encerrado o Censo. "O Censo vai mostrar a força que o produtor agropecuário tem, é um setor que tem muita importância. Algumas informações vão sair ainda no ano 2018, porque são mais simples de serem tabuladas e outras em 2019", menciona.

O coordenador de subárea do Censo salienta que é possível perceber que em 10

anos o setor mudou e evoluiu. Conforme ele, muito se deve à tecnologia implantada no campo. "O setor é bastante dinâmico, percebemos que hoje a tecnologia interfere muito no rendimento da produção. Valores que há 10 anos eram inatingíveis, hoje são corriqueiros em termos de rendimento por hectare de produção. É um setor dinâmico, inclusive nas culturas, na forma de produção, que mudou bastante. É isso que o Censo pretende retratar", finaliza.

PRATICIDADE Documento no celular pode ser apresentado a autoridades de trânsito no lugar da versão tradicional

Condutores já podem utilizar CNH digital

A quinta-feira (1º) contou com uma novidade para os condutores de Santa Catarina, que passaram a ter a oportunidade de acessar a versão eletrônica da Carteira Nacional de Habilitação (CNH-e). Com a medida, os motoristas possuem, além do documento físico, o arquivo virtual da CNH, acessado por meio de um aplicativo gratuito para smartphones, baixado pela Google Play e App Store.

O documento no celular poderá ser apresentado a autoridades de trânsito no lugar da Carteira Nacional de Habilitação tradicional, de papel, que segue sendo emitida e válida. Entretanto, o cidadão habilitado deverá atentar para o funcionamento de seu smartphone, já que, para efeitos de fiscalização, se o aparelho estiver descarregado será considerado que a CNH não está sendo portada. Neste caso,

o Detran alerta que o condutor será autuado com base no artigo 232 (conduzir veículo sem os documentos de porte obrigatório), uma infração leve que prevê multa de R\$ 88,38, três pontos na CNH e retenção do veículo até a apresentação do documento.

A CNH-e armazena todas as informações da carteira impressa, garantindo a autenticidade do documento. De acordo com o Detran de Santa Catarina, a praticidade, segurança e comodidade para o condutor são algumas das vantagens da versão digital, cujo valor jurídico é o mesmo do documento impresso. A CNH-e é acessível off-line, sem necessidade de conexão wi-fi ou dados móveis habilitados. Sua adesão é opcional.

QUEM PODE USAR

Para utilizar o novo serviço é preciso ter a versão da CNH impressa emitida a partir de 2 de

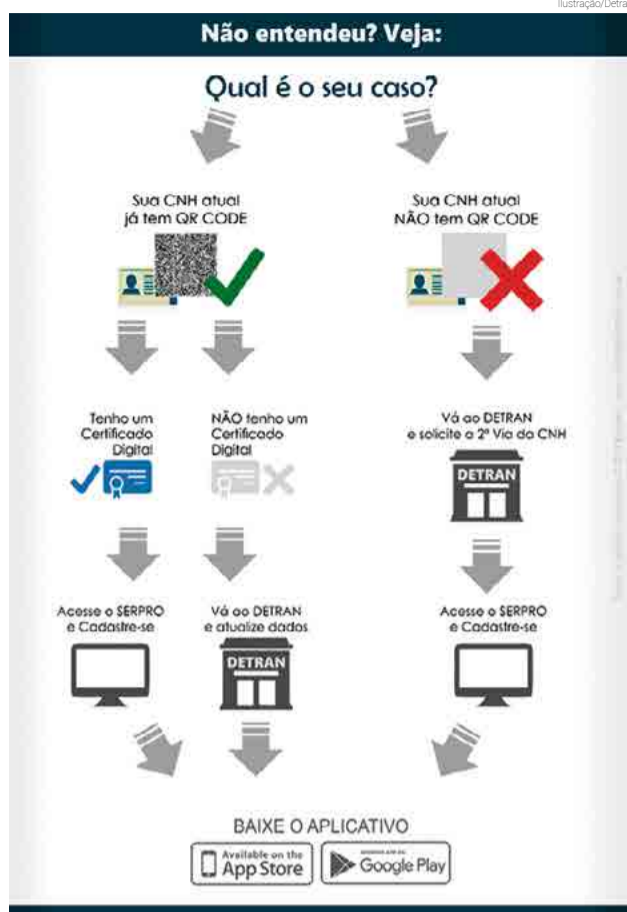

maio de 2017, que tem um QR Code (código) na parte interna. Quem não tem essa versão pode optar por esperar até o momento da renovação do documento ou ainda fazer uma segunda via.

Para quem não possui certificação digital, é preciso ir ao Detran, atualizar os dados e depois

realizar um cadastro no Portal de Serviços. Para quem possui a certificação, basta comunicar todos os dados diretamente no Portal do Denatran.

SAÚDE

Descanso passa a vacinar contra febre amarela somente nas quartas-feiras

A imunização contra a febre amarela vai passar a ser oferecida à população de Descanso apenas nas quartas-feiras. O objetivo, conforme a pasta, é evitar o desperdício das doses. A técnica em enfermagem Edilene Lorenski explica que a vacinação já vinha sendo realizada com pré-agendamentos. “Como está havendo uma falta no abastecimento da vacina, optamos por abrir os frascos apenas nas quartas-feiras, quando tiver público com necessidade de fazer. A nossa região já está praticamente toda imunizada desde 2001, quando foi realizada uma campanha importante”, menciona.

A técnica em enfermagem salienta que a prioridade são os bebês. “Na nossa região, quem já tem uma dose ou as duas, não é necessário repe-

tir a vacina. Nós estamos abrindo os frascos para as crianças de nove meses e que tem o direito à vacina de febre amarela. Em algum caso de necessidade especial, vamos abrir exceções. Mas o dia é a quarta-feira, para evitar gastos e desperdício”, justifica.

Na primeira e segunda semana de janeiro, Edilene diz que a procura foi grande nos postos de saúde. Conforme ela, turistas de São Paulo, em visita à região, também procuraram pela vacina no município. “Tivemos muitas pessoas procurando para fazer a vacina em janeiro. Fizemos a vacina sem problema algum. As pessoas estão muito preocupadas, nos ligam e perguntam se precisam fazer. Como frisei, não tem necessidade quem já tem uma ou duas doses”, finaliza.

BR-163

Motorista relata prejuízos e cobra solução para buracos

A tensão de trafegar em uma rodovia repleta de buracos e os prejuízos decorrentes das más condições do asfalto na nossa região continuam deixando os motoristas bastante indignados. Os relatos de prejuízos causados por buracos e elevações na BR-163 vêm enchendo as redes sociais e a sensação é de que o Extremo-Oeste foi esquecido pelas lideranças. Em uma das principais vias de tráfego na região, a situação é de descaso.

O empresário de Princesa Maico Klauss utiliza a BR-163, trecho até São Miguel do Oeste, pelo menos quatro vezes por semana. Ele conta que vai até o município em busca de encomendas, produtos e serviços para a empresa e em todas as viagens tem passado por situações de estresse em função das condições do asfalto.

Na última viagem o empre-

sário teve prejuízos maiores, tendo uma das rodas do veículo quebradas em um buraco. Revoltado com a situação, ele fez uma postagem nas redes sociais relatando o ocorrido. À reportagem do Grupo WH Comunicações ele contou que o fato ocorreu próximo do posto da Polícia Rodoviária Federal (PRF), em Guaraciaba, e só não acabou em uma situação trágica por sorte.

“O problema ocorreu a uma velocidade de no máximo 60 km/h. Na minha frente havia outro veículo de porte pequeno e uma carreta. Quando o veículo da minha frente saiu da pista por também ter furado o pneu, eu também acabei pegando vários buracos. Foi o que acabou quebrando a roda do meu carro, me jogando para a outra pista. Sorte mesmo foi que não veio nenhum veículo no sentido contrário”, relata.

O motorista salienta que

o tempo de viagem no trecho aumentou bastante em função das atuais condições de trafegabilidade e cobra atitude das autoridades frente à situação. “Dá nojo de andar por essa BR, um trecho que levava de São José do Cedro a São Miguel do Oeste em torno de 30 a 40 minutos, hoje leva uma hora ou uma hora e meia. Isso sem contar os prejuízos”, finaliza.

Na semana passada o superintendente regional do Departamento Nacional de Infraestrutura de Transportes (Dnit), Diego Fernando da Silva, disse em entrevista ao Grupo WH Comunicações que a situação na BR-163 está em “uma esfera administrativa” já que está “sendo estudada a aplicação de sanção contratual” à empresa que até então era responsável pelos trabalhos de ampliação e recuperação da rodovia.

AVISO DE CONTRATAÇÃO DE PESSOAL TÉCNICO-ADMINISTRATIVO

EDITAL N.º 01/VR-SMO/18

Fundação Universidade do Oeste de Santa Catarina – Funoesc – São Miguel do Oeste, SC, TORNA PÚBLICO que, de 14 de fevereiro de 2018 até às 22 horas do dia 23 de fevereiro de 2018 o Setor de Protocolo junto a Secretaria Acadêmica da UNOESC – São Miguel do Oeste estará recebendo as inscrições dos candidatos (as) interessados em participar do Processo Seletivo Externo de Pessoal Técnico-Administrativo, para (01) uma vaga (22h semanais) de **Auxiliar Administrativo I**. O Edital está disponível no site <http://www.unoesc.edu.br/publicacoes-legais/single/edital-n-01-vr-sm0-18>, e no mural do Campus. Informações serão prestadas/fornecidas pelo Setor de Recursos Humanos da Funoesc – São Miguel do Oeste - SC, fone (0xx49) 3631-1049.

Prof. Vitor Carlos D'Agostini
Vice-Reitor

DOAÇÃO

Ong Ame Bicho promove brechó beneficente

O Pet Shop Recanto dos Animais, localizada na Avenida Presidente Vargas, sediou no sábado (27) brechó beneficente, com roupas em bom estado de conservação e

preços acessíveis. O valor arrecadado com a venda dos itens será destinado para a Ong Ame Bicho, de Maravilha. O local também contou com feirinha de adoção de animais.



Brechó foi realizado no Pet Shop Recanto dos Animais

LAZER

Campo de futebol é inaugurado em Cunha Porã

Na tarde de segunda-feira (29) foi inaugurado um novo espaço de lazer para as crianças na Praça da Bandeira. O ato reuniu autoridades, lideranças, profissionais da Comissão Municipal de Esportes (CME) e atletas da Associação Desportiva de Cunha Porã.

O prefeito em exercício, Alencar James Post, falou so-

bre o campo de futebol e ressaltou o investimento do município em ações que proporcionem brincadeiras saudáveis e, ao mesmo tempo, que sejam seguras para que os pais também fiquem tranquilos. O investimento foi de R\$ 50.883 mil provenientes de recursos próprios e a obra foi feita pela empresa Sigma Empreendimentos Ltda.



Ato reuniu autoridades, lideranças e profissionais do esporte

UNOESC

Campus de Maravilha está com inscrições abertas para cursos e especializações

A volta às aulas da Universidade do Oeste de Santa Catarina é só no dia 19 de fevereiro, mas as novidades já chegaram a Maravilha. Conforme a coordenadora-administrativa da Unoesc do município, Dilva Benvenuti, durante o primeiro semestre deste ano o campus receberá o curso de Educação Física. “Nosso formato, conhecido como

mix, permite que o aluno em cinco anos tenha bacharelado e licenciatura no curso”, explica.

No momento as inscrições estão abertas para o curso de Agronomia, Administração, Ciências Contábeis e Educação Física. “O período de matrículas permanece aberto até que se encerrem as vagas e elas podem ser feitas através do site da

Unoesc ou no campus”, explica.

E para quem já fez a graduação e está à procura de uma continuidade, o campus de Maravilha oferece três especializações que ainda estão com as vagas abertas. São elas: Planejamento, Direito e Processo Tributário; Logística e Estoque, além de Gestão, Manejo e Nutrição de Bovinocultura.

OBITUÁRIO



ALCEU MAZZIONI
O ex-prefeito e secretário de Saúde e

Assistência Social de Cordilheira Alta, Alceu Mazzioni, de 52 anos, morreu no início da noite do sábado (27) após um acidente de trânsito. Em nota, o governo de Cordilheira Alta destacou que a comunidade perdeu um grande líder e um apaixonado por Cordilheira Alta. Atualmente, Mazzioni era secretário Municipal de Saúde e Assistência Social, já foi prefeito em dois mandatos (2005/2008 – 2013/2016), além ter sido secretário de Educação e Saúde em outras oportunidades e ainda vereador e presidente do Legislativo Municipal.



MORT WALKER
O cartunista Mort Walker, criador da tirinha “Recruta

Zero”, morreu no sábado (27), aos 94 anos, de pneumonia, em sua casa em Stamford, Connecticut. Ele desenhou a tirinha diária por 68 anos. A estreia do “Recruta Zero” (“Beetle Bailey”, em inglês) foi em 1950 e a tirinha alcançou 200 milhões de leitores em 1,8 mil jornais em mais de 50 países, incluindo o Brasil. Zero é um recruta preguiçoso que é perseguido no Exército, mas sempre encontra uma forma de escapar do trabalho. A tirinha foi licenciada para livros, televisão, jogos e brinquedos e chegou a virar até selo do serviço postal americano em 2010. Segundo o “Washington Post”, os filhos Brian and Greg, que auxiliam Walker em seu trabalho desde a década de 1970, continuarão a produzir a tirinha diária.



GOLEIRO WALLACE
O goleiro Wallace, reserva do Guarani no

Campeonato Paulista da Série A2, faleceu em um acidente na Rodovia dos Bandeirantes, próximo à cidade de Limeira (SP), no último sábado. O veículo de Wallace capotou por volta das 14h. Meia hora depois, um helicóptero da Polícia Militar chegou ao local, mas o goleiro já estava morto. O irmão dele, que também estava no veículo, foi socorrido com vida. Ambos estavam indo visitar parentes em Ribeirão Preto. Nascido em Salvador em 1º de outubro de 1995, Wallace Ribeiro Barato chegou ao Brinco de Ouro no fim de 2017, emprestado pelo Vitória e indicado por Vagner Mancini, treinador do clube baiano. Jovem, de 22 anos, vinha se destacando nos treinamentos e era o reserva imediato do titular Bruno Brígido.



SEU GETÚLIO
O Campeche perdeu um dos seus principais representantes.

Seu Getúlio, militar aposentado, maestro, músico e pescador, morreu na quarta-feira (31) em Florianópolis. Getúlio Manoel Inácio tinha 66 anos e ficou conhecido pelo projeto Música no Rancho da Canoa, que fez inúmeras apresentações pela Ilha e até apareceu no programa da Fátima Bernardes em 2012. Ele estava internado no Cepon, em Florianópolis, onde lutava contra um câncer. Deixou a esposa, Maria das Neves, três filhos e três netos. Seu Getúlio iniciou o tratamento em maio de 2017, teve que parar com as aulas de música,

mas continuava incentivador do projeto que funcionava no rancho de pescador do pai dele, o Seu Deca (Manoel Inácio). O espaço comandado por Seu Getúlio tem mais de 50 anos de história e se tornou um ponto cultural no sul da Ilha. Além da música, sedia aulas de capoeira, exibição de filmes e também é local das missas que marcam a abertura da safra da tainha. A celebração tradicional ocorre sempre em 1º de maio e já está no calendário de eventos do município. Centenas de pessoas comparecem.



MARK SALLING
O ator americano Mark Salling, conhecido por seu papel na

exitosa série musical “Glee”, morreu na terça-feira (30), a poucas semanas de receber a sentença por posse de material pornográfico infantil. O ator, que fez o papel de Noah Puckerman em “Glee”, participou de quase todos os episódios da série, exibida entre 2009 e 2015. Ele também atuou nos filmes “Colheita Maldita IV” (1996) e “Rocky Road” (2014). Salling se declarou culpado de posse de pornografia infantil depois de chegar a um acordo com o procurador e no dia 7 de março seria sentenciado a entre quatro e sete anos de prisão, segundo a imprensa. As autoridades encontraram em seu laptop e um HD externo mais de 50 mil fotos e vídeos pornográficos nos quais apareciam crianças, especialmente meninas. O site especializado TMZ indicou que o ator de 35 anos teria se enforcado e que seu corpo foi encontrado perto de um riacho em Sunland, subúrbio de Los Angeles. Uma

fonte próxima ao ator disse à AFP sobre as especulações sobre suicídio. Segundo o TMZ, ele tentou se matar em agosto do ano passado cortando os punhos, mas seu advogado desmentiu. Outro ator da famosa série, o canadense Cory Monteith, morreu em julho de 2013, produto de uma overdose de drogas e álcool.

VERGINIA IMOFF HANAUER

Faleceu no dia 29 de janeiro, em sua residência, aos 86 anos. Seu corpo foi velado na Capela de Linha Sete de Setembro, em São Miguel do Oeste, e foi sepultado no cemitério da comunidade.

ROMILDA PIOVESANI

Faleceu no dia 31 janeiro, no Hospital Regional de São Miguel do Oeste, aos 89 anos. Seu corpo foi velado na capela da comunidade de São José, Anchieta, e foi sepultado no cemitério da comunidade.

ZELINDA DARTOLA GATO

Faleceu no dia 31 de janeiro, em sua residência, aos 92 anos. Seu corpo foi velado no Clube de Idosos Estrela, de São Miguel da Boa Vista, e foi sepultado no cemitério da comunidade.

ESEQUIEL ANTONIO ESPENS

Faleceu na madrugada de domingo (28), aos 27 anos. Seu corpo foi velado na capela da igreja matriz de Romelândia e sepultado no cemitério de Romelândia.

ALMERINDA KAMMLER – POPULAR MINDA

Faleceu às 2h30 da quarta-feira (31), aos 79 anos, no Hospital São José de Maravilha. Seu corpo foi velado no Clube de Idosos Pioneiro e sepultado no cemitério municipal de Maravilha.

FESTIVIDADE

Auriverde completa 50 anos de fundação

A Cooperativa Regional Auriverde completa hoje (3) 50 anos de fundação. Para comemorar a data, será realizado o evento festivo nas dependências da SER Auriverde, em Cunha Porã. O evento inicia às 9h30, com recepção, homenagens aos fa-

miliares dos fundadores da cooperativa e almoço.

De acordo com o presidente da Auriverde, Cláudio Post, a partir das 19h a comemoração continua. “Vamos culminar essa festividade à noite, com todos os associados, clientes, fornecedores,

com o sorteio da promoção 50 Chances de Ganhar e show do grupo Tchê Kakareko”, afirma.

Post acredita que é interessante e oportuno recordar as cinco décadas de história da cooperativa, criada por 69 associados. “Hoje a Auriverde é uma das maio-

res cooperativas do mercado e está entre as maiores empresas do Sul do país. É um orgulho grande e demonstra que a união, a persistência e a perspicácia dos fundadores valeram a pena e merecem ser comemoradas. É isso que vamos fazer hoje”, diz.

Fábio
Informática

fabioinformatica fabioinformatica@scnet.com.br adm.fabioinformatica@gmail.com

(49) 3664-4161 (49) 99958-0379

Rua Duque de Caxias, 585, Loja 02
Galeria Ângelus, Centro, Maravilha, SC.

Rua São Jose ao lado do Sicoob
Centro - Flor do Sertão

COTIDIANO

LUTO Fábio de Azevedo jogou na Chapecoense e era envolvido com a comunidade esportiva da região

Treinador das categorias de base do CRM falece após acidente

O acidente de trânsito que vitimou Fábio de Azevedo, conhecido como Fabinho Baiano, de 41 anos, ocorreu por volta das 3h55 de ontem (2), na BR-282, nas proximidades da entrada do CTG Juca Ruivo, em Maravilha. Foi uma colisão frontal entre um Peugeot 307 e um caminhão, com placas de Maravilha. Azevedo era o motorista e estava com o filho de 13 anos e um amigo, voltando de Chapecó.

O treinador foi socorrido e encaminhado para o Hospital São José. Ele apresentava diversas fraturas, hemorragia e traumatismo craniano. Os passageiros tiveram ferimentos leves e foram encaminhados para o hospital pelo Samu de Maravilha. No início da manhã, a ITU Móvel do Samu de São Miguel do Oeste fazia o transporte de Fábio de Azevedo para o Hospital Regional de Chapecó, mas ele não resistiu e faleceu.

Polícia Rodoviária Federal



Colisão foi frontal e deixou veículo destruído na BR-282

HOMENAGENS E TRISTEZA

Com o falecimento do treinador do Clube Recreativo de Maravilha (CRM) e Associação de Pais e Amigos do Futebol (Apaf), Fábio de Azevedo, atletas, dirigentes e amigos prestaram diversas homenagens. Antes do início dos jo-

gos, o ex-atleta profissional foi lembrado, além de referências nas redes sociais. No campo do CRM também foram colocadas faixas pretas, representando o luto de todos os amigos que Fabinho fez durante sua atuação em Maravilha.

Divulgação



Azevedo foi jogador profissional e desenvolvia trabalhos com atletas maravilhenses

CARREIRA

Fábio Pereira de Azevedo iniciou sua carreira como atleta profissional aos 11 e encerrou aos 36 anos. Ele treinou no Vitória por dois anos e depois ingressou no juvenil do Guarani de Campinas. Na equipe paulista, foi profissionalizado e logo em seguida emprestado para o União São João de Araras, também de São Paulo, clube com o qual permaneceu por quatro anos e disputou seu primeiro Campeonato Brasileiro da série A, em 1998. Depois ele veio para Santa Catarina, onde passou por várias equipes, entre Tubarão, Marcílio Dias de Itajaí e Inter de Lages. Depois de ir para a Alemanha, o atleta voltou para o Brasil e logo em seguida assinou contrato com a Chapecoense. No auge de sua carreira, foi convocado para defender a seleção de Togo, um país africano. Sua atuação lhe rendeu a dupla nacionalidade - brasileiro e togolês.

Da Chapecoense, Fabinho foi vendido para o CD Águila, de El Salvador, onde permaneceu até 2008. Durante seu contrato com o Águila, ele também foi emprestado para outros clubes de El Salvador. Depois de sua passagem pela América Central, o atleta voltou ao Brasil para jogar com a Chapecoense, vestindo a camisa do clube no acesso para a série C, e B do Campeonato Brasileiro. Em 2010, Fábio voltou para sua terra, firmando contrato com o clube Bahia de Feira de Santana, onde encerrou a carreira aos 36 anos. Foram 25 anos de atuação em campos de quatro continentes, lembrado sempre como um atleta ágil e com muita capacidade para dribles. Em Maravilha, o treinador deixa amigos, esposa e dois filhos.

Nelcor Dall'Agnol/WH Comunicações



Como forma de luto, faixas pretas foram colocadas nos estádios e no CRM

DESPEDIDA

O velório está sendo realizado na Igreja Quadrangular, na Rua Elói Ranzi, no Centro de Maravilha. Comoção marca o momento entre amigos e familiares. O sepultamento está marcado para hoje, às 17h30, no Cemitério Jardim da Paz.



TRÂNSITO E VOCÊ

por LAERTE BIEGER

Major PM comandante da 7ª Companhia de Polícia Militar Rodoviária

IMPRESSÃO DO CRLV É NECESSÁRIA PARA VEÍCULO SER CONSIDERADO LICENCIADO

No ano 2016 foram introduzidas diversas alterações ao Código de Trânsito Brasileiro. Um dos destaques da nova lei refere-se ao porte do Certificado de Licenciamento Anual, o qual, em determinadas situações, deixará de ser obrigatório.

O novo texto legal estabelece que o porte será dispensado quando, no momento da fiscalização, for possível ter acesso ao devido sistema informatizado para verificar se o veículo está licenciado.

Em razão desta inovação algumas pessoas acreditam, equivocadamente, que basta pagar as taxas e débitos vinculados ao veículo para que ele passe a ser considerado devidamente licenciado.

Contudo, este não é o entendimento da Polícia Militar Rodoviária. Em nosso sentir, no Estado de Santa Catarina, o veículo somente poderá ser considerado devidamente licenciado se o órgão de trânsito expedir o CRLV - Certificado de Registro e Licenciamento do Veículo. Isso porque pode ocorrer de haver alguma restrição administrativa que deva ser sanada para que o automotor possa circular regularmente pelas vias.

O Anexo I do Código de Trânsito Brasileiro, que estabelece os conceitos e definições, prescreve que o licenciamento é o procedimento anual, relativo a obrigações do proprietário de veículo, comprovado por meio de documento específico (Certificado de Licenciamento Anual - CLA). Logo, ainda que o CLA/CRLV possa ter seu porte dispensado em determinados casos, o veículo somente será considerado licenciado se o órgão de trânsito responsável imprimir o documento referente ao exercício em vigor.

Situação diversa poderá ocorrer em outros estados da federação, como é caso do Paraná. Lá, diferentemente do que ocorre em Santa Catarina, ao realizar a quitação dos débitos vinculados ao veículo, automaticamente o sistema informatizado atualiza a data do licenciamento e o documento será encaminhado para a residência do proprietário.

Se a fiscalização de trânsito constatar que o veículo não está licenciado, a medida administrativa aplicável será a remoção ao pátio credenciado. E se o proprietário pagar todas as taxas e providenciar a impressão do documento, o veículo também será removido? Neste caso, se o licenciamento ocorrer antes do início da operação de remoção, o veículo poderá ser liberado para condutor devidamente habilitado no local da abordagem.

COPA ANTECIPADA

A prefeitura de Maravilha emitiu nota prestando condolências à família e anunciando luto oficial de três dias no município após a morte do treinador. O Planeta Bola, que junto com a prefeitura de Maravilha e patrocinadores, realiza a Copa Maravilha 2018, também emitiu nota de pesar e comunicou a decisão de antecipar a final da competição. O evento seria hoje (3), mas foi realizado ainda na noite de ontem, já que o clima de tristeza se espalhou entre os atletas.

Nelcor Dall'Agnol/O Líder



F FOPPA
seguros

Excelência em Atendimento!



foppaseguros.com.br

(49) 3622 1236

Rua Almirante Barroso | 287 | Centro | São Miguel do Oeste, SC.



ONEIDE BEHLING

ESTAMOS DE VOLTA

O ano começou de forma positiva no esporte. Terminou a temporada de férias. Então, ao trabalho! Os campeonatos estaduais começaram mais cedo por conta da Copa do Mundo. A bola já está rolando e a Chapecoense, nosso único time na Série A, manteve a base de 2017, reforçou o grupo e vive um grande momento liderando o Catarinão. É hora de calçar as chuteiras e ir à luta.



CERVEJA

Uma das novidades do Campeonato Catarinense é a permissão para comercialização e o consumo de cerveja nos estádios. A lei estabelece vários critérios para regulamentar a venda da bebida. A cerveja está sendo entregue ao comprador em copo plástico descartável com capacidade máxima de 600 mililitros. Outro detalhe prevê que 20% das marcas disponíveis sejam de origem artesanal. É uma boa ideia para melhorar o público.

FUTSAL

A coluna recebe com alegria a informação de que Maravilha fez a inscrição na Liga Catarinense de Futsal. Alô torcedor da bola pesada, a Liga Catarinense vai desembarcar aqui, em março. Associação Cultural e Esportiva de Maravilha vai receber no dia 17/03 a equipe do Arsenal de Dionísio Cerqueira. Ao todo, 20 clubes vão disputar o Estadual.

COPA MARAVILHA

A competição que movimentou Maravilha teve um dos principais pontos a captação e identificação do talento. Observando alguns jogos percebemos que os comportamentos analisados focaram durante o jogo na transição ofensiva, defensiva, organização e bola parada. As estratégias são levadas a sério pelos "professores".

No futebol conhecemos várias histórias de jovens que se perderam pelo caminho por falta de orientação e encantos que a carreira oferece. Logo, é preciso que esses garotos tenham pessoas com experiência ao seu lado para a melhor orientação. A coluna quer saber: "será que vingará algum atleta que passou pela competição deste ano?"

AGORA É PRA VALER

Esse período de campeonatos estaduais serve para ajuste das equipes. Uma busca pelo time ideal e ajustamento da parte física. Ao assistir estes jogos meus critérios de avaliação passam longe de uma cobrança mais forte. A exigência é menor.

Tudo muda de figura agora com a Libertadores, onde a Chapecoense recebeu o Nacional do Uruguai e perdeu por 1 a 0. Recopa; dia 14/02 Independiente da Argentina e Grêmio. A grande decisão será dia 21 deste mês na Arena. Copa do Brasil; o Inter empatou com os reservas do Boa Vista do Rio de Janeiro. Agora sim o bicho começou a pegar.

INVESTIGAÇÃO

Após desaparecimento, jovem é sepultado em Romelândia

O corpo de Esequiel Espens, de 27 anos, foi sepultado na quarta-feira (31) no cemitério de Romelândia. O jovem desapareceu no dia 28 de janeiro, depois de uma festa, em São Carlos, e foi encontrado morto dentro do Rio Uruguai em Iraí (RS). Ele era natural de Romelândia e proprietário de uma loja em São José do Cedro.

O sepultamento foi marcado por comoção, com homenagem de amigos e familiares. A moto-

cicleta usada pelo empresário foi levada ao velório.

INVESTIGAÇÃO

A Polícia Civil emitiu uma nota na tarde de quarta-feira (31) sobre a investigação. Conforme o delegado de Palmitos, Vinicius Ritterbuch, o corpo não apresentava sinais de violência. O IGP de Chapecó fez a coleta de materiais para apresentar o laudo oficial sobre a causa da



Velório teve motocicleta usada pelo jovem e comoção de amigos em Romelândia

morte, o que só deve ser entregue para a polícia em aproximadamente 30 dias. Como o corpo não tinha marcas de violência, a polícia trabalha com hipótese de afogamento.

TRÂNSITO

Motorista dorme durante viagem e sofre acidente

Um homem de 28 anos ficou ferido em um acidente de trânsito, nesta semana, na BR-158, em Cunha Porã. Segundo a PRF, o motorista dirigia um caminhão Ford Cargo, quando dormiu na direção e saiu da pista.

O caminhão desceu um barranco e o homem teve ferimentos, precisando de atendimento. Para retirada do veículo, foi necessária orientação de trânsito das 10h30 às 14h30, com bloqueios parciais e totais da rodovia.



Guincho retirou caminhão após este descer ribanceira

GUARACIABA

Semifinais da Taça da Amizade serão amanhã

O Estádio Municipal Olímpico Dal Magro será palco, amanhã (4), dos jogos das semifinais da 27ª Taça da Amizade de Futebol do Esporte Clube Harmonia, troféu Roni Welynton Kunz. Se algum confronto terminar empatado no tempo normal, a vaga para a final será disputada nos pênaltis. O primeiro jogo da tarde, marcado para as 16h, terá em campo as equipes do Ouro Verde de Linha Caravá-



Floresta e Itapagé se enfrentaram na final do Municipal de 2017

ggio e São Tiago de Daltro Filho. E às 18h a partida de fundo será entre Floresta de Linha Olímpico e Itapagé de Linha Índio.

Floresta e Itapagé reedi-

tam a final do Campeonato Municipal de Guaraciaba de 2017, quando o Floresta sagrou-se campeão nos pênaltis. As duas últimas vagas às semifinais fo-

ram definidas na noite da quarta-feira (31), quando foram realizados os jogos do mata-mata da segunda fase. O São Tiago eliminou o Juventude de Sede Flores ao vencê-lo pelo placar de 2 a 0. E o Itapagé se garantiu na próxima fase ao repetir o placar sobre o Universal de Linha Indiozinho. Floresta e Ouro Verde já estavam garantidos nas semifinais pelas melhores campanhas na primeira fase.

MUDANÇA DE DATA

Rodada do Festival de Vôlei e Futevôlei é transferida

Em virtude do trágico acidente que vitimou o estagiário da Secreta-

ria de Esportes de Maravilha, Fabio de Azevedo (Fabinho Baiano), a pas-

ta decidiu transferir toda a rodada do Festival de Vôlei e Futevôlei deste fim

de semana. Nova data será marcada e divulgada pelo órgão competente.

REVISÃO DE Férias
Beto Pneus

Enquanto você aproveita as férias,
a gente arruma seu carro.

- GEOMETRIA COMPUTADORIZADA
- BALANCEAMENTO
- SUSPENSÃO
- FREIOS
- TROCA DE ÓLEO

REPRESENTADORIA AUTOMOTIVA

YOKOHAMA **PIRELLI**

BETO PNEUS
AUTOCENTRO

(49) 98419.2992 betopneussmo.com.br

DG Vistorias

VISTORIA PARA TRANSFERÊNCIA DE VEÍCULOS

DENATRAN

Telefone: 3198-1555
Avenida Araucária, número 1000

ESPORTE

3ª EDIÇÃO Na categoria sub-11 Vila Nova foi campeão, na categoria sub-17, Academia FC x CSW/AUF decidiram o título e na sub-13 Atlético Paranaense x Vila Nova

Maravilha se despede da copinha ainda na primeira fase

Nenhuma das quatro categorias do município de Maravilha conseguiu classificação para a fase mata-mata da 3ª Copa Maravilha 2018. Pela categoria sub-15, na terça-feira (30), Maravilha perdeu para a equipe do E.C. Rui Barbosa pelo placar de 2 x 0; na sub-17 o Clube Recreativo Maravilha (CRM) perdeu de 3 x 1 para o Guarani CMD Novo Barreiro; na sub-13, contra a mesma agremiação, a equipe de Maravilha perdeu por 3 x 1; e na categoria sub-11 houve empate em um gol contra a ALE/CE Lajeardense.

Na primeira rodada o sub-

11 perdeu por 4 x 0 para o E.C. Rui Barbosa, na categoria sub-17 o CRM perdeu para Santo Expedito pelo placar de 1 x 0. Na mesma rodada a equipe sub-15 de Maravilha perdeu para o E.C. Vila Nova por 2 x 0 e na sub-13 Maravilha empatou com o mesmo Vila Nova, em um gol.

Na segunda rodada na categoria sub-11 Maravilha perdeu para o E.C. Vila Nova, placar de 4 x 0; na sub-17 o CRM ganhou por 2 x 1 do CATS Taboão da Serra; na categoria sub-15 resultado foi de 4 x 0 para TAC Unopar/Adesa Serra Alta; e teve também empate em

um gol contra a Chapecoense, na categoria sub-13. Assim Maravilha se despede da terceira edição da Copa Maravilha, organizada pelo Planeta Bola Eventos e realizada na cidade de Maravilha.

Na tarde de quinta-feira (1º) disputaram o título da categoria sub-11 as equipes da Vila Nova de Passo Fundo e São José. O placar foi de 2 x 0 para o Vila Nova. A equipe também levou o troféu de defesa menos vazada e de melhor ataque.

Ontem (2) ocorreu a final da categoria sub-17, entre Academia FC x CSW/AUF e pela sub-13 Atlético Paranaense x EC Vila

Nova. Até o fechamento da edição não haviam sido definidos os finalistas da categoria sub-15. O Planeta Bola, idealizador da Copa Maravilha 2018, comunicou a decisão de antecipar a final, que seria hoje (3), para a noite de ontem (2), às 18h30, no Tomatão, em virtude do falecimento do treinador do Clube Recreativo Maravilha (CRM) e Associação de Pais e Amigos do Futebol (Apaf), Fábio de Azevedo.

Os resultados podem ser acompanhados no site wh3.com.br ou na próxima edição do Jornal O Líder.

Fotos: Nelcor Dall'Agnol/O Líder



Vila Nova foi o primeiro campeão a ser definido no ano 2018



Equipe do Vila Nova teve a defesa menos vazada na categoria sub-11



Pela sub-11, Vila Nova também teve o artilheiro da competição



São José foi vice-campeão na mesma categoria

SER AURORA

Definido finalista do Campeonato de Futsal

Com os resultados do último sábado pelo Campeonato Interno da SER Aurora de Futsal, ficaram definidos os finalistas da competição. Pela categoria feminino jogaram Raça Jovem 4 x 1 Tropa Quente, ainda pelo mesmo naipe houve a vitória das Meninas Dinâmicas 6 x 1 Garotas da Bola. Pela categoria livre jogaram Boca Junior 7 x 3 Cartola FC e Vila Real A 5 x 4 Metropol.

As finais e decisão dos terceiros colocados de cada categoria ainda não têm data marcada. No naipe feminino a decisão é entre as equipes Raça Jovem x Meninas Dinâmicas e o 3º lugar vai ser disputado entre Tropa Quente x Garotas da Bola. Já na categoria veterano masculino tem apenas a disputa do 1º lugar. Jogam Borussia x Porto.

Na categoria livre tem a decisão do 1º lu-

gar entre Boca Junior x Vila Real A e o 3º lugar vai ser

disputado entre as equipes Cartola FC x Metropol.

Gambatto MOTOS HONDA

Vem aí a nova Biz.

AGUARDE!

3621.0448 Rua Santos Dumont, Centro - SMO

KIKO Despatchante

A confiança e agilidade que você precisa!

- » Escrituras
- » Transferências
- » Licenciamentos
- » 1º Emplacamento
- » Alienação Fiduciária
- » Alteração Característica
- » Baixa Circulação

Rua Barão do Triunfo, 471, centro, São Miguel do Oeste | SC

49 3622 1144

despatchante.kiko

R1 Automóveis

Compra - Vende - Troca - Financia

R1 Automóveis, consignação e Lavagem de veículos

Rua Willy Barth 167 Centro - SMO

(49) 3621-4338 9 9192-5002



PÓDIUM

por **JOÃO LUÍS THEIS**
Engenheiro Mecânico
jootheis@yahoo.com.br

EXCELENTE!!!

Policiais rodoviários com radares serão proibidos de se esconder...



A prática de policiais rodoviários escondidos atrás de muretas ou postes com radares portáteis já foi maior, mas pode acabar definitivamente no estado de São Paulo. O projeto de lei 1060/17, que já foi aprovado na Assembleia Legislativa na última sessão de 2017, quer proibir esse tipo de situação. A justificativa do projeto, explica que ao posicionar-se de maneira oculta para multar motoristas, os policiais rodoviários violam princípios constitucionais da transparência. O Código de Trânsito Brasileiro é contrário a essa prática por cravar o dever de sinalização das vias, que deve ser compreendida não somente no que se refere ao emprego de placas, mas sim na visibilidade dos agentes responsáveis pela sua fiscalização, haja vista que o objetivo das sanções deve ser educacional, e não fomentar indústria de multas decorrentes do motorista ser pego de surpresa.



Policiais amoitados nas estradas com o objetivo de surpreender os motoristas infratores sempre foi um absurdo, uma ação punitiva e não educativa. A condição das autoridades que se escondem para multar é constrangedora para os agentes públicos e vexatória para o Estado.

Após a aprovação, o projeto agora aguarda a sanção do governador Geraldo Alckmin. A sanção deve acontecer até julho deste ano. Após a aprovação no estado de São Paulo, a lei deverá tornar-se federal, assim como foi com a lei do cinto de segurança, que começou a ser obrigatória só no estado de São Paulo e depois foi instituída no país inteiro.

Fonte: Quatro Rodas - Por Isadora Carvalho

pague com



A máquina de cartões que traz mais facilidade aos seus negócios.

- Aceita cartões de crédito, débito e voucher.
- Modelos de máquina adaptáveis ao seu negócio.
- Plataforma de gerenciamento exclusiva.
- Facilita a antecipação de recebíveis.

Peça o credenciamento em uma agência do Sicredi.

pagucom.com.br



KELI SILVEIRA
CLIENTE CHEVROLET

MARCÃO
TÉCNICO CHEVROLET

SÓ AQUI VOCÊ TEM OPORTUNIDADE DE GANHAR

A CADA R\$150 EM SERVIÇOS, PEÇAS OU ACESSÓRIOS VOCÊ JÁ CONCORRE.

PROMOÇÃO

SERVIÇO PREMIADO

Chevrolet

3 ONIX & 1 CRUZE



bregomarchvrolet.com.br R. Willy Barth, 2.777 - São Miguel do Oeste (49) 3631 0505

Promoção C.A. CAIXA nº 6-6061/2017. Período de participação da Promoção Serviço Premiado: de 6/11/2017 a 28/2/2018. A cor dos veículos sorteados poderá variar segundo disponibilidade de estoque. Consulte o regulamento completo da promoção no site www.servicopremiadochevrolet.com.br. Os veículos Chevrolet estão em conformidade com o PROCONVE - Programa de Controle da Poluição do Ar por Veículos Automotores. www.chevrolet.com.br/servicos - SAC: 0800 702 4200.



BREGOMAR
veículos