JORNAL
O LÍDER
DIGITAL
Maravilha - Sexta-feira 2 de Fevereiro de 2024 - ED 759

NOTA OFICIAL

OAB de Maravilha emite alerta sobre nova onda de golpes

Página 3

ATENÇÃO

CORPO DE BOMBEIROS LISTA LOCAIS COM MAIS REGISTROS DE ACIDENTES DE TRÂNSITO EM MARAVILHA

A equipe de reportagem do Jornal O Líder entrou em contato com o Departamento de Trânsito, que detalhou as ações realizadas no município

PÁGINA 5 .....

Camilla Constantin/O Líder

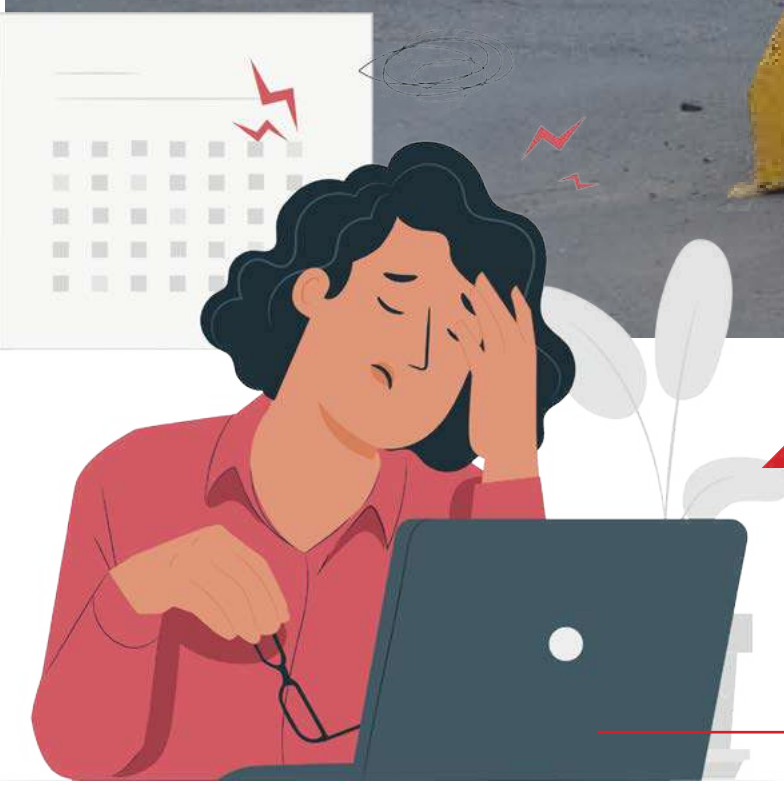

ROTINA

Frustração e desânimo no retorno ao trabalho? Psicóloga de Maravilha traz explicações sobre a **"depressão pós-férias"**

Página 9

PREVISÃO DO TEMPO

SEXTA	Tempo firme, com sol e sem chuva
SÁBADO	Sol e possibilidade de pancadas de chuva passageira ao longo do dia
DOMINGO	Sol com aumento das nuvens e possibilidade de chuva

Fonte: Piter Scheuer - Meteorologista

JORNAL O LÍDER DIGITAL

DIRETOR: WOLMIR HÜBNER
DIRETORA-COMERCIAL: SIMONE HÜBNER
EDITORA: CAMILLA CONSTANTIN

REDAÇÃO:
ANA CAROLINA RODRIGUES
CAMILLA CONSTANTIN
HENRIQUE HÜBNER

DIAGRAMAÇÃO E ARTE
STEFANY CAROLINE CABRAL GOMES

MARAVILHA
RUA PASTOR ARMANDO CLAAS, 22 - CENTRO
49. 3664 4721

OS ARTIGOS ASSINADOS SÃO DE RESPONSABILIDADE DOS AUTORES E NÃO REFLETEM NECESSARIAMENTE A OPINIÃO DO JORNAL O LÍDER.

ALERTA

OAB de Maravilha emite alerta sobre nova onda de golpes

Golpistas estão se passando por advogados e requisitando pagamentos

A Ordem dos Advogados do Brasil (OAB) - Subseção de Maravilha, através de sua presidente, Luciana Fabris, emitiu um alerta sobre uma nova onda de golpes que vem atingindo diversos advogados e clientes no município.

Divulgação

A nota foi emitida pela 47ª Subseção OAB

A nota oficial alerta que golpistas estão se passando por advogados, através de números desconhecidos e usando a imagem pessoal do profissional ou de seu escritório com o intuito de receberem pagamentos através de depósitos.

Segundo os relatos, os golpistas entram em contato com os clientes e os notificam da necessidade de certos pagamentos serem realizados, seja através das custas processuais ou valores previamente acertados entre as partes.

ATENÇÃO

A Ordem dos Advogados do Brasil (OAB) - Subseção de Maravilha, alerta que todos os munícipes, os quais, possuem processos ativos:

- *Desconfiem de ligações telefônicas e mensagens que contenham números estranhos;*
- *Entrem em contato pessoalmente com o advogado (a) para sanar eventuais dúvidas;*
- *Nunca efetuem depósitos sem estar previamente acertado e de forma pessoal com o advogado (a);*
- *Certifiquem-se pessoalmente que o contato realizado provém de seu advogado (a) e que não se trata de um golpe.*

DENGUE

Cerca de 72 focos são contabilizados em Maravilha

ANA CAROLINA RODRIGUES

Devido ao aumento da temperatura e a temporada de mosquitos, muitas pessoas acabam confundindo os insetos, além disso, acabam diminuindo os cuidados com possíveis pontos de água parada. Consequentemente o aumento de focos dispara e traz resultados negativos ao município.

Em 2024, o município de Maravilha contabilizou cerca de 72 focos e um aumento exorbitante em casos positivos, levando em consideração que nesta semana são 12 casos e 10 deles foram contraídos aqui no município.

A Sala de Situação orienta os cuidados e também destaca a importância do uso de repelente, além de tomar medidas para conter o aumento da proliferação do mosquito com a aplicação do inseticida, passado nos bairros através do fumacê.

Arquivo/O Líder

Centro, interior, Frei Damião, Novo Bairro, Jardim são alguns dos bairros que possuem focos

DIRETO AO PONTO

LUIZ CLÁUDIO CARPES

SANTA CATARINA SÃO DOIS ESTADOS

Sim, caro leitor. A julgar pelas nossas estradas, são dois estados. Um deles vai de Chapecó para lá, e outro, podemos dizer, de Chapecó para cá. Talvez a divisa esteja ali por Nova Itaberaba, mas o certo é que, mesmo com esta imprecisão de divisas, dá a nítida impressão que estamos divididos. De um ponto para o leste, as coisas fluem, as estradas são boas, a atenção dos governantes e políticos é uma. Do mesmo ponto para o oeste, o contrário. Rodovias péssimas, mal conservadas, com obras mal feitas, com operações tapa buracos sofríveis e que pouco duram. Em resumo, vivemos aqui a realidade de termos dois estados. Um favorecido e outro mendigando, a cada dia, melhorias em estradas, recursos para outros setores da economia, e tudo isto sendo verdadeiramente um dos celeiros do estado, com elevado índice de produção de grãos, com uma bovinocultura, suinocultura e avicultura fortes, além de uma bacia leiteira capaz de causar inveja em muitos outros estados da federação. Mesmo assim, tenho a nítida impressão de sermos preteridos em relação a outras regiões do estado. Olha que as eleições para deputados, senadores, governador, serão em 2026. Quem quiser voto, já sabe. Trabalhe!

POR FALAR EM ELEIÇÕES

Estamos chegando na hora da verdade para as eleições municipais de 2024. Para mim, candidatos declarados, até o presente momento, somente aqueles candidatos a reeleição e vices, que se tornarão candidatos por conta de os atuais mandatários não poderem se candidatar novamente por já terem concorrido a reeleição no último pleito. Mas caros leitores: Nunca vi tanta especulação com nomes como tenho visto neste ano de 2024. Na verdade, as especulações começaram ainda em 2023, com os políticos “lançando seus nomes” como candidatos aos cargos majoritários dos municípios. Bem, para mim, que já sou curtido em eleições municipais, a maneira mais fácil de identificar que alguém NÃO SERÁ candidato, é só ver quem se lança como pré-candidato quando ainda faltam vários meses para o pleito. Geralmente, ninguém vai, exceto aqueles que querem se reeleger, ou vices que pretendem dar sequência às administrações, como escrevi.

SEGUE A DISCUSSÃO DA REDUÇÃO DE TURNO NO SENADO

Segundo nossos congressistas, a carga horária de 44 horas semanais é acima da média mundial, hoje em 38,2. Entendo que cada caso deve ser analisado de forma separada. Para nós, as 44 horas podem representar a produtividade das 38,2. Podem ser mais, inclusive. Mas diante do exposto, com a elevada carga tributária, com o aperto de leis trabalhistas, reduzir carga, produção e produtividade, tem que ser analisada de forma condizente com a cultura do trabalho no Brasil. Não estamos em patamar para comparações com países como Japão, Alemanha, Estados Unidos ou países nórdicos. Da mesma forma não podemos comparar com as jornadas chinesas, totalmente desprovida de proteção aos direitos do ser humano e do trabalhador. Também sequer podemos nos comparar a países que sequer tem leis trabalhistas vigentes, ou a países que sequer há aposentadoria. É preciso analisar o Brasil como o Brasil. A natureza de nossos obreiros é diferente, porque o brasileiro é um povo diferenciado. Assim, não podemos ser “Maria vai com as outras”, e sim encontrar soluções para as situações pertinentes aqui de nosso país. Do contrário, vamos bagunçar o que está funcionando razoavelmente bem.

ATENÇÃO

Corpo de Bombeiros lista locais com mais registros de acidentes de trânsito em Maravilha

A equipe de reportagem do Jornal O Líder entrou em contato com o Departamento de Trânsito, que detalhou as ações realizadas no município

CAMILLA CONSTANTIN

De acordo com dados do Departamento Estadual de Trânsito de Santa Catarina (Detran/SC), Maravilha registrou 651 acidentes de trânsito em 2023, o que representa redução de 13,3% no número de ocorrências em relação ao ano anterior (751). Além disso, não houve óbitos nos locais.

Fotos: Arquivo/O Líder

Mais de 600 acidentes de trânsito foram contabilizados ao longo de 12 meses

LOCAIS COM MAIS REGISTROS

Os bombeiros atenderam 188 acidentes de trânsito no município no último ano. Os locais com mais registros são:

- Rótula nas proximidades do Posto Máximo, na Rua 7 de Setembro com a General Osório;
- Próximo da Amerios, na Rua Euclides da Cunha com a 15 de Novembro;
- Próximo do Posto de Saúde Centro 2, na Rua Padre Antônio com a Independência;
- Próximo do Fórum, na rua 7 de Setembro com a Dr. José Leal Filho.

Rótula na Rua 7 de Setembro está entre os locais com mais ocorrências

OUTRAS OCORRÊNCIAS

O quartel de Bombeiros Militar de Maravilha atende seis municípios: Tigrinhos, São Miguel da Boa Vista, Santa Terezinha do Progresso, Iraceminha, Flor do Sertão e Maravilha.

Atendimentos realizados em 2023
- Acidentes de trânsito: 242 (somente em Maravilha foram 188);
- Atendimentos Pré-Hospitalares: 1630 (somente em Maravilha foram 1489);
- Incêndios: 52 (somente em Maravilha foram 38).

AVALIAÇÃO

A equipe de reportagem do Jornal O Líder entrou em contato com o Departamento de Trânsito, que detalhou as ações realizadas. Conforme repassado pelo setor, a redução no número de acidentes foi decorrente de um conjunto de ações, como as palestras nas escolas em parceria com a Polícia Militar, a substituição de alguns semáforos por rotatórias, o que contribuiu para maior fluidez, a implantação de novas rotatórias, além de um intenso trabalho de orientação e fiscalização dos agentes de segurança da Polícia Militar, o que resultou em uma melhor conscientização dos condutores. O Conselho de Trânsito também foi citado como um dos fatores que contribuiu para o resultado positivo.

Para 2024, estão em fase de análise e estudo. “De 751 sinistros reduzimos para 651. Destaca-se que não houve óbitos no trânsito de Maravilha em 2023, sendo atingindo o objetivo principal, que é salvar vidas. Verificando o site do Detran e fazendo um comparativo do número de sinistros e de óbitos com municípios da nossa região, de perfil parecido ao nosso, concluímos que apesar das dificuldades e deficiências, o nosso trânsito oferece uma satisfatória fluidez e segurança”, apontam.

AGRONEGÓCIO

Recursos para custeios de inverno estão sendo ofertados pelo Sicredi

Cooperativa objetiva apoiar os associados nas suas atividades produtivas

Com seu foco constante no desenvolvimento e fortalecimento do agronegócio, a Sicredi Conexão está disponibilizando recursos para contratação das operações de custeio da safra de inverno. Os valores oferecidos, através do planejamento da safra 2023/2024, consistem na disponibilização de R$ 1 bilhão em crédito rural às comunidades onde a cooperativa está inserida. As contratações dos custeios de inverno iniciaram em janeiro e serão realizadas até final de junho.

Os valores destinados ao custeio agrícola e pecuário, visam beneficiar o ciclo produtivo das lavouras, compras de sementes, fertilizantes e defensivos, bem como o pagamento dos serviços envolvidos e, também, financiar a alimentação e a aquisição de animais. Além das linhas de custeio, as linhas de investimento, comercialização e industrialização continuam abertas para financiamento. Estes recursos podem ser acessados por todos os produtores rurais, conforme suas características de enquadramento, Pronaf, Pronamp ou demais produtores.

Com isso, o objetivo da cooperativa é apoiar os associados nas suas atividades produtivas, possibilitando o fortalecimento econômico dos produtores rurais e, ainda, incentivar a introdução de métodos e tecnologias que permitam o aumento da produtividade, além do desenvolvimento regional.

Os interessados nos custeios, podem procurar a sua agência Sicredi, onde encontrarão colaboradores capacitados para sanar dúvidas e repassar as demais orientações. Há disponibilidade de linhas que partem de 3%, então, consulte o gestor da sua conta e encontre a alternativa que melhor vai lhe atender. Para isso, é importante sempre manter o cadastro atualizado com a cooperativa para facilitar os acessos a estas oportunidades.

Divulgação

Contratações dos custeios de inverno serão feitas até final de junho

SERVIÇO MILITAR

Seleção Complementar é realizada nesta sexta-feira

Os jovens alistados em 2023, que não foram dispensados na Seleção Geral, comparecem nesta sexta-feira (2) no 14º RC Mec, em São Miguel do Oeste, para Seleção Complementar. Para transporte até o quartel, a Prefeitura de Maravilha cedeu um ônibus.

Nessa segunda fase, os selecionados são submetidos a uma série de avaliações psicológicas e físicas para verificar se estão aptos para servir ou se serão dispensados do Serviço Militar. A responsável pelo serviço, Lúcia Bonotto, destaca que cada quartel definiu uma data específica, sendo hoje (2) para quem se alistou em Maravilha. O não comparecimento poderá incorrer no crime de insubmissão previsto no Artigo 183 do Código Penal Militar e sujeito às penalidades da lei.

MEDICINA E SAÚDE

DR. GEOVANI DELEVATI

HIDRATAÇÃO: UMA ARMA CONTRA PEDRA NOS RINS

O consumo de líquidos é essencial para evitar a concentração de substâncias causadoras da litíase renal. Consumir uma quantidade adequada de água é essencial para manter o corpo saudável. Mas é ainda mais importante quando se trata de prevenir e tratar a litíase renal, mais popularmente conhecida como pedra nos rins.

A hidratação correta é uma das principais formas de evitar a formação desses cálculos, que causam desconforto e, em alguns casos, dor intensa. No Brasil, a Sociedade Brasileira de Nefrologia estima que cerca de 10% da população já teve uma crise renal provocada por cálculos.

Eles se formam quando há concentração excessiva de determinados minerais ou sais ácidos – como o cálcio, o ácido úrico e o oxalato – na urina, que acabam por se cristalizar, formando uma pedra. O tamanho varia e pode ir de um grão de areia (mais comuns) a uma bola de golfe (bem raros). Por isso, ingerir bastante líquido é essencial para ajudar a eliminar o excesso dessas substâncias e garantir o bom funcionamento dos rins e a integridade do sistema urinário.

De acordo com dados da Sociedade Brasileira de Nefrologia, mais de 13% dos homens e entre 6% e 7% das mulheres podem apresentar pedras nos rins em algum momento de suas vidas. E apesar de atingir pessoas de todas as idades, essa condição é mais frequente na vida adulta e tem um componente familiar significativo. Ou seja, se há histórico de casos na família as chances da doença são maiores.

Os cálculos são de diferentes tipos, sendo classificados de acordo com a composição química. Alguns têm mais cálcio, outros mais oxalato e outros mais ácido úrico. As características físicas e de imagem são diferentes e por meio de exames podemos identificá-los.

As principais causas da litíase renal são metabólicas, ou seja, o organismo elimina inadequadamente (a mais ou a menos) diversas substâncias. A ingestão de pouca água também predispõe a problemas. Uma pessoa com 50 quilos, por exemplo, teria que eliminar 2 litros de urina. Quando esse volume é inferior a 20 ml por quilo, o risco se eleva.

Além dos distúrbios metabólicos (hipercalciúria, hiperuricosúria e hipocitratúria) outras causas podem levar ao quadro de litíase renal, embora sejam menos comuns: uma delas é a acidose tubular renal, resultado de acúmulo de ácido no corpo e inadequada eliminação pela urina. A outra é um tumor na paratireoide, que causa funcionamento irregular dessa glândula, aumentando a quantidade de cálcio na urina.

EDUCAÇÃO EM FOCO

DILVA BERTOLDI BENVENUTTI
Doutora em Educação nas Ciências

QUERO TER VOZ ATIVA E NO MEU DESTINO MANDAR

... e que a arte nos aponte uma resposta
mesmo que ela não saiba
e que ninguém a tente complicar
porque, é preciso simplicidade para vê-la florescer...
Oswaldo Montenegro

Tem dias que a gente se sente como quem partiu ou morreu, congelou de repente, perdeu a voz, a razão e o coração.

Mas eu nasci e tento renascer todos os dias, nego e não quero obedecer, luto contra a corrente até não poder resistir, mas nunca declaro claramente meu desistir. Faz tempo que cultivo a mais linda flor dentro de mim, quero só ser gente, dona do destino sem fim...

E o mundo roda, dita e cria, aniquila, comanda e separa. Eu grito internamente, quero só ser gente presente, ciente, consciente e potente. Não quero rodar igual a todos, quero fazer serenata, tomar iniciativa, criar e ouvir a viola bailar. Quero fazer tudo e, se desejar, também não fazer nada!

Percebo que a arte, a estética, o samba, a viola e a flor, um dia a incompreensão devastou. Tudo tem preço, lugar e rotina, eu só quero rodar, criar e amar. Não quero ilusão, quero emoção, sensação e presente. Quero pausa dessa vida louca, pois entre o dito destino, encontra-se o nosso poder de escolha.

Pausar é como afinar a viola, calar e ouvir o som da vida. Não quero só passar, quero entoar, ensinar e marcar a vida. Nego estar adormecida num mundo onde nos fazem crer que não tem lugar para todos. Por que todos não caberiam na unidade da vida?

Penso, que a maior das conquistas é encontrar seu espaço em um mundo que diariamente quer transformá-la, encaixá-la e dominá-la. Como afirma Aristóteles: "A excelência jamais é um acidente. É sempre o resultado de uma intensão vigorosa, um esforço sincero e uma execução inteligente; ela representa a escolha sábia entre muitas alternativas; é a escolha, não o acaso, que determina o seu destino". Assim, a essência do homem é ele mesmo tal como ele se fez sem um modelo para lhe guiar. Ela é singularíssima, não universal (Sartre).

A existência me permite ser livre, escolher e também enfrentar resistência, pois é a liberdade que me caracteriza como gente. Eu quero fazer uma pausa, não quero almejar a ser perfeita, porque perfeição é sinônimo de modelo, referência e padrão. Para isso digo **não!**

Quero uma nova educação, quero ler, reler, compreender e interpretar a vida. Porque entendi, que cada um lê com os olhos que tem. E interpreta a partir de onde seus pés pisam. Compreendi, que posso desenhar e temperar meu próprio destino, mas para isso, preciso me despir do conceito padrão: agir e pensar igual a todos.

Eu decidi, quero ter voz ativa e no meu destino mandar! E você, acredita em destino?

RETORNO

Volta às aulas em Maravilha

As aulas iniciarão nas próximas semanas

ANA CAROLINA RODRIGUES

O ano letivo se aproxima e com ele a organização dos pais, alunos e equipes pedagógica para iniciar mais uma fase. A equipe do Jornal Líder em conversa com a Secretária de Educação Cleusamar Preuss confirmou as datas de início das aulas, do recesso e também de término do ano letivo no município.

Em 2024 as aulas iniciarão na próxima segunda-feira (5) para creches e berçários, já para o fundamental iniciará no dia 15. O recesso da metade do ano será do dia 22 a 26 de julho para as creches, contando com a creche plantão que atenderá as crianças. Já para o fundamental será do dia 15 a 26 de julho, contabilizando duas semanas de recesso escolar.

O encerramento do ano letivo se dará em 13 de dezembro para o fundamental, já para as creches e berçários findará no dia 20 de dezembro. Além disso, o ano escolar é composto por 200 dias letivos, dividido em trimestres.

E para um bom retorno, destacamos algumas dicas para auxiliar no preparo das crianças na volta às aulas:

- *Conversem abertamente sobre os medos*
- *Voltem aos poucos para a rotina*
- *Façam juntos um checklist e organizem o material escolar*
- *Definam uma rotina de horários para os estudos*
- *Não façam cobranças fora de medida*
- *Incentivem as crianças nas suas atividades.*

Divulgação

Aulas e atividades especiais compõe o calendário escolar

ROTINA

Frustração e desânimo no retorno ao trabalho? Psicóloga de Maravilha traz explicações sobre a "depressão pós-férias"

Ana Paula de Oliveira repassa orientações sobre como lidar com essa situação

CAMILLA CONSTANTIN

Depois das tão sonhadas férias, o esperado é voltar ao trabalho com as baterias recarregadas – o que nem sempre acontece. Sentir tristeza ou desânimo no retorno das atividades é considerado normal, mas é preciso estar alerta se esses sentimentos continuam com o passar dos dias.

Pensando nisso, a equipe de reportagem do Jornal O Líder conversou sobre o assunto com a psicóloga e coordenadora do CAPS de Maravilha, Ana Paula de Oliveira. Confira a seguir quais são os principais sintomas da chamada "depressão pós-férias", como lidar com a situação e quando é o momento para buscar ajuda.

Divulgação

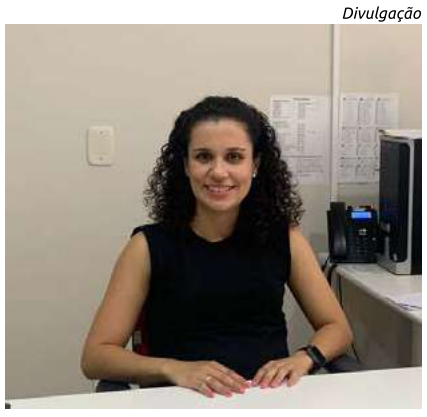

Ana Paula de Oliveira é mestre em Biociências em Saúde, especialista em Avaliação Psicológica e pós-graduada em Saúde Pública

Jornal O Líder: O que é a "depressão pós-férias" e quais são os principais sintomas?

Ana Paula de Oliveira: Não é raro que a volta ao trabalho gere incômodos, como frustração, desmotivação e tristeza - o que ficou conhecido popularmente como depressão pós-férias. É muito importante ressaltar que a "depressão pós-férias" não se constitui uma doença mental ou psicológica, porém pode afetar o bem-estar e a saúde mental dos indivíduos e pode ser um alerta para questões mais graves. O termo mais correto seria dizermos tristeza pós-férias, visto que depressão e tristeza são condições diferentes.

É um conjunto de sintomas, tais como frustração e desânimo, que ocorrem no retorno ao trabalho. Pode ser resultado do choque do período de folga com antigos problemas, como relacionamento com chefe e colegas, ou atuação em uma área profissional indesejada. Muitas vezes, isso acontece pela manifestação de problemas que já se acumulavam no plano profissional, mas que estavam latentes.

Em vários casos, as férias já são planejadas devido ao estresse intenso e o início dos sintomas depressivos, que são amenizados com o prazer do descanso e tempo livre para o lazer. Quando as férias acabam, essa sensação de que tudo volta ao normal não ocorre e, assim, aparecem os sintomas de tristeza. É importante pensarmos que o problema pode não estar nas férias, via de regra, e sim no contexto do trabalho.

O Líder: O que fazer para evitar essa situação e lidar com o retorno ao trabalho de forma leve e natural?

Ana Paula: Primeiramente é importante analisar o que está sentindo e buscar respostas do por que estes sentimentos estão presentes, pode ser que nesta reavaliação você encontre respostas relacionadas a sua satisfação no trabalho.

A preparação para evitar o desconforto começa antes de sair de férias. Tente não deixar nenhuma tarefa pendente, projeto inacabado ou tarefa por fazer. Essa ideia de que deixou coisas em aberto gera ansiedade.

As férias são um momento para descansar. É importante tentar relaxar, mesmo nos últimos dias. Evitar ficar pensando no que deve fazer ou em problemas que terá ao retornar para o trabalho.

Ao retornar é importante compreender que os primeiros dias são de adaptação e observação, visto que é preciso se familiarizar com o que está acontecendo no local de trabalho. Outro ponto importante é fazer coisas legais e prazerosas não apenas no período de férias, pensar em atividades, marcar de ver amigos e familiares.

Fazer uma lista do que você precisa fazer nos primeiros dias de trabalho pode ajudar a diminuir a ansiedade. Planejar as próximas férias também pode ajudar.

O Líder: Essa condição costuma durar por quanto tempo? Quando é o momento de procurar ajuda?

Ana Paula: Quando a sensação de desconforto permanece por mais de um mês, já que, normalmente, leva-se de uma semana a 15 dias para se readaptar a rotina profissional, é hora de ficar ainda mais atento aos sintomas e buscar ajuda profissional. A combinação desses sintomas, na verdade, pode representar um quadro de estresse, que não necessariamente tem ligação direta com o fim do recesso. Além de apontar que algo já não vai tão bem no ambiente de trabalho ou mesmo em aspectos pessoais, pois quem está feliz com a própria carreira, tende a se sentir motivado com a volta.

Esse desconforto com duração de longo período não é normal e pode estar relacionado a diversas situações pessoais e profissionais. É muito importante fazer uma avaliação geral e refletir sobre os incômodos relacionados ao trabalho, olhando para os seus desejos profissionais e também para questões pessoais que podem ter ligação com os sinais de estresse e tristeza.

Horóscopo

Áries 21/03 a 20/04

Esse será um ótimo momento para ajustar as rotas de suas definições e ambições profissionais. Evite deixar-se levar pelos excessos e aproveite o final da semana para organizar seus gastos e fazer cortes no que for supérfluo.

Touro 21/04 a 20/05

Dedique um tempo para os seus cuidados estéticos, do seu corpo e deixe que a sua autenticidade se apresente. Sabendo dosar as atitudes e não negligenciar o que for importante, o momento tem tudo para ser muito agradável.

Gêmeos 21/05 a 20/06

Apoie-se em sua intuição e não deixe que alguns fatores desconfortáveis do cotidiano atrapalhem a boa oportunidade de você se empenhar mais com os seus sonhos. Esteja mais aberto para novas abordagens.

Câncer 21/06 a 22/07

Reflita a respeito de suas necessidades dentro de um relacionamento. Envolva-se com pessoas que te tragam segurança, fortalecendo as boas parcerias. Não busque preencher vazios que precisam se manter para que novas histórias sejam construídas.

Leão 23/07 a 22/08

Os assuntos do dia a dia são bem movimentados, mas você possui uma boa disposição para resolver e lidar com as organizações das prioridades. Aproveite para dar aquela melhorada nos hábitos, eliminando o que não tem te feito bem ou não seja saudável.

Virgem 23/08 a 22/09

Reflita sobre o que te dá prazer. O momento te convida a estar aberto ao amor. Ao se envolver em uma atividade, seja autêntico e não se acanhe em deixar sua expressão ganhar destaque. Use e abuse da sua criatividade e aproveite para conhecer novos lugares.

Libra 23/09 a 22/10

Tente desfrutar de bons momentos em seu ambiente íntimo. O contato com o passado, com a sua história e com a família tende a ser muito agradável e reconfortante. Faça adaptações na dinâmica do lar, mude o que for preciso e se desfaça de itens desnecessários.

Escorpião 23/10 a 21/11

Se abra mais para os encontros sociais. Vá a cafeterias, almoce com um amigo, se entregue a boa leitura e nutra sua mente de assuntos e conversas que sejam enriquecedoras. O final de semana será de mais conexão sobre as suas necessidades, vontades e iniciativas.

Sagitário 22/11 a 21/12

Aproveite a ótima oportunidade para lidar com seus assuntos financeiros. Há a possibilidade de se organizar melhor nesse setor. O dia a dia será mais dinâmico e produtivo, sendo bem interessante para reuniões de equipe e negociações no trabalho.

Capricórnio 22/12 a 20/01

O céu segue bem favorável para o seu desenvolvimento pessoal, sendo essa uma fase que vem reforçando a importância de você investir mais em si, nos seus talentos e ser prudente com as suas finanças e gastos. Tenha cuidado com o otimismo exacerbado.

Aquário 21/01 a 19/02

Dedique um tempo para entender melhor o seu mundo interno. Momentos de silêncio poderão te sintonizar em uma frequência agradável e confiante a respeito de si e das suas necessidades, coragem não faltará para navegar entre seus medos e sonhos.

Peixes 19/02 a 20/03

Seus pensamentos e ideias ganham amplitude, e sua percepção sobre seus planos se mostra mais esperançosa e flexível perante a sua necessidade de mudança e experimentação. Saia um pouco da rotina e pense fora da caixa, pisciano. Esteja atento aos seus sonhos.

NETFLIX

GRISELDA

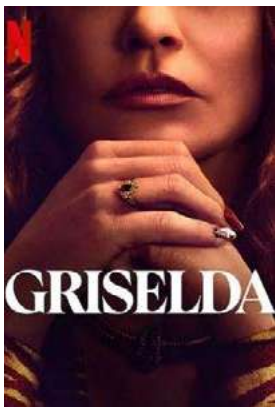

Gênero: drama

A série recém-lançada da Netflix, "Griselda", mergulha nas profundezas da vida tumultuada de Griselda Blanco, uma das figuras mais notórias do mundo do crime, conhecida como a "Madrinha do Crime" e a "Viúva Negra".

A produção estreou entre as mais assistidas na plataforma. A trama acompanha a jornada de Blanco desde sua infância difícil em Cartagena das Índias, na Colômbia, até sua ascensão como uma das traficantes de drogas mais temidas e poderosas dos anos 70 e 80.

Interpretada pela atriz colombiana Sofia Vergara, Griselda Blanco é trazida à vida de maneira impressionante, capturando a essência da personagem.

LEITURA

O MESMO DE SEMPRE

Gênero: autoajuda

Ao invés de tentar prever o que virá, é mais eficaz olhar para o "que não muda nunca", afirma Morgan Housel. Para o autor, os comportamentos que nunca mudam são a lição mais poderosa da história — e esta é uma premissa que vale para todos: seja você quem for, venha de onde vier, tenha a idade que tiver, ganhe o dinheiro que ganhar. Os 23 capítulos deste livro, que podem ser lidos de maneira independente, formam uma espécie de pequena biblioteca de sabedoria. Mais uma vez, Housel traz lições simples, mas que o ajudarão a otimizar o risco, aproveitar as oportunidades e viver menos ansioso — alcançando desde o conforto financeiro até uma satisfação em várias áreas da vida.

Receita

SUFLÊ DE GOIABADA

Ingredientes:
- 8 claras
- 1 pitada de sal
- 500g de goiabada cremosa (ou goiabada cascão levada ao fogo com água)

Calda:
- 400g de catupiry
- 1 xícara (chá) de leite integral

Modo de fazer:

Suflê:
- Se a goiabada estiver muito consistente leve ela ao fogo com ½ xícara de água e mexa até que ela tenha derretido completamente. Espere esfriar bem;
- Bata as claras em neve e acrescente o sal quando as claras começarem a subir;
- Incorpore as claras na goiabada, aos poucos, mexendo delicadamente;
- Unte forminhas de suflê com manteiga e açúcar e distribua a massa do suflê em 6 delas (coloque a massa em apenas ¾ das forminhas);
- Leve ao forno pré-aquecido a 200°C por 8 minutos ou até dourar.

Calda:
- Junte o catupiry, o leite e leve ao banho-maria até ficar uma calda homogênea;
- Sirva em temperatura ambiente com o suflê saindo do forno.

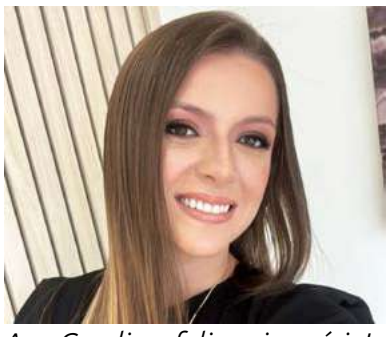

Ana Carolina, feliz aniversário! Que cada novo dia seja uma oportunidade para realizar seus sonhos e que você nunca deixe de acreditar em si mesma.

Marcia de Queiroz, desejamos muito sucesso e que essa fase seja renovada com as esperanças, para um futuro que com certeza lhe espera cheio de grandes oportunidades.

Diana Engel, parabéns! Que o Senhor te envie muitos presentes nesta data querida, como saúde, paz, alegria, prosperidade, amor, harmonia e uma infinidade de coisas boas.

Fernanda Cristina Dazzi, feliz aniversário! Que seu dia seja brilhante como o sol, doce como o mel e repleto de amor. Que essa data marque o início de um ano extraordinário em sua vida.

Makelen Panizzon, desejamos um feliz aniversário! Que seja um dia inesquecível e o início de um novo ano na sua vida cheio de felicidade e muitas realizações.

Maiani Dazzi Poloni, desejamos um feliz aniversário! Que você possa comemorar muitos anos de vida, sempre em companhia da felicidade para viver momentos memoráveis, como você merece. Sucesso nessa fase!

Caroline Telles, parabéns! Muita paz, saúde e sucesso em sua vida. Desejamos um dia abençoado e próximo das pessoas especiais, é o que você realmente merece.

Douglas Secchi, desejamos muito sucesso e saúde. Que todos os seus sonhos se realizem e que nunca te falte paz no coração. Feliz aniversário!

CALENDÁRIO DE EVENTOS FEVEREIRO

02/02 (SEX) – Formatura Ciências Contábeis – UNOESC
03/02 (SÁB) – Baile Posse da Diretoria – CDL/AE
04/02 (DOM) – Festa dos Idosos Pequena Fortaleza – Salão Paroquial Católico – Grupo de Idosos L. Barra do Segredo
04/02 (DOM) – Festa do Padroeiro – Salão da Linha Consoladora – Comunidade Católica
10/02 (SÁB) – Jantar Dançante – Salão da Linha Sanga Silva – Comunidade Católica
11/02 (DOM) – Salão da Linha Cab. Do Iraceminha – Comunidade Católica
13/02 (TER) – Carnaval Infantil – Ginásio Municipal de Esporte – Adm. Municipal
13/02 (TER) – Carnaval de Idosos – Lar de Convivência – Grupo de Idosos
17/02 (SÁB) – Lançamento do Rodeio – CTG Juca Ruivo - CTG Juca Ruivo
18/02 (DOM) – 12º Festa do Porco Recheado – Salão da Linha Barro Preto – Associação Comunitária

Nostalgia

LEO Clube Maravilha participa da Campanha de Doação de Sangue

ANA CAROLINA RODRIGUES

Em 2014 o Jornal O Líder publicou uma matéria sobre a participação do LEO Clube na Campanha de Doação de Sangue naquele ano. A doação ocorreu no Hemosc de Chapecó. De acordo com a coordenadora do projeto em 2014, Iana Bauer Savaris, foi uma honra para todos os companheiros poder salvar a vida de alguém com um ato tão singelo e muito significativo.

A coordenadora do projeto explicou que esse ato é de costume do clube, além disso, naquele ano o LEO Maravilha contou com a parceria do LEO Cunha Porã e demais maravilhenses que acompanharam para fazer a doação.

legenda Companheiros que participaram da campanha de 2014

Atualmente o clube ainda realiza esta campanha, que neste ano ocorrerá no dia 17 de fevereiro, no qual 15 companheiros irão até o Hemosc em Chapecó para realizar os exames preventivos rápidos e, se estiverem aptos, realizarem a doação de sangue.

Em conversa com o companheiro Gustavo Joaquim Jacobsen compreendemos melhor qual o principal objetivo da campanha, que é incentivar os companheiros e plantar a semente da ajuda e empatia ao próximo, pois os bancos necessitam dessa colaboração da comunidade para se manter. Gustavo ainda destaca que muitas pessoas precisam de sangue em casos de emergências e tratamentos, e essa colaboração dos companheiros é muito significante para eles. Afinal, não podemos prever o futuro, hoje doamos e amanhã podemos precisar dessa ajuda.

Já a coordenadora da campanha, Júlia Morin Werner, destaca que para esta doação que acontecerá no próximo mês apenas participarão os companheiros, mas que nos próximos meses terá a campanha novamente e será aberta para a comunidade.

Fotos: Divulgação

Companheiros que participaram da última campanha

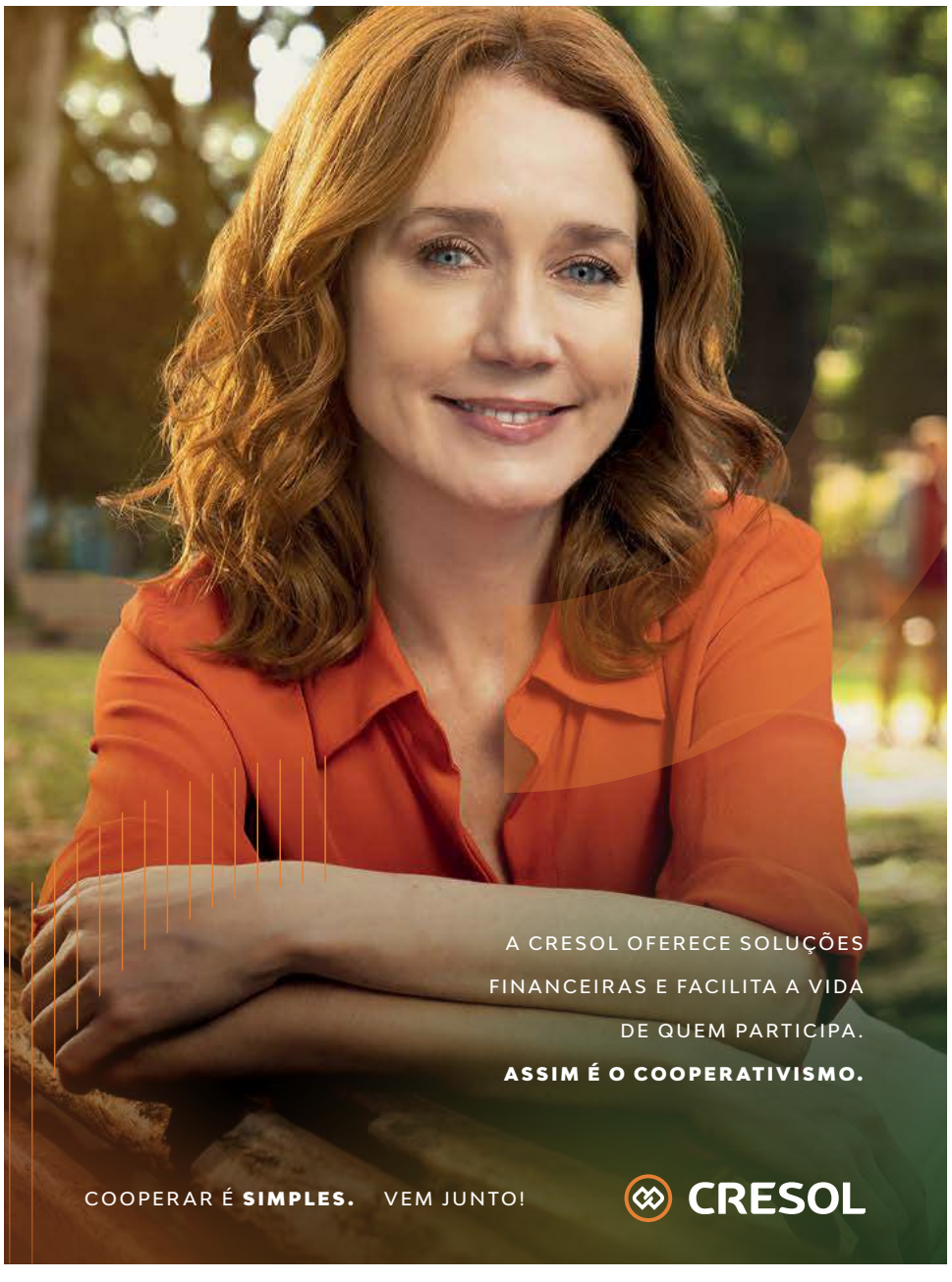

PRÓXIMA SEMANA

Odontologia Sustentável cresce no país e desembarca em Maravilha

A visita será feita na próxima terça-feira (6)

O Setor Odontológico no Brasil apresentou um grande avanço nos últimos anos, seja pelo aumento da consciência sobre a importância da saúde bucal, o crescimento na quantidade de profissionais formados na área e a procura específica por soluções estéticas. De acordo com dados do Conselho Federal de Odontologia (CFO), o Brasil possui atualmente 372.753 cirurgiões-dentistas, ou 20% do total global de profissionais. Ou seja, um em cada cinco profissionais são brasileiros.

Nesse cenário, a empresa Bluem se tornou modelo de sustentabilidade quando o quesito é indústria. Para isso, o Diretor de Novos Negócios da empresa Oral Care Holandesa Bluem, William Oliveira, estará presente no município de Maravilha na próxima terça-feira (6), a fim de apresentar e incentivar as práticas sustentáveis da empresa em mais uma região. "A sociedade está cada vez mais desafiada a se reinventar diante da demanda crescente, a qualidade aplicada e as exigências necessárias que os recursos finitos da Terra aplicam. O sucesso da odontologia é permeado pelos longos estudos promovidos pelas empresas, as tecnologias aplicadas e os bons resultados obtidos," afirma William Oliveira.

A Odontologia sustentável inclui a dimensão da sustentabilidade na indústria, na vida profissional do Cirurgião-Dentista e no dia a dia dos brasileiros/pacientes em três aspectos: preservação dos recursos naturais, desenvolvimento econômico e valorização humana.

Divulgação

Objetivo será apresentar e incentivar as práticas sustentáveis da empresa

REGIÃO

Segundo caso de dengue é confirmado em Cunha Porã

O município de Cunha Porã, no enfrentamento contra a proliferação do Aedes aegypti, enfrenta um novo desafio: o segundo caso de dengue confirmado neste ano. Segundo informações da Secretaria de Saúde, o caso é classificado como importado, indicando que o indivíduo contraiu a doença em outro município.

Este novo diagnóstico instiga um alerta à população, enfatizando a importância de medidas preventivas e cuidados redobrados para evitar a disseminação do vírus. Além disso, é fundamental que a comunidade esteja atenta para eliminar possíveis focos de reprodução do mosquito, já que o controle é crucial para conter a propagação da doença.

Os dados divulgados pela vigilância epidemiológica do município revelam uma situação preocupante: nos primeiros dias do ano de 2024, foram registrados 35 focos do mosquito. Além disso, foram 15 notificações de dengue, com 2 casos confirmados, 6 descartados e 7 aguardando resultados de exames.

DIREITO E JUSTIÇA

ANDREY LUIZ PATERNO

RENDA MENSAL INICIAL - RMI

Fala meus queridos, tudo bem? Que bom contar com vocês aqui por mais esse ano. Desejo a todos vocês um feliz 2024 e que tudo se realize da melhor forma possível.

Na matéria de hoje irei falar um pouco sobre a renda mensal inicial dos benefícios previdenciários.

Tal tema é importante uma vez que inúmeros segurados tem dúvidas acerca dos valores que irão receber quando se aposentarem, na concessão de auxílios, salário maternidade e demais benefícios previdenciários.

A renda mensal inicial corresponde a primeira parcela do benefício de prestação continuada. A apuração é feita de acordo com cada benefício a ser deferido e os reajustes anuais incidem a partir desse valor.

O segurado verte contribuições mensais para o INSS, essas contribuições são chamadas de salário de contribuição e, após o período aquisitivo, o segurado realiza o requerimento de benefício no INSS. Após o requerimento o INSS irá buscar as informações junto ao CNIS e irá apurar, mediante uma fórmula matemática, o salário de benefício, que consistirá: RMI = SBxCf (SB salário de benefício e Cf Coeficiente de cálculo).

Difícil, né? Sim! Mas vou tentar suavizar a explicação. Essa coluna terá continuação na próxima semana sobre a forma de cálculo e demais peculiaridades da RMI, logo, agora apenas irei mencionar os valores mínimos, máximos e exceções à regra geral, para posteriormente explicar e aprofundar o cálculo correto dos benefícios.

A RMI nunca poderá ser inferior ao salário mínimo vigente, logo, o valor mínimo a ser pago ao segurado da previdência social, atualmente, é de R$ 1.412,00 (hum mil, quatrocentos e doze reais). Importante: há duas exceções à regra geral e podem ser pagos abaixo do salário mínimo: auxílio-acidente e salário família.

No auxílio-acidente o benefício é pago em 50% do salário de benefício, assim, um segurado que tenha apurado o valor de R$ 2.000,00 (dois mil reais) de salário de benefício terá sua RMI fixada no auxílio-acidente em R$ 1.000,00 (hum mil reais) – 2.000,00x50%=1.000,00.

Já no salário família a cota é de R$ 62,04 (sessenta e dois reais e quatro centavos), valor esse fixo, contudo, atualizado anualmente.

A RMI nunca poderá exceder o teto da previdência social que atualmente é na importância de R$ 7.786,02 (sete mil, setecentos e oitenta e seis reais), contudo, há duas exceções que podem ser pagas acima do teto: salário maternidade e aposentadoria por incapacidade definitiva (antiga aposentadoria por invalidez) quando necessitar de auxílio de terceira pessoa (acréscimo de 25%).

Explico: imagine uma mulher que recebe o salário de R$ 10.000,00 (dez mil reais) ao mês, logo, caso receba o salário maternidade terá direito a receber o valor de seu respectivo salário, uma vez que a Constituição Federal garante que a gestante não terá prejuízo no emprego e no salário – art. 5º, XVIII da CF.

No caso da aposentadoria por incapacidade permanente o valor da RMI não poderá exceder o teto da previdência social, contudo, vamos a um exemplo prático: segurado sofre acidente de carro e fica tetraplégico. O segurado encaminha o benefício de aposentadoria por incapacidade permanente e é deferido. Sua RMI alcançou o montante de R$ 7.500,00 (sete mil e quinhentos) reais. Veja que a RMI não pode passar o teto da previdência social, contudo, em vista de sua limitação o segurado solicita assistência permanente de outra pessoa (acréscimo de 25%), sendo deferido pelo INSS após perícia médica. Assim, o benefício ficaria da seguinte forma: aposentadoria R$ 7.500,00 (sete mil e quinhentos reais) e o auxílio de 25% em R$ 1.875,00 (hum mil, oitocentos e setenta e cinco reais), totalizando o montante de R$ 9.375,00 (nove mil, trezentos e setenta e cinco reais).

Está em dúvida? As informações acima não exaurem a matéria, devendo, nesse caso, ser contatado seu advogado de confiança para análise completa de toda documentação para fins de concessão dos respectivos benefícios previdenciários.

Até a próxima!

INOVAÇÃO

Hospital São José de Maravilha cria Pit Stop

Criação é voltada para checagem de todos os itens de preparo cirúrgico

O Hospital São José implantou no Centro Cirúrgico o Pit Stop da Cirurgia Segura, com o objetivo de dar maior segurança ao paciente na admissão para procedimentos cirúrgicos, reduzindo assim riscos cirúrgicos. Prioriza o tratamento humanizado, com qualidade e segurança.

A equipe de humanização, juntamente com a equipe multiprofissional, idealizou de uma forma lúdica e humanizada a checagem de todos os itens de preparo cirúrgico do paciente. O Pit Stop ou cheklist cirurgia segura são verificações realizadas desde a admissão do paciente para a cirurgia, preparo e encaminhamento ao centro cirúrgico. O objetivo é fortalecer as etapas essenciais de verificação antes do procedimento como: nome do paciente, jejum, alergias, pré-anestésico, pulseira de identificação, local da cirurgia, termo de consentimento, nome do médico, adornos e se está fazendo uso de antibiótico.

No momento da admissão no centro cirúrgico a enfermeira ou técnico de enfermagem verificam os itens no hall da entrada, que conta com os adesivos de identificação nas paredes e portas. "Durante esse período após a implantação do Pit Stop percebemos que os pacientes se sentem menos ansiosos para a cirurgia e mais seguros quando percebem e participam desse processo de verificação de cirurgia segura com menos riscos", destacam.

No Pit Stop da Cirurgia Segura, profissionais fazem a checagem para os procedimentos

Muitos hospitais pelo Brasil já adotaram a ideia para fazer de forma lúdica e humanizada o cheklist de todos os itens de preparo cirúrgico por meio da aplicação do SAEP - Sistematização da Assistência de Enfermagem Perioperatória. "Dessa forma, o Pit Stop vem reforçar os controles antes do paciente entrar efetivamente no espaço do Centro Cirúrgico, caso haja inconformidades será corrigida, promovendo a redução de erros no momento da admissão do paciente antes de entrar na sala cirúrgica, o que aumenta a segurança e qualidade no atendimento", explica a gerente de enfermagem, Marlice Ropke.

O Hospital São José oferece assistência cirúrgica nas especialidades de Ortopedia, Traumatologia, Cirurgia Geral, Vascular e Plástica, Obstetrícia e Ginecologia, Pediatria, Otorrinolaringologia, Urologia e Oftalmologia. Além de atendimento na Terapia Intensiva (UTI), clínica adulto, clínica geral e cardiologia. Os pacientes são atendidos para os procedimentos dos municípios vinculados da região Oeste. Em 2023, foram realizados 2.859 procedimentos cirúrgicos, em média 238 procedimentos no mês.

VAGAS DE EMPREGO

Auxiliar de produção – 40 vagas Aurora Maravilha
Analista de laboratório – 1 vaga Piracanjuba
Auxiliar de limpeza – 1 vaga Piracanjuba
Auxiliar de expedição – 3 vagas Piracanjuba
Operador de Plataforma – 1 vaga Piracanjuba
Produção – 2 vagas Piracanjuba
Açougueiro – 1 vaga
Almoxarife – 1 vaga
Armador – 1 vaga
Assistente de customer success – 8 vagas
Atendente de relacionamento – 1 vaga
Atendente de padaria – 6 vagas
Atendente – 1 vaga horário 13h30 às 18h30
Auxiliar de açougue – 1 vaga
Auxiliar de depósito – 1 vaga
Auxiliar de copa/cozinha – 1 vaga
Auxiliar de vendas – 1 vaga
Auxiliar de estoque – 1 vaga
Borracheiro – 1 vaga
Coletor de resíduos – 4 vagas
Conciliador – 1 vaga
Consultor de venda – 1 vaga
Estoquista – 1 vaga
Faxineiro (a) – 2 vagas
Frentista – 2 vagas
Gerente – 5 vagas
Hortifruti – 1 vaga
Lavanderia – 1 vaga
Mecânico – 1 vaga
Montador de estruturas pré-moldadas – 1 vaga
Montador – 2 vagas
Motorista entregador CNH B ou C – 2 vagas
Motorista CNH C – 1 vaga
Motorista CNH C com experiência comprovada – 4 vagas
Operador de empilhadeira – 1 vaga
Operador de injetora – 4 vagas
Operador de caixa – 1 vaga
Pedreiro – 1 vaga
Produção – 10 vagas
Projetista – 2 vagas
Repositor em supermercado – 2 vagas
Secretária – 1 vaga
Serviços gerais – 1 vaga
Servente de pedreiro – 1 vaga
Setor fiscal – 1 vaga
Soldador – 1 vaga
Suporte técnico – 20 vagas
Técnico segurança do trabalho – 2 vagas
Vendedor interno – 3 vagas
Vendedor externo CNH AB ou B – 4 vagas
Vaga para pessoas com deficiência

CDL E AE NA IMPRENSA

CDL de Maravilha participa da 1ª Reunião Distrital da FCDL

POR CAROLINE SACARDO

Na noite de segunda-feira, 29, aconteceu a Primeira Reunião Distrital da FCDL da Região Extremo Oeste, na cidade de Modelo. Com a presença do Presidente da Federação das Câmaras de Dirigentes Lojistas de Santa Catarina, Onildo Dalbosco, o momento reuniu presidentes das CDLs da região para explanação sobre o planejamento de 2024. A CDL de Maravilha esteve representada pela Presidente, Caroline Maldaner, Diretora de Marketing, Renata Mattia, e a Secretária Executiva, Layana Miotto. Na oportunidade, Caroline falou sobre a importância de conhecer novos projetos e produtos, buscando alinhá-los sempre com as necessidades dos associados, visto que a entidade engloba mais de 280 varejos associados. Em seu espaço de fala, Onildo Dalbosco reforçou que

"2023 foi um ano de reestruturação na FCDL e que nos próximos anos a busca é para melhorias na harmonia do movimento lojista de Santa Catarina".

Divulgação

Maravilha faz parte do 3° Distrito da FCDL/SC

Evento de Posse da CDL e Associação Empresarial de Maravilha será neste sábado

Acontece neste sábado, dia 3, a partir das 19h, o evento de posse da gestão 2024/2025 da CDL e Associação Empresarial de Maravilha. Com objetivo de reunir os associados e apresentar os pilares, propósitos e o planejamento das ações da nova gestão, na data serão empossados os novos diretores, conselheiros e coordenadores de núcleos empresariais.

A cerimônia de posse está prevista para iniciar às 19h30, após a recepção dos associados e autoridades convidadas, em seguida será servido um jantar ao som da cantora Ana Heller. Para findar o evento com descontração, a dupla maravilhense André e Ronaldo sobe ao palco.

Segundo a presidente das entidades, Caroline Maldaner, "este é o momento para reunir os empresários, promover a troca de ideias e engajá-los nas ações que estão planejadas para este ano". A última posse que aconteceu neste formato festivo foi realizada em 2014, por isso, as entidades visam retomar momentos como esse, em prol do associativismo, da união e do networking entre empresários dos mais diversos setores de Maravilha e municípios da região.

A CDL e Associação Empresarial possuem, atualmente, mais de 600 associados e são entidades que trabalham para o desenvolvimento econômico da região há décadas. Soluções empresariais, representatividade e força para evoluir os negócios maravilhenses são os principais focos do trabalho que será desenvolvido nos próximos dois anos.

"Conheça nossas entidades e beneficie-se com as soluções propostas através do associativismo. Procure nossa equipe para saber mais. Somos a força para evoluir o seu negócio", finaliza Caroline.

LEGISLATIVO

Curiosidades e fragmentos da história da Câmara de Vereadores

Ao longo do período de 65 anos do Poder Legislativo de Maravilha, mais de 100 vereadores (titulares) representaram a Câmara em ao menos uma legislatura e fazem parte da história desta Casa de Leis. A última edição do jornal abordou sobre a primeira legislatura da Câmara de Maravilha e agora prosseguimos com outras curiosidades e fragmentos da história do Legislativo:

NOVE VEREADORES

A quinta legislatura foi a primeira composta por nove vereadores eleitos para a Câmara de Maravilha. A posse dos vereadores ocorreu no dia 31 de janeiro de 1973 e o mandato encerrou-se na mesma data de 1977, após quatro anos.

ONZE VEREADORES

A sétima legislatura foi a primeira na qual foram eleitos 11 vereadores para o Poder Legislativo de Maravilha. A posse dos vereadores ocorreu no dia 1º de fevereiro de 1983 e o término do mandato deu-se em 31 de dezembro de 1988, portanto após quase seis anos.

NOVAMENTE NOVE VEREADORES

A 12ª legislatura, que transcorreu no período de 1º de janeiro de 2005 a 31 de dezembro de 2008, marcou o retorno do quantitativo de nove vereadores ao Legislativo maravilhense. Este número de edis persistiu na legislatura seguinte (13ª), de 1º de janeiro de 2009 a 31 de dezembro de 2012.

Maravilha voltou a ter 11 vereadores a partir da 14ª legislatura (2013/2016), situação que persiste no momento, com a 16º legislatura, a qual encerra ao final do ano.

**As informações foram obtidas no livro "Câmara Municipal de Maravilha: 50 anos de História", publicado em 2009 e de autoria do professor e historiador Francisco Gialdi.*

Fotos: Divulgação

A quinta legislatura foi a primeira composta por nove vereadores eleitos para a Câmara de Maravilha

A sétima legislatura foi a primeira na qual foram eleitos 11 vereadores para a Câmara de Maravilha

AGENDA LEGISLATIVA

Acompanhe a primeira sessão ordinária de 2024: sexta-feira (02/02), às 19h.

O Legislativo de Maravilha também já definiu as datas das demais sessões ordinárias de fevereiro, todas na segunda-feira, nos seguintes dias: 05, 19 e 26/02.

** Em virtude do ponto facultativo decretado em decorrência do Carnaval, na segunda-feira (12) não haverá sessão.*

OBITUÁRIO

JOSÉ NELLO MARQUES

O jornalista José Nello Marques morreu no dia 25, em São Paulo, aos 69 anos. A informação foi divulgada pela família. José Nello Marques foi um dos grandes nomes do jornalismo brasileiro. Ele começou a carreira bem jovem em rádios do interior de São Paulo, e quando chegou na capital trabalhou na Rádio Record. O jornalista também passou pelas rádios Bandeirantes, Globo e participou da criação da CBN. Atualmente, ele trabalhava na comunicação da Companhia de Engenharia de Tráfego (CET).

MARLI RODRIGUES

A artista plástica Marli Rodrigues morreu no domingo (28) em decorrência de um câncer na vesícula e parte do fígado. Marli foi a primeira criadora de cartões postais no município e contribuiu significativamente para os registros de Divinópolis. Em 2016, idealizou um selo personalizado em comemoração aos 70 anos de fundação da Rádio Minas. Além disso, a artista foi responsável por várias exposições que retrataram a vida de personalidades nacionais e também artistas divinopolitanos.

JANDIRA MARTINI

A atriz Jandira Martini, de 78 anos, faleceu na noite da última segunda-feira (29) em São Paulo. Natural de Santos (SP), Jandira Martini começou a carreira na televisão em 1966, aos 21 anos. Formou-se em Letras pela Universidade Católica de Santos e fez curso de interpretação teatral na Escola de Arte Dramática, em São Paulo. Após alguns papéis pequenos, se destacou ao interpretar a megera rica Teodora Abdala em "Sassaricando" (TV Globo), em 1987. Atuou ainda em grandes folhetins como "Ana Raio e Zé Trovão" (Rede Manchete), "Éramos Seis" (SBT) e a minissérie "Os Maias" (TV Globo). Entre outros papéis memoráveis na Globo, Jandira viveu a empregada Zoraide de "O Clone" e a turca Farid, em "Salve Jorge". Também teve uma carreira de destaque no teatro, sendo uma das fundadoras do grupo Royal Bexiga's Company e produzindo diversos trabalhos em parceria com o amigo de longa data Marcos Caruso. Entre as comédias de sucesso escritas pela dupla estão "Porca Miséria" (com a qual venceram o Prêmio Shell de Teatro de melhores autores em 1993), "Sua Excelência, o Candidato" e "Os Reis do Improviso".

SÉRGIO VIEIRA BENÍCIO

O chefe da Casa Militar do Paraná, tenente-coronel Sérgio Vieira Benício, morreu na quarta-feira (31), aos 55 anos. As causas da morte não foram divulgadas oficialmente. Vieira era natural de Paranavaí, no noroeste do estado, e ingressou na Polícia Militar (PM-PR), em 1992. Ele ocupava o posto na Casa Militar desde outubro de 2021. A pasta é responsável pela segurança do Palácio Iguaçu e de autoridades do estado, além de organizar o transporte aéreo, inclusive para o Sistema Estadual de Transplantes. O tenente-coronel deixou esposa e um filho.

ERNA MARIA GIEHL

Faleceu no dia 24 de janeiro, em sua residência, aos 71 anos. Seu corpo foi velado na Linha Nova Brasília e sepultado no cemitério da Linha Santa Lucia, em Romelândia.

JOÃO BETELINSK

Faleceu no dia 25 de janeiro, no Hospital São Paulo de Xanxerê, aos 82 anos. Seu corpo foi velado na Casa Mortuária de Anchieta e sepultado no cemitério municipal.

JOSÉ ROQUE KIELING

Faleceu no dia 28 de janeiro, no Hospital Regional de São Miguel do Oeste, aos 81 anos. Seu corpo foi velado na Igreja da Linha Valdemar, em São Miguel do Oeste, e sepultado no cemitério da comunidade.

ADELINO GRASSI

Faleceu no dia 29 de janeiro, no Hospital Regional Terezinha Gaio Basso, aos 90 anos. Seu corpo foi velado na Igreja Católica do Distrito de Grapia, em Paraíso, e sepultado no cemitério da comunidade.

FIORINDO PRIOR

Faleceu no dia 30 de janeiro, no Pronto Atendimento de Anchieta. Seu corpo foi velado na Casa Mortuária de Anchieta e sepultado no cemitério municipal.

ÉNELINA BONAMIGO

Faleceu no dia 31 de janeiro, no Pronto Atendimento de Anchieta, aos 91 anos. Seu corpo foi velado na Casa Mortuária de Anchieta e sepultado no cemitério municipal.

JANDIR GABBIATTI

Faleceu no dia 31 de janeiro, no CEONC de Cascavel, aos 58 anos. Seu corpo foi velado na Casa Mortuária de Guaraciaba e sepultado no cemitério municipal.

ARNILDA LOESCH

Faleceu no dia 31 de janeiro, aos 83 anos. Seu corpo foi velado na Igreja Evangélica da Linha Primavera Alta e sepultado no cemitério evangélico da Linha Primavera Alta.

TRÂNSITO

Homem perde controle do automóvel e colide contra cerca em Iraceminha

Saída de pista foi registrada na quarta-feira (31)

Um acidente de trânsito foi registrado na tarde de quarta-feira (31), na SC-161, Linha Campinas, interior do município de Iraceminha. Segundo informações, o acidente foi uma saída de pista seguida de colisão com cerca de casa, envolvendo um veículo de passeio, o qual era conduzido por um homem de 55 anos que ficou ileso após o acidente.

Dentro do automóvel, além do condutor, encontrava-se um homem de 42 anos, ileso, e um homem de 24 anos que apresentava dores na região do tórax e lombar, ferimentos no rosto e escoriações. As equipes de resgate prestaram atendimento e o encaminharam para o hospital.

Divulgação

Veículo colidiu contra a cerca de uma residência

CRIME

Polícia Civil de Maravilha recupera carga de pneus furtada

A Polícia Civil de Maravilha conseguiu recuperar uma carga de pneus furtada, avaliada em mais de R$25 mil, que havia sido subtraída de uma distribuidora de pneus no município. O crime de furto ocorreu na semana passada, quando criminosos invadiram a empresa e furtaram diversos pneus do local, utilizando um furgão da empresa para carregar os pneus furtados. O veículo foi localizado posteriormente pela Polícia Militar no município de Flor do Sertão.

A Polícia Civil, ciente da situação, iniciou imediatamente as investigações do caso e a Polícia Militar intensificou o patrulhamento ostensivo, conseguindo abordar um veículo transportando seis pneus que foram comprovados serem produtos de furto.

Os suspeitos foram encaminhados à Delegacia e o responsável pela mercadoria, um homem de 37 anos, foi autuado em flagrante pelo crime de receptação. A Polícia Civil continuou a investigação, identificando o local onde os pneus estavam escondidos antes de serem transportados: uma propriedade rural abandonada no interior de Romelândia.

Ao todo, foram recuperados 35 pneus furtados, avaliados em mais de R$25 mil. O homem preso pelo crime de receptação foi encaminhado ao Presídio de Maravilha e os pneus foram entregues para a vítima.

Polícia Civil/ Divulgação

Pneus foram escondidos em uma propriedade rural

REGIÃO

Homem é encontrado morto em Pinhalzinho

A Polícia Militar de Pinhalzinho foi acionada na madrugada de quinta-feira (1°) para atender uma ocorrência de um possível homicídio, na perimetral, ao lado da BR-282, sentido Nova Erechim.

Segundo informações colhidas pela reportagem da Nova FM, emissora integrante do grupo WH Comunicações, um guarda que trabalha nas proximidades mencionadas acabou se deparando com o homem, o qual estava deitado, com coloração roxa e apresentando sinais de violência.

O Corpo de Bombeiros foi acionado e constatou o óbito do masculino. Foi confirmado que se tratava de um vigia de uma empresa. Diante dos fatos foi acionado o plantão da Polícia Civil e do Instituto Geral de Perícias (IGP).

CAMPEÕES

São Miguel da Boa Vista define os melhores do Suíço

Juventus e Odi Sports garantiram a primeira colocação

A tarde do último sábado (27), em São Miguel da Boa Vista, foi especial para os amantes do esporte. Organizado pelo Departamento de Esportes, o Campeonato Municipal de Futebol Suíço reuniu seis equipes no masculino e três no feminino e envolveu quase 130 atletas. Os jogos foram realizados nas comunidades de 12 de Outubro, Poço Parado e campo do Palmeiras.

O campeão do masculino foi Juventus, vice-campeão Guaicurus B e o terceiro lugar ficou com o Mercado Grazielle. No feminino, a equipe campeã foi Odi Sports. Garra Feminina garantiu o segundo lugar e a terceira colocação ficou com a equipe Rudelly.

O troféu disciplina no naipe masculino ficou com a equipe dos Borrachos e no feminino com Rudelly e Odi Sports. Defesa menos vazada no masculino foi para os goleiros Elan Chiesa e Thiago Diehl, com quatro gols cada. Já no feminino, as goleiras que menos levaram gols foram Vanessa Kluge e Kelly Shaefer, também com quatro gols cada.

No masculino, o goleador foi Marcelo Ribeiro com seis gols e, no feminino, Jessica Miorando que marcou três gols. Teve também a entrega do troféu para o atleta mais velho e o mais jovem de cada naipe. No masculino, o mais velho foi Aleri Risso, com 57 anos, e, no feminino, Claiza Natal, com 40 anos. O atleta mais jovem no masculino foi Emerson Ribicki, com 15 anos, e no feminino, a mais jovem foi Maria Eduarda Greseli, com 14 anos.

Fotos: Divulgação

Equipe campeã no feminino foi Odi Sports

Juventus garantiu a primeira colocação no masculino

SUB-08

Equipe de Maravilha é campeã da Série Prata da Laranjeiras Cup 2024

Maravilha foi destaque na 3ª Laranjeiras Cup, em Laranjeiras do Sul, no Paraná. Os atletas de Futebol Sub-08 da Secretaria de Esportes, Juventude e Lazer representaram a Cidade das Crianças e sagraram-se campeões da Série Prata nesta competição que é uma das mais desafiadoras e de alto nível técnico na região.

Os jovens atletas demonstraram habilidade e garra ao longo de cada fase da competição. Na 1ª fase as partidas foram marcadas pelos seguintes resultados: Maravilha 5 x 3 Operário Laranjeiras, Maravilha 0 x 1 FT10 Sports e Maravilha 1 x 8 Academia Londrina.

Apesar do início desafiador, a equipe maravilhense demonstrou resiliência e conquistou a vaga para as quartas de final. A participação na fase eliminatória se encerrou com a derrota por 0x3 para a equipe da ACF Cascavel. Nas semifinais da Série Prata, Maravilha enfrentou a Geração Futebol e conquistou uma vitória emocionante por 1×0, assegurando seu lugar na grande final. Na disputa pelo título da Série Prata, Maravilha enfrentou novamente o FT10 Sports e a vitória foi garantida pelo placar de 2×1.

Segundo os professores Ronaldo Piton e Arilson de Oliveira, a participação de Maravilha na Laranjeiras Cup 2024 trouxe consigo valiosas lições e experiências. "Para muitos dos atletas, essa foi a primeira vez que participaram de uma competição fora de casa, com alojamento. A vivência proporcionada pela competição vai além do resultado positivo, enriquecendo o aprendizado dos atletas", destacam.

Divulgação

Laranjeiras Cup contou com a participação de equipes do Grêmio, Palmeiras, Azuriz, Chapecoense, Cascavel, Figueirense, Londrina, Curitiba e Cruzeiro

EDIÇÃO 2024

Copa Maravilha encerrou a sua 8º edição na quinta-feira

O evento é considerado uma grande vitrine para os atletas

ANA CAROLINA RODRIGUES

Na última semana, entre os dias 26 de janeiro a 1º de fevereiro, ocorreu a 8º Copa Maravilha. O evento é organizado pelo Planeta Bola Eventos junto com a Secretaria de Esportes, Juventude e Lazer do município. Para essa edição o campeonato contou com mais de 80 equipes, totalizando mais de 1.600 atletas e dirigentes. Além disso, reuniu atletas dos três estados da região Sul do Brasil e uma equipe do Uruguai com categorias de base, com sub-11, sub-13, sub-15 e sub-17.

Ana Carolina Rodrigues/O Líder

Competição reúne atletas de diferentes lugares

Muitas vitórias e derrotas marcaram a edição, e muitos talentos passaram por todos os campos. As equipes campeãs da Copa Maravilha 2024 - Troféu Fabinho Baiano foram: o Juventude (RS) na categoria sub-11, Desafio FC (RS) na categoria sub-13, AERC Juventus (RS) na categoria sub-15 e na sub-17 a equipe São José (RS).

As partidas ocorreram nos nove campos que foram definidos para sediar os jogos: Campo do Vasco (saída para Água Parada), Campo 12 de outubro no Bairro Jardim América (acesso pela rua da Erva Daninha), Campo do 4S na Linha 51 (SC-492 indo para Tigrinhos), Campo do Fluminense em Tigrinhos (entrada da cidade), Campo do CRM, Campo Osvaldo Gomes Werner (Tomatão), Campo Ser Aurora (próximo ao trevo), Campo do Canarinho (Linha Primavera Alta) e Campo 1º de Maio (Linha Chinelo Queimado).

Assim como nas últimas edições, os atletas junto com os dirigentes ficaram alojados em escolas municipais e estaduais, jardins, creches e no campus das Unoesc de Maravilha. Já o Tomatão foi destinado para os atletas fazerem suas refeições diárias, que foram servidas por entidades como LEO Clube Ômega Maravilha, Lions Clube Maravilha Oeste, Rede Feminina, os Cinquentões do CRM, entre outras.

Fotos: Divulgação

Cerimônia de abertura com fogo simbólico

Equipe da Secretaria de Esportes que ajudou na organização

Juventude foi campeã do sub-11

Equipe campeã do Sub-13

Equipe AERC Juventus é campeã do sub-15

Equipe São José é campeã do sub-17

ONEIDE BEHLING

CORNETAS

No Rio Grande do Sul o clássico Gre-Nal será apenas no final do mês, mas nos bastidores a coisa já está borbulhando. Técnico do Grêmio foi questionado sobre a corneta do presidente Colorado Barcellos, que disse que Coudet não estava jogando futevôlei quando não se reapresentou no começo da pré-temporada. E Renato respondeu que nunca chegou atrasado por conta do futevôlei. Falou que para jogar, tem que ter qualidade. Finalizou dizendo que nem conhece o presidente do Internacional. Só ouviu falar dele quando vinha a conta do vidraceiro que chegava no Beira-Rio, para ele pagar os vidros.

RESPOSTA

Resposta do Renato: "Eu nem conheço o presidente do Internacional. Se ele passar aqui na frente, não sei quem é ele. Eu já ouvi falar dele, era a conta do vidraceiro, que chegava lá no Beira-Rio. Para ele pagar os vidros. Única maneira que eu escutava falar do presidente do Internacional. Só isso".

AGENDA

Final de semana com super clássicos pelo Brasil. No sábado (3), às 19h30, pelo Mineiro, Atlético X Cruzeiro. No domingo (4) valendo o primeiro título nacional da temporada, Supercopa do Brasil, Palmeiras X São Paulo, às 16h. Disputa entre o campeão brasileiro (Palmeiras) e o vencedor da Copa do Brasil (São Paulo) da temporada passada. No Carioca, clássico dos milhões, às 19h Vasco X Flamengo. Aqui em Santa Catarina, às 19h30, clássico da linguiça Chapecoense X Concórdia. Campeonato Goiano o encontro de Goiás X Vila Nova. Lembrando que o Gre-Nal será apenas no dia 25 de fevereiro.

SUB-17

Depois do empate em 1 a 1 no tempo normal, Maravilha perdeu para o São Luís de Ijuí por 5 a 4 nos pênaltis, no Estádio Dr. Leal Filho, pelas semifinais da 8ª Copa Maravilha. Os meninos se despediram invictos do torneio. Com um grupo de jogadores de várias localidades conseguiram apresentar talentos individuais, garra e força de vontade para representar o município. Encarando de forma brilhante equipes com estrutura profissional como Caxias, São José e o próprio São Luís. Com a arquibancada lotada o torcedor aplaudiu o desempenho de todos.