

# O LÍDER

Maravilha - Sexta-feira 28 de Março de 2025 - ED 790

Camilla Constantin/O Líder



**ATENÇÃO, CONTRIBUINTES!**

## NO ÚLTIMO ANO, MAIS DE 400 MARAVILHENSES ENTREGARAM A DECLARAÇÃO DO IMPOSTO DE RENDA FORA DO PRAZO

Período para envio da declaração em 2025 encerra no dia 30 de maio

PÁGINA 3

Estúdio Angela Maria



## AMOR QUE ACOLHE

Conheça a história de quem escolhe se tornar uma família acolhedora

Forma com que o serviço é realizado no município se tornou referência para diversas cidades da região

Página 15

## PÁSCOA E TIRADENTES

Agente de viagens sugere destinos para os maravilhenses aproveitarem o próximo feriadão

Página 17

## TRÂNSITO

Veículos de Mobilidade Individual: segurança, regulamentação e opiniões

Com o crescimento do uso desses veículos, especialistas e autoridades debatem regras, riscos e medidas para uma circulação segura em Maravilha

Páginas 12 e 13



## TROFÉU PENA BRANCA

# Confira os próximos jogos do Campeonato Municipal de Futebol Sete

Em Maravilha, a bola está rolando no Campeonato Municipal de Futebol Sete - Troféu Pena Branca, que teve início no dia 21 de março, com as primeiras disputas logo após a cerimônia de abertura. A competição reúne 22 equipes na categoria Livre,

sete na categoria Veteranos e seis na categoria Feminino.

Organizado pela Secretaria de Esportes, Juventude e Lazer de Maravilha, o campeonato acontece no Centro Polidesportivo Pena Branca, que também é o patrocinador oficial

do evento.

**"O Campeonato Municipal de Futebol Sete é uma tradição em Maravilha, promovendo a integração entre os atletas e fortalecendo o esporte amador local. Estamos confiantes de que esta edição será um grande sucesso, com jogos de alto nível e muita competitividade"**, avalia Eduardo Stieler, secretário responsável pela pasta.

Os três primeiros colocados de cada categoria serão premiados com dinheiro, troféus e medalhas. Confira a programação dos jogos que serão disputados nesta sexta e sábado.

### Livre

28/03

19h - Kerkhoff Terraplanagem x Arte Gesso Blumenau  
20h - Union City x Real MH

### Veteranos

28/03

21h - Figueirense FC x Nucltramix/marcos Suspensões

29/03

14h - Tarumã Alimentos x Decora Tintas  
15h - Odi Sports x Cavalli & Filhos/ Eixo Truck

### Feminino

29/03

16h - Fut 7 Adb x Aliadas MH  
17h - Odi Sports x Paulista FC  
18h - Chavosas x Rotha FC

Divulgação/Ascom Município de Maravilha



Cerimônia de Abertura contou com apresentação das equipes e momento de fala das lideranças

JORNAL  
**O LÍDER**  
DIGITAL

DIRETOR: WOLMIR HÜBNER

DIRETORA-COMERCIAL: SIMONE HÜBNER

EDITORA: CAMILLA CONSTANTIN

#### REDAÇÃO:

ANA CAROLINA RODRIGUES  
CAMILLA CONSTANTIN  
HENRIQUE HÜBNER  
TAMARA FINARDI

#### DIAGRAMAÇÃO E ARTE

STEFANY CAROLINE CABRAL GOMES

#### MARAVILHA

RUA PASTOR ARMANDO CLAAS, 22 - CENTRO  
49. 3664 4721

#### OS ARTIGOS

ASSINADOS SÃO DE  
RESPONSABILIDADE  
DOS AUTORES E  
NÃO REFLETEM  
NECESSARIAMENTE  
A OPINIÃO DO  
JORNAL O LÍDER.

## CHARGE



Confira  
nossas  
Ofertas

Ofertas válidas de 01/03/2025 à 30/04/2025



CHALEIRA ELETRICA INOX CE -02  
AV. R\$ **69,90**

AGRATTO



AV. R\$

**279,90**

JANELA DE CORRER 2 FOLHAS  
ALUMÍNIO BRANCO 120 X 100 CM

EXTRA ESMALTE ALTO BRILHO  
BRANCO GALÃO 3,6L

AV. R\$

**109,90**



**MACROLAR**  
MATERIAIS DE CONSTRUÇÃO

REDE CONSTRUÇÃO  
Uma rede de vantagens pro você!

(49) 3664-0700

Av. Sete de Setembro, 230. Centro,  
Maravilha/SC

**ATENÇÃO, CONTRIBUINTES!**

# No último ano, mais de 400 maravilhenses entregaram a declaração do Imposto de Renda fora do prazo

*Período para envio da declaração em 2025 encerra no dia 30 de maio*

**CAMILLA CONSTANTIN**

De acordo com dados da Receita Federal, 8.184 maravilhenses entregaram a declaração do Imposto de Renda no último ano. Entre os registros, 454 foram feitos fora do prazo – o que representa 5% do total.

Em 2025, o período de entrega começou no dia 17 de março e segue até o dia 30 de maio. Diferente dos outros anos, a declaração pré-preenchida só estará disponível ao público a partir da próxima terça-feira, dia 1º de abril. Esta modalidade foi escolhida por 45% dos maravilhenses no último ano.

Quem opta por fazer a declaração pré-preenchida e pede o pagamento da restituição via PIX entra na fila de prioridade para receber a restituição. Este formato já conta com informações automáticas, sem a necessidade de digitação. O contribuinte fica responsável por verificar todos os dados e realizar alterações, como inclusão ou exclusão de informações, caso necessário.

*Camilla Constantin/O Líder*

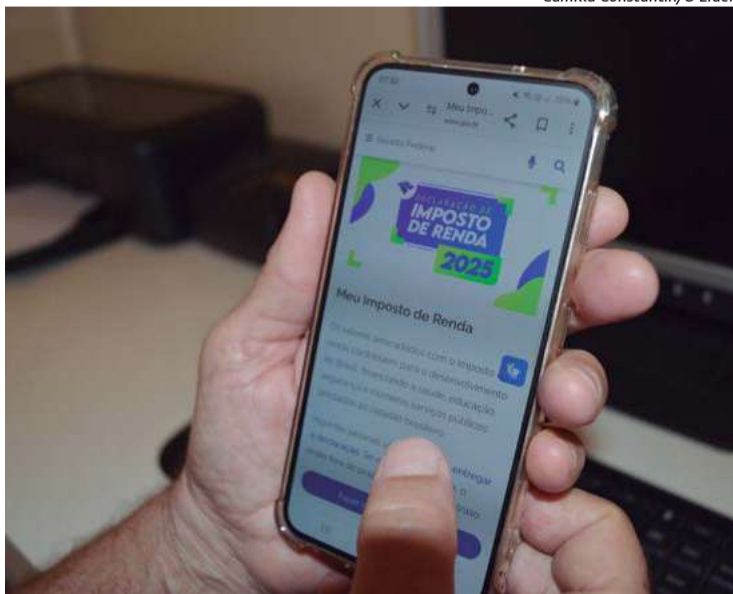

*Prazo de entrega encerra no dia 30 de maio*

### O QUE ACONTECE SE EU NÃO DECLARAR O IR NO PRAZO?

Os contribuintes têm até às 23h59 do dia 30 de maio para entregar a declaração de Imposto de Renda. Quem perder o prazo fica sujeito ao pagamento de multa para regularizar a situação.

### Quando vou receber a restituição?

Os pagamentos da restituição serão efetuados em cinco lotes, no período de maio a setembro.

- 1º LOTE:** 30 de maio;
- 2º LOTE:** 30 de junho;
- 3º LOTE:** 31 de julho;
- 4º LOTE:** 20 de agosto;
- 5º LOTE:** 30 de setembro.

Ao considerar as prioridades determinadas por lei, o pagamento das restituições segue uma ordem. Os primeiros a receber são os idosos com 80 anos ou mais, seguidos pelos contribuintes com 60 anos ou mais, pessoas com deficiência e aqueles que possuem doenças graves. Na sequência, vão ter prioridade os contribuintes cuja principal fonte de renda é o magistério.

Depois, entram na fila aqueles que utilizaram a declaração pré-preenchida e optaram por receber a restituição via Pix, optando pela utilização de ambos os recursos. Logo após, são contemplados os que utilizaram a declaração pré-preenchida ou escolheram o Pix como forma de recebimento, utilizando somente um dos recursos. Por fim, os demais contribuintes recebem a restituição conforme a disponibilidade nos lotes seguintes.



### APLICATIVO

A Receita Federal desativou o aplicativo "Meu Imposto de Renda". Agora, quem quiser preencher a declaração pelo celular precisa baixar o aplicativo "Receita Federal", disponível para Android e iOS.

# Mais

que uma escolha

## FINANCEIRA.

O Sicoob tem tudo pra ser seu, da sua empresa e do seu agronegócio.



## DIRETO AO PONTO

LUIZ CLÁUDIO CARPES

### E LULA NÃO VEIO

Na queda de braço entre Lula e Jorginho Mello, deu Jorginho. E de goleada! O presidente disse que viria, que iria reabrir o porto de Itajaí. Jorginho desdenhou. Disse que Santa Catarina já vive há muito tempo sem precisar do Governo Federal. Verdade. Santa Catarina manda muito mais do que recebe – a propósito, praticamente uma proporção de cem que vão e dez que voltam. O estado se garante muito mais com os tributos estaduais (ICMS, IPVA e outros) do que com o que volta da União. No resumo, Lula não quis arriscar. Com a popularidade em baixa e com muitas preocupações para tentar recuperar o bom nome do governo, o presidente certamente preferiu não vir a um estado onde, nas urnas, sofreu a maior derrota. Na verdade, mais de setenta por cento da população catarinense votou contra o atual governo, e hoje, mesmo os quase trinta que votaram a favor, muitos se encontram desiludidos. Em resumo, Lula foi esperto ao não vir. Seria apupado, com certeza, nos atos públicos que participasse.

### DENGUE: PROBLEMA DE SAÚDE PÚBLICA



*Seis municípios catarinenses já decretaram situação de emergência por conta da dengue. É preciso reconhecer que a grande culpa disso tudo, desta situação quase pandêmica, é de nós, moradores descuidados, que não estamos atentos às condições favoráveis ao mosquito. Só quem já passou pela dengue sabe o quanto é terrível. Não adianta culpar o ente público pelo problema. A grande culpa é de nós mesmos, moradores descuidados. As cidades mais atingidas são Itajaí; Florianópolis; Cordilheira Alta, Lajeado Grande, Jardinópolis; e São Miguel do Oeste, esta última aqui do ladinho, no Extremo-Oeste catarinense.*

# MARAVILHA

tem um Hospital do Dente para chamar de seu!

**OdontoTop** 11 anos  
HOSPITAL DO DENTE

Cristiano Demartini

Josiane Fátima Wartha Gestora

Agende uma avaliação

49 98404-3121

Maravilha/SC

OdontoTop Maravilha | EPAO CRO/SC 1893  
R.T.: Cristiano Demartini | CRO/SC 13.547

### OBRAS EM ANDAMENTO (ALGUMAS...)

As obras nas rodovias federais, BR-163 e BR-282, seguem. Na 163, na verdade, de vento em popa as obras no trevo de Guaraciaba, onde será construído um elevado. E por sua vez, no elevado que une as BR's 158 e 282 também seguem em ritmo acelerado. Creio que estas obras deverão ser entregues praticamente dentro do prazo estabelecido, tornando o trânsito melhor e mais prático nestes locais a que me referi. Além disso, as obras de recuperação das rodovias 282 e 158 também estão em bom andamento. Por sua vez, quem trafega entre Maravilha e São Miguel do Oeste segue padecendo. Uma rodovia em péssimo estado em vários pontos, praticamente forçando a escolher em qual buraco cair, com veículos parados com frequência ao lado da rodovia, com avarias em pneus e suspensões. Infelizmente, caros leitores, é assim. O ente público preferiu vestir dois santos (trevos aos quais me referi) e deixar outras obras necessárias há tanto tempo, como a revitalização da 282 entre Maravilha e São Miguel e a própria concretagem entre São Miguel e Linha Caravaggio, na 163, sem a vestimenta. Vá entender lá os objetivos da engenharia de tráfego do DNIT.





**PSICOLOGIA INFANTIL**  
PATRÍCIA STÜRMER

**CRIANÇAS "DIFÍCEIS"**

Por que as crianças estão cada vez mais difíceis? Com certeza você já ouviu isso inúmeras vezes, mas o que realmente está acontecendo? Muitos pais e professores relatam que as crianças de hoje parecem mais "difíceis" de lidar. Então refaço a pergunta, será que foram as crianças que realmente mudaram ou o contexto em que vivemos está diferente?

A infância de hoje é marcada por novas dinâmicas familiares, avanços tecnológicos e mudanças nos modelos de educação. E é evidente que tudo isso impacta diretamente o comportamento infantil e a forma como as crianças lidam com regras, frustrações e emoções.

Aqui posso listar inúmeros motivos que podem explicar o que está acontecendo. No entanto, o que precisamos compreender é que antes das crianças mudarem, fomos nós, os adultos, que mudamos e que muitas vezes não conseguimos lidar com nossas questões pessoais.

Trago aqui algumas questões que podem contribuir para os ditos comportamentos "difíceis":

**1. Falta de limites claros e consistentes:** muitos pais, por medo de serem autoritários ou por culpa da rotina corrida, acabam cedendo às vontades dos filhos para evitar conflitos. O problema é que crianças precisam de limites bem definidos para se sentirem seguras, pois os limites ensinam as crianças sobre responsabilidade e regras. No entanto, a falta deles gera comportamentos desafiadores e birras frequentes.

**2. Excesso de estímulos e pouca paciência:** a tecnologia trouxe muitas facilidades, mas também reduziu a paciência das crianças e as tornou mais ansiosas. Com acesso constante a telas e recompensas imediatas, elas podem ter mais dificuldade em lidar com a espera e a frustração. Por isso, torna-se cada vez mais imprescindível ensinar a criança a tolerar frustrações e respeitar o tempo das coisas.

**3. Superproteção e dificuldade em lidar com frustrações:** muitos pais, na tentativa de proteger os filhos, evitam que passem por qualquer tipo de dificuldade. No entanto, impedir que a criança enfrente desafios prejudica o desenvolvimento da resiliência e da autonomia. É preciso deixar a criança errar e aprender com as consequências, pois resolver todos os problemas por ela pode torná-la insegura e dependente.

**4. Falta de tempo e conexão com os pais:** para mim um dos pontos mais importantes. A rotina acelerada faz com que muitas famílias passem menos tempo de qualidade juntas. No entanto, sabe-se que crianças que não recebem atenção suficiente dos pais buscam a atenção que necessitam por meio de comportamentos desafiadores. Por isso, é muito importante momentos de conexão entre pais e filhos pois eles fortalecem as relações e reduzem conflitos. Pais: substituir a presença por presentes ou telas não supre a necessidade emocional da criança.

**5. Educação baseada apenas em recompensas ou punições:** muitos pais usam recompensas para incentivar o bom comportamento e punições para desencorajar o ruim. Porém, se a criança só obedece por medo da punição ou pelo desejo da recompensa, ela pode não desenvolver a responsabilidade real sobre suas ações. Por isso, é muito importante haver um equilíbrio e um diálogo. Ensine a importância de fazer o certo pelo aprendizado e não apenas por prêmios.

**6. Falta de brincadeiras livres e tempo ao ar livre:** brincar é essencial para o desenvolvimento emocional e social da criança. Com agendas lotadas de atividades e o excesso de telas, muitas crianças têm menos oportunidades de explorar o mundo de forma criativa. Brincadeiras ao ar livre ajudam na regulação emocional e no aprendizado de regras sociais, pois o sedentarismo e a falta de interação real podem gerar irritabilidade e dificuldades comportamentais.

Precisamos compreender que, não foram as crianças que mudaram, mas sim o mundo em que vivem, por isso cabe a nós adultos encontrarmos formas saudáveis de orientá-las.

**IPTU 2025**

**Em Maravilha, 52% dos contribuintes optaram pelo pagamento em cota única**

*Pagamento à vista, com 5% de desconto, somou mais de R\$3 milhões*

**CAMILLA CONSTANTIN**

O prazo para fazer o pagamento do IPTU 2025 em cota única encerrou no último 17. De acordo com o Setor de Tributação, R\$3.240.693,71 foram arrecadados por meio deste formato, o que representa 52,63% do valor total. Os contribuintes que optaram por quitar o imposto de uma vez só receberam 5% de desconto.

De acordo com Marcelo Ferronato, responsável pelo Setor de Tributação e NFS-e, a adesão significativa ao pagamento antecipado é um reflexo do comprometimento da população com o município. **"Estamos satisfeitos com os números de arrecadação até agora. A opção pelo pagamento em cota única continua sendo a mais vantajosa para os contribuintes e nos ajuda a garantir o fluxo de recursos para a manutenção e melhoria dos serviços essenciais à cidade"**, diz.

O IPTU pode ser pago em cota única (prazo já encerrado) ou parcelado em até quatro vezes, com vencimentos para os dias 17 de março, 15 de maio, 15 de julho e 15 de setembro. Os boletos estão disponíveis no site oficial do

município, permitindo que os contribuintes façam o pagamento de forma prática, sem precisar se deslocar até o Centro Administrativo Municipal.

**TAXA DE COLETA DE LIXO**

*Em relação à Taxa de Coleta de Lixo, o valor total lançado foi de R\$1.856.066,48. Desse montante, R\$850.350,01 (45,81%) foi arrecadado em cota única.*

*De acordo com informações repassadas pelo município, o valor arrecadado com o IPTU e a Taxa de Coleta de Lixo em Maravilha, embora considerável, ainda não cobre totalmente os custos do serviço de recolhimento do lixo na cidade.*

*Com um total de 13.768 carnês lançados, 6.714 contribuintes escolheram o pagamento integral do IPTU e da Taxa de Coleta de Lixo em cota única. **"Essa adesão mostra a tendência crescente de quitação antecipada, o que representa não apenas um alívio para os cofres públicos, mas também uma forma de os municípios se beneficiarem do desconto oferecido por esse pagamento"**, destacam.*

Divulgação



Boletos estão disponíveis no site oficial do município



**CUIDE-SE!**  
GABRIELA ZANON TRENTO

### CICLO CIRCADIANO: O RELÓGIO BIOLÓGICO QUE INTERFERE NAS SUAS DORES

Você já acordou cansado, mesmo depois de uma longa noite de sono? Ou sentiu que suas dores pioram em determinados horários do dia? Isso pode estar diretamente relacionado ao ciclo circadiano, o relógio biológico do corpo, que influencia desde o sono até a percepção da dor.

#### O que é o Ciclo Circadiano?

Nosso corpo funciona em um ritmo de 24 horas, regulado principalmente pela exposição à luz e à escuridão. Esse ciclo controla hormônios, como o cortisol (que nos mantém alertas) e a melatonina (que induz o sono), além de influenciar o sistema nervoso, a digestão e até a inflamação.

#### Como o Ciclo Circadiano pode afetar a sua dor?

Pesquisas mostram que a percepção da dor varia ao longo do dia, porque neurotransmissores e hormônios que modulam a inflamação seguem o ritmo do ciclo circadiano. Veja como isso funciona:

- ✔ **Manhã:** O cortisol está mais alto, ajudando a reduzir a inflamação e a dor. Pessoas com dores crônicas podem sentir alívio nesse período.
- ✔ **Tarde:** O corpo está mais ativo e a tolerância à dor tende a ser maior.
- ✔ **Noite:** A melatonina começa a subir, enquanto o cortisol cai, tornando o corpo mais sensível à dor. Muitas pessoas com fibromialgia ou artrite relatam piora das dores à noite.

#### Sono ruim aumenta a dor

Se o ciclo circadiano está desregulado – por dormir tarde, usar telas à noite ou ter horários irregulares – o corpo entra em um estado de alerta crônico. Isso pode causar:

- ✘ Aumento da inflamação
- ✘ Dificuldade na recuperação muscular
- ✘ Maior percepção da dor

#### Como regular o Relógio Biológico e reduzir a dor?

- Exposição à luz natural pela manhã ➤ Sinaliza ao cérebro que é hora de despertar.
- Evitar telas antes de dormir ➤ A luz azul bloqueia a melatonina, dificultando o sono reparador.
- Dormir e acordar no mesmo horário ➤ Mantém os hormônios equilibrados.
- Evitar cafeína e refeições pesadas à noite ➤ O metabolismo desacelera à noite e o corpo precisa focar na recuperação.

Se você sofre com dores crônicas, observar seu ciclo circadiano pode ser a chave para uma melhora significativa. Ajustar sua rotina ao ritmo natural do corpo pode ser um dos pilares eficazes e naturais para o alívio da dor. Falaremos dos demais pilares nas próximas edições!

Até lá!

## ESTIAGEM EM MARAVILHA

# Prejuízos somam mais de R\$9 milhões na área rural e município decreta situação de emergência

*Família relata desafios em propriedade rural*

A estiagem prolongada que afeta diversos municípios catarinenses também castiga Maravilha. O extensionista rural da Epagri em Maravilha, Jacob Luiz Kafer, divulgou na última quarta-feira (26) que as perdas devido à estiagem ultrapassam os R\$9 milhões no município. “A gente está vivendo um momento bem delicado”, avalia o secretário municipal de Agricultura e Meio Ambiente, Gilson Farinon. Os prejuízos abrangem diversas atividades rurais.

O cenário preocupante levou a Administração Municipal a declarar situação de emergência, através do Decreto nº 576, de 21 de março de 2025. O município de Maravilha avalia que, além da chuva ser mal distribuída, nos últimos meses a precipitação tem sido abaixo da média, situação que se alastra desde dezembro de 2024. O documento ainda revela que a escassez hídrica afeta boa parte da população urbana e, principalmente, a rural. O decreto tem validade de 180 dias e novas ações poderão ser adotadas conforme a evolução da situação.

Em visita à propriedade da família Wermuth, localizada na Linha Consoladora em Maravilha, acompanhamos impactos significativos na produção rural. Irma Wermuth e Arli Pedro Wermuth relataram que os aviários da propriedade estão vazios e não há previsão de novo alojamento de frangos. O último lote de 45 mil aves foi entregue no dia 20 de fevereiro. O casal também menciona que a produção de alevinos está sendo prejudicada, o gado de corte enfrenta dificuldades com o abasteci-

mento de água e pastagem, e a falta de chuvas afetou a colheita de soja. “Não chove para ‘mexer a água’ desde dezembro de 2024”, relata Arli Pedro Wermuth, destacando que, embora a propriedade conte com sistema de cisterna, ele já se encontra vazio devido à falta de chuva. As fontes de água da propriedade são protegidas, mas não têm mais fornecido água suficiente, e a pequena sanga que passava pelo local está praticamente seca, com apenas algumas poças.

O secretário Gilson Farinon destacou que as secretarias estão se unindo para ajudar os produtores locais. Está sendo feito um trabalho de auxílio no transporte de água, onde o produtor compra a carga do recurso hídrico e a Secretaria de Obras transporta gratuitamente. A Secretaria Municipal de Agricultura tem divulgado o programa de auxílio para proteção de fontes, onde além da ajuda de custo de R\$600, no momento estão sendo fornecidos tubos e o trabalho de um técnico para fazer levantamento do local. Outra ação é o auxílio de abertura de bebedouros em situações de extrema necessidade.

Em relação ao desabastecimento da população urbana citado no Decreto, até o fechamento desta reportagem a Administração Municipal não detalhou dados sobre este cenário. “A Administração reforça a necessidade de conscientização da população sobre o uso responsável da água e solicita que os moradores adotem medidas para evitar o desperdício”, declarou em nota o município de Maravilha.



Cenário evidencia efeitos da escassez de água

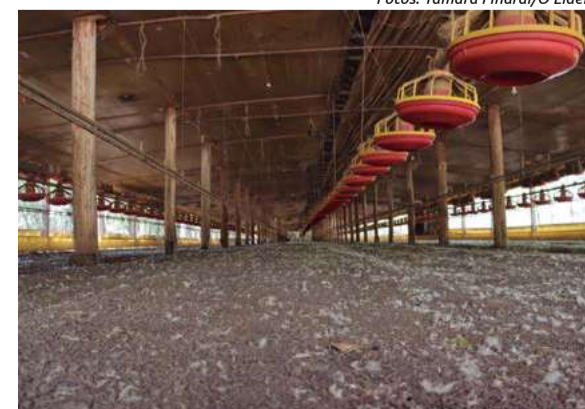

Família optou por não alojar novo lote de frangos

Fotos: Tamara Finardi/O Líder



## MEDICINA E SAÚDE

DR. GEOVANI DELEVATI



### Proibição da Anvisa de uso e venda de “chips da beleza” atende orientação do Conselho Federal de Medicina

Chips

O Conselho Federal de Medicina (CFM) divulgou nota pública na qual afirma que a decisão da Agência Nacional de Vigilância Sanitária (Anvisa) de proibir a manipulação, comercialização, propaganda e uso de implantes hormonais manipulados, conhecidos como “chip da beleza”, corrobora com o que já havia sido estabelecido na Resolução CFM nº 2.333/23. Essa medida da autarquia médica foi aprovada com o objetivo de proteger a saúde da população, evitando expô-la a substâncias sem comprovação de eficácia e segurança.

Para o CFM, desde 2023, através da Resolução CFM 2.333, já estava vedada a prescrição médica de terapias hormonais com esteroides androgênicos e anabolizantes (EAA) com finalidade estética, para ganho de massa muscular e/ou melhora do desempenho esportivo, seja para atletas amadores ou profissionais, por inexistência de comprovação científica suficiente que sustente seu benefício e a segurança do paciente.



**PRESCRIÇÃO** – O CFM destaca ainda em sua nota que existe a possibilidade de prescrição de EAA, desde que justificada para o tratamento de doenças como hipogonadismo, puberdade tardia, micropênis neonatal e caquexia. A substância também pode ser indicada na terapia hormonal cruzada em transgêneros e, a curto prazo, em mulheres com diagnóstico de Desejo Sexual Hipoativo, afirma a autarquia médica.

Nestas situações, há evidências científicas que comprovam a eficácia e segurança desses tratamentos, os quais encontram alternativas disponíveis para compra no mercado brasileiro, sem necessidade de sua

manipulação. No seu posicionamento, o CFM também chama a atenção para os riscos potenciais do uso de doses inadequadas de hormônios e a possibilidade de efeitos colaterais danosos.

**EFEITOS ADVERSOS** – Dentre os inúmeros efeitos adversos possíveis do uso dessas substâncias, estão os cardiovasculares, incluindo hipertrofia cardíaca, hipertensão arterial sistêmica e infarto agudo do miocárdio; aterosclerose; estado de hipercoagulabilidade; aumento da trombogênese; e vasoespasmos. Também entram nesse rol: doenças hepáticas, como hepatite medicamentosa, insuficiência hepática aguda e carcinoma hepatocelular; transtornos mentais e de comportamento, incluindo depressão e dependência; além de distúrbios endócrinos, como infertilidade, disfunção erétil e diminuição de libido.

A decisão anunciada pela Anvisa atinge os implantes hormonais manipulados em farmácias magistrais. A medida prevê a suspensão da manipulação, comercialização, propaganda e uso desses implantes. Os “chips” mais comuns têm o tamanho de um palito de fósforo e são aplicados de forma subcutânea; trazem na composição um ou mais tipos de hormônios. Têm sido usados inadvertidamente para fins estéticos e também para tratamento de fadiga e sintomas de menopausa, a despeito da ausência de comprovação científica segundo a literatura vigente.

Por meio de sua norma proibitiva, a Agência reconhece que não há garantia de qualidade, eficácia e nem segurança desses produtos manipulados em farmácias, assim como não há estudos científicos que respaldem a utilização de vias alternativas de administração de hormônios, potencializando o risco de efeitos indesejáveis e graves para a saúde. A orientação da Anvisa para quem já tem um implante desse tipo é procurar seu médico e verificar a necessidade de retirá-lo imediatamente ou, na impossibilidade de retirada, realizar o acompanhamento a fim de se reduzir os danos causados por essa prática.

Fonte: CFM



**Patrícia A. Stürmer**  
Psicóloga CRP 12.05243

(49) 99156-0284

patriciasturmer@yahoo.com.br

@psi.patriciasturmer

Iliê Clínica Integrada - Av. Sul Brasil, 565, Centro - Maravilha/SC

**Diretor Técnico**  
Dr. Geovani Delevati  
CRM 9861

<b>Aline Hubner</b> Endocrinologista CRM/SC 10365	<b>Geovani Delevati</b> Urologista CRM/SC 9861	<b>Ricardo Martins</b> Urologista CRM/SC 12107
---	--	--

Rua Chui, 273 - 5º andar, Centro  
São Miguel do Oeste  
(49) 3622 4876

Av. Sul Brasil, 583, sala 206, 2º andar  
Policlínica Central, Centro - Maravilha SC  
(49) 99127 7205

## LEVANTAMENTO

# Maravilha participa do lançamento do Mapa do Agronegócio Catarinense

*Estudo inédito apresenta os dados do setor*

Na terça-feira (25) a Federação das Associações Empresariais de Santa Catarina (FACISC) realizou o lançamento oficial do Mapa do Agronegócio Catarinense, um estudo inédito que apresenta os números do setor, sua evolução e impacto econômico nos últimos anos. O evento aconteceu na Unochapecó e foi promovido em conjunto com as Plenárias Regionais Oeste, Extremo Oeste e Noroeste da Federação.

O levantamento reúne dados do IBGE, do MDIC e do MTE, oferecendo um panorama detalhado da produção agrícola, do rebanho, das exportações e dos principais polos do agronegócio

no estado. Com essas informações, o estudo se torna uma ferramenta essencial para o planejamento estratégico e o fortalecimento do setor.

Maravilha esteve representada no evento pelo prefeito, Vinicius Ventura, acompanhado do secretário de Agricultura, Gilson Farinon, da diretora de Agricultura, Rosimara Petri, e da secretária de Indústria, Comércio e Turismo, Layana Miotto.



Divulgação

*Lideranças municipais acompanharam as tendências do setor*

## INSCRIÇÕES ABERTAS

# Maravilha promove competição de esportes de areia

**ANA CAROLINA RODRIGUES**

A Prefeitura de Maravilha, através da Secretaria de Esportes, Juventude e Lazer e em parceria com a Beach Arena, divulgou nesta semana o próximo evento esportivo para a comunidade. O 1º Campeonato Municipal de Beach Tennis, Vôlei de Praia e Futevôlei acontecerá nos dias 25, 26 e 27 de abril e 1, 2, 3 e 4 de maio, na Beach Arena.

O evento contará com cinco categorias para o

vôlei de praia, cinco categorias para o futevôlei e nove categorias para o beach tennis. Aos interessados, o prazo de inscrição irá encerrar no dia 15 de abril. O preenchimento dos dados e ficha de inscrição devem ser feitos exclusivamente através do site [esportemaravilha.sc.gov.br](http://esportemaravilha.sc.gov.br).



Divulgação

*Competição irá reunir atletas de diversas categorias*

## APRENDIZADO

# Secretaria de Educação Inicia Formação do Projeto “A União Faz a Vida” no CEI Patrícia Roman

A Secretaria Municipal de Educação de Maravilha deu início à formação do projeto “A União Faz a Vida” no Centro de Educação Infantil (CEI) Patrícia Roman, em uma parceria estratégica com o Sicredi. O projeto, que visa promover valores como a cooperação, o trabalho em equipe e a cidadania, chega para fortalecer o aprendizado e o desenvolvimento de crianças, estimulando a prática de atitudes colaborativas desde a primeira infância.

O projeto “A União Faz a Vida” é um programa educacional que visa fomentar, por meio de atividades lúdicas e pedagógicas, o entendimento da importância do trabalho conjunto e da solidariedade, essenciais para a construção de uma sociedade mais justa e harmônica. Através dessa parceria com o Sicredi, a Secretaria de Educação busca propor-

cionar aos alunos uma educação ainda mais completa, alinhando ensino e valores essenciais para o desenvolvimento humano.

Durante a formação, educadores do CEI Patrícia Roman estão recebendo capacitação especializada para aplicar as atividades e metodologias que compõem o projeto, com foco no desenvolvimento integral das crianças, tanto no aspecto cognitivo quanto no emocional e social. A Fundação Sicredi, como parceira, tem sido fundamental na orientação e apoio, proporcionando recursos, experiências e materiais educativos para enriquecer ainda mais a prática pedagógica.

O início dessa formação marca o primeiro passo para a implementação plena do projeto no município, que promete impactar positivamente a comu-

nidade escolar, envolvendo as crianças, professores e familiares na construção de um ambiente mais colaborativo e solidário.



Divulgação

*Projeto estimula a prática de atitudes colaborativas desde a primeira infância*



PRATICIDADE

# Pix por aproximação já está disponível no Sicredi

*Associados já podem receber nas Máquinas de Cartões do Sicredi e realizar pagamentos pelo Google Pay com uso da solução*

Já estão disponíveis em todas as cerca de 270 mil máquinas de cartão (POS) do Sicredi transações por meio do Pix por aproximação. Em paralelo, a instituição financeira cooperativa também disponibiliza aos associados com smartphones com sistema Android a funcionalidade de pagamento com Pix por aproximação por meio da carteira digital Google Pay, sem a necessidade de acesso ao Aplicativo do Sicredi.

As novidades são fruto da evolução do Open Finance que proporciona a Jornada Sem Redirecionamento a partir da qual é possível realizar a interação entre dois aplicativos como, por exemplo, o Aplicativo do Sicredi e Google Pay. "O Sicredi foi incluído desde o projeto piloto do Pix por aproximação do Banco Central por estar entre as maiores detentoras de pagamento em volume de transações, que representam 99% das operações financeiras reali-

zadas neste âmbito. Isso nos permitiu oferecer este benefício para os nossos associados", explica Paula Fantinel, gerente de Open Finance do Sicredi.

**"Esta novidade é uma parceria com o Banco Central e representa uma praticidade muito grande para nossos associados, pois permite um pagamento por aproximação semelhante ao que acontece com os cartões digitais. Nossas máquinas de cartões estão sendo preparadas com as melhores soluções do mercado e o Pix por aproximação oferece uma experiência simples e prática"**, destaca o superintendente de Produtos do Sicredi, Felipe Sessin.

A tecnologia empregada para pagamentos por aproximação é a NFC (Near Field Communication), que fornece uma robusta camada de proteção e mecanismos antifraude. De acordo com dados da Associação Brasileira das Empresas de Cartões de

Crédito e Serviços (Abecs), em setembro de 2024, a quantidade de compras com cartões e outros dispositivos por aproximação atingiu 65% dos pagamentos presenciais.

Divulgação



Tecnologia empregada fornece mecanismos antifraude



A gente cuida muito bem do seu dinheiro. E melhor ainda da sua empresa.

Aqui, no Sicredi, sua empresa conta com um amplo portfólio, como Pix, emissão e pagamento de boletos, cartão empresarial, máquina de cartões, seguros, consórcios, e o melhor de tudo: um gerente de negócios com atendimento humano.

Fale com nossos gerentes.

Abra sua conta PJ.  
sicredi.com.br



SAC: 0800 724 7220  
Atendimento a pessoas com deficiência auditiva ou de fala: 0800 724 0525  
Ouvidoria: 0800 646 2519

É ter com quem contar.



## Variedades

**PALAVRAS CRUZADAS DIRETAS**

www.coquetel.com.br

© Revistas COQUETEL

(?) pesada, sensação da pessoa culpada	Relativo à massa "Boa (?)/Good Luck", sucesso de Vanessa da Mata	Juntar (ingredientes) Via larga	De estatura diminuída (lem.) Chifre	Torneio disputado por Maya Gabeira
Órgão estadual de estradas (sigla)	Falha Peça para escorar, na obra	(?)-leão, espécie de primata em extinção	Estilo musical do cantor Criolo	"Movimento", em PHOENIX
Cada loja da praça de alimentação			O frequentador da praia de nudismo	Sucesso gravado por Caetano Veloso
Que faz travessuras (a criança)	Diz-se do músculo esticado	Eliakim Araújo, jornalista brasileiro	Coisa nenhuma Proibir, em inglês	
Uma das categorias do Prêmio Nobel				
Organização para defender os interesses do continente americano (sigla)		Fator que diferencia comidas caseiras	Asno, em francês	Bráulio Tavares, roteirista e escritor
Que tem lógica	Benjamin Netanyahu, político israelense	Camada que destrói o esmalte dos dentes		
Grosseiro e vulgar				
Alimento do gado		Cada folha de calendários de mesa	Assunto polêmico Acusadas em juízo	A região brasileira das vinícolas (abrev.) Parte recheada em certas pizzas
Aparelho que reduz o lixo a cinzas	Fazer aderir "Yes We (?)", bordão de Barack Obama			
Qualidade de doadores de sangue	"O que (?) bom dura pouco" (dito)		(?) Johnson, ator de "Fina Estampa" A unidade do DVD, no computador	

BANCO 3/ane — ban — can — rap. 7/barbara — tartaro. 8/ponderal.

17

Para colorir, brincar e relaxar!

COQUETEL

Nas bancas e livrarias.

**Solução**

E	V	D	I	S	O	R	E	N	E	G
R	F	I	R	E	T	A	V	I	C	N
H	O	D	V	H	E	N	I	C	N	I
U	B	V	L	D	U	3	H			
S	S	E	W	O	N	E	F			
3	V	I	N	E	S	S	B	O		
O	H	V	I	H	V	I	N	C		
I	B	N	V	E	O					
V	R	U	L	V	H	E	T	I	L	
N	V	E	N	O	V	E	3	V		
O	O	V	H	I	E	I	V	V		
T	E	N	V	U	V	R	S	T	E	S
d	V	H	I	T	I	3	E	D		
W	O	V	S	S	3	H	O	N		
V	I	C	N	E	I	C	S	N	O	C
C	V	W	O	d						

**NETFLIX****O LEOPARDO**

Gênero: Drama

Ambientada na Sicília turbulenta da década de 1860, O Leopardo é uma série épica que adapta o clássico romance de Giuseppe Tomasi di Lampedusa. A narrativa centra-se em Don Fabrizio Corbera, Príncipe de Salina, que vê seu estilo de vida aristocrático ameaçado pela iminente unificação italiana. Para assegurar o futuro de sua família, ele considera uma aliança estratégica: o casamento de seu sobrinho Tancredi com a bela e rica Angelica. No entanto, essa decisão pode partir o coração de sua filha predileta, Concetta, que nutre sentimentos por Tancredi. A série explora temas atemporais como poder, amor e os custos do progresso, retratando a decadência da aristocracia e a ascensão de novas forças sociais. O Leopardo oferece uma visão moderna de uma história clássica sobre transformação e resistência em tempos de mudança.

**LEITURA**

Adrien, Étienne e Nina se conhecem na escola aos dez anos, em 1986, e rapidamente se tornam inseparáveis. Um não se vê sem o outro. Mas, às vezes, nem mesmo o laço mais forte é capaz de resistir aos percalços da vida.

Trinta anos depois de se conhecerem, Adrien, Étienne e Nina se tornaram estranhos uns para os outros. A amizade que eles juraram que seria eterna não existe mais. Porém, um acontecimento inesperado pode trazer à tona segredos enterrados há muito tempo.

Um carro é encontrado no fundo de um lago, e Virginie, uma jornalista com um passado enigmático, começa a investigar. À medida que ela se aproxima da verdade, uma sequência de eventos e mistérios que se estende por três décadas é revelada e o destino dos três se cruza novamente.

Três é uma comovente história sobre as mudanças inevitáveis da vida e como os laços que nos unem e as escolhas que fazemos definem quem somos.

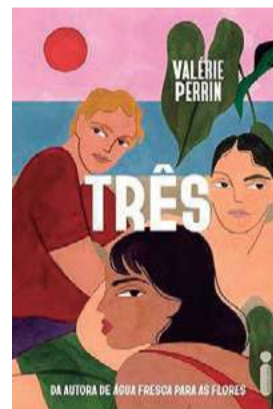
**TRÊS**

Gênero: Ficção

*Receita***CRUMBLE DE MAÇÃ COM SORVETE E FAROFA DE PIPOCA****Ingredientes:**

- 4 maçãs verdes (aproximadamente 800g);
- 3 colheres (sopa) de açúcar para a maçã mais 1 xícara para o crumble;
- 1 colher (chá) de sal;
- Canela em pó a gosto;
- 1 colher de sopa de caldo de limão taiti ou siciliano;
- 180g de farinha de trigo (pouco mais que uma xícara);
- 130g de manteiga bem fria (um pouco mais que 1/2 xícara).

**Modo de fazer:**

- Lave e seque as maçãs e retire os miolos. Corte em lâminas finas com uma mandolina dentro de uma tigela ou corte com faca numa tábua e regue com o caldo de limão. Adicione 2 colheres de sopa de açúcar e reserve;
- Junte no recipiente do processador a farinha de trigo, o sal, a xícara de açúcar e a manteiga. Pulse até obter uma farofa grossa (não bata, para não virar uma massa). Se não tiver processador, misture dentro de uma tigela com a ponta dos dedos;
- Em seguida, espalhe a farofa por cima e polvilhe mais 1 colher de açúcar (para deixar o crumble com uma crosta crocante e uma cor bonita);
- Asse por 45 a 60 minutos. Pode ser servido quente, morno ou frio com sorvete de creme e polvilhado com canela. Após, adicione a pipoca.





## EDUCAÇÃO EM FOCO

DILVA BERTOLDI BENVENUTTI  
Doutora em Educação nas Ciências

### A TEIA DO CONHECIMENTO: CONEXÕES, INOVAÇÃO E TRANSFORMAÇÃO

Definitivamente, não falarei **daqueles** que surgem apenas para diversão do que já está pronto, nem aqueles que se acomodam nas sombras da insatisfação. O mundo dos negócios, da educação e das relações humanas é movido por aqueles que, como as aranhas, constroem suas trajetórias conectando fios, entrelaçando ideias e criando novas possibilidades

As aranhas, em sua sabedoria silenciosa, não esperam por condições ideais para agir. Eles encontram pontos de apoio e começam a tecer, confiantes de que sua estrutura se fortalecerá com o tempo. A teia não se sustenta em um único lugar: mal a aranha se fixa, já se lança ao ar em busca de novas rotas e espaços. Se destruímos sua casa, ela retorna, adapta-se, inova e recria. Quantas vezes, no mundo dos negócios, da educação e na vida, precisamos desse mesmo espírito?

A resiliência e a capacidade de adaptação são as chaves para a permanência e o crescimento, pois nos permite enfrentar desafios, superar adversidades e reinventar caminhos sempre que necessário. E nós, humanos, compartilhamos essa essência. Sabemos que nada nasce do vazio. A criatividade não brota do acaso, e o sucesso não é fruto de sorte, mas de estratégia, inovação e, acima de tudo, conhecimento. O conhecimento é a força propulsora que nos prepara, fortalece e até desafia verdades condicionais pelo tempo.

Perdoem as comparações, mas temos tudo para sermos imbatíveis. Somos dotados da capacidade de pensar, inovar e evoluir – individual e coletivamente. Basta sairmos das cavernas do conformismo, expandirmos horizontes e compreendermos que o mundo se transforma continuamente. E a transformação exige coragem. Não basta observar de longe ou esperar que o cenário ideal se apresente.

É preciso assumir riscos, compreender que errar faz parte do processo e que a incerteza é o solo fértil da inovação. Grandes ideias não surgem no conforto da reprodução, mas no ímpeto da ousadia. Não há crescimento sem movimento, nem aprendizado sem experimentação.

Por isso, celebre a iniciativa daqueles que não apenas sonham com um futuro melhor, mas que se dispõem a construí-lo. De nada adianta ter boas ideias se elas nunca saírem do plano da intenção. O verdadeiro progresso acontece quando nos lançamos ao desconhecido, enfrentamos desafios e transformamos obstáculos em oportunidades.

A história nos mostra que os grandes avanços da humanidade foram impulsionados por aqueles que ousaram questionar, inovar e persistir, mesmo diante das dificuldades. E essa lição vale para todos os aspectos da vida – nos negócios, na educação, na arte, na ciência e nas relações humanas. O medo da mudança paralisa, mas a coragem de seguir em frente, de tecer novas redes e de explorar caminhos inusitados nos impulsiona para o crescimento. A adaptação não significa apenas sobreviver, mas aprender, evoluir e criar novas realidades.

Que sejamos, então, como as aranhas: resilientes, criativas e incansáveis na construção de nossos próprios caminhos. Que entendemos que a força do conhecimento nos move, que a inovação nos desafia e que a conexão com o outro nos fortalece. Porque desenvolver-se, empreender e evoluir exige exatamente aquilo que Raul Seixas sabia cantar: **“Que eu nunca caia na loucura de ser um sujeito normal e fazer tudo igual...”**

Porque o mundo pertence a quem não teme o desconhecido, mas faz dele sua maior inspiração! E você, como tem tecido sua trajetória? Que fios estão conectados para inovar? O conhecimento se fortalece no diálogo e na soma de ideias. Por isso, convido você a compartilhar suas reflexões, experiências e contribuições. Se desejar dialogar, faça contato: [dilva.benvenuti@unoesc.edu.br](mailto:dilva.benvenuti@unoesc.edu.br)

## INCENTIVO

# Biblioteca Municipal de Maravilha: funcionamento, mudanças, projetos e horários

*A biblioteca fica aberta das 7h30 às 11h30 e das 13h às 17h*

ANA CAROLINA RODRIGUES

Você já pensou sobre a importância da leitura ou sobre o que ela proporciona? A leitura é o guia da imaginação, faz você viver novas aventuras sem sair do sofá, faz você fugir da realidade e buscar um refúgio no mundo das fantasias, mas a leitura também te faz refletir sobre a vida e entender muitas coisas do dia a dia. Por falar em leitura, a equipe de reportagem do Jornal O Líder visitou a biblioteca municipal, para explorar o espaço e entender as mudanças que estão sendo feitas com a nova gestão.

A professora e bibliotecária Alice Zardo, junto à diretora de Cultura, Bruna Rauber Bauermann, explicam que, para elas, a leitura é fundamental na formação do indivíduo. “Não existe a possibilidade de conhecer o mundo, ser uma pessoa crítica e ampliar a visão de mundo sem a leitura. Você se torna um agente transformador através dela”, destaca Alice.

A biblioteca municipal tem justamente o propósito de incentivar e oportunizar o acesso à leitura. Segundo a diretora Bruna, “é um espaço que as pessoas podem utilizar tanto para leitura quanto para explorar o mundo das fantasias. A biblioteca é um apoio essencial para isso.”

Neste primeiro semestre, a equipe está focada na organização do espaço e na seleção dos livros, separando aqueles que estão

em bom estado para empréstimo e retirando das prateleiras os que não têm mais condições de uso. Além disso, estão cadastrando novos livros doados pela comunidade. A diretora destaca que a biblioteca municipal aceita doações de livros e também sugestões de títulos que as pessoas gostariam de ler, para que possam ser adquiridos futuramente.

Após essa etapa de organização, a equipe pretende desenvolver projetos em parceria com as escolas, além de estruturar o espaço de maneira que proporcione um ambiente aconchegante para leitura, tanto para adultos quanto para crianças.

A bibliotecária Alice ressalta que a biblioteca já recebeu dezenas de novos cadastros de leitores. E um diferencial deste ano é a possibilidade renovar o empréstimo por mais 7 ou 15 dias, dependendo do tipo de material e após a apresentação do livro na biblioteca.

Para se cadastrar na biblioteca municipal, é necessário apresentar CPF ou RG, comprovante de residência, e-mail e telefone. No caso de crianças, o cadastro deve ser realizado pelo responsável.

A diretora e a bibliotecária convidam toda a comunidade para conhecer o espaço, reservar livros e explorar ainda mais este mundo. A biblioteca está localizada na Av. Presidente Kennedy, junto com o Centro de Cultura.

Fotos: Ana Carolina Rodrigues/O Líder



Bruna e Alice convidam toda a comunidade para conhecer o espaço e explorar o mundo literário

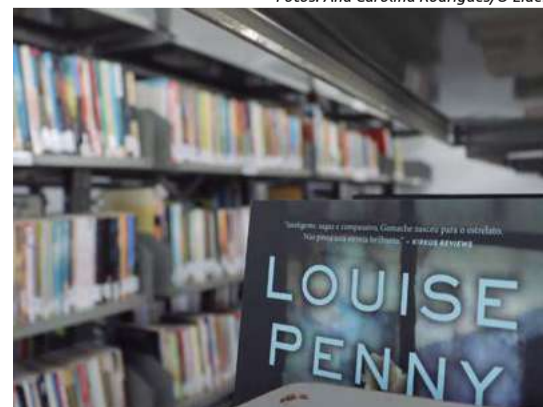

A comunidade pode mandar sugestões de livros e tirar maiores dúvidas pelo telefone (49) 3664-1215

## A FAVOR OU CONTRA?

# Veículos de Mobilidade Individual: segurança, regulamentação e opiniões

Com o crescimento do uso desses veículos, especialistas e autoridades debatem regras, riscos e medidas para uma circulação segura em Maravilha

ANA CAROLINA RODRIGUES

Você já ouviu falar em veículos de mobilidade individual autopropelidos? Não? Pois é, talvez você nunca tenha escutado essa nomenclatura, mas com certeza já viu várias delas na cidade, sendo pilotadas por crianças, adolescentes e adultos em geral. Esses veículos não exigem habilitação para dirigir, nem estão sujeitos a registro, licenciamento ou emplacamento para circulação nas vias públicas. Contudo, segundo a Resolução 996/2023 do Conselho Nacional de Trânsito (CONTRAN), são caracterizados por:

- Serem dotados de uma ou mais rodas;
- Possuírem ou não um sistema de autoequilíbrio que estabiliza dinamicamente o equipamento inerentemente instável por meio de um sistema de controle auxiliar composto por giroscópio e acelerômetro;
- Serem providos de motor de propulsão com potência nominal máxima de até 1000 W;
- Terem velocidade máxima de fabricação não superior a 32 km/h;
- Possuírem largura não superior a 70 cm e distância entre eixos de até 130 cm. (...)

Os veículos de mobilidade individual autopropelidos também não exigem uma idade mínima para condução. Entretanto, apesar de não requerem habilitação nem idade mínima, o Art. 9º da Resolução nº 996/2023 do CONTRAN determina os locais onde esses veículos podem circular, tais como:

- Áreas de circulação de pedestres, com velocidade limitada a 6 km/h;
- Ciclovias, ciclofaixas e ciclorrotas, com velocidade máxima regulamentada pelo órgão responsável pela via;
- Vias com velocidade máxima regulamentada de até 40 km/h.

Para entender melhor os principais riscos e obter orientações para uma condução segura, conversamos com o Delegado Regional, Joel Specht, que explicou os riscos e também deixou orientações aos condutores. Confira a seguir:



## Principais riscos

- **Quedas e lesões graves** – Sem capacete e demais equipamentos de proteção, que podem resultar em traumatismos cranianos, fraturas e escoriações graves.
- **Colisões com veículos e pedestres** – Esses veículos são menores e menos visíveis no trânsito, aumentando o risco de colisões.
- **Dificuldade em frenagens e curvas** – A instabilidade do veículo pode levar a derrapagens, especialmente em pistas molhadas ou irregulares.
- **Falta de experiência e imprudência** – Muitos condutores não possuem treinamento adequado, o que pode resultar em falhas na condução.
- **Baixa percepção pelos motoristas** – Em vias compartilhadas com carros, motos e ônibus, há um risco maior de não serem vistos pelos motoristas.
- **Uso inadequado de velocidade** – O excesso de velocidade aumenta a gravidade dos acidentes.

## Orientações para condução com segurança:

- **Utilize equipamentos de proteção** – Capacetes, luvas, joelheiras e cotoveleiras que reduzam significativamente os impactos em caso de queda.
- **Respeite as regras de trânsito** – Circule apenas onde permitido, respeitando sinais e faixas exclusivas.
- **Mantenha a velocidade compatível** – Adapte a velocidade de acordo com as condições da via e do fluxo de pessoas e veículos.
- **Seja visível** – Use roupas claras, adesivos refletivos e deixe os faróis sempre ligados.
- **Verifique as condições do veículo** – Verifique freios, pneus e bateria antes de sair.
- **Evite celulares e fones de ouvido** – A atenção plena no trânsito é essencial para evitar acidentes.
- **Não transporte passageiros** – Geralmente são específicos para um único condutor.
- **Cuidado com pisos escorregadios e buracos** – Evite manobras bruscas e mantenha o equilíbrio.

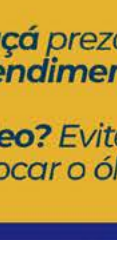

Vai abastecer?  
Passa aqui no posto!

O Auto Posto Ceraçá preza pela qualidade dos produtos e atendimento ao cliente!

Precisa trocar o óleo? Evite contratempos, o lugar certo para trocar o óleo do seu carro é aqui!



AUTOPOSTO  
CERAÇÁ

Av. Sete de Setembro -  
Maravilha SC

(49) 3664-2282

### **Mas e aí, você é favor ou contra as normas que regularizam a utilização de veículos de mobilidade individual autopropelidos no trânsito de Maravilha?**

A equipe do Jornal O Líder realizou uma pesquisa por meio da página oficial da rádio e constatou que cerca de 75% das pessoas que participaram são a favor da regulamentação, enquanto os outros 25% são contra. Um dos participantes, que não terá a identidade revelada, destacou:

***“É um assunto muito importante para a nossa cidade hoje, porque vejo mais situações de risco envolvendo esses utilitários do que com quaisquer outros veículos. Não falo em acidentes, mas em situações de risco em geral. Tenho visto bastante, inclusive envolvendo pedestres e esses utilitários... Acho que os veículos de mobilidade individual são excelentes, mas uma regulamentação hoje é indispensável.”***

Esse depoimento reflete a preocupação de muitas pessoas, incluindo o Departamento de Trânsito da cidade. O Diretor de Trânsito, Gustavo Biazzi, explicou que o município, juntamente com o departamento, já estudou formas de melhorar essa questão. Inclusive, foi cogitado criar um cadastro dos proprietários desses veículos e distribuir uma cartilha com orientações, instruções e demais informações para os condutores. Entretanto, o município não pode implementar essa medida nem criar uma lei municipal sobre o tema, pois estaria contrariando a legislação federal.

Além disso, o diretor destacou que a prefeitura já realiza um trabalho de orientação para os usuários desses veículos. Afinal, os veículos de mobilidade individual autopropelidos não representam um problema quando utilizados corretamente e dentro das normativas. No entanto, quando empregados de forma contrária às instruções do CONTRAN, colocam em risco tanto o condutor quanto as pessoas ao redor.

Gustavo ainda ressaltou que o município segue estudando medidas para contribuir com a circulação segura desses veículos. A Administração do Município de Maravilha, em parceria com o Departamento de Trânsito, orienta os munícipes a tomarem os devidos cuidados, respeitarem as normas estabelecidas pelo CONTRAN e utilizarem equipamentos de segurança, prevenindo assim possíveis consequências.

### **Veículos, manutenção e potência**

Em Maravilha, a circulação desses veículos vem crescendo a cada dia, assim como a preocupação da comunidade. Com isso, conversamos com o proprietário da TUI para entender mais sobre a manutenção, as orientações e as preocupações do empreendimento.

A TUI foi fundada em 2013, na cidade de Pinhalzinho, pelo proprietário Jovani Provence. A empresa dedica-se à fabricação de produtos alinhados às tendências de mercado, investindo, desde sua fundação, no desenvolvimento com espírito inovador. Ao perceber a necessidade das pessoas pela mobilidade urbana, expandiu sua atuação para esse novo segmento, dando origem à marca TUI (Transporte Urbano Individual). Atualmente, com essa nova marca, a empresa já possui dois produtos consolidados no mercado nacional.

Segundo a equipe da TUI, a manutenção dos veículos é bastante simples, mas exige alguns cuidados básicos, como: manter os pneus calibrados

(entre 18 e 22 libras), evitar molhá-los em dias de chuva e realizar manutenção periódica nas rodas, pois estes possuem rolamentos que, apesar de serem pesados, também são especiais de cuidados. Tanto a TUI quanto a TUI MAIS estão dentro das normativas previstas pelos órgãos reguladores, com velocidade máxima permitida de 32 km/h potência de 1000 W. Equipamentos com potência superior não se enquadram como veículos de mobilidade autopropelidos.

A empresa, assim como a comunidade e o Departamento de Trânsito, preocupa-se com a condução desses veículos e os riscos decorrentes de seu uso inadequado. Por isso, disponibiliza uma cartilha informativa que aborda o que é a TUI, como normativas de uso, a segurança e algumas recomendações da própria empresa. Além disso, ressaltam: “estamos sempre à disposição em nossos canais para auxiliar e esclarecer dúvidas.”

O proprietário acredita que é uma nova realidade do mercado e cada vez mais as pessoas vão buscar esses veículos, principalmente pela agilidade.

***“Um conselho é que os consumidores adquiram marcas consolidadas, que possuem assistência técnica e, principalmente, peças de reposição. A TUI, fabricada aqui em Maravilha, recebeu, em 2024, o prêmio nacional de sustentabilidade e, ainda neste mês de março, será agraciada com o troféu em São Paulo”,*** destaca o proprietário.

A TUI também possui orientações em seu site e não comercializa veículos de mobilidade autopropelidos para menores de 18 anos.



## 24º EDIÇÃO

# Rodeio Crioulo e Artístico Nacional do CTG Juca Ruivo celebra a tradição gaúcha com sucesso

*O evento contou com três dias de programação*

## ANA CAROLINA RODRIGUES

No último final de semana foi realizada a 24ª edição do Rodeio Crioulo e Artístico Nacional do CTG Juca Ruivo de Maravilha. Com muito tradicionalismo e alegria, a programação iniciou na última sexta-feira (21), com provas de laçada extra, armadas, o 5º Duelo Imperador do Juca Ruivo, provas da força armadas por grupo e o pelotão dos retardatários no final da classificatória.

Já no segundo dia de programação, sábado (22), as atividades começaram com as modalidades oficiais. Em seguida, ocorreram as apresentações artísticas e a prova de laço quarteto (1ª e 2ª voltas). Ainda no segundo dia, foi realizada a abertura oficial, que contou com a presença de autoridades municipais, estaduais, patrocinadores e apoiadores do evento. Após a abertura, ocorreu a tão aguardada oração da "Ave Maria" e a cavalgada dos participantes.

Para encerrar o segundo dia, houve a Gineteada Palanque e o baile com o Grupo Candieiro no salão do CTG. No último dia, domingo (23), a programação começou com as apresentações artísticas, seguidas pelas provas de laço, provas campeiras e o 7º Duelo de Prendas Ana Terra.

## Primeira etapa do 19º Festival Regional da Cultura Gaúcha (FRCG)

Nesta edição do rodeio, também aconteceu a primeira etapa do Festival Regional da Cultura Gaúcha. A programação teve início no sábado (22), com as apresentações dos grupos das categorias Pré-Mirim, Mirim e Juvenil, nas quais foram realizadas provas de danças tradicionais gaúchas, Mais Prenda, concurso de gaita e concurso de chula. Já para a categoria dos veteranos e adultos, as provas foram realizadas no domingo (23), com os concursos de danças tradicionais, danças birivas, Mais Prenda, concurso de gaita e chula.

## Destaque CTG Juca Ruivo

- Chula Mirim: 2º Lugar - Pedro Riquelme Rodrigues
- Chula Xiru: 1º Lugar - Jeferson de Quadros Moreira
- Chula Trio Mirim: 2º Lugar - Trio Miguel, Pedro e Yuri
- Gaita Tecla Adulto: 7º Lugar - Julia Morin Werner
- Mais Prendada Prenda Mirim: 6º Lugar - Emilly Cristina Kunz
- Mais Prendada Prenda Juvenil: 3º Lugar - Leticia Isabel Bohrer

## FRCG

- 4º Lugar  
Danças Tradicionais Mirim B  
Danças Tradicionais Juvenil B
- 5º Lugar  
Danças Tradicionais Adulto.

Fotos: Ana Carolina Rodrigues/O Líder



Após a abertura oficial, a patronagem e os participantes levaram a imagem de Nossa Senhora para oração



Mais de 80 mulheres participaram do Duelo Ana Terra



Grupos de dança veteranos e adultos marcaram o último dia de rodeio



Para a 24ª edição, foram mais de 500 laçadores

Nelson Sehnem/SS  
Empreendimentos  
Imobiliários vende:

- Lotes **Loteamento Constrular** com parcelamento direto em até 180x.

- Entrada mínima de R\$ 10% do valor do lote.

- Terrenos a partir de R\$ 115 mil.

Tel. (49)99911-2350 e (49)99976-1204, ou 3664-0402 entre em contato e faça uma simulação!

SS  
LOTEAMENTOS

AMOR QUE ACOLHE

# Conheça a história de quem escolhe se tornar uma Família Acolhedora em Maravilha

*Forma com que o serviço é implementado no município já é referência para diversas cidades da região*

TAMARA FINARDI

*“É um ato grandioso”.*

Assim, Dalva Elena Metz Fenner, de 61 anos, define os núcleos familiares que se disponibilizam a fazer parte da rede de Famílias Acolhedoras cadastradas para atender crianças e adolescentes afastadas do convívio da família de origem por determinação de ordem judicial. Em Maravilha, os acolhidos permanecem junto às residências das Famílias Acolhedoras em um ambiente que busca incentivar uma rotina familiar, mantendo as tarefas do dia a dia, mesmo diante de um momento delicado. O convívio através do Serviço de Acolhimento é realizado até que o retorno para a família de origem seja viabilizado ou, em caso de impossibilidade desta situação, o acolhido é encaminhado para adoção, situações que são decididas exclusivamente pelo Poder Judiciário.

Após se aposentar do trabalho realizado na área de saúde, dona Dalva seguiu movida pela vontade de ajudar o próximo. Em 2017, ao ouvir no rádio sobre a busca por Famílias Acolhedoras em Maravilha, buscou saber mais sobre a iniciativa e conversou com seu marido e os dois filhos já maiores de idade. Recebeu total apoio nesta missão e, desde então, 16 crianças já foram acolhidas em sua casa. **“Cada criança que passa deixa um aprendizado e transforma a família da gente para melhor”**, revela emocionada, lembrando as diversas vezes que foi surpreendida por gestos de carinho, onde o cuidado entre acolhido e Família Acolhedora emanam demonstrações de reciprocidade.

Trata-se de uma missão nobre e ao mesmo tempo desafiadora. Contudo, as famílias habilitadas podem contar com o suporte da equipe responsável por este serviço, a qual é vinculada à Secretaria Municipal de Assistência Social. Os integrantes das Famílias Acolhedoras participam de capacitações contínuas e encontros frequentes para trocar experiências. Os acolhidos também recebem os serviços de atendimento à saúde, preparo e acompanhamento emocional, e acesso à educação e lazer.

Embora o acolhimento seja por um período temporá-

rio, ele não é visto como um capítulo em branco na história destas crianças e adolescentes. Por isso, a Secretaria de Assistência Social promove o projeto “Minha Vida Dá Um Livro”, onde entrega o livro com páginas em branco para o acolhido relatar seu dia a dia junto da Família Acolhedora. Para Dalva este processo é muito positivo, pois no livro as crianças e adolescentes registram além de memórias, sentimentos que ajudam a compreender suas emoções. As páginas ganham o colorido de fotos tomando sorvete, o registro da ida ao dentista, desenhos e pinturas, enfim, diversos acontecimentos que, por menores que pareçam, contribuem para despertar o sentimento de pertencimento. Depois, este livro fica com o acolhido.

Falando em livro, Dalva recebeu uma surpresa especial durante um aniversário: a filha lhe presenteou com um livro personalizado e único, onde é contada a história de uma “Supermãe”, que além dos dois filhos de gestação é dona de um abraço gigante para acolher os filhos do coração. O livro é ilustrado e cada página transcreve afeto e arranca lágrimas de Dalva, que já enfrentou um câncer e conta que o convívio com as crianças lhe deu força para encarar a doença. Ela incentiva que famílias que se sintam aptas podem abrir o coração e conhecer mais sobre o serviço em Maravilha. Quem tiver interesse em conhecer os critérios necessários para inscrição pode entrar em contato: (49) 3664-1952.

## Serviço de Acolhimento em Maravilha

Dados da Secretaria de Assistência Social de Maravilha revelam que 20 crianças e adolescentes estão acolhidos neste momento. São sete as famílias habilitadas e o intuito é aumentar este número para atender situações que possam surgir e não sobrecarregar as famílias já cadastradas. “O número de acolhidos é considerável para a realidade do município”, avalia a secretária da pasta, Ana Paula Oliveira.

De acordo com a Administração Municipal, o serviço de Famílias Acolhedoras é regulamentado em Maravilha desde 2015. Porém, neste momento precisa de atualizações para se adequar a realidade atual e ampliar os atendimentos. Diante disso, o Projeto de Lei Complementar nº 005/2025, que trata da regulamentação do Serviço de Acolhimento a partir de uma perspectiva atualizada, foi elaborado pelo Poder Executivo e envi-

do à Câmara Municipal de Maravilha. Agora o projeto tramita no Legistavo onde, até o fechamento desta matéria, teve parecer favorável na Comissão de Constituição e Justiça e na Comissão de Educação e Saúde.

Para a secretária Ana Paula Oliveira, a aprovação deste projeto é de extrema importância pois irá impactar de forma positiva no serviço. Dentre as atualizações propostas, desvincula o serviço de acolhimento do sistema de abrigo institucional, já que este tipo de estrutura não existe mais no município. Outro ponto abordado na matéria é referente ao valor fixo mensal que as famílias recebem por criança acolhida. A nova lei visa reajustar este subsídio.

Além disso, uma lacuna que a aprovação do projeto visa suprir é a falta de uma pessoa coordenadora na equipe de acolhimento. O cargo que já existe ainda não foi ocupado, por isso a nova lei amplia os requisitos da contratação para atrair pessoas interessadas. Atualmente, a equipe responsável por este setor é composta por uma psicóloga e uma assistente social, ambas concursadas. A demanda de atendimento é ampla, pois envolve o acompanhamento constante dos acolhidos, das Famílias Acolhedoras e também das famílias de origem, bem como o suporte a todas estas frentes, atendendo os destinos determinados pelo Poder Judiciário e as estratégias de aproximação.

## Orgulho em ser referência

A secretária de Assistência Social enfatiza a relevância do Serviço de Acolhimento por promover laços familiares enquanto a situação do acolhido é analisada com todo o cuidado necessário pelos órgãos competentes. Além do mais, o serviço em Maravilha é tido como referência. Em fevereiro deste ano, a pasta e representantes das Famílias Acolhedoras participaram de um seminário regional, onde compartilharam as experiências no município e realizaram uma exposição fotográfica de registros feitos de forma voluntária pela fotógrafa Angela Maria, destacando o vínculo de afeto e cuidado durante o período de acolhimento. Agora, o município de Maravilha foi convidado a expor as telas e dividir a experiência em uma conferência estadual, que será realizada em Florianópolis no mês de junho.



Angela Maria

*O atendimento é feito através de famílias voluntárias da comunidade, que são selecionadas, capacitadas, cadastradas e acompanhadas pela equipe técnica*

## DEPENDÊNCIA E POPULARIZAÇÃO

## Saiba mais sobre os impactos do cigarro eletrônico

Especialista aborda prejuízos causados à saúde

TAMARA FINARDI

As diversas cores, os diferentes formatos e a variedade de sabores não ameniza os efeitos nocivos do cigarro eletrônico para a saúde. Também conhecidos como vape, pod, entre outros, os dispositivos eletrônicos para fumar (DEF) estão se popularizando, fato que gera preocupação.

Conversamos com uma pessoa de 24 anos que faz uso do cigarro eletrônico há dois anos. A fonte compartilhou seu relato sem se identificar publicamente. Quando começou a fumar através do dispositivo, acabou comprometendo parte da sua renda com este produto. Atualmente, tem buscado deixar o cigarro eletrônico cada vez mais de lado. Destaca que a atividade física foi um fator que contribuiu para esta consciência. **"Eu sempre tenho vontade de parar por conta do pós rolê, que me deixa sem conseguir respirar uns três dias seguidos"**, relata.

No Brasil, a comercialização, importação e propaganda de todos os tipos de DEFs é proibida pela ANVISA desde 2009. Mesmo diante deste cenário, dados do Ipec e do IBGE demonstram que o uso do cigarro eletrônico tem crescido no país.

**Especialista explica consequências para saúde**

A Dr<sup>a</sup> Joana Lunardi, médica pneumologista, alerta sobre os impactos do cigarro eletrônico na saúde e esclarece dúvidas:

**1 - Quais riscos o consumo de cigarro eletrônico traz para a saúde?**

O cigarro eletrônico não é seguro e traz sérios riscos à saúde. Ele contém substâncias como nicotina, que é altamente viciante e prejudicial ao sistema cardiovascular, além de compostos como formaldeído e acetaldeído, que podem ser formados durante a vaporização e têm propriedades cancerígenas. Outras substâncias como propilenoglicol e glicerina vegetal podem causar irritação nos pulmões e contribuir para doenças respiratórias.

**2 - É possível avaliar se o cigarro eletrônico é mais nocivo à saúde do que o cigarro convencional?**

Embora o cigarro eletrônico emita menos substâncias tóxicas do que o cigarro tradicional, ele ainda é

extremamente prejudicial à saúde. A nicotina, presente em muitos desses dispositivos, causa dependência e afeta diretamente o sistema cardiovascular, aumentando o risco de doenças cardíacas. Além disso, as substâncias químicas presentes no vapor ainda podem levar a danos pulmonares, cardiovasculares e até câncer. A comparação com o cigarro convencional não deve desviar o foco: ambos são perigosos e não há "opção segura" entre os dois.

Embora algumas pessoas considerem o cigarro eletrônico uma "ferramenta" para parar de fumar, as pesquisas indicam que ele pode apenas substituir o vício do cigarro convencional por outro vício, sem necessariamente ajudar na cessação do tabagismo. Organizações como a OMS e o Ministério da Saúde alertam que o uso de cigarros eletrônicos pode até piorar o quadro de dependência.

**3 - Com que velocidade o cigarro eletrônico pode gerar dependência?**

O cigarro eletrônico pode gerar dependência muito rapidamente, principalmente devido à alta concentração de nicotina encontrada em muitos dispositivos. A nicotina, substância altamente viciante, age diretamente no sistema nervoso central, criando uma forte dependência em um curto período. Usuários podem desenvolver esse vício em questão de dias ou semanas, e uma vez viciados, a dificuldade para parar aumenta significativamente. O vício pode ter efeitos prejudiciais tanto no físico quanto no psicológico, afetando a saúde respiratória, cardiovascular e emocional.

**4 - O que é a EVALI e qual a sua relação com o cigarro eletrônico?**

A EVALI (E-cigarette or Vaping Product Use-Associated Lung Injury) é uma condição grave associada ao uso de cigarros eletrônicos. Essa lesão pulmonar pode causar sintomas como falta de ar, dor no peito, tosse persistente, febre e cansaço extremo. Em casos graves, pode levar à internação e até à morte. A EVALI é uma doença que deve ser tratada com seriedade, pois o impacto nos pulmões pode ser irreversível.

**5 - Em seus atendimentos nos últimos anos, você identifica aumento de problemas de saúde envolvendo o consumo de cigarros eletrônicos na região?**

Sim, tenho observado um aumento preocupante no número de pacientes com problemas respiratórios, tosse crônica e falta de ar relacionados ao uso de cigarros

eletrônicos. O mais alarmante é que muitos desses casos envolvem jovens e adolescentes, faixa etária que muitas vezes não percebe a gravidade dos riscos envolvidos. Esses pacientes não só apresentam problemas respiratórios, mas também sinais de dependência de nicotina, o que é ainda mais preocupante, pois eles estão apenas começando a viver com as consequências do vício. O uso de cigarro eletrônico tem se tornado uma verdadeira epidemia entre os mais jovens, e a conscientização é urgente.

**6 - Quais as principais orientações para quem deseja parar de fumar?**

A principal orientação é procurar ajuda profissional especializada para lidar com o vício de maneira eficaz. Existem tratamentos comprovados, como terapia cognitivo-comportamental e medicamentos para controle de nicotina, que podem ajudar a pessoa a parar de usar o cigarro eletrônico de forma segura. Além disso, é fundamental evitar situações que desencadeiem o desejo de usar o dispositivo, como ambientes em que outras pessoas estejam fumando ou vaporizando. O uso de cigarros eletrônicos não é uma solução, mas sim um problema, e a melhor forma de viver uma vida saudável é se desvincular desse vício o quanto antes.

Divulgação

Joana Lunardi é formada em medicina pela Unochapecó, possui especialização em Clínica Médica pela UFPel e especialização em Pneumologia pelo Hospital Santa Casa de Misericórdia de POA



PRF/SC

A comercialização de cigarro eletrônico é proibida no Brasil. Na imagem, registro de uma apreensão da PRF/SC

**Grupo de Combate ao Tabagismo em Maravilha**

A Administração Municipal demonstra preocupação diante das consequências do cigarro eletrônico. O grupo de apoio para quem deseja parar de fumar, coordenado pela Secretaria Municipal de Saúde, também recebe pessoas que fazem uso deste dispositivo.

Este ano, o cronograma de encontros inicia na próxima quinta-feira (3), às 19h, no 2º andar do Centro Especializado em Saúde de Maravilha. As demais reuniões irão ocorrer nos dias 10, 17 e 24 de abril, 8 e 22 de maio e 5 de junho. Pessoas interessadas podem se inscrever através do telefone (49) 9 8813-3776 ou procurar um (a) agente de saúde.





PÁSCOA E TIRADENTES

# Agente de viagens sugere destinos para os maravilhenses aproveitarem o próximo feriadão

Período de 18 a 21 de abril é uma boa oportunidade para apostar em descanso e lazer fora da cidade

**CAMILLA CONSTANTIN**

Neste ano a Sexta-feira Santa, em 18 de abril, será seguida pelo feriado de Tiradentes, em 21 de abril – totalizando quatro dias de descanso. A oportunidade é ideal para aqueles que gostam de viajar e querem aproveitar para explorar novos locais.

De acordo com a agente de viagens Renata Silva Sousa, esse é um feriado muito celebrado, principalmente em cidades e hotéis onde a te-

mática e o lazer são importantíssimos para fomentar o turismo.

“Atualmente as famílias vem buscando opções de hospedagem onde possam desfrutar de uma experiência, onde as crianças consigam ter entretenimento e diversão, ao mesmo tempo em que os pais podem descansar e aproveitar a estadia. Alguns destinos procurados nessa época, para viver essa experiência de Páscoa de uma forma encantadora, são: **Gramado, Gaspar e Pomerode**”, diz.

Com o clima de outono, esse também pode ser o momento perfeito para apostar em destinos que combinam paisagens naturais e boa gastronomia. Nesse sentido, Renata destaca que cabanas e chalés estão em alta, pois proporcionam momentos de lazer e tranquilidade.

Para quem busca esse tipo de hospedagem, ela recomenda opções na **Serra Catarinense**, ou até mesmo o **Espaço Conectar em Mondai**, que oferece toda a infraestrutura para a família curtir o feriado no local.

“Em sua maioria, as pessoas da nossa cidade e região estão preferindo destinos mais próximos, tendo em vista que facilita a viagem de carro e assim pode se tornar uma opção mais econômica”, explica.

Renata afirma que quem gosta de uma hospedagem relaxante e com muito entretenimento para as crianças, pode fazer reservas no **Itá Thermas Resort** e no **Hotel Vila Germânica em Piratuba**. Além de contar com estrutura temática nessa época, oferecem ecoturismo e muita diversão para as famílias.

“Você que está com vontade de colocar o pé no mundo nesse feriado, essas são as minhas principais recomendações”, diz.

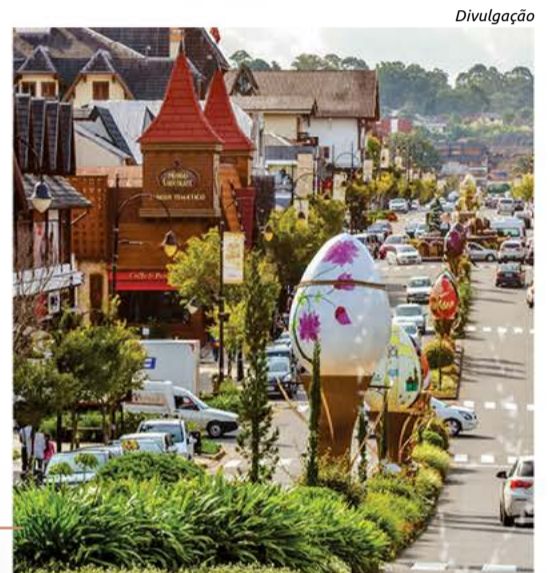

Divulgação

De hoje (28) até 21 de abril as ruas de Gramado estarão decoradas, para encantar os visitantes da Capital Nacional do Chocolate Artesanal



Hotel Vila Germânica é referência em gastronomia afetiva, com pratos típicos da culinária local

As melhores ofertas você encontra aqui!

(49) 3664-3911

Ofertas válidas para os dias: 27/03 a 03/04/2025

Café solúvel Nescafé vidro 160g

**24,68** UND

**CLUBE**  
+ sorteio

Lava roupas em pó Brilhante limpeza total 1,6kg - grátis 150g und R\$19,99

**18,49** UND

GRÁTIS 150g

Salsicha Aurora 500g (frango ou hot dog)

**7,99** UND

**CLUBE**  
+ sorteio

Suco de uva integral Garibaldi 1,5l (branco ou tinto) R\$16,99

**14,99** UND

Arroz parboilizado Chinês 5kg

**20,99** UND

Óleo de soja Soya 900ml

**7,29** UND

## REPRESENTATIVIDADE NO ESPORTE

# De forma inédita, equipe feminina adulta irá representar Maravilha na Liga Catarinense de Futsal

*Além de disputar a categoria adulta, este ano também conta com participação das meninas na categoria de base*

**TAMARA FINARDI**

Pela primeira vez a equipe feminina adulta irá disputar a Liga Catarinense de Futsal (LCF) representando o município de Maravilha. Além disso, o Sub-13 feminino também jogará a competição. As inscrições de ambas as equipes maravilhenses foram realizadas pela Administração Municipal, as quais levam o nome SEJL (Secretaria de Esportes, Juventude e Lazer).

**“A motivação para inscrever as equipes de futsal feminino nas categorias adulto e de base vem de um compromisso da Secretaria de Esportes em promover a inclusão, igualdade de oportunidades e o desenvolvimento do esporte no município”,** explica o secretário da pasta, Eduardo Stieler.

Juliana Taiz Brambilla, 33 anos, é de Maravilha e joga desde os 14. Para ela, a oportunidade de integrar a equipe adulta para disputar jogos da LCF pela primeira vez, representa uma experiência única. Em sua percepção, o incentivo à participação de competições é importante para que o futsal feminino possa crescer cada vez mais no município. **“Se luta há muito tempo pela visibilidade da modalidade”,** destaca a jogadora.

A estreia das equipes em 2025 já tem data marcada. No adulto, as mulheres entram em quadra para disputar a primeira partida em casa, no dia 19 de abril, onde enfrentam a equipe de São Lourenço do Oeste. Já as meninas do Sub-13 encaram seus primeiros duelos no dia 24 de maio em Guaraciaba, diante das equipes Joni Gool (SMOeste) e do time da casa.

Neste momento, o treinador Aldair Priebe está trabalhando na preparação das equipes. Ele avalia que a expectativa em relação à participação na competição motiva as jogadoras e contribui para a visibilidade da modalidade. Em relação às categorias de base, o treinador aposta que a participação na competição de nível estadual também contribuiu para um trabalho a longo prazo, além de aumentar as chances de manter talentos locais defendendo a bandeira do município nas competições.

### Os jogos

A categoria adulta é composta por duas chaves, de cinco equipes cada. Os times de cada grupo jogam duas vezes entre si, com partidas dentro e fora de casa. A equipe maravilhense encara em sua chave, além de São Lourenço do Oeste, representantes de Campo Erê, Xanxerê e Gol de Bico (SMOeste). Os quatro melhores se classificam para a fase seguinte.

No Sub-13, a primeira fase é dividida em dois grupos e as meninas tem compromisso uma vez ao mês, onde disputam dois jogos em um dia. Os dois melhores de cada grupo avançam na competição, e Maravilha busca garantir sua vaga tendo como oponentes em seu grupo Joni Gool (SMOeste) e Guaraciaba.

### Apoio

De acordo com a Secretaria de Esportes, Juventude e Lazer, através da pasta estão sendo disponibilizados recursos para treinamento, transporte, uniformes, infraestrutura e acompanhamento técnico.

**“Em relação a parcerias com organizações**

**privadas, estamos em busca de patrocinadores e apoiadores locais que compartilhem da nossa visão de fortalecer o esporte feminino no município. Já temos algumas empresas locais que estão se mostrando dispostas a apoiar nossas equipes, seja por meio de patrocínios diretos e fornecimento de uniforme”,** explica o secretário Eduardo Stieler.

Fotos: Tamara Finardi/O Líder



Equipe adulta fará sua estreia em casa no dia 19 de abril



No Sub-13, meninas cultivam boas expectativas em relação à competição

**Linha Dove**  
(Shampoo, condicionador, desodorante e linha infantil)  
**com 15% de desconto!**

**WELLA** QUALIDADE DE SALÃO

**KOLESTON**  
COLORAÇÃO PERMANENTE | 100% COBERTURA DOS BRANCOS  
300% cor intensa, hidratação e brilho  
Resistente a 7 lavagens com água quente

**Tintura Koleston**  
(exceto cores especiais)

**R\$ 20,99**

**FARMÁCIA FARMAMED**

**Loção hidratante**  
Isacare 475ml

**R\$ 11,80**



**Fixador aerossol Karina**  
**com 15% de desconto**



TURISMO QUE LEVA AO OESTE

# Do mar ao Brasil: a jornada de Alex Penninckx pelo mundo a bordo de um veleiro

*O belga chegou a Maravilha através de um registro fotográfico feito no Sítio Acquavitta, em Maravilha*

ANA CAROLINA RODRIGUES

Muitas pessoas se perguntam o que fazer depois da aposentadoria. Alguns continuam trabalhando, estudando ou aproveitando a vida em suas cidades, enquanto outros decidem viajar pelo mundo para conhecer novas culturas e pessoas. Esse foi o caminho escolhido por Alex Penninckx, um belga que, nos últimos 10 anos, tem explorado diferentes países, culinárias e, principalmente, feito amizades ao longo de sua jornada.

Alex trabalhou em um órgão governamental na Bélgica e sempre teve o desejo de desbravar o mundo. Assim, em 2015, no mesmo dia em que se aposentou, iniciou sua grande aventura: viajar pelo mundo a bordo de um veleiro.

Suas viagens começaram aos 45 anos, quando adquiriu a embarcação que se tornaria sua casa flutuante. Os primeiros destinos foram os países do norte da Europa e o Mar Báltico. Com a chegada do inverno, decidiu rumar ao sul, mas um acidente inesperado o obrigou a retornar à Bélgica para se recuperar. Após sua recuperação, retomou sua jornada, passando pela Espanha, pelas Ilhas Canárias e por Cabo Verde.

Em seguida, navegou até a Guiana Francesa, uma travessia que levou exatas duas semanas e um dia para ser concluída. Alex explica que toda viagem pelo mar exige uma preparação rigorosa. Antes de cada travessia, ele se abastece com alimentos enlatados e produtos de longa duração. No entanto, a preparação vai além do aspecto material: é preciso lidar com a saudade e com o fato de deixar a casa fechada por longos períodos.

**“Para mim, lidar com a saudade e ficar longe é tranquilo, porque sou muito independente. E hoje, com a internet, tudo fica mais fácil”**, destaca Alex. Ainda assim, ele retornou algumas vezes à Bélgica para rever amigos e familiares. Durante suas ausências, aluga sua casa e, ao voltar, em algumas ocasiões precisou contar com a hospitalidade de amigos.

O velejador já percorreu diversas regiões do mundo, incluindo a Europa, o Mar Mediterrâneo e a Patagônia. Em sua atual expedição, desembarcou no Brasil, chegando primeiramente a Salvador, na Bahia. Em três semanas de estadia no país, já passou por Salvador, São Paulo, Rio de Janeiro e Santa Catarina, tendo como último destino o Paraná. Depois disso, retornará à Bélgica para descansar e reencontrar seus entes queridos.

Ao compartilhar suas impressões sobre o Brasil, Alex ressaltou que, na Europa, o país é visto de forma muito limitada. **“Na Europa, temos uma visão bem diferente do Brasil. Na verdade, o país não é muito bem visto e, quando mencionado, as pessoas pensam apenas na Floresta Amazônica e no Carnaval do Rio de Janeiro. Mas, quando cheguei aqui, vi um Brasil muito maior, com prédios, novos negócios... não é só floresta”**, comenta. Ele ainda menciona que percebeu semelhanças entre o Brasil e os Estados Unidos.



**Como Alex chegou a Maravilha?**

Sua paixão pela natureza e o desejo de conhecer pessoas novas o trouxeram até Maravilha. Durante uma pesquisa na internet sobre locais próximos à Argentina, encontrou primeiro São Miguel do Oeste. Após mais

buscas, se deparou com uma foto do Sítio Acquavitta, localizado em Maravilha. A paisagem do lugar chamou sua atenção, e ele decidiu ficar ali por três dias.

O belga conta que se sentiu muito bem acolhido pela população brasileira. “Mesmo quando percebem que não falo português, todos querem ajudar de alguma forma”, afirma. Além disso, ele destacou a beleza natural de Maravilha e a recepção calorosa de Lucirlene Pertuzatti e sua família.

O Sítio Acquavitta, situado na Linha Três Coqueiros, oferece uma paisagem encantadora, amplo espaço e contato direto com a natureza. O local também faz parte da Rota de Turismo organizada pela Comtur, tornando-se um ponto de interesse para quem busca experiências autênticas na região.

**Sobre as viagens**

Alex criou um site e lá posta alguns dos lugares que já passou, porém explica que devido à falta de tempo para atualizar a plataforma, não colocou os registros dos últimos seis anos. Além disso, o site recebe o nome do seu veleiro: Perspective. Afinal, viajar transforma a visão de mundo, ampliando horizontes e trazendo novas perspectivas sobre a vida.



**Agradecimento**

A equipe de reportagem agradece a Lucirlene e sua família pela recepção calorosa e pelo apoio durante a entrevista. Nosso agradecimento também se estende a Mateus Marcon, que realizou a tradução de toda a conversa, tornando possível a comunicação com Alex, que não fala português.

**CAMPANHA DO LIONS****Retirada das bolachas será na próxima semana***Lucro será destinado para a tradicional Campanha da Visão***CAMILLA CONSTANTIN**

O Lions Clube Maravilha realiza mais uma edição da Campanha de Bolachas, com três opções disponíveis: rosca, italiana e de manteiga. Conforme o presidente, Carlos Alberto Spricigo, cada bandeja, com

500 gramas, é comercializada por R\$25.

A retirada está agendada para a próxima sexta-feira, dia 4 de abril, na sede do clube. Os organizadores destacam que o lucro obtido com a venda das bolachas será destinado para a tradicional Campanha da Visão.

Arquivo/O Líder



Retirada será feita na sede do clube

**CAUSA ANIMAL****ONG Ame Bicho de Maravilha organiza venda de pizzas****CAMILLA CONSTANTIN**

A ONG Ame Bicho está promovendo uma ação solidária de venda de pizzas, com o objetivo de arrecadar recursos para a continuidade dos trabalhos em prol dos animais. As fichas podem ser adquiridas com as voluntárias, no valor de R\$30 cada.

A entrega das pizzas, produzidas pela Panificadora Bolfe, está marcada para o dia 12 de abril. A retirada pode ser feita das 9h às 13h, ao lado do empreendimento. Os sabores disponíveis são: frango, quatro queijos, chocolate branco, chocolate preto, calabresa, bacon, portuguesa e brócolis.

Arquivo/O Líder



Ao todo, são oito sabores disponíveis

**NOVOS ASSOCIADOS**

Na última semana o Lions Clube Maravilha promoveu a cerimônia de posse dos novos associados, além da elevação do quadro do past presidente, Darci Kafer. O evento contou com a presença da governadora do Distrito LD8 do Lions, Sirlei Rigo.

Os dez novos associados são: Dirceu Cerbaro e Keli Bianchet Cerbaro; Elecir Machado Perin e Anacir Perin; Ricieri Francisco Cortelini e Janete Pereira dos Santos; Valmor Carlos D'Agostini e Onilva Ortolan D'Agostini; Vanderlei Leandro Borth e Paula Roberta Manfrin.

O Lions é uma organização internacional, sem fins lucrativos, que atua no bem-estar social. Em 2025, o clube completa 57 anos de serviço voluntário no município.

Divulgação



No dia 19, dez novos associados foram empossados

**ENCOMENDAS****Rede Feminina de Maravilha promove venda de casquinhas de Páscoa****CAMILLA CONSTANTIN**

A Rede Feminina de Combate ao Câncer de Maravilha iniciou na última semana a venda das tradicionais casquinhas de Páscoa. De acordo com a entidade, o valor arrecadado será revestido em prol da população, por meio de prevenção, acompanhamento, tratamento e cura do câncer.

A ação mobiliza o grupo de voluntárias, que contribuem com a pintura das casquinhas e a produção do "cri-cri". Neste ano, serão disponibilizados aproximadamente 200 quilos de amendoim. Os interessados em garantir as casquinhas, no valor de R\$25 por dúzia, podem fazer as encomendas pelo WhatsApp (49) 9 8892 1288.

Camilla Constantin/O Líder



Assim como no último ano, o valor é de R\$25 por dúzia

## CDL E AE

NA IMPRENSA

# 12º Fórum Empresarial vai conectar Inteligência Artificial e Emocional

POR CLAUDIA SCHVERZ

O mundo dos negócios está mudando rapidamente, impulsionado pela transformação digital e pelo avanço da Inteligência Artificial (IA). Mas, em meio a tanta inovação, um aspecto continua essencial: **as conexões humanas**. Esse é o tema central do **12º Fórum Empresarial de Maravilha**, que acontece nos dias **9 e 10 de abril**, reunindo especialistas para debater como a tecnologia e a inteligência emocional podem andar lado a lado.

A programação do evento foi estruturada para oferecer um olhar equilibrado entre o impacto da IA nos negócios e a importância da empatia no ambiente corporativo. **No primeiro dia, os participantes serão imersos no universo da tecnologia**, com palestras de **Beatriz Bonadiman** e **Magno Maciel**, que discutirão como a IA pode impulsionar empresas, otimizar processos e transformar a forma como tomamos decisões.

**Já na segunda noite, o foco será a inteligência emocional**. Em um cenário

onde a automação cresce a cada dia, a capacidade de se relacionar, liderar com empatia e construir equipes fortes faz toda a diferença. Para falar sobre isso, o evento contará com **Adriano Schlosser** e o renomado **Pastor Claudio Duarte**, trazendo reflexões valiosas sobre como equilibrar razão e emoção no ambiente de trabalho.

### Por que você não pode perder o 12º Fórum Empresarial?

O Fórum Empresarial já se consolidou como um dos eventos corporativos mais relevantes da região. **A última edição reuniu mais de 800 participantes** e, neste ano, a expectativa é ainda maior. Além de conhecimento de alto nível, o evento é uma oportunidade única para networking, troca de experiências e novas parcerias de negócios.

A presidente da CDL e AE de Maravilha, **Caroline Maldaner**, destaca que o

Fórum deste ano será um divisor de águas para profissionais e empresários: "A IA amplia nossas capacidades, mas é a empatia que fortalece os vínculos e impulsiona os negócios. Queremos mostrar que tecnologia e emoção podem caminhar juntas para um futuro mais colaborativo e inovador."

### 80% dos ingressos para o evento já estão vendidos!

Os ingressos para o 12º Fórum Empresarial de Maravilha já estão no segundo lote e a demanda continua alta. **Mais de 80% das entradas já foram vendidas**, restando apenas poucas unidades disponíveis. Associados das entidades podem adquirir o ingresso por **R\$219,00**, enquanto o valor para não associados é de **R\$239,00**. Para garantir sua participação nesse evento transformador, acesse **www.sympla.com.br** e faça sua compra antes que se esgotem!

Fotos: CDL/AE



# Outlet Maravilha bate recordes e movimentou mais de R\$ 6 milhões em negócios

A 4ª edição do Outlet Maravilha reafirmou seu sucesso e se consolidou como a maior feira de descontos da região. Realizado nos dias 14, 15 e 16 de março no Parque de Exposições Carlos Alberto Begrow (Tomatão), o evento superou expectativas, reunindo aproximadamente 18 mil visitantes e movimentando mais de R\$ 6 milhões em vendas. Com a participação de 70 expositores, a feira ofereceu produtos com descontos de até 80% e proporcionou uma experiência de compras inovadora para o público.

Promovido pela 360 Produtora, em parceria com a CDL e Associação Empresarial de Maravilha, por meio do Núcleo

do Comércio, o Outlet Maravilha atraiu consumidores de diversos municípios da região. Durante os três dias de evento foram comercializados, incluindo roupas, calçados, cosméticos, móveis, veículos e serviços como segurança, construção civil, monitoramento, educação e ensino e provedores de internet.

A presidente da CDL e da Associação Empresarial de Maravilha, Caroline Maldaner, comemorou os resultados e ressaltou a importância da feira para a economia local. **"O Outlet Maravilha demonstra a força do nosso comércio e a capacidade de inovação dos nossos empresários. A cada edição, per-**

**cebamos um crescimento significativo, tanto em participação de expositores quanto no público visitante. Essa é uma iniciativa que movimentou toda a cadeia econômica da região"**, enfatizou.

Segundo Pablo Lauxen, proprietário da 360 Produtora e organizador do evento, esta edição consolidou ainda mais o Outlet Maravilha como um grande evento de negócios. **"Nosso desafio foi trazer uma dinâmica diferenciada nas vendas, tornando o consumidor o protagonista da experiência de compra. Isso foi possível graças ao alto nível de preparo e maturidade dos ex-**

**positores, que abraçaram essa proposta"**, destacou.

A diretora do comércio da CDL e Associação Empresarial de Maravilha, Andreza Ballestreri, também avaliou positivamente o evento. **"O Outlet Maravilha é um momento de grandes oportunidades, permitindo que os expositores divulguem suas marcas para novos clientes e renovem seus estoques"**, afirmou.

Com mais uma edição de sucesso, o Outlet Maravilha se firma como um evento aguardado no calendário do varejo regional, fortalecendo o setor e criando oportunidades para consumidores e empreendedores.



# LEGISLATIVO

## Câmara de Vereadores entrega placa em homenagem ao escritor maravilhense Adilson Lambrecht

*Sessão ordinária/especial também registrou aprovação de cinco projetos de lei*

Quarta sessão ordinária de março do Poder Legislativo maravilhense ocorreu na segunda-feira (24), no Plenário Frei Silvestre Galdi, com a presença de dez vereadores. Ausente o vereador Laércio José Fornasari (MDB), por motivos de saúde. Na ordem do dia constavam cinco projetos de lei tramitando em segundo turno, os quais foram aprovados por unanimidade pelos vereadores:

- Projeto de Lei nº 5/2025, que autoriza abertura de crédito adicional suplementar de R\$194.700,00 para a Secretaria de Assistência Social, na execução do Projeto "Mais Viver" e Escuta Especializada;

- Projeto de Lei nº 6/2025, que autoriza abertura de crédito adicional especial de R\$304.856,27 para o Projeto "Mais Viver", com objetivo de adquirir equipamentos de pilates e academia;

- Projeto de Lei nº 7/2025, que autoriza abertura de crédito adicional suplementar de R\$150 mil para execução e reforma da casa que será reestruturada para o CREAS;

- Projeto de Lei nº 12/2025, que autoriza os poderes Executivo e Legislativo a conceder recomposição anual de 4,87% no vencimento dos servidores municipais e agentes políticos;

- Projeto de Lei Legislativo nº 1/2025, de autoria da Mesa Diretora, que altera e cria denominações, atribuições e vencimentos do quadro de cargos dos servidores da Câmara de Vereadores, previstos na Lei nº 4.308/2023.

**Tramitando em votação única, o Plenário apreciou favoravelmente, novamente por unanimidade, as seguintes matérias:**

- Indicação nº 10/2025, do vereador Gilmar Francisco Castanha (MDB), a qual solicita que o Executivo, através do Departamento de Trânsito, estude a possibilidade de tornar via de mão-única as travessas das Camélias e das Orquídeas, no Bairro Bela Vista;

- Indicação nº 11/2025, do vereador Natalino

Prante (PP), que solicita ao Executivo criar programa que desperte o interesse de crianças e adolescentes pela área da agricultura, incluindo palestras e visitas aos locais de produção.

### ENTRADA

As seguintes matérias deram entrada na quarta sessão ordinária de março:

- Projeto de Lei nº 13/2025, que autoriza abertura de crédito adicional suplementar de R\$72.894,11 para remuneração dos professores e profissionais de Magistério;

- Projeto de Lei nº 14/2025, que altera dispositivos da Lei Municipal nº 1.942/1993, sobre o Código Tributário de Maravilha;

- Indicação nº 12/2025, dos vereadores das bancadas do PP e PSDB, que solicita ao Executivo estudar a possibilidade de instalar câmeras de segurança em todas as salas dos centros de educação infantil e ensino fundamental, da rede municipal.

Fotos: Divulgação



Escritor maravilhense Adilson Luis Lambrecht

### HOMENAGEM A ADILSON LUIS LAMBRECHT

A segunda parte da sessão ocorreu em caráter especial, com homenagem ao escritor maravilhense Adilson Luis Lambrecht, segundo prevê a Resolução nº 3/2024, do dia 8 de julho do último ano. A homenagem incluiu entrega de placa em reconhecimento pela sua contribuição cultural à população maravilhense, por meio da publicação de livros.

Na oportunidade também foi lido o histórico do laureado e um agradecimento em nome do homenageado, além das falas do presidente do Legislativo, vereador Gilmar Castanha, do prefeito Vinicius Ventura e do autor da resolução, o ex-vereador Valdemar Roversi. Composto ainda a mesa de trabalhos estava a vice-prefeita e secretária de Educação do município, Nadia Signor. Adilson Lambrecht possui doença degenerativa, que limita sua mobilidade e para a qual a medicina ainda não encontrou a cura. Diante da sua condição, Lambrecht encontrou entretenimento na leitura e escrita, o que rendeu na publicação de seis livros, todos de maneira independente. Dos seis livros publicados pelo escritor maravilhense, dois resultaram em premiação para o autor.



Momento de entrega da placa em homenagem



Homenageado Adilson Luis Lambrecht e os vereadores presentes na sessão

### Agenda legislativa

Acompanhe a primeira sessão ordinária de abril da Câmara de Maravilha: quinta-feira (03/04), às 19h, no Plenário Frei Silvestre Galdi.



## ONEIDE BEHLING

### UM PASSO PARA A FINAL

O time Sub-18 do Clube Recreativo Maravilha está prestes a fazer história! Com uma campanha quase perfeita, os jovens atletas estão a apenas um passo da final do Campeonato Regional de Amadores. No último fim de semana, o time venceu o primeiro jogo da semifinal, em uma partida emocionante realizada na casa do adversário. Agora, com a vantagem do triunfo no primeiro jogo, pelo placar de 2 a 0, o time recebe o Guarani de São Miguel do Oeste no Estádio Dr. Leal Filho, neste sábado (29), para o jogo da volta. Será uma partida decisiva, e os atletas do Clube Recreativo Maravilha precisarão de toda a sua habilidade, garra e determinação para avançar para a final. Vamos torcer!

### CRM 1 X 4 COMETA

Clube Recreativo Maravilha vive um momento de grande desafio após a derrota em casa para o Cometa de Itapiranga, no primeiro jogo da semifinal do Campeonato Regional de Amadores. Com essa goleada, o Cometa parece ter dado um grande passo em direção à final, mas o CRM não deve ser descartado ainda. A equipe maravilhense tem mostrado uma campanha de altos e baixos, e é capaz de surpreender em qualquer momento. Agora, o desafio será ainda maior, pois o CRM precisará vencer na casa do adversário, tirar a diferença de gols para buscar a vaga na final. Será um jogo difícil, mas não necessariamente protocolar. O CRM pode tentar adotar uma postura mais ofensiva e arriscar tudo para buscar a vitória. A pergunta é: será que o CRM consegue reverter a situação e surpreender o "Bicho Papão"? O jogo deste domingo promete ser emocionante. Vamos aguardar e ver o que acontece.

### FUTSAL

Futsal de Cunha Porã começou com o pé direito na Série Prata da Federação Catarinense de Futsal! Em sua estreia em casa, superou o Marcílio Dias de virada, vencendo por 2 a 1. O adversário sentiu o tamanho da quadra e não conseguiu lidar com a pressão exercida pelos jogadores de Cunha Porã. A vi-

tória foi um resultado justo, considerando a superioridade da equipe anfitriã durante grande parte da partida. O desafio será manter o ritmo e conquistar mais uma vitória. Neste sábado, a ADCP visita o time de Videira. Será um teste importante para a equipe, que busca consolidar sua posição na competição.

### VÔLEI

Pinhalzinho viveu um momento emocionante na segunda-feira (24), quando recebeu a equipe do Tijuca, Rio de Janeiro, pela Série B da Liga Nacional de Vôlei. O ginásio lotado e a transmissão ao vivo do canal SporTV criaram uma atmosfera eletrizante, mas infelizmente, as meninas da Pinhalense não conseguiram aproveitar o apoio da torcida e acabaram perdendo o jogo por 3 sets a 0 no primeiro jogo da semifinal. A derrota foi um resultado decepcionante, considerando a expectativa criada pela equipe e pela torcida. No entanto, é importante lembrar que a Super Liga B é uma competição de alto nível, e as equipes que competem nela são todas muito fortes. É importante manter a motivação e a confiança.

### DIRETORIA

A diretoria do Clube Recreativo Maravilha entrou em contato com a coluna para esclarecer alguns pontos importantes sobre a atual situação da equipe. E é justo que sejam feitos esses esclarecimentos, pois muitas vezes as pessoas não têm conhecimento das dificuldades e desafios que os clubes amadores enfrentam. Cláudio Roberto Frandoloso explicou que a equipe ficou um ano sem participar de competições no futebol amador, o que é um grande desafio para qualquer clube. Além disso, os jogadores são jovens e não recebem salário para atuar, o que é um exemplo da paixão e dedicação que eles têm pelo esporte. Mas o que é mais importante é que a diretoria está trabalhando em um projeto de reconstrução. Visando criar uma base sólida para o futuro. Isso é um exemplo de visão e planejamento, e é algo que deve ser elogiado. Agora, é importante que a torcida e a comunidade em geral apoiem esse projeto e essa equipe.

**VIDAL**  
REVESTIMENTOS

**FoLetto**

**FIQUE TRANQUILO!**  
Seu maior tesouro está em boas mãos!

**De Gasperi**  
SEGUROS

**Despachante**  
Lunelli

49 3664-0443 | 49 3664-0001 | 49 3664-1266



# CRESOL

TUDO COMEÇA *por você.*

# HORTI fruti

 **IGUATEMI**  
SUPERMERCADOS

**Aqui o horti  
é do campo  
para sua mesa!**  
**Tudo sempre  
Fresquinho!**

 @iguatemi\_supermercados  
 @iguatemi.supermercados



# LOTE DOURADO

**UM LOTE LIMITADO DE CARROS  
COM PREÇOS IMPERDÍVEIS.**



Desacelere. Seu bem maior é a vida.

