



CRIME ORGANIZADO

Grande operação prende sete pessoas, apreende carros, dinheiro e drogas



Ação policial realizada em Maravilha e região faz alusão à BR-158, que é a rota de acesso a integrantes de uma facção criminosa

PÁGINA 26

CÂMARA

Refis é aprovado em primeiro turno

Projeto de Lei Complementar institui medidas para recuperação fiscal 2021

PÁGINA 4

21 DE ABRIL

Dia das Polícias Civil e Militar

Jornal O Líder buscou saber mais sobre as instituições que promovem a segurança de Maravilha diariamente



PÁGINAS 20 e 21

INDECISÃO

Após exoneração de Erno Schwerz, Regional de Educação vive impasse

Arquivo/O Líder



Antes de deixar a função, no dia 30 de março, Moisés demitiu várias pessoas no Estado, incluindo o coordenador da região

PÁGINA 7



DIRETO AO PONTO

por LUIZ CLÁUDIO CARPES

CONTRATE UM ESTAGIÁRIO

Muitas pessoas ou empresas e empresários olham com desconfiança para estagiários. Acreditam, erroneamente, que tem obrigações e vínculos trabalhistas. É preciso tornar claro que há lei própria para regulamentar o estágio - lei 11788. Se o empresário a seguir, não terá problema algum. O estágio é importante porta a ser aberta para um futuro profissional de sucesso, para aquele que puder dispor deste trabalho. Hoje, pela lei, podem ser estagiários aqueles que já tiverem completado 16 anos, e que estiverem cursando ensino médio, técnico ou superior. O estagiário não tem vínculo trabalhista, como disse, e não gera encargos para o empregador. Tem uma carga horária diferenciada (que via de regra, são seis horas para estudantes de ensino superior e quatro horas diárias para quem fizer curso de ensino médio), e a contratação pode se dar pelo prazo máximo de dois anos. Além disso, a rescisão é livre pelo lado de quaisquer das partes. O estagiário, como não gera encargos trabalhistas, tem direito apenas a um seguro, pelo período que estiver atuando na função. E por fim, para deixar clara a situação de quem fizer estágio, é tempo que não computa para aposentadoria. Todavia, o estagiário pode, caso queira, recolher sua contribuição previdenciária para adiantar tempo de serviço/contribuição. Agora, o mais importante mesmo é o ganho de experiência e conhecimento na área que estiver buscando uma formação. Um ganho importantíssimo no mercado competitivo. Muitas vezes, quem tem experiência ganha ponto decisivo na hora de ingressar na carreira profissional.

NOVAS REGRAS DE TRÂNSITO JÁ ESTÃO VALENDO

As novas alterações no Código de Trânsito Brasileiro entraram em vigor no dia 12 de abril. Muito bem. Alterações importantes? Algumas sim, outras nem tanto. Entendo que as principais dizem respeito aos pontos da carteira, ao tempo de validade da CNH, e por aí vai. E para não perder o hábito, alguns pontos da nova lei a gente não sabe como vai ser, ou como se vai fiscalizar. Um deles é a obrigatoriedade de o motorista reduzir a velocidade ao passar (ultrapassar) um ciclista. Quem vai fiscalizar? Como vai funcionar? Ninguém sabe. E a outra, em breves apontamentos, é a impossibilidade de licenciar veículo que não tenha feito recall (substituição de peças defeituosas, promovido via de regra pela montadora da marca). Quando o cidadão for licenciar e não conseguir, deverá ser contatada a fábrica, e esta, em teoria, deverá disponibilizar a possibilidade do serviço ou a informação de realização do mesmo. Mas veja bem, caro leitor. Escrevi "em tese"! É exatamente isso. Como vai funcionar? E se o recall tiver sido feito e no sistema constar serviço em aberto? Novamente ninguém sabe que rumo tomar ou o que vai acontecer. Já escrevi, já disse e torno a dizer ou escrever. O legislador brasileiro escreve bem demais. Mas, quanto a eficácia e funcionalidade da lei, é péssimo. Ou seja, treino é treino, e jogo é jogo. Ou neste caso, escrever é uma coisa. Aplicar, outra bem diferente.

ASFALTO

Autorizada a pavimentação de mais 12 mil metros quadrados

O prefeito Sandro Donati e o vice-prefeito Jonas Dall'Agnol autorizaram na segunda-feira (12), a pavimentação de sete trechos totalizando mais de 12 mil metros quadrados de asfalto novo em Maravilha. O investimento é superior a R\$ 2 milhões e os recursos são de emendas parlamentares do deputado Marcos Vieira e do orçamento próprio do município.

Serão pavimentadas as ruas Matheus Giusti, Sagrada Família, 1º de Maio, Travessa Ana Albrecht, Gentila Rosa Zamprogna Lichs, Severina Giaretta Beduschi além de um trecho no aces-



Ordem de serviço foi assinada e a empresa Gaia Rodovias iniciou as obras

so à Linha Água Parada na rua Prefeito João Cavaleiro, esquina com a Rua São José até o campo

do Vasco. A ordem de serviço foi assinada e a empresa Gaia Rodovias, vencedora da licitação, após a

assinatura, esteve autorizada a iniciar as obras. O prazo de conclusão é de no máximo cinco meses.

CHARGE



O LÍDER

DIRETOR: WOLMIR HÜBNER
DIRETORA-COMERCIAL: SIMONE HÜBNER
EDITORA: DIANA HEINZ

REDAÇÃO:
CAMILLA CONSTANTIN
CARINE ARENHARDT
CLEITON FERRASSO
DIANA HEINZ
EDERSON ABI
ELIANE SANTOS
NELCIR DALL'AGNOL

DIAGRAMAÇÃO
JOSIELE ERLO ZAMBIASI

ARTE
FERNANDO C. ZIMMERMANN

MARAVILHA
RUA PASTOR ARMANDO CLAAS, 22 - CENTRO
49. 3664 4721

IMPRESSÃO:
Gráfica Araucária - Lages/sc
49. 3289 4300

OS ARTIGOS ASSINADOS SÃO DE RESPONSABILIDADE DOS AUTORES E NÃO REFLETEM NECESSARIAMENTE A OPINIÃO DO JORNAL O LÍDER.

ALINHAMENTO + BALANCEAMENTO

A PARTIR DE

R\$ 89,90

VÁLIDADE 15-30/04

CORRA E GARANTA SEU AGENDAMENTO

Rua Duque de Caxias, em frente a praça da Igreja Matriz

49 3664 0100



RADAR

por WOLMIR HÜBNER
radar@jornalolider.com.br

PODER LEGISLATIVO DE MARAVILHA

A Presidente da Câmara Municipal de Vereadores de Maravilha, Marclei Grando, nos enviou ofício no decorrer da semana enaltecendo o grande trabalho desenvolvido pela equipe da Rádio Líder e do Jornal O Líder, em especial nas coberturas e divulgação dos trabalhos legislativos, de maneira eficiente, levando a notícia de forma verdadeira e dinâmica ao conhecimento de toda comunidade. Afirma ela ainda que somos dignos de reconhecimento. A nós resta agradecer pelas palavras e reafirmar o propósito como uma imprensa séria voltada somente ao engrandecimento de Maravilha e região.

SÃO MIGUEL DA BOA VISTA

O prefeito Vanderlei Bonaldo lançou processo licitatório na modalidade pregão presencial, marcado para o próximo dia 27, para aquisição de um micro ônibus novo ano 2021, para atender a Secretaria de Educação de São Miguel da Boa Vista. O novo prefeito está transformando o município de todas as formas.

CONCORRÊNCIA PÚBLICA EM MARAVILHA

O prefeito SANDRO DONATI assinou o processo de licitação pública, tipo concorrência pública, para contratação de empresa para a execução do contorno viário no município de Maravilha, obra aguardada pelos maravilhenses. A abertura das propostas será no próximo dia 31 de maio. Sugestão: Dar ampla publicidade dos atos, publicando nos jornais locais para conhecimento de todos...



FALECIMENTO

Faleceu na última terça-feira (13) nesta cidade de Maravilha, vítima de longa enfermidade, o grande amigo e antigo colaborador de nosso grupo de comunicação VITO DOMINGOS BONAMIGO. Homem exemplar, quer na sua conduta como pai, avô e esposo, quer como homem de sociedade e vínculo de trabalho por onde passou. Bonamigo, como era carinhosamente chamado, deixa um enorme legado de amigos nesta cidade e em toda a região. Profundamente entristecidos, transmitimos aqui nossas condolências à família enlutada e a todos os seus amigos.

LIÇÕES DE VIDA

"Não importa quantas escolhas erradas você fez, basta uma certa para mudar tudo" (Patrícia Cavalcante)



VISITA

Nesta semana recebemos a visita do amigo NAPOLEÃO BERNARDES, ex-prefeito de Blumenau. Pela sua postura e carisma político, acreditamos ser uma das forças para disputar a maioria do estado de Santa Catarina. Agradecemos a honrosa visita, amigo!

VACINA



Nesta semana fomos atendidos na Secretaria de Saúde do município para aplicação da 2ª dose da vacina Coronavac, afim de ficar imune do coronavírus. Agradeço ao atendimento e ao mesmo tempo vi a apreensão dos profissionais da saúde relativo a grande parte dos vacinados que não estão comparecendo para tomar a segunda dose, o que é indispensável para sua eficácia. O povo deve entender que sem a aplicação da segunda dose nada adiantará a primeira. Enquanto parte da população aguarda ansiosa sua vez de ser imunizada, na outra ala ocorre um efeito reverso, por descuido ou desinformação, entre outros motivos...

BRASILEIROS SÓ PODEM VIAJAR PARA OITO PAÍSES

Apenas oito países possuem restrições leves ou nenhuma restrição à entrada de brasileiros no momento: México, Afeganistão, República Centro Africana, Albânia, Costa Rica, Nauru e Tonga. Outros 217 países têm restrições à entrada de pessoas vindas do Brasil, segundo levantamento do site de viagens Skyscanner. Destes, 114 países têm fortes restrições — incluindo os destinos mais procurados por brasileiros em 2019, como Estados Unidos, Argentina, Chile, França, Reino Unido e Itália.

PARCERIA DA CDL COM A RÁDIO LÍDER

A Rádio Líder disponibilizou um espaço radiofônico para a Associação Empresarial de Maravilha, que será levado ao ar aos sábados a partir das 7h45 da manhã, e que tem como finalidade divulgar assuntos de interesse da entidade, tais como entrevistas com empresários, e transmitir assuntos gerais para o empresariado do município. É mais uma participação de nossa emissora para Maravilha, levando ao ar o Destaque Empresarial sem qualquer ônus para a Associação.

UNICRED NA LÍDER

Recebemos a grata visita no decorrer da semana das representantes da UNICRED, entidade que acaba de se instalar no município de Maravilha. Nos trouxeram informações da cooperativa e firmaram parceria com nosso grupo de comunicação, a qual agradecemos pela confiança e preferência!



— PROMOÇÃO SICOOB —

Investir
É PARA
tod@s

POUPANÇA | RDC | LCI | LCA |
PREVIDÊNCIA | CONTA CAPITAL

Até 30 de junho, invista a partir de R\$ 200,00 e concorra a pontos no Shopping Virtual Coopera:

- 50 PRÊMIOS DE R\$ 5 MIL EM PONTOS
- 10 PRÊMIOS DE R\$ 10 MIL EM PONTOS

Cadastre-se e participe: sicoob.com.br/paratodos

CENTRAL DE ATENDIMENTO

Capitais e Regiões Metropolitanas: 4000 1111 - Demais regiões: 0800 642 0000
Ouvidoria: 0800 725 0996 - de seg. a sex., das 8h às 20h - ouvidoriasicoob.com.br
Deficientes Auditivos ou de Fala: 0800 940 0458 - de seg. a sex., das 8h às 20h
*Consulte, em sua cooperativa, a disponibilidade dos produtos participantes.

SICOOB
Faça parte.



PSIQUE & AMOR

por DR. DENY DONATO ALFANO
Psicoterapeuta e antropólogo (49) 98895 5231

DOENÇAS MENTAIS: ESTÃO AUMENTANDO?

O que são as doenças mentais?

Existem dezenas de tipos diferentes de doença mental, desde os distúrbios mais comuns, que afetam dezenas de milhões de pessoas, como depressão e ansiedade, até distúrbios mais raros, como parafilia (obsessão sexual) e tricotilomania (desejo obsessivo de arrancar cabelos).

A “bíblia” das doenças mentais, o Manual Estatístico e Diagnóstico de Transtornos Mentais (sua quinta versão, o DSM-5, foi publicada em 2013), os agrupa em cerca de vinte subcategorias.

Porém, o que quero destacar é que doença mental não significa tristeza, loucura ou raiva (embora possa incluir essas manifestações em algumas de suas formas) e não é binária ou exclusiva, mas complexa e universal.

Uma doença mental deve ser imaginada como um espectro, um *continuum* no qual todos nós estamos posicionados. De um lado, está a saúde mental, na qual a gente sente-se bem, realizados e à vontade. Na área central as pessoas podem ser descritas como sobreviventes, lutando ou lutando com alguma coisa. Na extremidade oposta estão os vários graus de transtorno mental. A maioria de nós vai e volta ao longo dessa linha ao longo de nossas vidas.

Tem um outro ponto que queria esclarecer, enquanto acho que precisamos dissipar alguns mitos: não há nenhuma epidemia global de doenças mentais. Elas não estão crescendo exponencialmente. Elas não são uma consequência do capitalismo ocidental.

Precisa entender que os dados disponíveis são decididamente mistos. Eles são baseados na descrição de estados/sensações de humor subjetivos, fornecidos pelas pessoas, que, nesses casos, nunca são a melhor fonte de informações corretas.

Mas, com base nos dados existentes, as séries temporais mais confiáveis (ou seja, dados coletados ao longo de períodos de tempo mais longos), obtidas pelo Instituto de Avaliação e Medição de Saúde (Ihme), parecem mostrar que, até uns anos atrás, pouco menos de 300 milhões de pessoas em todo o mundo sofreram de ansiedade, cerca de 160 milhões de transtornos depressivos graves e outros 100 milhões de uma forma mais branda de depressão conhecida como distímia; mesmo que fornecer um número geral global não é fácil, pois muitas pessoas podem ter mais de um transtorno.

De acordo com dados do estudo Carga Global de Doenças do Ihme, cerca de 13% da população mundial, mais ou menos 971 milhões de pessoas, sofre de uma forma de transtorno mental. A demência é a doença mental de crescimento mais rápido.

A instituição de caridade britânica Mind cita uma estatística de que uma em cada quatro pessoas, todos os anos, sofrerá de algum tipo de doença mental.

Agora, poderíamos perguntar: as coisas estão piorando?

A resposta certa é: na verdade, não. Todos os modelos que criamos para países de alta renda, nos quais há dados coletados ao longo dos anos, mostram que a prevalência não mudou, ela se estabilizou.

Mas houveram duas mudanças importantes nos últimos vinte anos.

A primeira é que a identificação e a desestigmatização da doença aumentaram o número de pessoas que pedem ajuda. A segunda é que várias pesquisas mostram que cada vez mais jovens relatam sofrer de transtornos mentais.

As taxas de tratamento aumentaram. Na Austrália, passamos do tratamento de cerca de um terço das pessoas que receberam o diagnóstico para cerca de metade delas. Mas em que região do mundo as coisas estão piores?

Nenhum país está imune. Mas nenhum país realmente emerge como o inferno, embora os coletores de dados de saúde mental digam que tende a haver um alto número de transtornos mentais relacionados a traumas em países devastados pela guerra.

O critério de referência utilizado para medir a doença mental nos últimos trinta anos é a chamada “deficiência-ano de vida ajustado” (Daly): soma de anos de vida saudável e produtiva perdidos devido a uma doença, seja ela morte precoce ou invalidez.

No blog vou relatar umas classificações interessantes que emergem da medição de Daly realizada pelo IHME em todo o mundo.

CÂMARA Projeto de Lei Complementar institui medidas para recuperação fiscal 2021

Refis é aprovado em primeiro turno

A Câmara de Vereadores de Maravilha promoveu a segunda sessão ordinária na segunda-feira (12), via remota. No facebook, mais de 50 pessoas assistiram a entrada do Projeto de Lei nº 02/2021, que trata sobre a escrituração de imóveis por alguns mutuários. O projeto deu entrada e já foi encaminhado às comissões competentes para análise. O único projeto aprovado na sessão, em primeiro turno, foi o Projeto de Lei Complementar nº 02/2021, que insti-

tui medidas para recuperação fiscal (Refis) 2021.

Várias matérias deram entrada na Casa, além do Projeto de Lei nº 02/2021. O Projeto de Lei nº 03/2021, de autoria do Poder Executivo Municipal, autoriza a utilizar o Enquadramento Empresarial Simplificado (EES), autodeclaração e seus procedimentos decorrentes, previstos na Lei 17.071/2017. O PL nº 04/2021, que autoriza alienação de bens móveis inservíveis mediante leilão.

O Projeto de Lei nº 05/2021, que também deu entrada, autoriza o Poder Público Municipal a receber por doação bens móveis da Copamar. O PL 06/2021 autoriza o Poder Público Municipal a receber em doação área de terra com benfeitoria, pavilhão comunitário da Associação Comunitária do Conjunto Habitacional Novo Bairro. O Projeto de Lei nº 07/2021, dispõe sobre a reestruturação do Conselho Municipal de Acompanhamento e Controle Social do Fundo

de Manutenção e Desenvolvimento da Educação Básica e de valores dos profissionais da educação. Deram entrada na Casa outros dois projetos. Um deles trata de auxílio aos acadêmicos com recursos para transporte. E o outro aprova a concessão de Título Honorífico de Cidadão Maravilhense ao Senador Esperidião Amin Helou Filho. A Casa teve de seis indicações que deram entrada. A próxima sessão está marcada para segunda-feira (19), a partir das 19h.

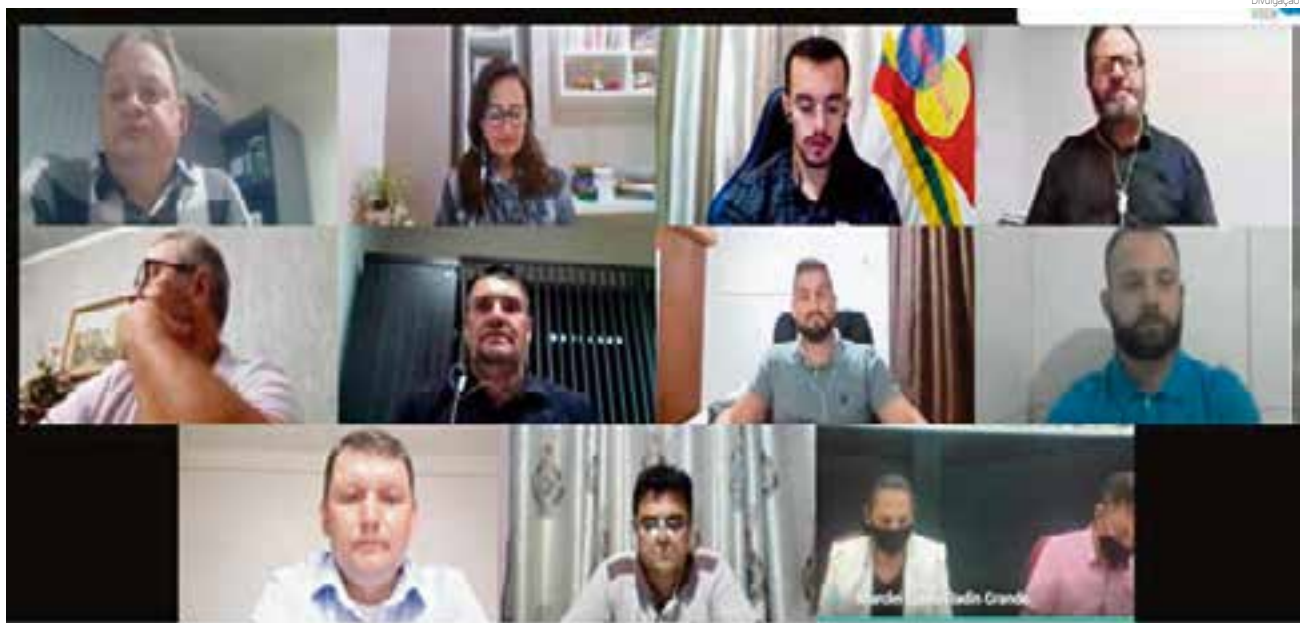

Diversos projetos deram entrada na Casa

LAÇOS DE SEDA

Live traz dicas de combinações de vinhos na próxima sexta

ELIANE SANTOS

Harmonizar da forma correta. Quando o assunto é vinho não é tarefa fácil escolher o melhor tipo da bebida. Para falar sobre isso, a Laços de Seda, de Maravilha, promove na próxima sexta-feira (23), às 19h, live especial com a parceria do sommelier André Luis Tremea, de Chapécó. O evento ocorrerá de forma online pelo Instagram da loja.

“A ideia é apresentar com o sommelier sobre a escolha correta e tipos de vinhos – esses que também temos disponíveis na Laços de Seda, assim como trabalhamos com outras bebidas como cachaaças artesanais e espumantes. Este evento já vínhamos programando desde o ano passado de forma presencial, mas como ain-

da não foi possível, vamos realizar de forma online”, explica Jacqueline Moroni Borghetti, proprietária.

Tremea é sommelier pela Curadoria Wine Spirit, de Londres. Ele oferece treinamentos na área e atua em lojas especializadas, restaurantes, bistrôs, entre outros, orientando sobre escolhas de vinhos para degustação, elaboração de carta de vinhos. Além de seleção para consumo doméstico, confrarias e cursos.

Durante a live os internautas também poderão acompanhar quais os melhores tipos de vinhos para consumir com queijos – por exemplo, e na mesma oportunidade fazer a aquisição dos mesmos. O evento vai contar com sorteio de uma linda cesta e outros brindes para quem estiver acompanhando.



Sommelier André Luis Tremea vai mostrar como escolher o melhor tipo e suas combinações

AmiguEs, não compliquem a língua portuguesa

Pois é, está dando o que falar sobre o uso do pronome neutro na língua portuguesa. A intenção é neutralizar o gênero e, para isso, usam a letra E no final de algumas palavras. Alguns exemplos: todEs, amiguEs e por aí vai. Bem, provavelmente quem escreve assim deve ter faltado nas aulas de gramática. Respeito isso, porém ainda dá tempo de aprender. Na gramática, o masculino faz o papel de pronome neutro. Todos é uma palavra neutra e não distingue sexo. Ela já engloba homem e mulher. Forçar o uso do novo “pronome neutro” dificultaria ainda mais o aprendizado e compreensão. Se muita gente usa a palavra “mesmo” de forma errada como um pronome pessoal (o mesmo, ao invés de o fulano), imagina impor o uso do novo “pronome neutro” de forma oficial na língua portuguesa, mas isso vai demorar a acontecer. Bom fim de semana.

Cleiton C. Ferrasso, jornalista



Cidades de SC que mais poluem na agropecuária

Os resultados de um estudo inédito sobre as cidades que mais poluem na agropecuária foram divulgados nesta semana. Em Santa Catarina, Concórdia lidera o ranking, principalmente em razão da grande produção de suínos e bovinos. Os outros municípios mais poluentes são: Campos Novos, Braço do Norte, Palmitos, Lages, Água Doce, Itapiranga, Seara, Videira e Abelardo Luz. Ao conferir os dados, os especialistas foram categóricos ao afirmar que é fundamental investir em maneiras mais sustentáveis de produzir alimentos ou o planeta irá sentir cada vez mais efeitos, principalmente extremos climáticos. “Estamos dando um tiro no pé”, enfatizam. Com assunto semelhante, um relatório do Greenpeace recomenda a redução de 50% no consumo de carne e derivados até 2050. A mudança pode até começar com uma produção menos impactante ao meio ambiente, mas é notável que deve passar também pelo consumo individual.

Camilla Constantin, jornalista



Covid-19: cenário apresenta melhoras

Há pouco mais de um mês pensar que Maravilha poderia ter 26 casos ativos de Covid-19 parecia utopia. Hoje, graças aos cuidados e restrições sociais, mesmo que não de toda a população, vivemos em um ambiente menos colapsado pensando em saúde. Com a vacina e menos casos, podemos respirar mais aliviados. Com toda certeza os profissionais da saúde do Hospital São José, sala de triagem e unidades básicas de saúde precisavam desse momento. Cabe a nós torná-lo mais longo possível, mantendo os cuidados.

Diana Heinz, jornalista



E A DELEGACIA?

Nesta semana, entrevistei ao vivo na Rádio Líder o deputado estadual Maurício Eskudark. Ex-delegado da Polícia Civil, ele falou que cobrou da governadora interina, Daniela Reinhr, a tão sonhada e tão falada Delegacia Regional em Maravilha. Segundo o parlamentar, é só ela assinar e decretar a criação, para depois seguir os demais trâmites. Ou seja, a questão aqui é política e não de estrutura. O problema é esse “bota casaco-tira casaco” no governo que deixa tudo indefinido. Estamos aguardando nossa delegacia regional, já que ficou evidente há tempo que Maravilha merece e necessita de uma. Por enquanto, vamos sonhando....

Ederson Abi, jornalista



★★★★★

COMPRA DA SORTE

+economia e um show de prêmios!
Mais de R\$ 98.000,00 em prêmios

- 12 vales compras de R\$ 400,00
- 24 vales compras de R\$ 500,00
- 24 vales compras de R\$ 1.000,00
- 08 cadernetas de poupança de R\$ 2.000,00
- 04 motos Yamaha Factor YBR 125ED modelo 2021

BAIXE O APP SITEMERCADO

compre online
superiguatemi.com.br

#VEMPROIGUATEMI

ENTREVISTA

Programa Destaque Empresarial vai ao ar hoje na Rádio Líder FM

A CDL e Associação Empresarial de Maravilha, em parceria com a Rádio Líder FM, estão retornando com o programa "Destaque Empresarial, 15 minutos de bate-papo e inspiração com empresários maravilhenses". O retorno do programa, que será hoje (17) das 7h45 às 8h, os assuntos em pauta serão: aniversário de 51 anos da Associação Empresarial de Maravilha e expansão do negócio em plena crise da Covid-19, com os entrevistados: presidente das entidades Eliana Reiter Estefano e o proprietário das Franquias OdontoTop Cristiano Demartini. "Agradecemos em es-

pecial ao seu Wolmir Hubner, diretor do grupo WH de Comunicações, pela oportunidade que tem dado às entidades com o retorno do programa Destaque Empresarial", agradeceu Eliana.

O programa será a cada 15 dias e o objetivo é entrevistar os empresários que são associados às entidades, dando-os a oportunidade de falarem sobre suas vidas, desafios, superações e suas empresas. "Desejamos que sejam 15 minutos de muita inspiração e orgulho dos empresários da nossa região", finalizou a diretora de Marketing, Eventos e Relações Públicas, Caroline Maldaner.



Programa será a cada 15 dias e o objetivo é entrevistar os empresários que são associados às entidades

IR 2021

Receita Federal adia para 31 de maio prazo para envio da declaração

A Secretaria da Receita Federal informou nesta semana que foi alterado o prazo final de entrega da Declaração de Imposto de Renda das Pessoas Físicas (IRPF) de 2021, referente ao ano calendário 2020, para o dia 31 de maio de 2021. A mudança foi implementada por meio da instrução normativa 2.020, publicada no Diário Oficial da União. Na semana passada, o Senado Federal aprovou um projeto que prorroga o prazo de entrega até 31 de julho deste ano. O texto já foi aprovado pela Câmara, mas, por ter sido modificado, pre-

cisa ser novamente analisado pelos deputados. Caso seja aprovado, a proposta seguirá para sanção do presidente Jair Bolsonaro. De acordo com a Receita Federal, também foram prorrogados para 31 de maio de 2021 os prazos de entrega da Declaração Final de Espólio e da Declaração de Saída Definitiva do País, assim como o vencimento do pagamento do imposto relativo às declarações. Segundo o órgão, a extensão dos prazos de entrega aconteceu para suavizar as dificuldades impostas pela pandemia do Coronavírus (Covid-19).

ALESC Matéria determina que medidas imediatas sejam aplicadas para assegurar a preservação da vida de todos os profissionais considerados essenciais

Comissão de Finanças acata prorrogação de gratificação de profissionais de saúde

A Comissão de Finanças e Tributação acatou Medida Provisória 233/2020, que prorroga o pagamento de gratificação aos profissionais da rede de saúde estadual envolvidos no enfrentamento da pandemia da Covid-19. Transformado no Projeto de Conversão de Lei 233/2021, o texto vai para votação em Plenário. Protocolada pelo governo estadual, a MP ampliou a vigência dos pagamentos de 31 de dezembro de 2020 para 31 de março de 2021. Segundo o relator, deputado Marcos Vieira (PSDB), as medidas foram tomadas devido ao agravamento da pandemia no Estado nos últimos meses. "A prorrogação é de grande importância", avaliou. Conforme informações da Secretaria de Estado



Repercussão financeira máxima se manterá na ordem de R\$ 15 milhões

da Saúde, a repercussão financeira máxima se manterá na ordem de R\$ 15.590.736,60, sem exceder as despesas já autorizadas em 2020.

Também tendo a pandemia como motivo, o Projeto de Lei 233/2020, de autoria do de-

putado Felipe Estevão (PSL), foi acatado pelo colegiado. A matéria determina que medidas imediatas sejam aplicadas para assegurar a preservação da vida de todos os profissionais considerados essenciais em caso de pandemia, epidemia ou surtos

provocados por doenças infecciosas.

No texto, as categorias contempladas são as de médicos, enfermeiros, fisioterapeutas, policiais civis e militares, bombeiros militares, agentes de fiscalização, técnicos de enfermagem e de laboratórios, agentes prisionais e socioeducativos, além de profissionais ligados à limpeza em estabelecimentos de saúde. Relatora da matéria, a deputada Marlene Fengler (PSD) considerou que a iniciativa é relevante, citando inclusive que já existe lei federal com o mesmo teor em vigor. "O governo do Estado já informou que há recursos públicos disponíveis." O projeto agora está pronto para ser votado no Plenário da Alesc.

OPÇÕES

Sicoob disponibiliza investimentos com segurança e rentabilidade ampliada

O Sicoob, buscando atender as necessidades de seus associados, desde o perfil conservador ao arrojado, possui excelentes opções de investimentos para quem busca rentabilidade acima da média e não abre mão de segurança e liquidez.

Entre os investimentos em renda fixa, o Sicoob conta com o Recibo de Depósito Cooperativo (RDC). Segundo, com rentabilidade e liquidez diárias, o RDC possui a garantia do Fundo Garantidor do Cooperativismo de Crédito (FG-Coop), que garante até R\$ 250 mil por CPF ou CNPJ, mesmo valor assegurado pelo Fundo Garantidor de Crédito (FGC) para aplicações nos bancos.

Além disso, o Sicoob Credial também dispõe da Letra de Crédito do Agronegócio, ou LCA, uma opção de investimento de baixo risco, com rentabilidade superior às outras aplicações de renda fixa, e com isenção de IR para Pessoa Física. Além de não possuir taxa de administração, a LCA também conta com o FGCoop. Com a LCA, enquanto você multiplica o seu capital de forma segura e



Agência do Sicoob no município de Cunha Porã

com uma ótima taxa de retorno, também semeia o desenvolvimento do setor agrícola do país.

Para os associados que desejam diversificar sua carteira, o Sicoob Credial tem em seu portfólio investimentos em renda variável, entre eles o Fundo de Investimento em Ações e Fundo Multimercado, administrados pelo Bancoob DTVM, uma empresa do grupo Sicoob.

Ainda, para ajudar a planejar e garantir seu padrão de vida no futuro, o Sicoob oferece o produto Previdência Privada - Sicoob Previ, com taxas reduzidas, e administrada pela Fundação Sicoob Previ, que não possui fins lucrativos, e, portanto, repassa 100% da rentabi-

lidade líquida para reserva do participante. O Sicoob Previ disponibiliza ao participante a opção de três perfis de investimento (conservador, moderado e arrojado), oferecendo maior flexibilidade em relação à aplicação dos seus recursos, de acordo com sua realidade socioeconômica. Além disso, há possibilidade de dedução das contribuições no Imposto de Renda (limitado a 12% da renda bruta anual), desde que o participante faça declaração de IR completa.

Um dos grandes diferenciais dos investimentos do Sicoob Credial é que as aplicações possuem rentabilidade ampliada, ou seja, o cooperado investe na sua cooperativa, aumenta

os seus resultados e se beneficia por meio da distribuição de sobras. No exercício de 2020 o associado do Sicoob Credial recebeu retorno sobre o saldo médio em conta corrente equivalente a 170% CDI, e sobre o saldo médio aplicado equivalente a 130% CDI, além da devolução de parte de juros pagos e receitas de prestação de serviços. Esses números atestam o modelo inovador de inclusão financeira proporcionado pelo cooperativismo de crédito, distribuindo o resultado alcançado de forma proporcional à movimentação financeira de cada associado.

Com sólida trajetória ao longo dos seus 35 anos de história, o Sicoob Credial conta com portfólio completo de produtos e serviços financeiros, disponibilizando investimentos seguros e rentáveis aos seus associados. Vale destacar que, devido aos excelentes resultados, no ano de 2020 o Sicoob Credial distribuiu mais de 11 milhões em sobras aos seus associados, destes, mais de R\$ 3 milhões foram destinados para cooperados aplicadores.

CORONAVÍRUS Cenário de queda de ativos reflete no número de internações na região

Hospital São José encerra semana com dois pacientes na ala clínica Covid-19

DIANA HEINZ

A queda de ativos no município e região alcançou também o número de internados. De domingo (11), até na quinta-feira (15) o Hospital São José não tinha nenhum paciente internado na ala clínica enfermagem Covid-19. Ontem (16) apenas duas das 23 vagas estavam preenchidas por pacientes que saíram da Unidade Intensiva de Tratamento (UTI), cenário diferente do registrado no início de março. Naqueles dias, o local ficou sem vagas. Na Unidade Intensiva de Saúde (UTI) seis, dos 10 leitos seguem ocupados por pacientes de Maravilha, Dionísio Cerqueira, Caibi, Palmitos e Pinhalzinho.

Em Maravilha o número de casos ativos chegou a 25 e o de internados caiu para quatro. Nenhuma nova morte pela doença foi registrada na cidade nos últimos sete dias. São 45 desde o início da pandemia. “Mesmo com os casos baixos pedimos para que todos mantenham os cuida-



Na Unidade Intensiva de Saúde (UTI) nove, dos 10 leitos seguem ocupados

dos como a utilização de máscara, álcool em gel e distanciamento social. Há pouco tempo nosso sistema estava colapsado e não gostaríamos de retornar a essa realidade. Pedimos cuidados a todos”, disse a Secretaria de Saúde.

DECRETO

As restrições para conter o coronavírus em Santa Catarina seguem as regras estipuladas no decreto que foi pela segunda vez prorrogado. Agora, as medidas valem até 6h de 26 de abril. Em vigor desde 20 de março, o decreto sofreu alterações e leva

em conta a matriz de risco criada para acompanhar o avanço da pandemia no estado. O Extremo Oeste continua em sinal vermelho, com risco gravíssimo de transmissão.

Hoje (17) começa a vacinação contra a Covid-19 em pessoas com 63 anos ou mais. A imunização ocorre das 8h às 11h30 ao lado do Centro Especializado em Saúde.

RETOMADA

Nesta semana uma portaria

da Secretaria de Estado da Saúde (SES) autoriza a retomada de consultas e exames eletivos em Santa Catarina. Com isso, as unidades realizarão o chamamento dos pacientes com procedimentos previamente autorizados pela Central Estadual de Regulação Ambulatorial, porém suspensas devido à pandemia. A medida autoriza a retomada por parte das unidades próprias da SES, as unidades administradas por Organização Social, além das unidades hospitalares filantrópicas contratualizadas ou sob gestão municipal e todas as unidades privadas.

INDECISÃO

Após exoneração de Erno Schwerz, Regional de Educação vive impasse em Maravilha

EDERSON ABI

A Coordenadoria Regional de Educação (CRE) está sem comando oficial desde a saída do governador Carlos Moisés, de forma temporária, para responder ao processo de impeachment em Santa Catarina. Antes de deixar a função, no dia 30 de março, Moisés demitiu várias pessoas no Estado, incluindo o coordenador da região de Maravilha, Erno Schwerz. Assim, o local vive um impasse em plena pandemia de coronavírus e a importância de trabalhar a educação em um momento de dificuldade.

O jornalismo da Rádio Líder apurou que o professor Erno Schwerz pode voltar em breve ao cargo. Após assumir, a go-

vernadora interina Daniela Reinehr assinaria o retorno de Schwerz ao comando da regional, o que ainda não aconteceu.

Desta forma, até que nenhuma decisão seja oficializada, o local está sendo conduzido pelas supervisoras, principalmente a supervisora de ensino, Rose Turcato.

Para a Rádio Líder, Rose comentou que faz muita falta a figura de um coordenador regional, já que são 37 escolas para serem atendidas. Ela informou que a equipe foi reorganizada, está se dividindo entre as atividades e dando continuidade ao trabalho. O objetivo, ainda, é não causar impacto negativo e prejuízo para a comunidade escolar e o ensino. “Isso não vamos deixar acontecer”, afirmou.



Equipe vive expectativa para nomeação novamente pela governadora interina Daniela Reinehr

COOPERATIVISMO

Aurora Alimentos completa 52 anos

Na quinta-feira (15) a Aurora Alimentos completou 52 anos de história. Tudo começou no interior de Santa Catarina, na região Oeste, onde foi fundada por representantes de oito cooperativas. Juntos, 18 homens liderados por Aury Luiz Bodanese (em memória) iniciaram um grande projeto para melhorar a vida de milhares de famílias em todo o país.

Ao longo das décadas, sempre alicerçada em valores sólidos, a Aurora se desenvolveu e construiu um verdadeiro império. Império este que pertence a mais de 65 mil famílias de empresários rurais, associados às 11 cooperativas que fazem parte da Aurora. E é por isso que a Aurora continua evoluindo, pois os valores e a crenças familiares continuam firmes e concretos.

Pelo Brasil afora, mais de 60 unidades marcam presença em todas as regiões. São 16 unidades industriais de suínos, aves e leite, nove fábricas de rações e unidades ar-



Unidade de Maravilha começou suas atividades em 1988

As 100 mil famílias são a soma de 65 mil produtores cooperados, mais de 36 mil empregados da Aurora e mais de 10 mil empregados das cooperativas filiadas.

mazenadoras, oito unidades de ativos biológicos (incluindo granjas, incubatórios e disseminação de genes), 27 unidades de vendas, além de quatro centros de distribuição, uma unidade corporativa comercial e a sede central (matriz).

Mais de 36 mil empregados chegaram aqui, compreenderam a filosofia cooperativista e dão o melhor para levar

alimentos de excelência às mesas de consumidores do Brasil e de mais de 80 países em todo o mundo. A marca Aurora conquistou o mundo pela qualidade, segurança e diversidade. Até os paladares mais exigentes se renderam ao amplo mix com mais de 850 produtos, em cortes de suínos e aves, lácteos, massas, vegetais, pescados e industrializados.

TRADIÇÃO

Oase promove venda de cuca hoje

DIANA HEINZ

A Ordem Auxiliadora de Senhoras Evangélicas começou ontem (16) a tradicional venda deucas. Hoje (17) a programação continua o dia todo no salão da Igreja Evangélica de Confissão Luterana no Brasil (IECLB). A cuca custa R\$ 12 e pode ser comprada nos sabores de abacaxi, requeijão e chocolate. As unidades serão vendas

a pronta entrega ou por encomenda no WhatsApp (49) 98877 8383 e (49) 3664 0240. O valor será revertido em ações da instituição. “Convidamos a todos para comprar a famosa cuca da Oase. Essa é uma forma de auxiliar no grupo, a igreja e ainda levar um doce de qualidade, tradicional no município, para casa. Agradecemos pela participação de sempre”, disseram as integrantes.

SAFRA 2020/2021 Produtor de milho relata perda de 70% na produção

DIANA HEINZ

Delmar Ebert trabalha com a produção de grãos há 45 anos. Com a ajuda do filho, Germano Ebert, os agricultores plantam na Fazenda Herval em Tigrinhos. Assim como outros produtores de milho em Santa Catarina, eles tiveram um grande prejuízo na safra relacionado a pragas e a seca.

Os agricultores plantaram milho em toda a área da Fazenda, 420 hectares. Pai e filho previam uma perda de 50% na produção em razão da estiagem. O déficit hídrico chegou a 500 milímetros em relação a anos anteriores. A falta de chuva relacionada à presença da cigarrinha-do-milho elevou a perda para 70%. “Já conhecíamos a praga de outros estados, mas nunca havíamos tido relatos dela aqui. Infelizmente chegou a nossa região e acabou prejudicando as lavouras de milho, reduzindo drasticamente a produção”, disse.



Estiagem castigou plantações na região

Fotos: Divulgação

Registro da família Ebert das perdas na espiga do milho

Impactos na safra de milho

A cigarrinha-do-milho vem causando estragos nas lavouras de Santa Catarina. O estado, que esperava colher 2,9 milhões de toneladas, terá uma redução de 20% na produção esperada. Segundo o Centro de Socioeconomia e Planejamento Agrícola (Epagri/Cepa), os produtores catarinenses deixarão de colher mais de 800 mil toneladas de milho, principalmente nas regiões de Chapecó e São Miguel do Oeste.

PERDAS PREOCUPAM

Desde setembro do ano passado, pesquisadores da área de fitossanidade da Epagri/Cepaf estão capacitando técnicos das equipes de extensão rural e de cooperativas para monitorar o problema, inclusive com a realização de testes moleculares para avaliação de populações infectivas. Além disso, a Cidadasc e a Epagri estão apoiando os produtores rurais na elaboração dos laudos de renegociação de parcelas de financiamentos junto aos bancos.

Em Maravilha conforme o secretário da agricultura, Pedro Gilberto Ioris, a presença da cigarrinha foi registrada em 80% das propriedades. Outra preocupação além da praga são os efeitos da estiagem que devem atingir a pecuária. “Estamos ouvindo os agricultores e buscando soluções. Mas nossa preocupação é grande, principalmente com a comida para os animais como a pastagem, a soja e o milho. Uma das ações mais recentes foi a colocação de grandes reservatórios de água nas comunidades, para auxiliar o agricultor em longos períodos sem chuva”, disse.

INVESTIMENTO

Com uma quebra de 20% na produção esperada de milho, Santa Catarina cria soluções para minimizar os impactos da cigarrinha-do-milho nas lavouras. A Secretaria de Estado da Agricultura, da Pesca e do Desenvolvimento Rural investirá R\$568,4 mil no Programa Monitora Milho SC, focado em pesquisa, desenvolvimento e inovação que minimizem as perdas e evitem o mesmo problema na próxima safra.

CIGARRINHA-DO-MILHO

De cor branco-palha ou acinzentada, a cigarrinha se alimenta da seiva da planta do milho. O inseto sobrevive em locais mais quentes e é portador de mollicutes, que são microrganismos que infectam, causando doenças. A planta passou por um estresse muito grande por déficit hídrico no início da safra, permitindo a entrada da doença do enfezamento e a disseminação e proliferação do vetor de forma rápida. O que aconteceu na última safra foi que as condições ambientais favoreceram a sobrevivência do milho voluntário (conhecido como tiguera) nas regiões de menor altitude e encostas de rios. Há possibilidade ainda de ter acontecido um fluxo de populações migrantes de outras regiões de cultivo para Santa Catarina. A praga pode reduzir até 70% do potencial produtivo da lavoura.

O Extremo Oeste é conhecido por ser uma importante bacia leiteira para o país. Pela alta produção de leite, a região planta milho principalmente de julho a março, para alimentar o rebanho. “Essa situação nos preocupa mui-

to tendo em vista que o problema enfrentado na safra verão vem se repetindo com o pessoal que plantou a safrinha de milho e consequentemente teremos o problema novamente para próxima safra 2021/21. O que estamos fazen-

do é adquirindo sementes para nova safra que se mostraram mais tolerantes a essa praga, uma vez que não há sementes hoje no mercado resistentes a cigarrinha-do-milho”, disseram os produtores da fazenda Herval.

“

Com certeza é mais um desafio ao produtor rural que já vem sofrendo com a falta de chuva que tem nos castigado demais. Isso acaba refletindo ao consumidor final,

explica Germano Ebert.

”

Delmar e Germano Ebert, pai e filho, trabalham com a produção de grãos





ECONOMIA E NEGÓCIOS

por RAQUEL BASSO HÜBNER

raquel@jornalolider.com.br

Estado disponibiliza R\$ 3,6 milhões para operacionalização dos Centros de Inovação de SC

Está aberta uma chamada pública com o objetivo de selecionar propostas de programas estruturantes e/ou projetos de Ciência, Tecnologia e Informação (CTI) voltadas ao desenvolvimento e operacionalização dos Centros de Inovação (CI) em Santa Catarina. O valor global do edital, que recebe propostas até 17 de maio de 2021, é de R\$ 3,6 milhões. A iniciativa faz parte do Programa de Apoio à Operação da Rede Catarinense de Centros de Inovação (RCCI), da Fundação de Apoio à Pesquisa e Inovação do Estado de Santa Catarina (Fapesc). O objetivo é auxiliar o desenvolvimento dos ecossistemas de empreendedorismo inovador no Estado, permitindo que se torne mais competitivo e preparado para os novos desafios da economia globalizada. Cada proposta aprovada receberá até R\$ 300 mil. Mais informações no site www.fapesc.sc.gov.br.

Mirante da Serra do Rio do Rastro recebe sete interessados na elaboração de estudos para complexo turístico

O Procedimento de Manifestação de Interesse (PMI) do Mirante da Serra do Rio do Rastro, conduzido pela Agência de Desenvolvimento do Turismo de Santa Catarina (Santur) e SC Parcerias (SCPar), recebeu sete cadastros de interessados em realizar os estudos técnicos para implantação de um complexo turístico no local. Os próximos passos do processo, conforme previsto no edital, são a análise dos cadastros pela Comissão de Avaliação e a definição dos autorizados a elaborar os estudos técnicos, que deverão ser apresentados no prazo de 120 dias. Esses estudos deverão abranger aspectos como a viabilidade técnica, operacional, econômica, financeira, ambiental e jurídicos para a estruturação do projeto de concessão do complexo turístico para a iniciativa privada. Além de um mirante, o local deverá contar com uma estrutura de apoio ao visitante, como lojas, estacionamentos e restaurantes.

Setor de serviços eleva-se 3,7% em fevereiro

O volume de serviços prestados no Brasil apresentou alta de 3,7% na passagem mensal em fevereiro, na série com ajuste sazonal, sendo a nona taxa positiva seguida. Segundo o IBGE, com a alta de fevereiro, o setor de serviços acumula ganho de 24% em nove meses e supera, pela primeira vez, o nível pré-pandemia, ficando 0,9% acima do patamar de fevereiro de 2020, portanto, se recuperando da perda de 18,6% registrada nos meses de março e maio de 2020. Ainda permanece as incertezas com relação à pandemia e seus efeitos e, como esse setor tem o maior peso no cálculo do PIB, ainda deverá apresentar crescimento muito vinculado ao ritmo de imunização da população brasileira, que tende a aumentar nos próximos meses.



Santa Catarina alcança o maior valor de produção agropecuária da história

No último ano, o Valor de Produção Agropecuária (VPA) de Santa Catarina alcançou R\$ 40,9 bilhões, o maior da história, superando o recorde anterior, alcançado em 2017. Além disso, a agropecuária do estado também bateu a melhor marca em relação à participação no valor de exportações: 70,2%. Para alcançar o resultado, o estado contou principalmente com a produção de suínos, que participou com 23% do total, de frangos com 17,5% e de leite com 11,9%. No ano passado, o agronegócio catarinense exportou US\$ 5,7 bilhões, valor 6,7% menor do que em 2019 (US\$6,1 bilhões). Apesar da redução no valor total das suas exportações, o setor agropecuário seguiu a trajetória de aumentar sua participação nas exportações, chegando no último ano como responsável por mais de 70% do valor total exportado do estado.

Vendas no varejo avançaram em 19 das 27 UFs em fevereiro

Conforme dados do IBGE, após dois meses de variação negativa, na passagem de janeiro para fevereiro, as vendas no varejo cresceram 0,6%. Destacaram-se o Amazonas (14,2%), Rondônia (11,5%) e Piauí (8,3%). Por outro lado, Acre (-12,9%), Tocantins (-4,4%) e Distrito Federal (-2,1%) tiveram as maiores quedas. No acumulado em 12 meses, 15 estados mantêm variação positiva, sendo o Pará o estado que apresentou o melhor resultado (9,2%). Já o Distrito Federal (-7,3%) apresentou a maior retração em 2020, na comparação com seus pares. A volta às aulas é um dos fatores que impuseram maior impacto no aquecimento do comércio, onde foi registrado aumento significativo nas vendas de livros, jornais, revistas e papelaria em 15,4% contra -25,7% em janeiro.

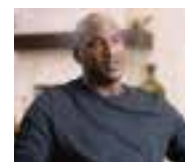

"O talento pode vencer os jogos, mas só o trabalho em equipe traz a vitória em campeonatos"

Michael Jordan, ídolo do basquete norte-americano

Com lojas fechadas, empresários vão à Justiça contra reajuste no aluguel

Com o agravamento da pandemia e a aceleração da inflação, lojistas e administradoras de shoppings e aeroportos estão enfrentando um impasse nas negociações para reajuste de aluguel. Muitos espaços que abriram mão da cobrança integral do pagamento no ano passado, por causa do impacto da crise provocada pela Covid-19 nos negócios de seus locatários, agora buscam não só o valor completo, como corrigido pela inflação do período. Muitos lojistas têm procurado a Justiça para barrar esse aumento devido ao cenário de receitas em queda frente às medidas restritivas de circulação determinadas por estados e prefeituras para conter o avanço do vírus. O problema é agravado pelo índice geralmente utilizado nos contratos de locação, o IGP-M, calculado pela FGV (Fundação Getúlio Vargas), que subiu 31,1% no acumulado dos 12 meses encerrados em março. Os shoppings defendem o reajuste acordado em contrato e afirmam que as administradoras tentam renegociar termos de acordo com o relacionamento que têm com cada lojista. O meio termo que as partes têm encontrado é negociar ajustes entre 8% e 9% - trazendo valores mais próximos do IPCA (Índice de Preços ao Consumidor Amplo), que nos 12 meses encerrados em março foi de 6,1%, do que do IGP-M.



MENTE ALEGRE ATRAI PROSPERIDADE

A partir de agora, você não terá pensamentos sombrios, negativos, destrutivos e agressivos. Só terá pensamentos alegres, positivos, construtivos e harmoniosos. Então, em conformidade com a lei mental segundo a qual "os semelhantes se atraem", somente fatos auspiciosos, positivos e construtivos se aproximam, e você prosperará infalivelmente.



Livro: Mensagens de Luz
Sou filho de Deus

Sou alegre
Sou feliz
Sou saudável

Muito obrigado,
obrigado, obrigado,
obrigado!

Bio Center

- Maquiagem Definitiva -
- Massagem Terapêutica -
- Massagem Estética -
- Drenagem Linfática -
- Alinhamento Vertebral -
- Limpeza de Pele -

Tel. |49| 3622.3320
Cel. |49| 99998.0929

São Miguel do Oeste - Santa Catarina



ORTOPEDIA

Esta é uma das principais causas de dor no ombro em pacientes, gerando dificuldade de movimento

Lesão do Manguito Rotador: você já ouviu falar?

CAMILLA CONSTANTIN

A lesão do manguito rotador ocorre com mais frequência por esforços repetitivos em atividades profissionais ou esportivas. Porém, pode surgir por diversos motivos e em diferentes idades, até mesmo após um acidente ou queda, causando dor no ombro.

O Jornal O Líder conversou com o médico ortopedista e traumatologista Renato Zaneti, que esclareceu dúvidas sobre a lesão, destacando a importância de fortalecer os músculos e fazer alongamentos.

Arquivo/O Líder



Médico ortopedista e traumatologista Renato Zaneti atende em Maravilha

O QUE É MANGUITO ROTADOR?

É um grupo de músculos que fazem parte da complexa articulação do ombro, permitindo amplitude de movimento. Atua para estabilizar o úmero – osso longo que constitui o esqueleto do braço – e equilibrar os movimentos do ombro. Cada um destes músculos tem uma função específica, mas em conjunto, trabalham para movimentar e posicionar o membro superior em todas as posições possíveis.

QUAIS AS CAUSAS MAIS FREQUENTES DE LESÕES NO LOCAL?

Na forma traumática, a lesão acontece por um trauma no ombro, como em uma queda, durante práticas esportivas ou em acidentes. Na forma degenerativa, a lesão do manguito pode ocorrer por atividades repetitivas que exigem elevação do ombro, como em trabalhadores braçais ou jogadores de vôlei. Outros fatores são degeneração pelo envelhecimento, insuficiência vascular e outros.

QUAIS SÃO OS PRINCIPAIS SINTOMAS?

Dor com piora noturna, crepitação, diminuição da força e dificuldade de elevação do membro superior.

COMO É FEITO O DIAGNÓSTICO?

O diagnóstico é feito por meio de exames físicos, complementando com ultrassonografia e ressonância.

NO QUE CONSISTE O TRATAMENTO?

A partir do diagnóstico da lesão, o tratamento consiste em diminuir esforços repetitivos, fazer alongamentos, fortalecimento muscular, fisioterapia, analgesia ou até mesmo infiltrações articulares. A última opção que temos é a cirurgia, para reparos de lesões extensas dos músculos.

QUAIS SÃO AS PRINCIPAIS ORIENTAÇÕES DE PREVENÇÃO?

Para prevenir, o importante é evitar esforços repetitivos, fortalecer o músculo e fazer alongamentos.



MEDICINA E SAÚDE

por DR. GEOVANI DELEVATI



Prolapso genital (bexiga caída)

O prolapso genital, mais conhecido como “bexiga caída”, é uma doença em que não só a bexiga, mas todos os órgãos pélvicos podem per-

der sustentação e “cair”, formando um abaulamento na vagina. Além do desconforto, da sensação de “bola na vagina”, pode repercutir na qualidade de vida

e impacto social, levando a mulher ao constrangimento, diminuição de interações sociais, atividades físicas e até mesmo ao isolamento.

Prevalência

A prevalência tem aumentado com o envelhecimento da população. Estima-se que 11,1% das mulheres farão alguma cirurgia para disfunções do assoalho pélvico, que inclui prolapso genitais e incontinências.

TIPOS

Os principais tipos de prolapso genitais são:

- **Cistocele (prolapso de bexiga):** quando a bexiga perde a sustentação e forma um abaulamento na região da vagina.

- **Retoccele / enteroccele (prolapso de intestino):** é quando o intestino perde a sustentação e forma um abaulamento na região da vagina.

- **Prolapso de útero:** quando o útero perde a sustentação e pode-se notar seu descenso pela vagina.

- **Rotura de períneo:** apesar de não ser um prolapso propriamente dito, é uma condição comumente associada ao prolapso por gerar enfraquecimento de um dos pontos de sustentação dos órgãos da pelve.

Causas

Aumento de pressão intra-abdominal:

gravidez, obesidade, tosse crônica, obstipação crônica, exercícios físicos intensos ou sem orientação adequada. Trauma: Parto vaginal (normal ou fórceps), acidente com lesão de períneo ou até cirurgias prévias como histerectomia. Deficiência de colágeno: genético, tabagismo, menopausa.

Sintomas

Sensação de peso ou “bola” na vagina. Pode vir acompanhada de sintomas urinários, como vontade de urinar toda hora, incontinência urinária (aos esforços ou por urgência) ou até dificuldade para urinar. Pode ter sintomas intestinais também, como tenesmo (urgência em evacuar), dificuldade para evacuar, incontinência urinária associada à dificuldade de ter relação sexual ou sensação de “vagina larga”.

Diagnóstico

A história pode sugerir, mas a confirmação é pelo exame físico especializado, principalmente na quantificação do prolapso pelo método POP-Q (pelvic organ prolapse quantification). Algumas

vezes são necessários exames auxiliares como: ultrassonografia transperineal ou ressonância magnética.

Tratamento

Mudanças de estilo de vida: diminuir peso com dieta balanceada e exercícios físicos bem orientados. Tratamento clínico do prolapso genital: fisioterapia de assoalho pélvico, tratamento da hipotrofia genital (estrogênio tópico e/ou laserterapia) e uso de pessário (dispositivo colocado intravaginal que pode ser manipulado pela paciente). Tratamento cirúrgico do prolapso genital: cirurgias sitio-específicas (correção dos defeitos diagnosticados na pelve como reconstrução de fâscias para “levantar” bexiga e intestino, reconstrução dos ligamentos uterossacros que sustentam o útero ou até histerectomia com encurtamento destes ligamentos e reconstrução do períneo) ou cirurgias com telas (que utilizam telas no lugar de ligamento e fâscias para “levantar” os órgãos pélvicos).

Hemo Vacinas

(49) 99824 5074
(49) 3664 3301, R. 33

VACINAS | IMUNIZAÇÃO
PACOTES PARA CRIANÇAS E IDOSOS
PARCERIA COM EMPRESAS E ENTIDADES

RUA JOSÉ BOMBRÃO, N° 87, CENTRO,
MARAVILHA, SC - JUNTO À CLÍNICA DRELLMAN

Hemo vida

(49) 3664-1695
(49) 998283742 | (49) 908189052

EXAMES DE ANÁLISES CLÍNICAS,
TOxicológico | TESTES PARA COVID-19,
TESTE DO PEDIUNHO | SERAGEM PETA

AVENIDA SUL BRASIL, N° 44, CENTRO, MARAVILHA,
RONDON DO COLÍPIO
CLÍNICA DRELLMAN | BRASILEIRAS | EQUIPADO
EM BREVE: RUA TEBERAN, CENTRO DA, MARAVILHA,
MARAVILHA, JUNTO À PRAÇA DOS BOMBRÃO

Dr. Renato Zaneti

ORTOPEDISTA E TRAUMATOLOGISTA
CRM 30242

Clínica Espaço Vital
R. 7 de Setembro
Ed. Los Angeles
Cunha Peri/SC
49) 3646 - 1515

Policlínica Central
Av. Sul Brasil, 583, SL 306
(49) 3198-1530 | (49) 99180-1144
dr.renatozaneti13@gmail.com
Maravilha SC



OdontoTop[®]

HOSPITAL DO DENTE

RECUPERE O SEU SORRISO

☎ 49.3664 3121 ☎ 49.98404 3121

Endereço: Avenida 7 de Setembro, 157, Centro

CRO 2089 | CNPJ 22.979.865/0001-84
R. Cláudio Demétrio - 005 SC 1017

DROGARIAS

BEM POPULAR

Comprar barato é o melhor remédio!

Av. Sul Brasil, 625 - Centro - Antiga Farmácia Central
☎ 49.3664 0461 em frente ao Hospital São José



Ceu

Clínica Endócrina - Urológica

Diretor Técnico
Dr. Geovani Delevati
CRM 9861

Aline Hubner
Endocrinologista
CRM/SC 10365

Rua Chui, 273 - 5º andar, Centro
São Miguel do Oeste
(49) 3622 4876

Geovani Delevati
Urologista
CRM/SC 9861

Av. Sul Brasil, 583, sala 206 2º andar
Policlínica Central, Centro - Maravilha SC
(49) 99127 7205

Ricardo Martins
Urologista
CRM/SC 12107



ANIVERSÁRIO

Apae Maravilha completa 36 anos de história

DIANA HEINZ

Em 3 de maio de 1985 um grupo de maravilhenses, entre eles pais, profissionais e amigos, criou a Associação de Pais e Amigos dos Excepcionais, Apae de Maravilha. O encontro realizado na Escola de Educação Básica Nossa Senhora da Salete, definiu os objetivos da instituição, que na época não possuía nenhuma estrutura, apenas alunos.

A primeira diretoria foi eleita no dia 25 de maio de 1985, tendo como presidente Maximino Tumeleiro. Poucos meses depois o prefeito na época, Celso Maldaner, sancionou uma Lei municipal que tornou a Apae de Maravilha uma instituição de utilidade pública. A Administração Pública Municipal doou um terreno e solicitou que fosse elaborado o projeto para a construção da sede da entidade. O Poder Executivo participou ainda com mão de obra, terraplanagem e assistência técnica.

O Lions Clube Maravilha Oeste com o apoio da comunidade custeou o material necessário para a construção do prédio e em março de 1986 iniciaram as aulas na Apae de Maravilha. Com 38 alunos, a instituição passou a se chamar Escola Especial Marisol em homenagem às alunas com nome “Mari” e “sol” que representava luz, esperança de uma vida mais digna para alunos com deficiências intelectuais e múltiplas. As primeiras professoras foram Edite Bordim, Eli Filipim, Sirlei Gomes e Marivone Traiano.

AMIGOS DA APAE

Conforme a diretora da entidade, Silvana Gotardo, a Apae sempre contou com a colaboração de amigos e pais. Atualmente possui uma diretoria formada por 30 voluntários, entre eles pais e amigos do movimento apaeano que tem como maior objetivo manter os serviços e estrutura do Caesp Marisol, articulando parcerias, convênios e apoios.

A instituição mantém-se com diversas parcerias, doações, contribuições espontâneas, campa-

nhas e eventos podendo assim manter e equipar a sede. Atende alunos de Maravilha, Tigrinhos e São Miguel da Boa Vista e mantém Termo de Cooperação com ambas as prefeituras. Recebe também recursos do Fundo Social, Recursos do Fundo Municipal de Assistência Social, Sistema Único de Saúde, Sicoob Credial, Campanha da Celesc, Troco Solidário. Além desses recursos a Apae também recebe apoio financeiro de entidades do município.



Fotos: Arquivo O Líder

Registro do atendimento na instituição

“ Nossa missão é promover e articular ações de defesa de direitos e prevenção, orientações, prestação de serviços, apoio à família, direcionadas à melhoria da qualidade de vida de pessoa com deficiência. Queremos construir uma sociedade justa e solidária, disse a equipe. ”



Cuidados na pandemia garantem a segurança dos alunos



Antes da pandemia, almoço era realizado anualmente

CAESP

Em 2019, a Apae conseguiu o credenciamento e autorização para o funcionamento de Centro de Atendimento Educacional Especializado (Caesp), sob o parecer do Conselho Estadual Educação N° 290, aprovado em dezembro de 2019, passando a ser chamada de Caesp Marisol. O Centro garante matrícula à toda pessoa com deficiência intelectual, múltipla, e transtornos de espectro autista e crianças com atraso global de desenvolvimento.

AÇÃO ENTRE AMIGOS

Para comemorar os 36 anos de história, a Apae promove uma Ação Entre Amigos. Serão sorteados 33 prêmios doados por pessoas da comunidade

e empresas. O número custa R\$ 2,50 e pode ser adquirido com integrantes da instituição. O sorteio será realizado pelo Facebook no dia 3 de maio.

IMUNIZAÇÃO

HemoVida Vacinas começa campanha contra gripe

DIANA HEINZ

A clínica HemoVida vacinas começou neste mês a campanha de vacinação contra gripe. A ação, anual e sempre na véspera do inverno, ocorre até o dia 9 de julho. A equipe respondeu alguns questionamentos comuns em relação à imunização. A empresa fica localizada na Rua José Bonifácio, nº 87, Centro de Maravilha, sala 12, junto a Clínica Grellmann, próximo ao Hospital São José. Tire suas dúvidas, agende sua vacina pelo WhatsApp (49) 998245074, ou pelo fone (49) 36643301.

Fotos: Divulgação



Enfermeira Rafaela Dauernheimer fala sobre vacinação contra gripe e exame toxicológico

>> QUEM PODE RECEBER?

A vacina é indicada para todos, exceto crianças menores de 6 meses. Os pais devem aguardar pelo menos 6 meses completos para a primeira imunização do bebê, que deve receber duas doses com intervalo de quatro semanas entre elas. O imunizante é apenas contraindicado para pessoas com alergia grave (anafilaxia), a algum componente da vacina ou a dose anteriores, consulte seu médico ou o profissional da sala de vacinas em caso de dúvidas.

>> QUEM TOMOU UMA VEZ PRECISA SEMPRE SER IMUNIZADO?

Uma pessoa pode contrair gripe várias vezes ao longo da vida. Por isso, a vacinação é indicada anualmente, para garantir a proteção a surtos sazonais que acontecem principalmente quando as temperaturas baixam. Por exemplo: a vacina de abril de 2021 irá proteger o organismo até abril de 2022, a imunidade dura - após a vacina - de seis a 12 meses. A composição da vacina e produção é anual, e pode mudar conforme os vírus que circularam no ano anterior, definido sempre pela Organização Mundial de Saúde.

PARA QUAL VÍRUS ELA É IMUNIZANTE?

Temos dois tipos de vacinas da Influenza disponíveis.

TRIVALENTE: A vacina protege contra três subtipos do vírus: influenza A (H1N1); influenza A (H3N2) e influenza B (1 cepa), encontradas na rede Pública e privada.

TETRAVALENTE: A vacina protege contra quatro subtipos do vírus: influenza A (H1N1); influenza A (H3N2), Influenza B (2 cepas), encontrado na rede privada.

>> ESTOU COM COVID-19 POSSO TOMAR A VACINA DA GRIPE?

Pessoas positivas ou com suspeita de Covid-19, precisam adiar a vacinação da Gripe, é recomendada a recuperação completa ou no mínimo quatro semanas do início dos sintomas.

>> POSSO REALIZAR A VACINA DA GRIPE E A DO COVID-19 NO MESMO DIA?

Recomenda-se um intervalo de no mínimo 14 dias entre as duas vacinas.

>> QUAL A IMPORTÂNCIA DA VACINA NESTE MOMENTO?

O inverno está próximo de chegar e com ele vem o frio e o risco de contrairmos gripes, e nesse momento tão delicado que estamos vivendo em virtude da Covid-19, precisamos cuidar ainda mais da nossa imunidade e proteger nossos pulmões, sabe-se até agora que pessoas debilitadas por outras doenças tendem a sofrer um impacto maior quando em contato com o coronavírus, evitando assim também aumento da demanda de hospitalizações, sobrecarga no sistema de saúde, atestados por suspeita de Covid-19, reduzindo sintomas que podem se confundir com os da Covid-19. Com mais pessoas vacinadas, a circulação dos vírus influenza é reduzida e o número de casos de gripe decai, vale lembrar que, além de proteção pessoal, a vacina é uma responsabilidade coletiva. E, mesmo vacinado, a recomendação de manter as mãos higienizadas, evitar aglomerações e uso de máscara contínua. Trabalhamos com preços especiais para grupos de mais de 10 pessoas e também para empresas.



Contra gripe, clínica trabalha com preços especiais para grupos de mais de 10 pessoas e também para empresas

CUIDADOS

O exame toxicológico não exige nenhuma preparação prévia. O uso de produtos como gel, shampoo, condicionador ou tintura não influenciam o resultado do teste. Pede-se apenas que o cabelo não esteja molhado no momento da coleta.

HEMOVIDA LABORATÓRIO DE ANÁLISES CLÍNICAS

EXAME TOXICOLÓGICO

O que ele detecta?

O exame toxicológico tem como objetivo identificar o consumo de drogas em um período de 90 dias, para testes realizados em cabelos ou de 180 dias para pelos.

O EXAME PODE SER SOLICITADO PARA

Obtenção da Carteira Nacional de Habilitação – CNH;
Alteração de categoria da CNH;
Renovação da CNH;
Admissão e desligamento de motoristas profissionais das categorias C, D e E;
Concurso;
Situações especiais quando solicitado por um médico ou profissional.

DE ACORDO COM A LEI 14071/20, O EXAME TOXICOLÓGICO É OBRIGATÓRIO A CADA 2 ANOS E 6 MESES, PARA MOTORISTAS DAS CATEGORIAS C,D E E COM MENOS DE 70 ANOS.

O QUE É COLETADO?

O exame toxicológico é realizado a partir da coleta de uma pequena amostra de cabelos. Por meio da análise de fina mecha de cabelo ou de pêlos corporais (peito, pernas, braços, axilas), pode-se detectar substâncias consumidas até 180 dias antes do exame. O exame toxicológico é chamado de 'larga janela' porque detecta o uso de substâncias psicoativas (drogas) em um período de 90 dias antes da realização do teste.

As substâncias detectadas no exame toxicológico são:

Maconha e derivados;
Cocaína e derivados (crack, merla e outros);
Anfetaminas (rebites);
Metanfetaminas (speed, ice e outros);
Ecstasy (MDMA e MDA);
Opiáceos (heroína, morfina, codeína e outros);
Codeína, femproporex, mazindol, oxicodona e anfepramona.

AGENDAMENTO

Não é necessário realizar agendamento para realização do exame, ele pode ser realizado das 6h30 as 11h45 horas, 13h30 as 17h30 de segunda a sexta-feira, no Laboratório HemoVida, Avenida Sul Brasil, 468, no Centro. O exame ficará pronto em oito dias.

FARMÁCIA**DROGARIA BEM POPULAR BRASIL inaugura na Sul Brasil****ELIANE SANTOS**

Para atender a toda população de Maravilha e municípios da região, abriu suas portas no dia 1º de abril, a primeira loja da Rede de Farmácias Bem Popular Brasil. O empreendimento fica na Avenida Sul Brasil, 625, em frente ao Hospital São José.

A Drogaria Bem Popular Brasil chega a Cidade das Crianças para ser o diferencial no que se refere a preço acessível e serviço de tele-entrega que é totalmente gratuito. Nos tempos modernos e também no período de pandemia do Coronavírus que o mundo está vivenciando, pedir medicamentos em casa ou no trabalho, tem se tornado essencial. Por este motivo a nova farmácia inaugurada na cidade vem com a ideia de contribuir com o bem-estar das pessoas.

A equipe reforça também o horário especial que é das seis e meia da manhã até às 21h, e sem fechar ao meio-dia. A Bem Popular Brasil tem a proposta de inovação no atendimento e compromisso com as pessoas. "Estamos agradecidos pela recepção na Cidade das Crianças. Estamos prontos para atender na assistência farmacêutica, toda a população", destacam.



Proprietárias agradecem o carinho de todas as pessoas



Atendimento de qualidade preza pelo bem-estar dos consumidores



Farmácia em frente ao Hospital oferece atendimento estendido



Vários produtos são encontrados a preços baixos



TOQUE DE REQUINTE

por SIMONE HÜBNER

DICAS PARA MELHORAR A QUALIDADE DE VIDA

É notório que as pessoas estão em busca de conhecimento para viver mais e viver de forma saudável. Mudanças de hábitos e no estilo de vida são fundamentais neste processo. Toda mudança gera desconforto e isso é normal. Contudo, basta um pouco de tempo e perseverança para que o hábito se incorpore à rotina e seja prazeroso. E, quando se fala em qualidade de vida ou manutenção da saúde, o motivo para adotar novos hábitos saudáveis é ainda mais forte.



ALIMENTE-SE BEM

Procure consumir os alimentos de verdade, ou seja, aqueles que a terra nos dá e que não vem embalados. Prefira alicerçar sua alimentação com esse tipo de alimento. Frutas, verduras, grãos, oleaginosas e etc., esses garantirão um equilíbrio de vitaminas, minerais e aminoácidos. Evite o consumo exagerado de determinado alimento, a exemplo do carboidrato, item que pode lhe causar doenças. Vale ressaltar que quando se fala em alimentação, o acompanhamento de um nutricionista é fundamental.

HIDRATE-SE

Não há bebida que substitua o consumo de água. Nossos tecidos e células são constituídos em sua grande parte por água, ou seja, o organismo precisa de uma ingestão saudável de água, diariamente. Se você sente muita sede já pode desconfiar de desidratação. Observe essa questão.

DURMA O SUFICIENTE

O sono tem um poder de reparação, ou seja, se você não tem um sono de qualidade seu corpo não teve condições de se preparar para o outro dia. Estudos afirmam que um sono ininterrupto de 6 a 8 horas é suficiente para que o organismo se recupere e faça a sua "faxina" noturna. Contudo, indivíduos que acordam muitas vezes durante a noite ou acordam cansados podem ter distúrbios que atrapalham essa regeneração.

FAÇA ATIVIDADES FÍSICAS

Praticar atividade física influencia positivamente em diversos aspectos da vida e, principalmente, na qualidade de vida. O exercício físico vai além da questão estética, proporcionando ao indivíduo melhor condicionamento físico, disposição, energia, bom humor e resistência. A prática de atividade física, de-

pendendo do tipo, fortalece o coração, a estrutura óssea e libera substâncias benéficas para a saúde do cérebro.

Neste ponto, vale reforçar que o acompanhamento de um profissional da área é importante e necessário, a menos que você opte pelas caminhadas diárias.

EVITE PRODUTOS INDUSTRIALIZADOS

Complementando a primeira dica, evite o consumo de produtos industrializados e embutidos, como salsichas, apesuntados, patês prontos e etc. Esses produtos têm altos níveis de sódio e uma série de conservantes e ingredientes cancerígenos.

TOME CUIDADO COM O AÇÚCAR

O açúcar consumido em excesso pode resultar em diversos problemas à saúde, a exemplo da diabetes e resistência insulínica. Além disso, o açúcar provoca o aumento de peso. Todo tipo de açúcar deve ser evitado, mas ao selecionar um para retirar da sua dieta, opte pelo açúcar refinado branco.

CUIDE DA SUA MENTE

De pouco adianta manter a saúde física se a mente não está acompanhando esse processo. No mundo turbulento de hoje, é preciso acalmar a mente e trabalhar a inteligência emocional. A meditação tem sido uma das formas mais utilizadas para aumentar a capacidade do cérebro com relação ao foco, concentração e motivação.

PRESTE ATENÇÃO NO SEU ORGANISMO

Prender a atenção das pessoas tem sido um desafio, ou seja, é difícil até mesmo observar os sinais que o corpo nos manda. Quando algo não está bem, o organismo se manifesta da forma que pode. Cabe a cada um de nós prestar atenção e identificar o mais breve possível se existe algo de errado. Com isso, é possí-

vel melhorar a qualidade de vida e procurar ajuda de um médico especialista caso seja necessário.

BUSQUE CONHECIMENTO

Seja uma pessoa inconformada. Inconformada com as informações que chegam até você, com as opiniões que recebe e com tudo que lê na internet. Tenha sempre um pensamento crítico e procure conhecimento seguro para embasar suas decisões com relação a saúde e qualidade de vida.

ELIMINE OS VÍCIOS PREJUDICIAIS À SAÚDE

Todas as dicas que você acompanhou até aqui são importantes e farão diferença na sua vida se aplicadas. Contudo, manter vícios prejudiciais à saúde pode anular essa iniciativa. E, neste caso, me refiro ao fumo, bebidas e até mesmo uso de substâncias químicas. Para ter qualidade de vida você precisa eliminar esses vícios imediatamente.

COMECE COM O QUE VOCÊ PODE FAZER HOJE

Como falei anteriormente, nosso objetivo é facilitar o seu processo de transição em busca de uma vida mais saudável.

Por isso, listamos aqui dicas simples e práticas que podem ser aplicadas ainda hoje, se assim o desejar. Entretanto, o importante é dar o primeiro passo e viver um dia de cada vez, fazendo o seu melhor. Se algo saiu do planejado, não desanime. Aceite que a mudança é um processo que leva tempo e volte a cuidar dos seus hábitos com dedicação.

Afinal, tudo que você precisa é começar.

Fonte: Dr. Victor Sorrentino

Excelente final de semana a todos!



Ousadia

LIVE

22/04

QUINTA-FEIRA

ÀS 20H

DESCONTOS ATÉ

80%

NOVIDADE!

A LIVE VAI CONTAR COM AS PEÇAS DE LANÇAMENTO

LANÇA PERFUME

M'FT

SIGA: @lojaousadia_mh



MODA & ESTILO

por SUSANE ZANIN

AS BOTAS DO INVERNO 2021

Está chegando a melhor época do ano, a época das botinhas! E assim como para outros produtos de moda em 2021, as botas desse ano têm um objetivo em comum: conforto. Enquanto alguns anos atrás a tendência era de saltos mais altos e finos, nesse ano as botas apareceram prezando por bem-estar e até um pouco de aconchego. Vamos conhecer os modelos que mais farão sucesso neste inverno?

Foi no ano passado que a bota Western – aquele modelo bem estilo caubói mesmo – voltou, mas neste ano ela chegou com força e já está presente na coleção das marcas mais antenadas e, pasmem, a cor mais forte nesse modelo é a branca e eu juro que fica lindo! Ela pode ser usada tanto em produções mais pesadas, com jaquetas por exemplo, quanto em produções mais delicadas como com vestidos florais.

O Coturno continua com um dos estilos mais fortes – senão o mais forte de todos – deste inverno. É um dos modelos mais atemporais que existem, eu tenho um há mais de 2 anos e sei que ainda irei usar muito. Assim como a bota Western, fica lindo em produções com roupas delicadas, justamente para “quebrar” o ar pesado deste modelo de bota.

Desde 2016 eu namoro uma bota no estilo Chelsea – aquela com elástico nas laterais ou na parte de trás – vamos ver se agora eu finalmente encontro uma para chamar de minha. E ela chega repaginada, em um modelo super moderno, com solado grosso e canos das mais variadas alturas.

Outro modelo que está começando a voltar é a bota *over the knee*, aquela bem comprida que vai até as coxas. Essa bota apareceu em peso nos desfiles de inverno de coleções passadas das marcas internacionais e no hemisfério norte já voltou a conquistar o coração das fashionistas. Posso confessar? Esse é o meu modelo preferido há muitos anos.

E em todos esses modelos a maior tendência está no solado tratorado e botas com essa característica estão sendo chamadas de “chunky” (robusta, em inglês). Outra coisa que eu notei é que parece que elas são uma família, porque além do solado tratorado, muitos elementos de um modelo estão também presentes nas outras e todas aparecem em versões mais pesadas, nada delicadas e que prometem ser a presença mais notável dos looks deste inverno.



Bota Chelsea



Bota Over the knee



Coturno



Bota Western

O questionário que deve ser preenchido pelos alunos do ENEM e do ENADE	Água (?), antisséptico	Povos (?): jônios e dórios	Falta de vergonha	Sarah Vaughan, cantora de jazz	A de jornais on-line vem de assinaturas digitais	Reunião de empresas
Movimento do elevador						
			Bebida gasosa de sabor limão	"Por (?)", sucesso de Frejat		
Grupo vocal comum em igrejas	Pronome demonstrativo masculino				Mau cheiro (bras. pop.)	
Destruidor de ídolos religiosos						
				Policial, em inglês	O sétimo planeta	
Diz-se do ocioso	Feira nordestina	O astro do dia				
"O (?) Morel", livro de Rubem Fonseca			Um dos Sete Anões (Lit. inf.)		Chuck Berry, músico de rock (EUA)	
Forma da molécula de benzeno	O maior é o fêmur	Desculpa ardilosa		O corante do jeans	Cheiros	
			Não, em italiano			E-mail comercial indesejado
			Pavores			
(?) Beleza: Raul Seixas		Tirar com água as impurezas				Saudação informal
Torre de (?) : atração turística da Itália					Objeto do ódio edipiano (Psican.)	Pedido do apátrida
			Instrumentado por Davi (Bíblia)			
O casamento perante o juiz				(?) - pé: baile popular (bras.)	Estação espacial destruída em 2001	
						Ary Barroso, compositor
Local em que é enterrado o indigente	Mar de (?), grande lago asiático			Espécie de bolo de milho		

BANCO 3/cop — non. 4/aral — spam. 7/boa-vida. 11/iconoclasta. 57

COMO FAZER AMIGOS E AJUDAR PESSOAS.

JOGOS E DICAS PARA MELHORAR A COMUNICAÇÃO

Descubra como fazer um melhor uso dessa habilidade tão importante no nosso dia a dia.

Já nas bancas e livrarias!

COQUETEL

Solução

V	O	R	B	T	V	V	V		
I	T	V	S	V	V	V	V	O	C
R	I	W	E	T	V	I	C		
V	S	V	R	V	V	V	S	I	P
I	V	P	O	C	U	T	V	W	
C	S	O	D	E	W	V	O		
I	O	N	O	N	T	E	N	V	
T	I	N	V	O	S	S	O	O	
B	C	R	O	O	S	V	C		
P	R	V	U	V	C	O	D	E	
D	O	C	V	D	I	V	O	B	
V	S	V	T	C	O	N	O	C	I
I	N	E	S	S	E	I	C		
E	O	V	E	T	V	R	O	C	
E	E	D	E	S	C	E			
R						H	B		



ESPAÇO GOURMET

Tempo: 20min
Rendimento: 5 porções

INGREDIENTES

- 1 couve-flor em buquês
- Sal, pimenta-do-reino e orégano a gosto
- 2 colheres (sopa) de azeite
- 2 dentes de alho fatiados
- 1 cebola picada
- 3 tomates sem sementes em cubos

Couve-flor de frigideira

1/2 xícara (chá) de queijo muçarela ralado
1/2 xícara (chá) de tomates-cerejas fatiados
2 colheres (sopa) de manjeriço fresco picado

MODO DE PREPARO

Cozinhe a couve-flor em água fervente com sal por 4 minutos ou até ficar al dente. Escorra e reserve. Aqueça o azeite em uma frigideira larga, em fogo médio, e doure o alho. Acrescente a cebola e refogue por 2 minutos. Adicione o tomate, sal, pimenta e orégano. Cozinhe por 5 minutos, mexendo de vez em quando, ou até o tomate desmanchar. Misture a couve-flor, tampe e cozinhe por 3 minutos. Espalhe o queijo, o tomate-cereja e o manjeriço. Tampe e cozinhe por mais 2 minutos ou até o queijo derreter. Sirva a couve-flor de frigideira em seguida.





ÁREA VIP

por ESTELA SERPA
vip@jornalolider.com.br



Charlaine, desejamos muita alegria para hoje e felicidade, saúde e sucesso para sempre. Feliz aniversário!



Elis, que a sua vida seja sempre um caminho repleto de felicidade, e que nunca lhe falte amor, saúde e sucesso. Parabéns!



Marina seja feliz e aproveite muito o seu aniversário! Parabéns por mais um ano de vida!



Sirlei, feliz aniversário! Que Deus lhe conceda muitos anos de vida, sempre com saúde, paz e alegria.



Roberto, parabéns! Que esta nova fase seja um ano repleto de grandes conquistas!



Yanca, seu aniversário é dia de celebrar a vida e o amor. Parabéns!

Surpreenda sua MÃE
com presentes que marcam!

Novidades de colônias que chegaram na Farmácia Farmamed



49 3664 0528

FARMÁCIA FARMAMED

AV. MARAVILHA, 316,
SALA 01, MARAVILHA-SC

Pagamento à vista ou cartão de crédito



VIDA E ESPIRITUALIDADE

por LUCIANE MOZER

A PEQUENA ONDA E O IMENSO MAR

“Era uma vez uma pequena e graciosa onda à beira da praia, que brincava suavemente de pegar com outras amiguinhas, indo e vindo ao sol, acariciada pela brisa.

Mas enquanto todas as outras corriam em busca do brilho da areia, a ondazinha fugia correndo de volta para o mar alto. Ela tinha pavor do que acontecia com as amiguinhas, quando se deitavam na praia: elas se dissolviam, perdiam os seus lindos borrifos dourados de espuma, pareciam morrer! E assim, muito tempo se passou. A ondazinha, exausta de tanto rolar dia e noite, já olhava para a cama macia da areia com desejo de lá se deitar, mas com um medo de igual tamanho de se transformar em algo diferente do que sempre fora. E, para piorar, no seu terror, ela nem conseguia imaginar no que se transformaria...

Penalizada com a sua angústia, uma grande e sábia onda se aproximou:

- O que faz você aí, minha pequenina ondazinha, cansada, que não se aproxima da areia e se dissolve nos seus braços amorosos e cumpre, enfim, o seu destino?

A pequenina onda, aterrorizada, responde:

- Ai de mim, grande onda, eu vou me dissolver no nada e desaparecer; então, é melhor resistir até quando eu conseguir!

E a grande onda, com um doce e amoroso sorriso, disse:

- Mas você não compreende, pequena e ingênua ondazinha? Você é o mar!

A pequenina onda refletiu e, depois de pensar por um tempo, entregou-se ao seu destino: gloriosamente se dissolveu no oceano, deitou-se na areia da praia e se tornou, com o mar, infinita e eterna”.

Alguma semelhança com os nossos medos pueris de nos entregarmos à Espiritualidade, ao Divino em nós?

Temos muito medo de nos deixar ser enganados quando amamos... Por isto amamos só um pouquinho e ficamos insatisfeitos e nos sentimos magoados pelo outro, depois...

Temos uma parcimônia prudente na entrega a uma outra pessoa, a um sonho ou ao nosso Deus (seja Ele quem for), reagimos como avarentos quando alguém nos pede para compartilhar a alma conosco...

Depois ficamos surpresos porque não somos felizes como merecemos, como é o nosso destino. Nunca nos tornamos infinitos, como a nossa ondazinha do mar. Nunca nos tornamos Um com o Todo...

AGRONEGÓCIO Setor Agropecuário catarinense corresponde a cerca de 36% das estimativas totais de emissões de poluição do ar no Estado

Municípios da região estão entre os maiores emissores de gases de efeito estufa

As preocupações com o aquecimento global e o aumento das concentrações atmosféricas de gases de efeito estufa (GEE) aumentaram a necessidade de avaliação da participação da agropecuária nessas emissões. Com objetivo de avaliar a contribuição por município desses gases, a organização Observatório do Clima divulgou os dados do Sistema de Estimativas de Emissões e Remoções de Gases de Efeito Estufa (SEEG). Os dados estão de acordo com metodologia preconizada pelo IPCC e abrange as atividades de produção agrícolas perenes e não perenes, assim como a criação e a produção animal incluindo bovinos, suínos, galináceos, caprinos, bubalinos, muares, entre outros. Também inclui toda atividade relacionada à fertilização nitrogenada do solo e solos orgânicos.

O setor Agropecuário catarinense corresponde a cerca de 36% das estimativas totais de emissões de GEE do estado. Neste setor a pecuária, especialmente a ruminante, constitui uma importante fonte de emissão de metano. A fermentação entérica corresponde 55% das emissões e o manejo dos dejetos animais contribuem com 17,75% das emissões do setor em Santa Catarina.

De acordo com o estudo o município de Concórdia foi o que apresentou os maiores valores de emissão de CO₂e, devido ao grande plantel de suínos e bovinos, seguido de Campos Novos e Braço do Norte. No ranking dos menores emissores no setor estão os municípios localizados na região litorânea e de Brusque.



Índice leva em consideração produção animal e trabalho com o solo

VALORES

Quando é analisada emissão de GEE por área (km²) os maiores valores são observados no município de Braço do Norte seguido de municípios do oeste como Cunhataí e São Carlos. Os valores observados em Braço do Norte são de 891,40 t CO₂e/km². Considerando

que alguns estudos demonstram que é necessário o plantio de 7,14 árvores para cada tonelada de CO₂ emitido para que o planeta não sofra os danos causados por esta emissão, seria necessário o plantio de cerca de 6.400 árvores por ano por quilômetro quadrado no município.

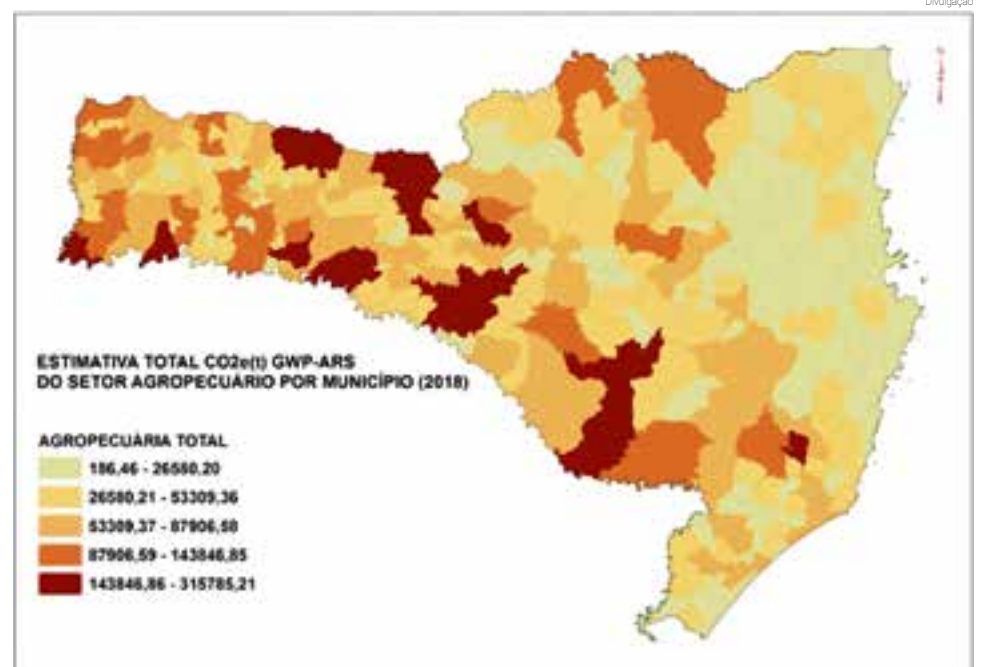

Seria necessário o plantio de cerca de 6.400 árvores por ano por km²



Ofertas válidas de 15/04 a 28/04/2021

OFERTAS IMPERDÍVEIS PARA VOCÊ - 3664-3911

IMUNIZAÇÃO Maravilha recebeu o equivalente a 35% das doses necessárias para a vacinação dos primeiros grupos prioritários

Começa a campanha de vacinação contra gripe

DIANA HEINZ

A Secretaria de Saúde de Maravilha iniciou a aplicação das doses da vacina contra a influenza na segunda-feira (12). Profissionais de saúde, gestantes, puérperas e crianças de 6 meses a 5 anos, 11 meses e 29 dias são o grupo prioritário desta etapa. Caso alguma pessoa se enquadre no grupo prioritário e tenha tido Covid-19 deve aguardar 30 dias para a imunização e pessoas que tomaram a vacina contra o coronavírus devem respeitar o intervalo de dias para tomar a vacina da gripe. Pessoas que estão fazendo uso de antibiótico ou que estão gri-

padas ou com sintomas também não devem receber a vacina. Conforme a secretária de saúde, Miriane Sartori, Maravilha recebeu o equivalente a 35% das doses necessárias para a vacinação desses grupos prioritários.

A vacinação é realizada no Centro Especializado em Saúde e a equipe solicita que a pessoa compareça ao local com documento pessoal, carteira de vacinação e cartão SUS. Em Santa Catarina, a população que faz parte dos grupos prioritários para a Campanha de Vacinação contra a Influenza é de 2.758.305 milhões de pessoas. A meta é vacinar, ao menos, 90% desse total.



Campanha começou na segunda-feira (12) e é realizada no Centro Especializado em Saúde

DOAÇÃO

No local também estão sendo recebidos os donativos da campanha Vacina Solidária promovida pelo Lions Clube. Quem desejar pode doar um quilo de alimento não perecível que será destinado às famílias que necessitam.

SOBRE A DOSE

O imunizante contra a gripe protege contra três subtipos do vírus: influenza A (H1N1); influenza A (H3N2) e influenza B. "A vacina tem por objetivo reduzir os sintomas graves da doença, evitando assim a evolução para casos graves e possíveis óbitos. E, em meio à pandemia do coronavírus, a vacinação tem papel importante para evitar ainda mais hospitalizações", ressaltou João Augusto Brancher Fuck, diretor da Dive/SC.

ENEAGRAMA

Núcleo da Mulher Empresária promove curso extensivo

DIANA HEINZ

O Núcleo da Mulher Empresária de Maravilha, ligado à Associação Empresarial, fará uma qualificação no início de maio. Conforme a organização, a atividade tem como

objetivo desenvolver habilidades comportamentais. O curso nomeado Eneagrama das Personalidades com Juliana Trein é extensivo e terá oito semanas presenciais. A qualificação buscará conhecer mais sobre as nove personalidades do eneagrama, um modelo que descreve as diferenças individuais tendo por base nove tipos de pessoas. E ilustrado por um eneagrama propriamente dito, é uma forma geométrica com nove lados.

O curso do Núcleo da Mulher Empresária de Maravilha, tem vagas limitadas. "Será uma imersão de autoconhecimento. As inscrições podem ser feitas através do site da CDL e Associação empresarial de Maravilha até o fechamento da turma. As vagas são limitadas", disseram.

1ª EDIÇÃO

Rotary promove Macarronada Drive-Thru

DIANA HEINZ

No sábado (8), véspera do Dia das Mães o Rotary Club Maravilha Centro realizará a primeira edição da Macarronada Drive-Thru. Quem comprar uma ficha terá o direito de retirar uma bandeja de macarrão à bolonhesa na data. O ingresso custa R\$

15 e o alimento será entregue pelos integrantes da entidade dentro dos carros dos clientes a partir das 11h. O objetivo da ação é arrecadar recursos para entidade que não pode realizar eventos desde 2020, em razão da pandemia. O lucro será revertido em campanhas para comunidade. A porção da macarronada é individual.

NOVA FASE

Grupo Escoteiro Raízes promove cerimônia de passagem de ramo

CAMILLA CONSTANTIN

No último sábado (10) o Grupo Escoteiro Raízes de Maravilha realizou cerimônia de passagem de ramo, seguindo as normas vigentes e todos os protocolos necessários, como aferição de temperatura e uso de álcool em gel. Com autorização dos pais, foi a primeira atividade presencial depois das restrições impostas em razão da pandemia.

De acordo com o grupo, após tanto tempo de distanciamento social, foi planejado um encontro especial e diferenciado, somente com a participa-

ção daqueles que estavam em idade de troca de ramo. "Toda cerimônia de passagem é um momento de alegria e de comemoração, pois é sinal de evolução progressiva ao longo do tempo, em que o jovem alcançou seus objetivos naquele ramo e está preparado para seguir adiante e realizar novos desafios", explicam.

Eles desejam sucesso na nova fase e torcem para que em breve todos possam se reunir novamente. Enquanto não for possível, o Grupo Escoteiro Raízes irá continuar com as atividades de forma on-line.



Atividades com "cara de escotismo" foram planejadas pela diretoria



Promoção é do Rotary Club Maravilha Centro

TRANSPORTES
FoLetto

COMÉRCIO DE
AREIA E BRITA

9 8838 1298
3664-6853 99988-0098



21 DE ABRIL

Dia das Polícias Civil e Militar

DIANA HEINZ

Na quarta-feira (21) comemora-se o dia da Polícia Militar e Polícia Civil. O registro

histórico diz que a criação da data é uma homenagem à figura de Joaquim José da Silva Xavier, o Tiradentes. O expoente da Inconfidência Mineira também é conhecido como

o patrono das polícias brasileiras. Isso ocorreu porque Tiradentes, entre suas diversas profissões, como dentista, também foi alferes, antigo posto militar. Por esse motivo, as ce-

lebrações ocorrem na mesma data. O Jornal O Líder buscou saber mais sobre as instituições que promovem a segurança de Maravilha diariamente.

POLÍCIA CIVIL DE MARAVILHA

A Polícia Civil que atua em Maravilha é um órgão estadual com 208 anos de existência. Conforme o delegado, Joel Specht, o início das atividades da instituição no município, com instalação da Delegacia de Polícia, não foi registrado, por essa razão não a como definir o tempo de atuação. Em Maravilha, a Polícia Civil conta atualmente com 11 colaboradores, divididos entre Delegados de Polícia, Agentes de Polícia (investigadores), escrivães de polícia e estagiários.

O delegado explica que o objetivo principal da Polícia Civil é o combate ao crime. Esse enfrentamento se dá através da atividade de Investigação Criminal. Há diversos sistemas de prevenção, entretanto, a Polícia Civil age quan-

do outras barreiras preventivas não deram resultado. A principal atribuição da Instituição é a apuração das circunstâncias do evento criminoso e identificação de seus responsáveis. Os policiais civis possuem atribuições e especialidades específicas, as quais somadas contribuem significativamente para a elucidação e esclarecimento dos mais diversos crimes. “Compete também à Polícia Civil, como resultado final das investigações, o cumprimento dos mandados de prisões expedidos em desfavor daqueles que foram judicialmente condenados. Resumindo, a Polícia Civil preocupa-se com a compreensão dos crimes que ocorrem em na comunidade”, disse.



Início das atividades da instituição no município ocorreu com instalação da Delegacia de Polícia

ATIVIDADES

- Exercer as atividades de investigação de crimes;
- Reprimir as infrações penais;
- Promover as perícias criminais e médico-legais necessárias, requisitando-as aos órgãos competentes;
- Proteger pessoas e bens e os direitos e garantias individuais;
- Manter serviço diuturno de atendimento aos cidadãos;
- Cumprir ordens judiciais de prisão e mandados de busca e apreensão;
- A fiscalização de jogos e diversões públicas;
- Atender vítimas de violência doméstica, encaminhando pedidos de medidas protetivas de urgência, realizando a investigação dos fatos.



Policiais civis possuem atribuições e especialidades específicas

“

Atualmente uma das maiores necessidades da Polícia Civil de Maravilha é o aumento do efetivo para acompanhar o desenvolvimento e crescimento do nosso município

”



Principal atribuição da Instituição é a apuração das circunstâncias do evento criminoso e identificação de seus responsáveis



POLÍCIA MILITAR
ESTADO DE SANTA CATARINA

POLÍCIA MILITAR DE MARAVILHA

A Polícia Militar de Maravilha, assim como as Polícias Militares do Brasil é uma organização estatal de direito público. Têm objetivos definidos em lei, que orientam, e que se constituem na sua razão de ser. Esses objetivos são as suas finalidades e competências, expressas na legislação específica e na legislação peculiar. A Polícia Militar de Santa Catarina (PMSC), órgão da administração direta do Governo do Estado de Santa Catarina, é uma instituição prestadora de serviços públicos na área de segurança pública, tendo como jurisdição a totalidade do território catarinense.

Criada por Feliciano Nunes Pires, então Presidente da Província de Santa Catarina, em 1835, a “Força Policial”, denominação que lhe foi conferida na época, substituiu os ineficazes Corpos de Guardas Municipais Voluntários, então existentes, com a missão de manter a ordem e a tranquilidade públicas e atender

às requisições de autoridades judiciárias e policiais. Em 10 de Janeiro de 1934 um novo acordo entre a União e o Estado eleva a Força Pública à categoria de força auxiliar do Exército Brasileiro. Nesse mesmo ano, a Constituição Federal também passa a considerar as Forças Públicas como sendo Auxiliares do Exército, conferindo-lhes assim, “status” constitucional.

Em Maravilha conforme o Capitão, Altair Lisot, atualmente a 3ª Companhia de Polícia Militar tem 64 Policiais Militares distribuídos nos 10 municípios que a compõem. Na sede da 3ª Companhia, em Maravilha, atualmente apresenta 27 policiais militares que realizam as mais diferentes atividades de segurança pública no município. “A Polícia Militar completará 186 anos no próximo dia 5 de maio de 2021, como vemos, uma instituição quase bicentenária, dedicada a proteger a vida, a integridade física e o patrimônio dos cidadãos e da comunidade, por



Instituição é prestadora de serviços públicos na área de segurança

meio das mais amplas e diferentes ações que buscam preservar a ordem pública, bem como restaura-la, por meio de ações repressivas, quando esta vier a ser quebrada, alterada, garantindo assim a harmonia e a pacificação social”, disse.

ATIVIDADES

- Preservação da ordem e da segurança pública;
- Radiopatrulhamento terrestre, aéreo, lacustre e fluvial;
- Patrulhamento rodoviário;
- Guarda e fiscalização do trânsito urbano;
- Guarda e fiscalização das florestas e mananciais;
- Polícia judiciária militar;
- Proteção do meio ambiente.

Compete ainda à PMSC atuar nos seguintes campos:

- Atuação no Campo da Segurança Pública (como Polícia Ostensiva Preventiva e como Polícia Ostensiva Repressiva);
- Atuação no Campo da Segurança Integrada;
- Atuação no Campo da Defesa Territorial;
- Atuação no Campo da Defesa Civil.



Em Maravilha conforme o Capitão, Altair Lisot, atualmente a 3ª Companhia de Polícia Militar tem 64 Policiais

NECESSIDADES

A Polícia Militar de Santa Catarina esforça-se, constantemente, para manter um permanente processo de recomposição de efetivo policial militar, seja em face da constante saída de policiais militares para a reserva remunerada (aposentadoria), seja em face das crescentes demandas sociais por segurança pública decorrente do crescimento populacional e com este, o crescimento econômico e seus reflexos no âmbito social. Não obstante, há também a necessidade de conciliar o tempo destinado a formação do profissional da polícia militar que gira em torno de oito a 12 meses de formação, tendo em vista a importância e a complexidade da atividade do policial militar na área da segurança pública.



Bases Koban são uma forma de aproximar a comunidade da PM

MUNICÍPIOS

DESTINAÇÃO CORRETA

Bom Jesus do Oeste realiza mais uma coleta de lixo no interior

Com o intuito de preservar o meio ambiente e dar a destinação correta ao lixo doméstico, a Administração de Bom Jesus do Oeste - por meio da Secretaria de Agricultura e Meio Ambiente - e a equipe de Urbanismo promoveram a coleta de resíduos em todas as comunidades do interior. O serviço público visa atender a população rural com a coleta regular.

Os agricultores armazenam o lixo em suas propriedades e mensalmente ocorre a recolha. Dessa forma, o lixo produzido no inte-

rior tem o destino adequado.

Os dias e locais são divulgados pelo programa de comunicação da prefeitura municipal. O secretário de Agricultura, Vilmar Senhor, destaca que é importante que os agricultores fiquem atentos às datas em que o caminhão irá passar para recolher o lixo, o qual deverá estar em sacolas reforçadas e bem fechadas em um local visível e de fácil acesso. Quanto aos objetos cortantes, é necessário que estejam bem embrulhados para que não machuquem os servidores responsáveis pela coleta.



Objetivo do trabalho é dar a destinação correta ao lixo

CUNHA PORÃ

Peças arrecadadas na Campanha do Agasalho serão entregues na próxima semana

Após a realização da Campanha do Agasalho, entre os meses de fevereiro e março, a Secretaria de Assistência Social de Cunha Porã definiu uma data de entrega das peças arrecadadas para as pessoas em situação de vulnerabilidade.

De acordo com a secretária, Rosina Ana Kuntzler, a ação está programada para sexta-feira (23), das 8h às 11h e das 14h às 17h, nas dependências do Cen-

tro de Referência da Assistência Social (Cras), situado no antigo cartório eleitoral.

Rosina explica que haverá controle de entrada das pessoas no ambiente, respeitando os cuidados preventivos em relação à pandemia, especialmente mantendo distanciamento e uso de máscara. Além disso, haverá número limitado de peças por pessoa e os interessados devem levar sua própria sacola para o transporte dos agasalhos.

SAÚDE Objetivo é dar mais agilidade para a fila de espera

Maravilha amplia programa de ultrassonografias

A Prefeitura de Maravilha, através da Secretaria de Saúde, ampliou os atendimentos do programa de ultrassonografias, que era exclusivo para as gestantes. Usando o mesmo aparelho, novos exames estão disponíveis na rede pública, como ultrassonografia de mama, de próstata, tireoide e abdômen.

A secretária, Miriane Sartori, destaca que com a iniciativa o município vai dar mais agilidade para a fila de espera. Ela lembra que o exame é de média complexidade e deveria ser fornecido pelo Estado, no entanto, existe muita demora.

O paciente faz a consulta



Procedimento é feito no Centro de Especialidades em Saúde

na unidade básica de saúde e o exame de ultrassonografia, se necessário, será solicitado

pelo médico da unidade. Em seguida é feito o agendamento e marcada a data para o pa-

ciente comparecer no Centro de Especialidades em Saúde para realizar o procedimento.

28 DE ABRIL

Kit de alimentação escolar tem data de entrega

DIANA HEINZ

A Secretaria de Educação, em parceria com o Conselho de Alimentação Escolar (CAE) e a Comissão Intersetorial Local, devem entregar no dia 28 de abril os kits de alimentação escolar. Todas as famílias com filhos matriculados de forma híbrida ou remota na Rede Municipal de Ensino de Maravilha puderam realizar o cadastro via link online até o dia 28 de março. O kit será entregue no fim deste mês para os inscritos.

O pacote tem o objetivo de complementar a alimentação diária dos estudantes e foram montados com supervisão de nutricionista, levando em consideração a faixa etária dos alunos e os itens disponíveis na agricultura familiar de Maravilha. Os alimentos são fornecidos através de orçamento próprio e recursos que o Governo Federal repassa para o muni-



Objetivo é complementar a alimentação diária dos estudantes

cípio em atendimento ao setor para o Programa de Alimentação Escolar.

Para as crianças que no ato da matrícula apresentaram o laudo de alguma intolerância, alergia alimentar ou

patologia específica, o kit foi adaptado na quantidade, tipo e valor do alimento. Os kits montados pela nutricionista Cristiane Treméa e aprovados pelo Conselho de Alimentação Escolar.

D

Dr. Donato Alfano CRP 12/11601

Para crescer precisa mudar; para mudar precisa se conhecer; para se conhecer precisa coragem - isso é terapia

Atendimento On-line

dr.deny.alfano

(49) 9.8895-5231

Leve

Edu Artes

Decorações e Floricultura

49 3664-0930

49 98836-2593

Av. Araucária, 250, Centro Maravilha - SC

DIGITAL As instituições disponibilizam de ouvidoria e cadastro de currículos on-line

Novidades na CDL e Associação Empresarial de Maravilha

CLEITON FERRASSO

Consumidores de Maravilha poderão elogiar ou criticar o atendimento no comércio local. Isso porque as entidades CDL e Associação Empresarial disponibilizaram uma ouvidoria no site da instituição. Lá, é possível fazer uma crítica, sugestão, feedback ou elogio sem se identificar. A presidente Eliana Stefano reforça sobre o uso da ferramenta.

“Além dos consumi-



Portal oficial oferece diversos conteúdos

dores, os empreendedores também podem se mani-

festar pelo canal, pois não terá identificação. Qualquer

pessoa pode emitir a opinião na ouvidoria. A ideia é

sempre buscar melhorias”, destaca Eliana.

Para deixar um comentário, basta acessar o site ht-

tps://www.aemaravilha.com.br/ e a ouvidoria está localizada no canto inferior direito do portal, na cor vermelha.

BANCO DE CURRÍCULOS

Outra praticidade no portal é o currículo on-line. Qualquer pessoa que esteja procurando trabalho pode criar um currículo virtual de forma intuitiva. O portal oferece campos padronizados para preencher. Segundo a presidente, os currículos ficam num banco de dados da CDL e Associação Empresarial para que os associados possam ter acesso quando precisarem contratar funcionários.

RECURSO

Emendas parlamentares estaduais para Maravilha somam R\$ 250 mil

O prefeito Sandro Donati recebeu nesta semana a confirmação de mais R\$ 250 mil em emendas parlamentares para Maravilha. Os recursos serão utilizados para a compra de uma área de terra para a ONG Ame Bicho e também na aquisição de equipamentos para portadores de necessidades especiais de Maravilha. A indicação da emenda parlamen-

tar é da deputada estadual Ana Campagnolo e foi confirmada pelo assessor Lucas Arsego de Mello e pelo vereador Sérgio Bourscheidt que viabilizou o recurso.

O vice-prefeito Jonas Dall’Agnol, o ex-vereador Atenor Waslavick, o presidente da Associação dos Portadores de Necessidades Especiais de Maravilha Douglas Rohden e a presidente da ONG Ame Bicho

Joice Watte Keller acompanharam a entrega do documento que confirmou o recurso. A expectativa é que até o mês de julho o valor possa estar disponível no orçamento do município.

Valor será utilizado para ONG Ame Bicho e também na aquisição de equipamentos para portadores de necessidades especiais



Divulgação

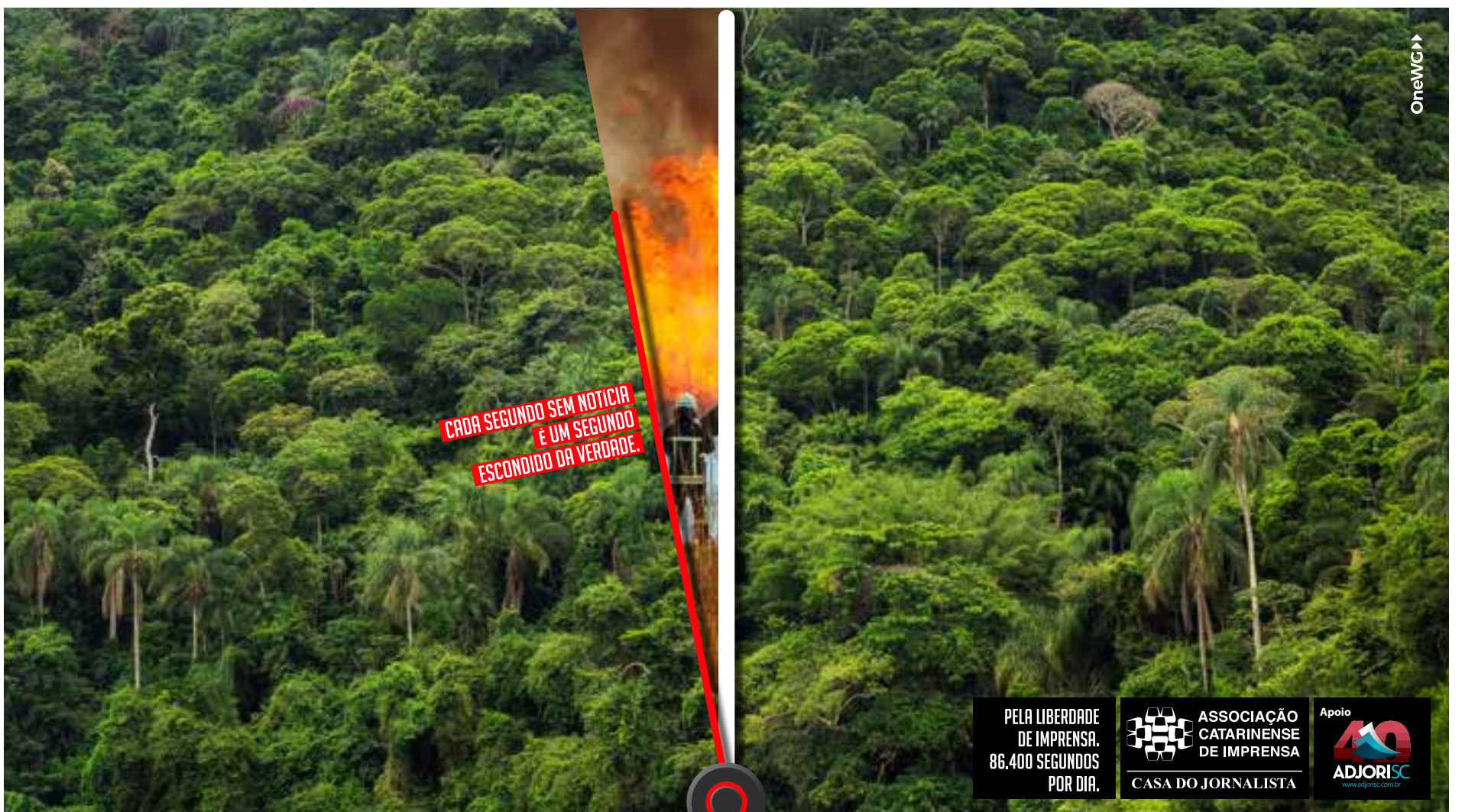

Comin: Processos de corrupção deveriam ter prioridade

ENTREVISTA: Fernando da Silva Comin foi reconduzido à procuradoria-geral do Ministério Público de SC (MPSC) nesta semana

Rede Catarinense de Notícias - O senhor foi reconduzido ao cargo de procurador-geral nesta semana. O que faltou fazer no primeiro mandato?

Fernando da Silva

Comin - Em dois anos, realizamos ou estão em andamento 80% dos projetos do primeiro plano de gestão. Só que um ano foi tendo que lidar com a pandemia, o que afetou uma série de projetos. Nós vamos intensificar no segundo mandato os projetos ligados à inovação tecnológica. Criamos uma estrutura, mas o processo de inovação propriamente vai começar agora, para podermos nos conectar ainda mais com a sociedade, com um contato mais próximo e transparente. Outra área que terá um trabalho de continuidade é o combate à corrupção. Criamos estruturas como os grupos anticorrupção e pretendemos intensificar, trazer outros colegas para aderirem ao projeto.

RCN - A eleição foi diferente. Em vez da lista tríplice, o senhor concorreu sozinho. O senhor se sente mais legitimado?

Comin - Isso decorre daquilo que fizemos nesses dois anos. Buscamos fazer uma gestão agregando todos os segmentos, dando oportunidade para todos. No plano externo, uma atuação coerente, na atuação da pandemia e nos demais projetos. Isso, sem dúvida, permitiu uma união da classe. Eu vejo essa candidatura única como um reflexo dessa união interna.

RCN - O senhor assumiu com foco no combate à corrupção. Como o senhor avalia as estruturas que o Estado tem hoje para combater esse crime?



REPRODUÇÃO

Comin - O nosso sistema legal poderia ser aperfeiçoado. Não só o sistema legal, como o sistema de Justiça, poderiam sofrer mudanças de maneira que esse tipo de investigação, de corrupção, tivesse apuração prioritária. Muitas vezes um processo de corrupção recebe o mesmo grau de prioridade de um crime de furto. Muitas vezes, são desvios milionários, que prejudicam a educação, a saúde e a segurança. As estruturas também podem ser incrementadas, embora hoje Santa Catarina seja um dos estados mais bem aparelhados. O mais importante é mudar o *mindset* para que haja uma priorização dessas investigações, onde tem recursos escassos para investigações infundáveis.

RCN - O MPSC esteve no meio de uma polêmica que foi o pedido de lockdown. O senhor acredita que o governo menosprezou o trabalho do órgão?

Comin - Ao longo de todo o processo da pandemia, o MPSC sempre desenvolveu sua atuação de maneira muito coerente tendo em vista a observância da análise técnica, das evidências científicas, só que a gente sabe que o corpo técnico muitas vezes recomenda medidas que vão causar impactos econômicos. O MP nunca

deixou de reconhecer a importância de programas de auxílio e recuperação de empresas. Nós entendemos as dificuldades políticas do governo ao adotar determinadas medidas, sobretudo diante das circunstâncias políticas, mas o MP continuou sendo coerente com aquilo que defendeu desde o início. E a nossa atuação não se restringiu na ação de medidas restritivas. Foram ajuizados neste período mais de 4,5 mil procedimentos em todo o Estado, somente envolvendo o tema Covid.

RCN - Circularam nas redes sociais imagens do senhor e do seu salário durante esse período. Esse material chegou ao seu conhecimento?

Comin - Chegou.

Nenhuma decisão neste ambiente tão polarizado e dividido como da pandemia vai agradar a todos. Os ataques pessoais têm o único objetivo de desviar o foco da discussão. As informações que circularam não são verídicas no sentido de que aquele valor que foi apontado seja o meu salário

mensal.

RCN - O senhor defende fiscalizar repasses federais aos municípios. Como isso vai funcionar?

Comin - Nós vamos criar um programa no intuito de fazer uma varredura, uma espécie de auditoria, em todos os repasses que foram feitos da União aos municípios

que deveriam ser aplicados no combate à pandemia e muitas vezes estão sendo usados para pagar folha, para construir asfalto, para construir publicidade, enfim, estão sendo empregados com desvio de finalidade. Essa é a nossa ideia e a gente pretende realizar isso agora já nos próximos dias.

FIESC, CIESC,
SESI, SENAI e IEL

Superação

Educar, inovar e proteger
a saúde do trabalhador e
as indústrias catarinenses.



fiesc.com.br

INDÚSTRIA FORTE É DESENVOLVIMENTO



**CADA SEGUNDO SEM NOTÍCIA
É UM SEGUNDO
ESCONDIDO DA VERDADE.**

PELA LIBERDADE
DE IMPRENSA.
86.400 SEGUNDOS
POR DIA.

ASSOCIAÇÃO
CATARINENSE
DE IMPRENSA
CASA DO JORNALISTA

Apoio

ADJORISC
www.ajorisc.com.br

OneWG

LUTO Bonamigo como era conhecido por todos, morava em Maravilha desde 1996

Morre Vito Domingos Bonamigo, ex-colaborador do Grupo WH Comunicações

DIANA HEINZ

Faleceu na terça-feira (13) aos 72 anos, em sua residência, Vito Domingos Bonamigo. Ele foi colaborador do grupo WH Comunicações, na Rádio Líder FM, por mais de 20 anos. Bonamigo era casado com Ema Lorena Bonamigo e teve dois filhos, Adenir e Rosane. Ele lutava contra um câncer a 18 meses.

Nasceu em 14 de março de 1949 no município catarinense de Ouro. Mudou-se ainda jovem para Descanso, onde residiu por cerca de 40 anos trabalhando como professor, por 10 anos, e funcionário no ban-



Trabalhou por 17 no Grupo Wh Comunicações

co do Estado de Santa Catarina (Besc) por 21 anos. No

local também atuou como ministro da eucaristia.

Bonamigo como era conhecido por todos, mudou-se para Maravilha em 1996. Na cidade dedicou-se a trabalhar e colaborar com entidades e clubes de serviço. No fim dos anos 1990 ingressou no Grupo WH Comunicações. Fez parte do Lions Clube Maravilha, Associação Cultural Italiana de Maravilha (Acima), Coral 25 de julho e Lar de Convivência. Também era conhecido por participar dos Jogos Abertos da Terceira Idade, em modalidades como dominó e bocha.

INFRAESTRUTURA

Deputado solicita audiência para debater o Plano Nacional de Logística 2035

Com o intuito de realizar uma audiência com o Ministro da Infraestrutura, Tarcísio de Freitas, o deputado federal Celso Maldaner encaminhou para a coordenadora do Fórum Parlamentar Catarinense, deputada Ângela Amin, um pedido para, por meio do Fórum, debater o Plano Nacional de Logística - PNL 2035, que se encontra em consulta pública até o dia 30 de abril.

Maldaner fez essa solicitação pois acredita ser de extrema importância os parlamentares catarinenses saber quais são os investimentos que estão previstos para os aeroportos, portos,

rodovias e especialmente as ferrovias no Estado. "Pelo que analisei não existe nada no PNL que contemple as ferrovias no Oeste e Extremo-Oeste catarinense, berço das maiores agroindústrias do país e da maior produção de proteína animal por metro quadrado do mundo. As ferrovias precisam chegar na nossa região", defende.

Para ele, em um Estado com as especificidades de Santa Catarina, a melhoria da infraestrutura logística é o único caminho para o crescimento constante da economia - que depende diretamente do transporte de insumos e do escoamento da produção.



Celso Maldaner destaca a importância de ferrovias para a região

OBITUÁRIO

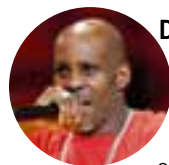

DMX

O rapper DMX morreu no dia 9 de abril, aos 50 anos, vítima de parada cardíaca. Ele lutava contra o uso de drogas e já tinha passado por algumas internações para reabilitação. DMX se destacou com letras sobre violência e ficou famoso no final da década de 1990, com músicas de sucesso como "Get me a dog" e "Party up".



JOSEPH SIRAVO

O ator Joseph Siravo morreu no dia 11 de abril, aos 64 anos, vítima de câncer. Sua estreia nas telas veio em 1993, quando ele conseguiu um papel em Carlito's Way, contracenando com Sean Penn e Al Pacino. Ficou mais conhecido por participar da série de sucesso Os Sopranos, como Johnny, pai de Tony Soprano.



ALOY JUPIARA

o jornalista e escritor Aloy Jupiara morreu no dia 12 de abril, aos 56 anos, vítima de covid-19. Ele trabalhou no jornal O Globo, liderou a equipe que criou o site do jornal Extra e atualmente ocupava o cargo de diretor de redação do jornal O Dia. Em parceria com Chico Otávio, escreveu os livros "Deus tenha misericórdia dessa nação: A biografia não autorizada de Eduardo Cunha" e "Os porões da

contravenção". Recentemente participou do documentário Doutor Castor, da Globoplay.



JOSÉ CARLOS SCHIAVINATO

O deputado federal José Carlos Schiavinato (PP) morreu no dia 13 de abril, aos 66 anos, vítima de covid-19. Natural de Iguaraçu, no norte do Paraná, o político foi prefeito de Toledo e também deputado estadual. A mulher dele, Marlene Schiavinato, também morreu vítima da doença.



BERNIE MADOFF

Famoso por ter orquestrado a maior pirâmide financeira já feita, Bernie Madoff morreu no dia 14 de abril, aos 82 anos. O ex-presidente da Nasdaq enganou milhares de clientes, que investiram bilhões de dólares em seu esquema, com perdas estimadas em US\$ 65 bilhões. O negócio foi exposto em 2008 e Madoff se declarou culpado um ano depois. O ex-investidor foi condenado a 150 anos de prisão.

EDISON NELSON KERN

Faleceu no dia 13 de abril, no Hospital Regional de São Miguel do Oeste, aos 61 anos. Seu corpo foi velado na Igreja Evangélica de Confissão Luterana de Novo Encantado e sepultado no cemitério da comunidade.

DORIVALDO PREZZI

Faleceu no dia 11 de abril, em sua residência, aos 66 anos. Seu corpo foi sepultado no cemitério da Linha Caçador Baixo, em Barra Bonita.

VALDIR ZANELLA

Faleceu no dia 11 de abril, em São Paulo, aos 65 anos. Seu corpo foi sepultado na Linha São Roque, em Anchieta.

ANTONIO BARP

Faleceu no dia 15 de abril, em sua residência, aos 69 anos. Seu corpo foi velado na Capela Mortuária de Flor do Sertão.

HILDA AMALIA ANDERSON

Faleceu no dia 15 de abril, no Hospital

Regional de São Miguel do Oeste, aos 88 anos. Seu corpo foi velado na Igreja Evangélica Deus é Amor de Sede Rosário, em Romelândia, e sepultado no cemitério da comunidade.



HELEN MCCRORY

A atriz Helen McCrory, conhecida por papéis na série Peaky Blinders e na franquia Harry Potter, morreu no dia 16 de abril, aos 52 anos, vítima de câncer. No cinema atuou em mais de 30 filmes, entre eles A Invenção de Hugo Cabret e O Conde de Monte Cristo. Seu último papel foi na série His Dark Materials, de aventura e fantasia, entre 2019 e 2020.





TRÂNSITO E VOCÊ

por ALYSON HENRIQUE BECKER

Soldado PM lotado no posto 12 da 3ª Companhia de Polícia Militar Rodoviária

Lei 14.071/20 – alterações no CTB

O Projeto de Lei nº 3.267-E de 2019, convertido na Lei Ordinária 14.071/20, publicado no dia 13 de outubro de 2020, a qual altera a Lei 9.503/97 CTB, entrou em vigor no dia 12 de abril de 2021.

Analisando a nova legislação, perceberam-se várias mudanças, porém, algumas são mais significativas, e tem uma relação mais direta com o proprietário e/ou condutor dos veículos automotores, cito as alterações atinentes a Carteira Nacional de Habilitação, e as infrações de trânsito específicas.

Em um espaço único, não teremos condições de abordar de forma mais completa sobre as mudanças, por isso, será dividido em blocos nesse espaço, começando o dessa semana sobre o aumento das pontuações para sanção de suspensão do direito de dirigir.

Assim, o inciso I do artigo 261 do CTB passa a alargar a quantidade de pontos, dentro do período de um ano (doze meses), para que tenha sua carteira de motorista suspensa.

Nota-se que todos os condutores terão esse benefício, que é condicionado a infrações gravíssimas cometidas pelo condutor. Então, a pontuação será dividida em três patamares: a) 20 pontos, se tiver duas ou mais infrações gravíssimas no prontuário do condutor; b) 30 pontos, se constar uma infração gravíssima no prontuário do condutor; c) 40 pontos, se não constar nenhuma infração gravíssima no prontuário do condutor.

Agora, o grande detalhe é o seguinte, para aqueles que exercem atividade remunerada (independente da categoria) com o veículo, será considerado os 40 pontos, independentemente da natureza das infrações.

Outro detalhe interessante é o curso preventivo de reciclagem (para aqueles que exercem atividade remunerada independente da categoria), para evitar que o condutor venha a sofrer a penalidade de suspensão do direito de dirigir, servindo para aqueles que no período de doze meses atingirem 30 pontos (antes era apenas para as categorias C, D e E).

Importante também é mencionar que caso haja a imposição da penalidade de suspensão, eliminar-se-á todos os pontos do prontuário do condutor, o que antes se excluía apenas a quantia de pontos limite para a suspensão.

Nessa semana seria essa a dica, nas próximas colunas iremos tratar outros pontos específicos da mudança legislativa.

Tenham todos uma boa semana.

CRIME

Pai é suspeito de estupro e engravidar filha de 13 anos

Um homem de 35 anos é alvo de investigação da Polícia Civil por crime de estupro contra a própria filha de 13 anos, em Nova Erechim. De acordo com a polícia, a mãe da adolescente informou que a menina estaria convivendo com o pai em forma de casamento. Além disso, a adolescente estaria grávida do homem.

A Polícia Civil e o Conselho Tutelar se deslocaram até a casa do suspeito na tarde de quarta-feira (14) para verificar a situação.

Após abordagem, a menina foi retirada da casa onde estava convivendo com o pai e outros homens e foi encaminhada novamente à casa da mãe. Os fatos estão sendo apurados em inquérito policial aberto na delegacia de Nova Erechim.



Polícia foi ao local com o Conselho Tutelar e menina foi retirada da residência

Segundo a polícia, pela legislação, a prática de qualquer relação com menor de 14 anos é considerada crime de estupro de vulnerável.

COTIDIANO

INVESTIGAÇÃO Ação foi deflagrada nesta semana pela Polícia Civil com apoio da Polícia Militar

Com 100 policiais e helicóptero, operação 158 prende sete pessoas por tráfico de drogas

A Polícia Civil, com apoio da Polícia Militar e do Serviço Aeropolicial de Fronteira, desencadeou na manhã de quarta-feira (14) a “Operação 158”, que resultou na prisão de sete pessoas na grande região. A ação foi deflagrada nas cidades de Mondaí, Cunha Porã, Maravilha e Palmitos. Não houve prisões em Maravilha, já que os alvos não foram localizados.

Segundo a polícia, o nome da operação faz alusão à rodovia BR-158, que é a rota de acesso aos municípios nos quais integrantes de uma facção criminosa fundada no sistema prisional gaúcho vinham atuando.

Participaram de uma coletiva de imprensa para apresentar os detalhes após a ação o delegado Regional de Polícia Civil, Wesley Andrade, acompanhado dos delegados Cléverson Müller, Roberto Carpeggiani Moreira e do comandante do 11º BPM/Fron, tenente coronel, Jailzon Franzen.

Conforme eles, além das prisões, a ação policial resultou na apreensão de três carros, quatro motos, R\$ 2 mil em dinheiro, três balanças de precisão, celulares, maconha e cocaína.



Helicóptero foi utilizado para trabalho de busca em Maravilha e região

Levando em consideração somente os veículos apreendidos durante a operação, os quais eram utilizados para o tráfico, os criminosos tiveram um prejuízo de aproximadamente R\$ 80 mil.

Ao longo do período de

investigação, a polícia apurou que, mesmo estando presos, pelo menos dois integrantes de uma facção criminosa do Rio Grande Sul emitiam ordens para os alvos desta operação, os quais estavam em liberdade e praticavam diver-

sos crimes.

A investigação apurava crimes envolvendo extrema violência, organização criminosa, tortura, corrupção de menores, porte ilegal de arma de fogo e tráfico de drogas.

A operação desta semana mobilizou uma logística que contou com a participação da Polícia Militar, que dispôs de um grande efetivo. Além disso, a ação contou com apoio do Serviço Aeropolicial de Fronteira e do Canil Setorial das Polícias Militar e Civil, sendo que, ao todo, quase 100 policiais atuaram na “Operação 158”. Nove pessoas estão presas, sendo que duas delas já estavam detidas antes da operação.



Diversas viaturas foram mobilizadas em Maravilha para buscar pelos criminosos

HOMICÍDIO

Homem que matou vítima a facadas em Princesa se apresenta na delegacia

A Polícia Civil de Princesa, com o apoio de Policiais da Delegacia de São José do Cedro, cumpriu na terça-feira (13) um mandado de prisão contra o autor do homicídio praticado na cidade de Princesa no último domingo (11), quando o migueleloestino Jonatan de Lima, de 39 anos, foi morto a facadas.

O advogado do autor procurou a Polícia Civil informando que iria apresentar o autor. Então, o homem foi interrogado sobre os fatos, ocasião em que também foi dado cumprimento ao mandado de prisão.

Segundo ele, os dois tinham ingerido bebida alcoólica na noi-



Carro foi localizado pela Polícia Civil acidentado próximo do local do crime

te de domingo e deu carona para vítima. Informou, ainda, que na casa da vítima teve uma discussão em razão do pagamento do valor da corrida. Alegou, que a vítima estava armada com facas no momento em que entraram em briga corporal. Então, pegou uma faca e golpeou a vítima por diversas vezes.

Após o crime o homem ten-

tou fugir, caiu com o carro em uma vala e saiu andando do local.

A Polícia Civil informou ainda que outras diligências serão efetuadas e mais pessoas serão ouvidas sobre os fatos, devendo o Inquérito Policial ser concluído em 30 dias. Para o crime de homicídio qualificado há previsão de pena de 12 a 30 anos de prisão.

ESPORTE

DEFINIDO Entidade divulgou cronograma mesmo sem ter certeza das competições

Fesporte divulga calendário para 2021

A Fesporte, após homologação do Conselho Estadual de Esporte, na terça-feira (6), divulgou oficialmente o calendário oficial de seus eventos esportivos para 2021. A programação começa dia 12 de abril com o prazo inicial de inscrição para a 20ª edição da Olimpíada Estudantil Catarinense (Olesc) e 60ª edição dos Jogos Abertos de Santa Catarina (Jasc) e finaliza dia 5 de dezembro com o último dia de competição da 13ª edição dos Jogos Abertos da Terceira Idade (Jasti).

De acordo com as gerências de esporte de rendimento, de base e inclusão e gerência de esporte de par-



Presidente da Fesporte, Kelvin Soares

ticipação, as sedes das etapas estaduais, homologadas no final do ano passado, permanecem.

Assim, com exceção dos Jasc, cujas tratativas para a sede estão entre São José e Florianópolis, estão definidos

que os Jesc serão em Timbó, Olesc em Curitiba, mesma sede dos Parajesc; Jogos em Videira, Parajasc em Rio do Sul, Moleque Bom de Bola em Luiz Alves e Jasti em Criciúma.

Segundo o presidente da Fesporte, Kelvin Soares, por ser um momento atípico que a sociedade vive, buscou-se entregar para a comunidade esportiva um calendário mais enxuto. "Tivemos que mudar nosso formato, se adequar à realidade e conceber um calendário sintetizado em praticamente cinco meses. A Fesporte fez o que foi possível neste momento", esclareceu Kelvin.

CORONAVÍRUS

Saúde e Fesporte divulgam portaria conjunta sobre prática esportiva

A Secretaria de Estado da Saúde (SES) publicou na segunda-feira (12) uma portaria conjunta com a Fundação Catarinense de Esporte (Fesporte) para orientar empreendedores, trabalhadores, autoridades de saúde e população quanto às medidas para práticas esportivas em Santa Catarina, de acordo com as ações de combate à Covid-19. Para a secretária de Estado da Saúde, Carmen Zanotto, a organização definida pela portaria trará mais clareza e compreensão para a população com relação aos regramentos. "Entendemos a importância da prática desportiva para a qualidade de vida da população, o que buscamos é que essas práticas sejam realizadas da forma mais adequada e segura. Para isso buscamos o contato direto com a Fesporte, dessa forma conseguimos trabalhar em conjunto trazendo maiores esclarecimentos", afirma Carmen.

A liberação das ativida-

des será regrada de acordo com a Matriz de Risco Potencial Regional para a Covid-19. Dentre as regras estabelecidas tanto para competições esportivas, eventos esportivos, treinamento e práticas está a obrigatoriedade de divulgação de informações sobre prevenção e aferição de temperatura na entrada dos locais de evento. Além disso, deve haver a limitação do número de trabalhadores; a obrigatoriedade do uso de máscaras; proibição de rodas de aquecimento e confraternizações; além de disponibilização de álcool em gel, e monitorar os atletas, praticantes e trabalhadores buscando identificar precocemente sintomas relacionados à Covid-19.

Para o presidente da Fesporte, Kelvin Soares, a parceria entre a instituição esportiva e a Secretaria Estadual de Saúde na elaboração da portaria foi muito importante, pois houve a junção das duas entida-

des trabalhando em seus segmentos. "Ajudamos os técnicos da SES a classificar as diferentes manifestações e, em seguida, os tipos de esporte e atividades físicas. O mérito no conteúdo segue sendo da SES no que se refere à liberação das atividades", destaca o presidente da Fesporte.

Para a realização de eventos e competições caberá à organização divulgar o plano de contingência disponibilizado pela Fesporte em conjunto com a SES. Somente será permitida a participação de atletas, comissão técnica e arbitragem, sendo obrigatória a realização de teste rápido em até 24 horas antes das partidas. Havendo caso positivo em alguma equipe, ela não poderá participar. A portaria também determina que a liberação do uso de máscara se dará somente no momento da prática desportiva.

Segue vedada a participação de público nos locais de competição, bem como

nas áreas externas e contíguas aos locais do evento incluindo as sedes das torcidas organizadas. O comércio ambulante também está vedado. Torna-se obrigatório a todos os atletas, praticantes, comissão técnica e trabalhadores do evento a imunização contra o vírus Influenza.

DIVISÃO DOS ESPORTES

Segunda a portaria nº 386, os esportes foram categorizados conforme suas finalidades. Desta forma, foram divididos em Esporte de rendimento, Esporte de participação e lazer e Esporte educacional. Cada uma das categorias tem regras específicas de acordo com a Matriz de Risco. A portaria também dividiu as modalidades em grupos de acordo com os ambientes em que são praticados, bem como a interação entre os participantes, como modalidades individuais sem contato direto e com contato, e as coletivas.



ONEIDE BEHLING

MUDANÇA

Quando Grêmio enfrentava times bem treinados sempre foi derrotado. Somente para lembrar, técnico Renato foi superado pelo River, Flamengo, Santos e a gota d'água foi o Del Valle. E a grandeza dos clubes vinha diminuindo, mas o enfrentamento tático era sempre perdido. A mudança era necessária! Na verdade Renato não conseguia mais fazer o Grêmio jogar um bom futebol. Depois que perdeu alguns jogadores, entre eles Everton Cebolinha, que botava a bola nos pés e na individualidade sempre resolvia para o técnico. É sempre ruim perder, mas é melhor tomar essa decisão agora do que chegar no fim do ano e não saber o que deu errado. Que o novo técnico consiga arrumar essa bagunça tática do Grêmio.

QUEM NÃO FAZ, LEVA

Além de perder um balaio de gols, o Grêmio não teve atitude de sair da adversidade após sofrer o gol de falta. Esse gol acabou com o time. E para piorar, a expulsão do Maicon abalou psicologicamente a equipe. Isso desorganizou taticamente o Grêmio e deu espaços para o adversário. E o velho ditado: "quem não faz, leva", se fez presente mais uma vez!

NOVA REALIDADE

Nesta quinta-feira (22), às 19h15, na Arena, começa uma nova realidade para o Grêmio: Sul-Americana, uma espécie de Série B da Libertadores. O adversário vem da Colômbia. La Equidad! É o que tem para o momento. Tricolor precisa aproveitar e melhorar a parte técnica, velocidade, marcação e o condicionamento físico. É necessário buscar uma organização tática nesse time.

NA ALTITUDE

A altitude não vai mudar nada em como o Inter vai jogar. Não dá para ir perdendo a partida antes de começar a jogar. Dependendo da estratégia de jogo, a altitude pode jogar contra ou não. E o técnico Miguel Ángel Ramírez não se guia pelo desempenho de um jogador na partida anterior para escalar o time no jogo seguinte. Quem pode ajudar a executar melhor suas ideias será escalado nesta terça-feira (20), às 19h15, na Bolívia, contra o frágil Always Ready pela fase de grupos da Libertadores.

TÉCNICO

Umberto Louzer marcou positivamente sua passagem pela Chapecoense. Conquistou o Estadual, Série B, com direito a acesso para a Série A. Trabalho precisa ser reconhecido e valorizado. Vai fazer falta! Mas vida que segue. Nesse caso o dinheiro falou mais alto e o treinador optou pelo Sport Recife.



SAFRA 2020/2021

Produtor de milho relata perda de 70% na produção

Grandes prejuízos relacionados à estiagem
e a cigarrinha-do-milho devem atingir região
economicamente

PÁGINA 8

CORONAVÍRUS

Hospital São José encerra semana com apenas pacientes na ala clínica Covid-19

Cenário de queda de ativos reflete no número de
internações nas cidades

PÁGINA 7

AGRONEGÓCIO

Municípios da região estão entre os maiores emissores de gases de efeito estufa

Setor Agropecuário catarinense corresponde a
cerca de 36% das estimativas totais de emissões
de poluição do ar no Estado

PÁGINA 18

ANIVERSÁRIO

Apae Maravilha completa 36 anos de história

Conheça a história da entidade que foi criada por um grupo de pais, professores e amigos



PÁGINA 12

**SEMANA DO
PNEU**

**"Como estão os
Pneus do seu carro?"**

**PREÇOS
IMBATÍVEIS**



BREGOMAR
velucos

 bregomarchvrolet.com.br

 (49) 3631 0505