

AVANÇO DA **PANDEMIA**



Levantamento da nossa reportagem aponta quais são os números dos chamados grupos de risco da doença entre os munícipes maravilhenses

PÁGINA 13

Maravilha confirma primeiros casos de covid-19 e decreta multa para quem circular sem máscara

Jornal O LÍDER

MARAVILHA, SÁBADO, 16 DE MAIO DE 2020 - ED 576 - R\$ 3,00

ECONOMIA

Queda na arrecadação do ICMS ultrapassa 20% em abril

Maravilha espera melhora nos números para o mês de maio e aguarda liberação de recursos do governo federal

PÁGINA 25

ESTACIONADOS

Transporte coletivo e turismo amargam prejuízos

Setores ainda estão paralisados, sem previsão de retomadas das atividades em Santa Catarina

PÁGINAS 6 e 7





**LUCAS MIGUEL
GNIPLER**

www.lucasmiguel.com

A REAÇÃO E O SENTIMENTO

Quando alguém mostra que você está errado, **como você se sente?**

Perceba, leitor, que fato curioso: o que você sente depende da forma que você interpreta o que acontece.

No caso acima questionado: você pode ficar brabo, levar para o lado pessoal.

Ou pode ficar grato por agora ver um novo caminho: "Como eu não vi isso antes? Que bom que essa pessoa abriu meus olhos!"

O fato é o mesmo. O que muda é a sua postura diante do fato.

Ou seja: sentimentos não precisam ser sempre um reflexo incontrolável de coisas que acontecem.

*

Quando alguém mostra que você está errado, **como você reage?**

Outro fato curioso: conhecemos as pessoas com base nas reações que elas têm. Não adianta eu dizer que sou uma pessoa grata, se no primeiro pequeno problema do dia já começo a reclamar.

É só no ato da reação que mostramos grandes qualidades - ou preocupantes carências.

Essa forma de conhecer as pessoas é evidente no trabalho: pense naquele colega que, diante de qualquer notícia preocupante, perde o controle. Preocupa todo mundo. E à noite perde o sono, prejudicando ainda mais, obviamente, a si mesmo.

Podemos ir além: se conhecemos as pessoas com base em como elas reagem, podemos usar o mesmo método para uma autoavaliação.

Conhece-te a ti mesmo - observando como reages ao acaso e aos outros.

*

Ou melhor ainda: **não controlamos o que acontece conosco. Mas podemos controlar como reagimos ao que acontece.** Como? Praticando. Ao invés de reclamar das situações inusitadas, poderíamos considerá-las preciosas oportunidades de praticar ação, reação e controle.

*

E um último fato curioso (talvez trágico) da nossa rotina: a maioria de nós, ou está "na correria", ou está "matando tempo". "Ocupando a cabeça".

Já pensou: ficar procurando coisas para fazer para matar o tempo ou para ocupar a cabeça? A curta vida é isso mesmo?

SEGURANÇA

Município licita novo investimento para o quartel do Corpo de Bombeiros

CARINE ARENHARDT

Com investimento de R\$ 65 mil, o quartel do Corpo de Bombeiros de Maravilha vai ser cercado. Os recursos são do Funrebom, montante arrecadado com a cobrança das taxas de vistorias e contribuição dos munícipes, que pagam o valor junto com o IPTU. O novo investimento no quartel já foi licitado. Todo processo licitatório, pagamento e assinatura da ordem de serviço são feitos pela prefeitura, já que a parte financeira do Corpo de Bombeiros

é gerida pela administração municipal.

Conforme o capitão do Corpo de Bombeiros, Michael Magrini, o quartel será cercado com grade e haverá quatro portões de saída. O serviço será executado pela empresa Jucimar Esquadrias de Alumínio Eireli, vencedora da licitação.

Magrini destaca que o investimento é necessário devido à questão legal, já que existe a necessidade de cercar a estrutura para liberação do Habite-se e também por segurança. Ele explica



Estrutura vai ser cercada com grade e terá quatro portões

que quando acontecem ocorrências que exigem a saída de todo o efetivo, o quartel acaba ficando desguarnecido. O

fechamento das garagens visa reduzir a vulnerabilidade dos equipamentos e viaturas que permanecem no quartel.

CHARGE



O LÍDER

DIRETOR: WOLMIR HÜBNER
EDITOR-CHEFE: FERNANDO HÜBNER
DIRETORA-COMERCIAL: SIMONE HÜBNER
EDITORA: CARINE ARENHARDT

REDAÇÃO:
CAMILLA CONSTANTIN
CARINE ARENHARDT
CLEITON FERRASSO
DIANA HEINZ
EDERSON ABI
NELCIR DALL'AGNOL
ROSIA NE POLETTA

DIAGRAMAÇÃO
JOSIELE ERLO ZAMBIASI

REVISÃO
ROSIA NE POLETTA

ARTE
FERNANDO C. ZIMMERMANN

SÃO MIGUEL DO OESTE
RUA 31 DE MARÇO, 297 - B. SÃO GOTARDO
49. 3621 0103

MARAVILHA
RUA PASTOR ARMANDO CLAAS, 22 - CENTRO
49. 3664 4721

OS ARTIGOS ASSINADOS SÃO DE RESPONSABILIDADE DOS AUTORES E NÃO REFLETEM NECESSARIAMENTE A OPINIÃO DO JORNAL O LÍDER.



**TORNEIRA ELÉTRICA
AGILE 220V**

R\$ **79,90** CARTÃO 3X DE R\$ 28,28



**LÂMPADA
LED
PERA 9W**

R\$ **5,90** CARTÃO 3X DE R\$ 2,09

**TINTA ACRÍLICA
BRANCO TOQUE
DE CLASSE BL**

R\$ **349,90**

OBS: VALOR SOMENTE A VISTA



MACROLAR
MATERIAL DE CONSTRUÇÃO

☎ 3664-0700

Av. Sete de Setembro, 230,
Maravilha (em frente à COPEMA)



RADAR

por WOLMIR HÜBNER
radar@jornalolider.com.br

LIÇÕES DE VIDA

Vá com calma na vida; aonde que deseje ir, sempre chegará mais rápido

RÁDIOS COMUNITÁRIAS NA ILEGALIDADE

A Acaert vem trabalhando para combater as irregularidades cometidas por rádios detentoras de permissão para serviços de radiodifusão comunitária. Esse posicionamento não é um movimento contrário à existência deste tipo de serviço, o que se requer é somente que todas as prestadoras dos serviços de radiodifusão cumpram a lei, sejam comunitárias ou comerciais. Neste sentido, temos recebido diversas denúncias de irregularidades cometidas por rádios comunitárias, sejam pela veiculação e venda de espaço comercial, sejam por operar em limites superiores ao permitido em lei. Na região Oeste do Estado temos 51 rádios comunitárias, das quais em 26 emissoras (50,98%) foi verificada atuação irregular, com consequente ingresso pela Acaert na Justiça em função destas irregularidades cometidas. No âmbito estadual temos, ao todo, 220 rádios comunitárias, e, destas, 104 sofrem com processos por conduta irregular.

MEDIDAS PROTETIVAS EM MARAVILHA

A prefeita, Rosimar Maldaner, assinou um decreto que estabelece multa de R\$ 100 para o cidadão, maravilhense ou não, que circular em Maravilha sem máscara. O anúncio foi feito um dia depois de o município registrar seis casos positivos do novo coronavírus em transmissão comunitária investigada pela equipe epidemiológica. O valor, caso seja arrecadado, será revertido em ações de combate ao avanço da covid-19. Não foi agradável para a prefeita assinar esse decreto punindo os municípios, mas há momentos que temos que tomar medidas drásticas para conscientizar as pessoas a cumprirem certas determinações. E quando pesa no bolso, muitas pessoas cumprem, pois só com orientação não atendem o que vem em seu próprio benefício e das pessoas que convivem.

AONDE VAMOS PARAR?

É preciso cumprir a legislação trabalhista. O empregador sempre está com receio de infringir algum artigo que possa prejudicar sua empresa e dar vez ao empregado para acioná-lo na Justiça do Trabalho. Mas a equipe de futebol Corinthians, de São Paulo, não quer mais jogar futebol à noite e aos domingos. Motivo: não gerar horas-extras aos jogadores e dar motivos a demandas judiciais. Aonde vamos parar?

A MODA DAS LIVES

Uma grande ilusão as famosas lives. Muitos adeptos ao visual e lives procuram essa ferramenta para se comunicar ou transmitir suas mensagens, mas esquecem de que estas não chegam ao seu objetivo. Muitos desses adeptos deveriam conferir como foi a recepção e quantos acompanharam a transmissão. Esquecem que enquanto um meio de comunicação oficial, ou seja, rádio e televisão, atinge simultaneamente milhares de ouvintes e telespectadores, as famosas lives ficam restritas a meia dúzia de receptadores. As lives são um meio utilizado por artistas que estão isolados, sem chances de apresentar seus shows, o que é até aceitável, mas transmitir relatórios e avisos de utilidade pública é um absurdo.



EMPREGADOS SÃO OBRIGADOS A USAR MÁSCARA



Será que as empresas podem obrigar seus funcionários a usarem máscara? Afirmamos que sim. Alertamos, inclusive, para uma atenção redobrada após o Supremo Tribunal Federal (STF) ter considerado que a covid-19 é uma doença ocupacional. Dois questionamentos:

1- Posso exigir que o funcionário use máscara? Sim, pois é uma medida de saúde e segurança. No entanto, é responsabilidade da empresa fornecer o item.

2- Quais são as consequências para o funcionário que não cumprir a orientação? O descumprimento pode trazer consequências tanto para os empresários, como multa, quanto para os trabalhadores, com aplicação de sanções disciplinares, inclusive demissão por justa causa.

LIBERDADE DE TRABALHO

O presidente da República, Jair Bolsonaro, publicou um decreto na segunda-feira (11) ampliando o rol de serviços essenciais no Brasil. Além das atividades de construção civil e industriais, que haviam sido liberadas na semana passada, foram incluídos salões de beleza, barbearias e academias de esporte de todas as modalidades, desde que "obedecidas as determinações do Ministério da Saúde". "Coloquei hoje, porque saúde é vida: academias, salão de beleza e cabeleireiro, também. Higiene é vida. Só três [foram definidas] hoje. Essas três categorias ajudam mais de um milhão de empregos", disse o presidente. Mas como sempre há manifestações do contra, e não vão cumprir o decreto, os adversários do presidente, como os governos de São Paulo, Bahia, Ceará, Pará, Pernambuco e Paraíba, cujo governador é Flavio Dino, do PCdoB, com forte ironia, questionou quando seria considerado serviço essencial o jet ski. Esses são os nossos bons governadores...

PARA SEGUIR EM FRENTE

Quem se lembra de uma gripe, surgida na China em 1968, que matou cerca de um milhão de pessoas no mundo? Alguma notícia teria saído nos jornais? A memória não costuma ser o nosso forte. Talvez seja uma forma que encontramos para resistir e seguir em frente num trunfo do vitalismo. A gripe de 1968 recebeu o nome de Gripe de Hong Kong, mas não iniciou lá. A pandemia do coronavírus é a primeira gripe declarada pela Organização Mundial da Saúde desde então. O passado voltou com tudo. Ela foi leve em comparação à gripe espanhola, que matou 50 milhões de pessoas. A história das pandemias traz um consolo: todas passaram, a humanidade sobreviveu.

ATÉ A PRÓXIMA EDIÇÃO

Por que investir seu dinheiro no Sicoob Credial?

- ▷ **SEGURANÇA**
Suas aplicações são garantidas pelo FGCoop*;
- ▷ **LIQUIDEZ**
Permite resgate total, parcial ou automático (a qualquer momento);
- ▷ **RENTABILIDADE**
Quanto mais você investe, melhor é a remuneração da sua aplicação;
- ▷ **DEVOLUÇÃO DE SOBRES**
No Sicoob você é dono e participa dos resultados.



SICOOB
Credial

Ouvidoria: 0800 725 0996 | ouvidoria@sicoob.com.br | Deficientes auditivos ou de fala: 0800 940 0458

* Fundo Garantidor do Cooperativismo de Crédito até o valor de R\$ 250 mil por CPF ou CNPJ



**DIRETO
AO PONTO**
por LUIZ CLÁUDIO CARPES

AULAS ON-LINE: NECESSÁRIAS

Caro leitor. As aulas on-line têm se mostrado necessárias nesta época de pandemia universal que vivemos. Necessárias, não significam serem de total eficácia. Estou querendo – e muito – que a pandemia passe. E tenho um motivo especial. Educacional! Sim, pois para mim as aulas on-line disponibilizadas não são a mesma coisa. Aqui registro um imenso respeito com nossos professores, que se esmeram em se adaptar a estes novos tempos, demandam grande quantidade de seu tempo para montar as aulas telepresenciais, mas no meu modesto entender as aulas presenciais são insubstituíveis. Posso ser saudosista ou antiquado, mas me criei dentro de salas de aula, na escola pública, onde até a sagrada hora da merenda coletiva era momento esperado. O convívio era importante, a interação era fundamental, e é isso que hoje também faz falta para nossos filhos. Escrevo com a autoridade de um pai que tem crianças em dois educandários. E os dois tendo aulas on-line, nestes tempos. É necessário? Sim, é muito necessário para que não haja maiores prejuízos para o ano letivo. Mas convenhamos... Nada substitui o professor em sala de aula, o olho no olho, a dúvida tirada de momento, a presença do professor na carteira do aluno tirando aquela dúvida. Isso é insubstituível. Ficamos assim pela necessidade. Mas nunca rezei tanto para que as crianças possam ter aulas novamente em sala de aula, interagindo e dispondo da sagrada presença do mestre. Ao seu lado. Porque em vídeo, parece que falta alguma coisa.

ENSINO A DISTÂNCIA

Faço um capítulo especial para essa modalidade de ensino. Sim, o ensino a distância veio para ficar. Tem se mostrado eficiente para o público adulto. Leiam bem, caros leitores. Público adulto! São várias graduações, cursos profissionalizantes, cursos preparatórios para concurso. O adulto, que geralmente paga para dispor desse canal de aprendizado, valoriza de uma forma diferente. Já para crianças e adolescentes (entenda-se, ensinamentos fundamental e médio) a coisa é diferente. Creio serem universos diferentes, é bem verdade. Volto a escrever. As aulas por vídeo, hoje, têm seu valor. Mas é melhor compreendida por público de idade acima da adolescência.

CASOS DE CORONAVÍRUS: DIFICILMENTE ALGUM MUNICÍPIO NÃO TERÁ

Nos últimos dias aumentaram consideravelmente os municípios com casos de coronavírus. Nada demais. Já era esperado. Se trata de doença virótica, e o vírus, como sabemos, não respeita fronteiras. Todavia, isso deve servir de alerta para que os cuidados necessários sejam rigorosamente cumpridos. E o ocorrido em Maravilha (um caso no dia, e seis no dia subsequente) é uma consequência do retorno dos resultados de exames de pessoas que eram casos suspeitos. Tudo isso serve exatamente como alerta para os cuidados que devem ser observados. Criteriosamente, como escrevi acima.

POLÍTICA Na sessão desta semana, Legislativo votou também um projeto de lei, requerimentos e indicações

Vereadores aprovam moção que pede doação de recursos do Fundo Partidário para a Saúde catarinense

CARINE ARENHARDT

A Câmara de Vereadores de Maravilha realizou na noite de segunda-feira (11) sessão ordinária on-line, com aprovação de um projeto de lei, indicações, requerimentos e uma moção. Em segundo turno foi aprovado o projeto de lei 11/2020 do Executivo Municipal, que dispõe sobre o uso de um automóvel Fiat Siena Es-

sence para o Corpo de Bombeiros.

Em votação única, os vereadores aprovaram uma Moção Legislativa, em nome da Casa e proposta pelo vereador Lázaro Stieler, que solicita o repasse de recursos do Fundo Partidário Eleitoral, recebidos pelos partidos catarinenses. O pedido será encaminhado aos deputados federais e senadores catarinenses para que seja analisada

a possibilidade de utilizar esses repasses, que seriam destinados aos partidos políticos do Estado, para investimentos na área da Saúde de Santa Catarina.

Também foram aprovadas duas indicações, solicitando melhorias na estrada que dá acesso à Linha Três Coqueiros, trecho entre a saída da cidade até o salão da comunidade, e que o Executivo Municipal pro-

move estudos no sentido de regulamentar o transporte de passageiros através de serviços de Uber ou Garupa.

Dois requerimentos também foram aprovados, solicitando informações sobre a aplicação de recursos da merenda escolar durante a suspensão das aulas e pedindo informações sobre processo licitatório do município de Maravilha.

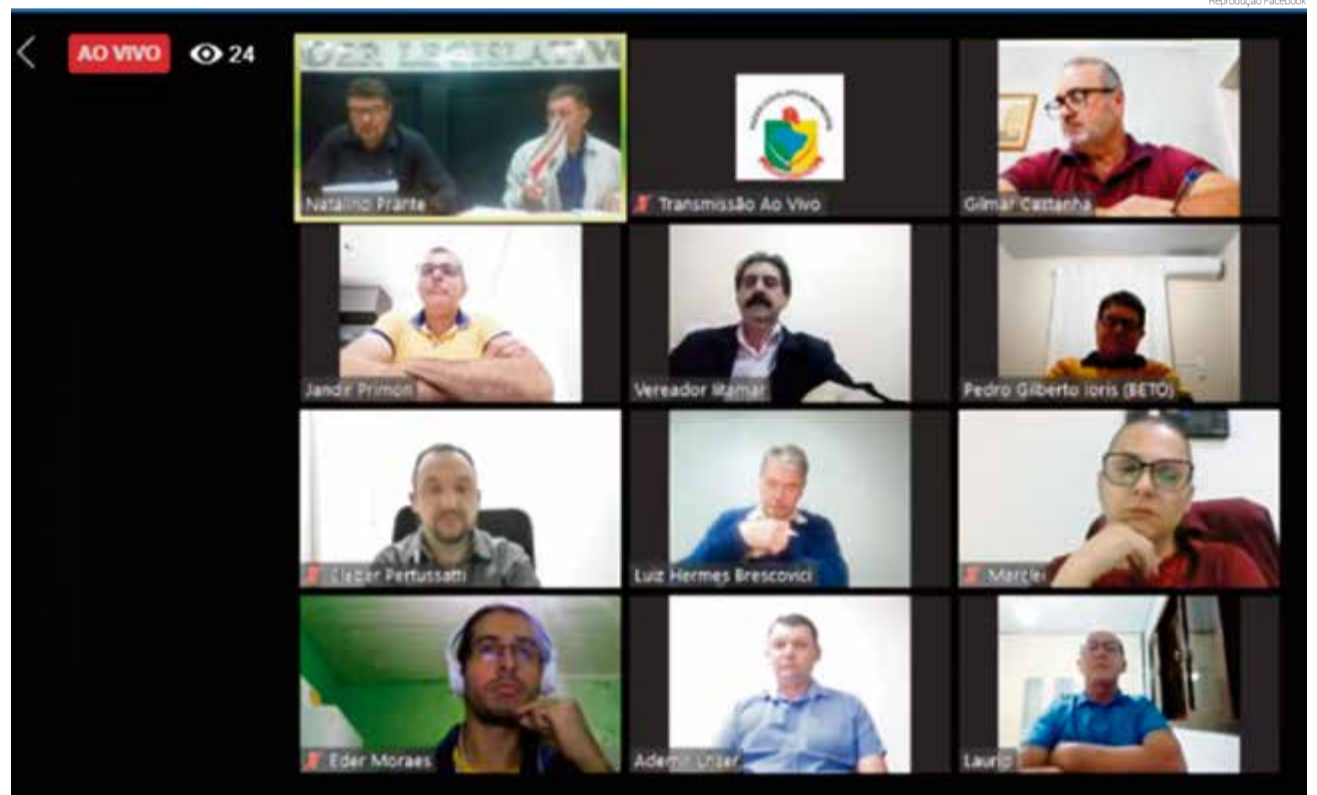

Vereadores realizam sessão remota durante período de pandemia

MICROEMPREENDEDOR

Semana do MEI será 100% digital em 2020

Em substituição às tradicionais tendas nos centros das cidades catarinenses, existirão quatro trilhas de palestras on-line com conteúdos voltados para quem quer ser microempreendedor individual (MEI), para quem já é MEI e quer expandir os negócios, para aqueles que precisam se reinventar neste momento de crise e para os empresários que querem melhorar o marketing e as vendas do seu negócio. A Semana do MEI 2020 será realizada entre os dias 18 e 22 deste mês. A participação é gratuita e a programação pode ser acessada por meio da página <http://sebrae.sc/semanadomei2020>.

De acordo com o secretário da Indústria, Comércio e Turismo de Maravilha, Gelson Rossetto, as palestras da semana do MEI serão diárias, às 10h, 12h, 14h e 16h, e abordarão temas como marketing e vendas, transformação digital para o MEI, planejamento estratégico, gestão financeira, atendimento ao cliente, entre outros assuntos de interesse do empresário. “Também serão realizados dois webinars às 18h, um na quarta-feira (20), com o tema ‘Empreendedorismo e ação’, e outro na sexta-feira (22), com o tema ‘Marketing para potencializar o pequeno negócio’.

A inscrição para os eventos também deve ser feita pela página da



Semana”, orientou. Ele reforça para mais informações po-

dem ser obtidas junto ao setor ou pelo WhatsApp 3664 3577.

SE DEIXAR PARA O POVO, VAMOS ADOECER

A Constituição Federal do Brasil diz: “A saúde é direito de todos e **dever do Estado**, garantido mediante políticas sociais e econômicas que visem à **redução do risco de doença** e de outros agravos e ao acesso universal e igualitário às ações e serviços para sua promoção, proteção e recuperação”. Cito aqui esse trecho para explicar que não se deve deixar toda a responsabilidade do combate ao coronavírus para as pessoas. As pessoas não vão fazer. As pessoas não vão se cuidar, não vão tomar todas as medidas necessárias. Quando a constituição diz Estado, fala dos governantes de Maravilha, de Santa Catarina, do Brasil. Se as pessoas não colaboram, é dever do Estado intervir e impor regras, garantir a dita **“redução do risco de doença”**. Se a prevenção não funciona, existe a repressão, também amparada pelas leis vigentes.

Ederson Abi, jornalista



*Mudar é preciso,
evoluir é
fundamental*

Mudar é uma necessidade do ser humano. Não somos estátuas, nem nada que nos impeça disso. Mas os seres humanos ainda têm atitudes que nos assustam, pra não dizer que apavoram! Matam, batem, estupram, roubam, enganam, brigam, maltratam animais, não respeitam limites, muito menos opiniões, e isso é só o começo da lista! É claro que ninguém é perfeito, todos cometemos erros, mas o correto é aprendermos com eles, e não continuar a cometê-los... A isso chamamos “evoluir”, que é diferente de mudar. E isso só depende de nós, unicamente do nosso caráter!

Rosiane Poletto, redatora

MEDO

Nesta semana a doutora em psicologia clínica Débora Bock falou com o Jornal O Líder e para o podcast Papo de Quinta sobre o medo. Neste momento, entender um pouco mais sobre o sentimento, suas origens, causas e tratamentos, é fundamental. Segundo ela, é preciso reconhecer que somos imperfeitos e vulneráveis. Saber disso não muda a verdade de que somos corajosos e merecedores de amor e aceitação. Confira a reportagem na página 18.

Diana Heinz, jornalista



INFORMAÇÕES POSITIVAS

Foi divulgado nesta semana que as buscas por termos positivos no google dispararam nos meses de março, abril e maio, durante a pandemia do coronavírus. Além disso, a pesquisa por “notícia boa” atingiu o maior nível de todos os tempos. Algo curioso, já que notícias de cunho negativo são sempre as que contam com maior número de visualizações. Acredito que o isolamento social e as incertezas estão provocando diversas mudanças no modo de pensar e agir - uma delas é justamente a valorização de conteúdos positivos, que antes não recebiam tanta atenção ou não eram considerados “importantes”. Espero que isso continue, afinal, boas iniciativas merecem o prestígio de jornalistas e leitores.

Camilla Constantin, jornalista

Enem

Não é de hoje que as provas do Enem geram polêmicas. Neste ano, percebo duas controvérsias em andamento: a data da prova mantida mesmo sem aulas presenciais e o Enem Digital. No primeiro momento, as escolas não conseguem passar 100% do conteúdo por causa da pandemia. Muitos alunos até recebem atividades para fazer em casa, mas o aprendizado não é o mesmo. Além disso, manter a data da prova torna uma concorrência desleal com quem não tem acesso à internet para se preparar para o teste. Em um segundo momento, a aplicação do Enem Digital. É uma aplicação-piloto do novo modelo nos dias 22 e 29 de novembro. Já a prova impressa ocorre nos dias 1º e 8 de novembro. Se já tem polêmica com a prova impressa, imagina no modelo digital e em datas diferentes. Fica a dúvida se não haverá questões repetidas. Para ser justo, o MEC deveria adiar a data das provas, assim como vários concursos públicos estão fazendo.

Cleiton Ferrasso, jornalista

SOLIDARIEDADE

Em meio a um dos cenários mais tristes da nossa história, também vemos se fortalecer atitudes solidárias. Este é um dos principais ensinamentos que esta pandemia vai nos deixar: Precisamos olhar para outro. O Grupo WH Comunicações, do qual faz parte o Jornal O Líder, vem divulgando várias campanhas solidárias organizadas na comunidade regional, principalmente com arrecadação de alimentos para quem precisa. Parabéns a todos que se envolvem, que doam, é disso que precisamos. Temos muito para aprender neste momento de dor, a empatia e a solidariedade estão entre os principais ensinamentos.

Carine Arenhardt, jornalista





PSIQUE & AMOR

por DR. DENY DONATO ALFANO
Psicoterapeuta e antropólogo (49) 98895 5231

SERÁ QUE É PSICOPATA?

Parece-me abuso muito grande da palavra “psicopata” para carimbar qualquer pessoa que foge dos padrões esperados e que, de alguma maneira, por causa disso, machuca.

Uso a palavra “abuso” porque semana passada, um meu assistido de 9 anos (9 anos!!!) me perguntou o que é um psicopata. Significa que de alguma maneira entrou em contato com esse termo. Ou alguém o acusou de sê-lo; ou ouviu usar esse termo em contextos inapropriados e suspeita que alguém (o pai?) o seja, ou assim vai.

O fato que me dei conta que precisa ajudar entender de maneira simples ao que se refere o diagnóstico de psicopata.

Uma pessoa psicopata é caracterizada por uma série de características (é tautológico, né?). Fazer um diagnóstico é que nem preencher uma check list. As do psicopata são as seguintes:

Indiferença

Psicopatas são insensíveis quando o assunto é o sentimento alheio e não demonstram empatia, ou seja: não são capazes de se colocar no lugar do outro. Isso acontece porque o cérebro de um psicopata tem conexões fracas quando o assunto envolve emoção, e ele não consegue sentir emoções de forma profunda.

Emoções rasas

Psicopatas e até sociopatas não são capazes de sentir emoções sociais como vergonha, culpa e constrangimento, além de outros sentimentos relacionados a relações efetivas. Não sentem remorso, nem vergonha, e são descritos geralmente como emocionalmente superficiais.

Irresponsabilidade

Psicopatas não são pessoas confiáveis e são bastante irresponsáveis, acostumados a colocar a culpa por suas ações em outras pessoas.

Mentirosos “patológicos”

Psicopatas são mentirosos patológicos e tendem a distorcer informações sempre que desejam, buscando o próprio prazer ou qualquer outro benefício, mesmo que seja preciso manipular outras pessoas e mentir para elas.

Confiança excessiva

São pessoas com grande autoestima e que se acham bons em tudo o que fazem – muitas vezes, têm a certeza clara de que não são apenas bons, mas os melhores do mundo (não por acaso o nazismo nasceu na Alemanha).

Impulsivos

Por não conseguirem analisar atitudes com a atenção necessária têm um comportamento bastante impulsivo.

Egoístas

É comum que psicopatas apresentem um comportamento fundamentado no que se pode chamar de um egocentrismo patológico, seguido de uma incapacidade de amar. Psicopatas sugam as pessoas que se aproximam deles e desenvolvem um comportamento parasita, tirando o máximo proveito das pessoas que fingem amar.

Não conseguem fazer planos

São pessoas que não sabem fazer planos em longo prazo, que são impulsivas e que fracassam quando o assunto envolve compromissos longos.

Violentos

A violência é outro típico comportamento de pessoas psicopatas, já que são pouco tolerantes à frustração e não conseguem conter seus rompantes de agressão e de irritabilidade.

Mais claro agora?... Porém me pergunto se assim o uso desse termo vai diminuir ou aumentar?

ESTACIONADOS O comércio voltou aos poucos ao funcionamento, mas o transporte e o turismo ainda estão parados

Transporte coletivo e turismo enfrentam prejuízos por causa da covid-19

CLEITON FERRASSO

Parado há cerca de dois meses, o transporte coletivo em Santa Catarina enfrenta dificuldades para manter as atividades em meio à pandemia do novo coronavírus. Em 18 de março o governo do Estado publicou um decreto que previa o fechamento do comércio em geral e a paralisação do transporte coletivo. O comércio voltou aos poucos ao funcionamento, mas o transporte e o turismo ainda estão parados.

Em Maravilha, empresários do ramo já sentem o reflexo do prejuízo ao ver a maioria da frota veicular na garagem. O empresário Iar Catto, da empresa Transcatto, possui nove veículos, mas sete estão com os motores desligados há quase dois meses. Com isso, o faturamento da empresa caiu em praticamente 90%, segundo o empresário.

“Nós trabalhamos com transporte coletivo urbano em Maravilha, linha intermunicipal de São Miguel do Oeste a Maravilha, transporte de acadêmicos da região e o turismo. Porém todas essas atividades estão paradas por conta do novo corona-



Michele Tur aumentou o número de ônibus nas ruas para fazer o transporte dos funcionários da Aurora

vírus. As viagens que estavam marcadas foram canceladas e outras reagendadas”, lamenta.

O que ainda mantém a empresa é um contrato com a Aurora Alimentos de Maravilha para transportar os funcionários da agroindústria. O deslocamento é feito com dois veículos operando com a capacidade reduzida. Com o faturamento reduzido, a empresa diminuiu também contratos de trabalho com os funcionários. Conforme Catto, dos sete, um está afastado e outro teve a carga horária reduzida.

Mesmo com a paralisação quase total do setor, as despesas continuam. Catto disse que o mercado vi-

nha numa tendência de alta e a empresa investiu no segmento, mas com a pandemia reverteu o gráfico e agora as contas precisam ser pagas. “Nós estávamos investindo todo o ano na frota acreditando no crescimento do setor, só que a pandemia prejudicou. O que está pesando são esses compromissos feitos para expandir a empresa. O governo paralisou a atividade, mas as contas continuam. Se tivéssemos uma prorrogação das dívidas para depois da retomada do trabalho ou uma linha de crédito com juros menores ou carência de pagamento já ajudaria, mas até o momento fomos esqueci-

dos”, lamenta.

Situação parecida é enfrentada também pelo empresário Ari Moraes Lutz, da empresa Michele Tur de Maravilha. Ele também trabalha com o transporte de acadêmicos e turismo. O que mantém ainda a atividade é o transporte de funcionários da Aurora. “Diminuiu bastante o faturamento com a suspensão das aulas presenciais e viagens. Estamos rodando com a frota inteira, oito veículos, no transporte dos funcionários da Aurora. Tivemos de aumentar o número de ônibus por causa da capacidade limitada exigida dentro dos ônibus”, comenta.



Empresa Transcatto está com os ônibus estacionados na garagem, com apenas dois rodando

PROTESTO EM CHAPECÓ

Como forma de protesto, lar Catto participou de uma carreta em Chapecó no sábado (9), junto a outros trabalhadores da região. No total, foram reunidos

mais de 200 veículos. Entre os principais tópicos, a classe busca a liberação do transporte dentro das exigências sanitárias e a isenção ou prorrogação de impostos.



Transcatto participou do manifesto da categoria de transporte rodoviário em Chapecó

REIVINDICAÇÕES DO SETOR RODOVIÁRIO

- A liberação do transporte de passageiros dentro do Estado respeitando as normas e exigências sanitárias, incluindo a liberação das aulas presenciais.

- Disponibilização de linhas de crédito com subsídios ao setor e carência para o pagamento

de parcelas até a liberação das atividades.

- Prorrogação de certidões de negativas estaduais.

- Suspensão temporária de inscrições em dívida ativa, protestos e execução fiscal.

TURISMO TAMBÉM ENFRENTA REFLEXOS DA PARALISAÇÃO DO TRANSPORTE

Assim como o transporte coletivo, o turismo também está ligado diretamente ao setor e sofre diante da pandemia. A empresa MS Viagens e Turismo de Maravilha, por exemplo, fechou o atendimento presencial e atende somente pelo *homeoffice* de forma on-line. Dos cinco funcionários, apenas um está atuando. A agência atende todas as empresas rodoviárias que passam pelo município, porém nenhum ônibus para no local há 60 dias.

"O atendimento ao públi-

co de forma presencial está suspenso até que o decreto estadual esteja vigente, mas estamos trabalhando em casa, pelo telefone, e-mail ou rede social. As viagens que estavam agendadas neste período estão sofrendo alterações. Para se ter ideia, neste mês de maio nós teríamos 43 embarques aéreos de viagens que não vão sair. Todas foram remar cadas conforme estabelece a Anac. Já as viagens via terrestre serão remar cadas quando voltarmos a atender de forma presencial", explica a funcionária Cassieli Pinto.



Cassieli trabalha em casa e atende os clientes pela internet

Governo do Estado estuda retomada segura do transporte público

O governo do Estado conversou com representantes das categorias do transporte público coletivo na quinta-feira

(14). A reunião contou com representantes da categoria, o secretário de Estado da Infraestrutura e Mobilidade (SIE), Thiago Vieira, e técnicos

da Secretaria de Estado da Saúde. As considerações apresentadas serão analisadas pelo Centro de Operações em Emergência

em Saúde (COES) para construção das regras para a retomada do transporte público de passageiros com segurança.



LUIZ CARLOS PRATES

Mulheres, é com vocês!

Sim, mulheres, o poder está com vocês, mas vão ter que reagir, agir e reeducar as filhas. Antes de ir adiante, me responda: o que é que faz a mulher ser a "segunda voz" na sociedade? Duas coisas: a maior força física dos homens, dos covardes impotentes, é claro, e a educação das meninas. Juntas, essas duas realidades fazem da vida da mulher uma luta diária, pesada e, mais das vezes, perdida... E antes que alguma faça bico, não sou eu a dizer "segunda voz", aquela lorota de Paraíso trouxe-nos essa história lúgubre, afinal, deus criou Adão à sua imagem e semelhança... Mas Adão sentia-se sozinho e incompleto, deus então pegou um pedaço de costela do Adão, (costela é carne de segunda), fez um molde, soprou-lhe um espírito e... Puft, lá estava a mulher. A mesma mulher que ia comer a maçã e infelicitar a humanidade por todos os tempos. Eu só quero agora que alguém me desmintam, aliás, não a mim, mas a quem escreveu e passou adiante essa patranha.

Toda esta minha irritação, leitora, tem uma razão. Eu tenho mesmo um "espírito de porco", como cresci ouvindo na minha infância. Não tendo o que fazer, quase sempre, fui procurar por alguma coisa para ler, ou me irritar. Acertei em cheio. Peguei um livro que um dia me distribuíram de graça: "O Que a Bíblia Ensina". À página 138 desse livro, lê-se: - "Ao cumprir seu papel, a esposa pode contribuir muito para o bem da família. As mulheres casadas devem - amar o marido, amar os filhos, ser ajuizadas, castas, operosas em casa, boas e sujeitar-se ao marido - (Tito 2: 4,5)". Alguma dúvida, leitora?

Se alguém fizer beicinho, por favor, não o faça a mim, faça aos inventores dessa formidável lorota para aprisionar as mulheres. E essa prisão tem antes de tudo uma razão: as mulheres, comprovadamente, são superiores aos homens em todas as inteligências já mensuradas pela Psicologia. Só não o são quando não foram educadas para isso ou por não gostarem de determinada ciência. Ora, com essa cabeça, mas sem força física, é claro que a mulher vai ser invejada e surrada pelos machos impotentes... Reajam, mulheres, isso é possível com consciência e nariz empinado, desde o "primeiro dia" de uma relação... Amém!

MACHISTA

Continuo olhando meus livros na estante e... Dou de cara com o "Dicionário Machista", da formidável Salma Ferraz. Surrado, de tanto lê-lo. À página 95, reencontro está pérola do Eclesiastes, um dos livros da Bíblia - "Toda maldade é pequena se comparada à maldade da mulher: que a sorte do pecador recaia sobre ela". Que refinados safados! Olhe o que inventaram! Aliás, quantas "apóstolas" você conhece?

SUGESTÃO

A frase a seguir faz parte do conteúdo do livro - "Autocura através da Reconciliação", da Malú Balona. A frase é esta: - "O que cura é a mudança de postura". Vivo dizendo isso. Sem mudar pensamentos, valores, jeito de ser, é jogo perdido! São nossos modos azedos de pensar e viver que nos abalam a fisiologia interna, do resfriado ao câncer. Não há remédio para o corpo de uma mente ressentida...

FALTA DIZER

Andas com medo, companheira/o? Esse medo, seja pelo que for, de nada adianta. O que adianta é a coragem, que é agir mesmo sob medo. Seguir os ditames corretos para a boa saúde, melhorar a qualificação para o trabalho, selecionar melhor os "amigos", preservar os valores morais, e acreditar no evangelho de Marcos 9: 23 - "Se tu podes crer (voto de coragem), tudo é possível ao que crê". Avante, camaradas!



➤ MUDANÇA

Loja conta
com ambiente
amplo e
moderno na
Rua Duque
de Caxias

SCNET irá atender em novo endereço em Maravilha

CAMILLA CONSTANTIN

A partir de segunda-feira (18) a SCNET vai estar em novo local, com ambiente amplo e confortável para melhor atender os clientes. O endereço é a Rua Duque de Caxias, 387, no Centro de Maravilha.

A SCNET oferece soluções em internet de fibra para residências, condomínios, empresas, órgãos públicos e também para outros provedores. Buscando eficiência na

tecnologia, no atendimento humano e na qualidade da conexão oferecida, tornou-se referência no ramo, conquistando cada dia mais a confiança de milhares de clientes.

Sob a direção do proprietário, Vanderlei Luís Riffel, a SCNET iniciou as atividades em 2006 com o objetivo de oferecer nova opção de acesso à internet. “Com um atendimento próximo e especializado, crescemos e expandimos nossa infraestrutura, investindo fortemente em redes de fibra óptica e equipamentos de transmis-

são de ponta. Nossas redes passam por constantes evoluções, permitindo hoje atender as demandas do mercado na região em que atuamos”, destaca.

Com sede em Maravilha, a empresa conta também com lojas em Chapecó, Cunha Porã, Pinhalzinho e São Miguel do Oeste, com equipe especializada para dar o suporte necessário aos clientes. “Estamos tomando todos os cuidados e precauções nesse momento delicado”, afirmam.

ESTAMOS DE LOJA NOVA EM NOVO ENDEREÇO

Rua Duque de Caxias nº 387
Centro - Maravilha SC

SCNET
INTERNET PROVIDER
(49) 3664-5600



ECONOMIA E NEGÓCIOS

por RAQUEL BASSO HÜBNER
raquel@jornalolider.com.br

Caixa vai pausar pagamentos do crédito imobiliário por 4 meses

Em quase dois meses de pandemia, com o isolamento social e a interrupção de diversas atividades econômicas no país, a Caixa já registrou mais de 2 milhões de pedidos de pausa do crédito imobiliário, conforme matéria do portal R7. De acordo com o banco, podem solicitar o benefício clientes com contratos habitacionais, sejam pessoas físicas ou empresas, que estejam com as prestações em dia ou que registrem atraso de, no máximo, dois meses. O adiamento pode ser pedido pelo aplicativo ou pelo telesserviço (telefones 3004 1105 para capitais ou 0800 726 0505 para demais cidades, opção 7), de segunda a sexta-feira, das 8h às 20h.



IBGE projeta alta de 2,3% na safra agrícola de 2020

A safra de cereais, leguminosas e oleaginosas deve fechar 2020 em 247 milhões de toneladas, 2,3% acima da produção de 2019, ou seja, 5,5 milhões de toneladas a mais. A estimativa de abril, do Instituto Brasileiro de Geografia e Estatística (IBGE), é também 0,8% maior do que a previsão feita pela pesquisa de março (1,9 milhão de toneladas a mais). Entre as principais lavouras de grãos do país, na comparação com 2019, são esperados aumentos de 6,7% na produção de soja (que deverá fechar o ano em 121 milhões de toneladas) e de 3,5% no arroz (10,6 milhões de toneladas). Estimam-se ainda altas de 5,9% na produção de sorgo e de 19,4% na produção de trigo. Por outro lado, são esperadas quedas de 3,4% na produção do milho (97,1 milhões de toneladas) e de 2% no algodão herbáceo (6,8 milhões de toneladas). Também deve ter queda o feijão (-1,9%).



Consumo em restaurantes cai 64% em abril ante abril de 2019, dizem Fipe e Alelo

O Índice de Consumo em Restaurantes (ICR), desenvolvido pela Fundação Instituto de Pesquisas Econômicas (Fipe), em parceria com a Alelo, recuou 64,0% em abril ante igual mês de 2019. No período, o indicador de consumo em supermercados (ICS) também teve queda, de 12,5%. Na primeira quinzena do mês, o volume de transações em restaurantes teve queda de 67,7% e o valor das transações, de 56,7%. O número de estabelecimentos que registraram alguma transação no período caiu 40,5%. Todas as variações dizem respeito à comparação com a média das primeiras quinzenas de todos os meses de 2019.



“Jamais espere vender algo por um bom preço. Faça com que o seu preço de compra seja tão vantajoso que mesmo uma venda medíocre traga bons resultados”

Warren Buffet

SETE EM CADA DEZ INDÚSTRIAS RELATAM QUEDA DE FATURAMENTO NA PANDEMIA



Sete em cada dez empresas industriais citam a queda no faturamento como um dos cinco principais impactos da pandemia de covid-19, segundo pesquisa divulgada na quinta-feira (14) pela Confederação Nacional da Indústria (CNI). A inadimplência e o cancelamento de pedidos também apareceram entre os principais impactos. Outros dados apontam que 59% dos empresários estão com dificuldades para cumprir com os pagamentos correntes e 55% relataram que o acesso a capital de giro ficou mais difícil. Entre as medidas tomadas em relação à mão de obra, 15% das empresas demitiram.

Exportações de carne suína crescem 19% em volume no mês de abril

As exportações brasileiras de carne suína (considerando todos os produtos, entre in natura e processados) totalizaram 72,8 mil toneladas em abril, informa a Associação Brasileira de Proteína Animal (ABPA). O número supera em 19% o total embarcado no mesmo período de 2019, quando foram exportadas 61,1 mil toneladas. Em receita, a alta é ainda maior, chegando a 31,9%, com total de US\$ 165,2 milhões em abril de 2020, contra US\$ 125,2 milhões no mesmo mês de 2019. No primeiro quadrimestre de 2020, as exportações brasileiras de carne suína totalizaram 280,8 mil toneladas, volume 28,4% superior ao registrado no mesmo período de 2019, com 218,7 mil toneladas.



PANDEMIA GERA DESEMPREGO EM SANTA CATARINA

A pesquisa conjunta realizada pelo Sebrae-SC, Federação do Comércio e Serviços (Fecomércio) e Federação das Indústrias (Fiesc), divulgada na terça-feira (12), mostra que desde o início do isolamento até agora, o Estado perdeu 530.264 postos de trabalho. Na primeira pesquisa, no fim de março, o problema já com o isolamento provocou 148 mil demissões. Cerca de 15 dias depois, em meados de abril, a pesquisa apurou 406 mil demissões e, agora, indica mais de 530 mil. As vendas também derreteram. No primeiro levantamento, empresas apontaram perda na ordem de R\$ 4 bilhões, no segundo mais de R\$ 9 bilhões e, agora, R\$ 16,2 bilhões. No mês de abril, segundo a Secretaria de Trabalho do Ministério da Economia, SC registrou 45.577 solicitações de seguro-desemprego, 103% maior que no mês anterior, março, e 52% superior ao total do mesmo mês do ano passado.

GRIFE Campanha contra gripe segue até o dia 5 de junho e Maravilha já imunizou 77,03% da meta

Dia D de Vacinação aplica mais de 400 doses

DIANA HEINZ

A sala de vacinação localizada no posto de saúde do Bairro Floresta recebeu no sábado (8) o dia D de vacinação contra a gripe. Conforme a responsável pela sala, Solange Hofstatter, a procura foi alta e foram aplicadas mais de 400 doses da vacina contra a gripe. "O dia foi bem produtivo porque também conseguimos aplicar doses de rotina que faltavam nas crianças. Importante destacar que mantivemos todas as precauções em meio a pandemia", destaca.

Solange frisa que a procura foi alta na última semana, elevando os números. Em Ma-



Dia D também serviu para atualizar a caderneta de vacinação das crianças

ravilha a meta é vacinar 8.784 pessoas. Até o dia 6 de maio 67,8% do público-alvo da campanha havia sido imunizado, a

atualização divulgada na quarta-feira (13) indicou que o número foi para 77,03%, totalizando 6.749 doses aplicadas.

A campanha será realizada até o dia 5 de junho. Desde segunda-feira (11) até amanhã (17) a campanha tem

como público-alvo crianças de seis meses a menores de seis anos, gestantes e puérperas até 45 dias. A partir de se-

gunda-feira (18) até o fim da campanha serão imunizados professores das escolas públicas e privadas.



Maravilha já aplicou 6.749 doses contra a gripe

ORIENTAÇÕES

Prefeitura de Maravilha disponibiliza consultoria gratuita para empresários

Com a atual situação provocada pela pandemia da covid-19, dentro de um cenário de incertezas econômicas, com diversas dúvidas em relação ao futuro de cada estabelecimento, a Secretaria de Indústria, Comércio e Turismo de Maravilha, em parceria com o Sebrae, está disponibilizando gratuitamente um consultor empresarial para atender individualmente os empresários, identificando qual a melhor estratégia a ser tomada pela empresa para enfrentamento dessas dificuldades.

Esse consultor especia-

lizado estará focando em assuntos como marketing, vendas, gestão de pessoas e planejamento empresarial, que visem a ajudar as empresas a se manter no mercado de trabalho e continuar crescendo. No total, serão disponibilizadas 30 horas de consultoria mensal aos empresários.

Para solicitar um consultor os interessados podem ligar na prefeitura de Maravilha e agendar atendimento pelo telefone 3664 0044, ramal 444, ou na Sala do Empreendedor, pelo 3664 3577.

SOLIDARIEDADE

Paróquia São José arrecada alimentos para famílias carentes

CARINE ARENHARDT

A Paróquia São José Operário de Maravilha está organizando uma campanha solidária e conta com o apoio da comunidade para arrecadar alimentos. A população pode doar produtos não perecíveis, entregando os alimentos no oratório ao lado da Igreja Matriz ou na sala da catequese e secretaria.

As doações podem ser feitas enquanto permanecer a situação de pandemia do novo coronavírus. O objetivo é arrecadar alimentos para famílias carentes, pessoas que tenham perdido o emprego e que passem por dificuldades financeiras.

Famílias interessadas em



Doações podem ser entregues na secretaria paroquial

receber os donativos também devem procurar a secretaria

da paróquia para fazer um cadastro. As doações serão orga-

nizadas sempre que tiver estoque de alimentos doados.

DR. DONATO ALFANO
PSICÓLOGO PSICOTERAPEUTA
 FORMAÇÃO NA ITÁLIA, SUÍÇA, BRASIL E FRANÇA

MESTRE EM TERAPIA CLÍNICA E CULTURAL ESPECIALIZADO EM:

TRATAMENTOS DE

ANSIEDADE E DEPRESSÃO
 DEPENDÊNCIAS QUÍMICAS E AFETIVAS
 TERAPIA FAMILIAR E DE CASAL
 PROCESSOS ORGANIZACIONAIS

(49) 9.8895 5231 CONVÊNIO - MARAVILHA SC

EDU
 Artes, decorações e Floricultura

Av. Araucária, 250, Centro Maravilha - SC
 49. 3664-0930
 49 8836-2593

TRANSPORTES FoLetto

COMÉRCIO DE AREIA E BRITA

(49) 3664-6853 (49) 99988-0098



MEDICINA E SAÚDE

por DR. GEOVANI DELEVATI

DÚVIDAS SOBRE O CORONAVÍRUS

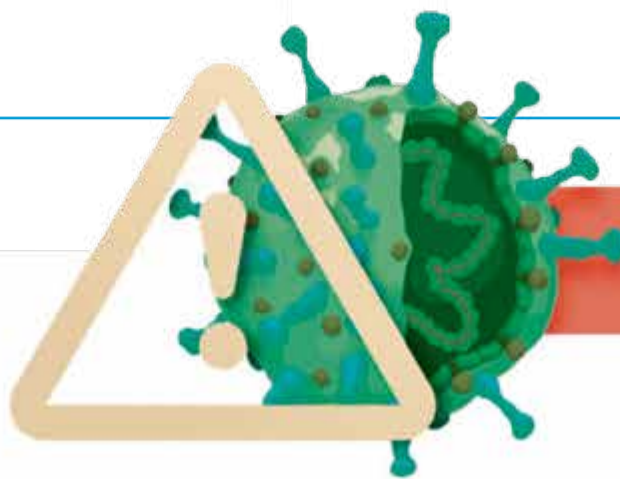

QUAIS SÃO OS SINTOMAS DA COVID-19?

Os sintomas mais comuns são febre, tosse seca e cansaço. Alguns pacientes relatam coriza, obstrução nasal, dor de garganta e diarreia, esta menos frequentemente. Segundo a Organização Mundial da Saúde (OMS), baseada no estudo de 56 mil pacientes, 81% dos infectados desenvolvem sintomas leves (febre, tosse, e, em alguns casos, pneumonia), 14% sintomas severos (dificuldade em respirar e falta de ar), necessitando internamento para oxigenioterapia e 5% doenças críticas (insuficiência respiratória, choque séptico, falência de órgãos e risco de morte).

QUAIS SÃO AS PESSOAS COM MAIOR RISCO PARA EVOLUIR COM FORMAS GRAVES DA DOENÇA?

Segundo a Organização Mundial da Saúde (OMS), adultos com mais de 60 anos e pessoas com doenças preexistentes (hipertensão arterial, diabetes, doença cardíaca, doença pulmonar, neoplasias, transplantados, uso de imunossupressores) têm maiores riscos de ter a doença agravada.

QUEM DEVE PROCURAR O HOSPITAL POR SUSPEITA DE COVID-19 ?

Quem tiver "síndrome gripal", isto é, sintoma respiratório (sendo a tosse o sintoma

mais comum) e febre por mais de 24 horas ou dificuldade para respirar, mesmo que sem febre. A "síndrome gripal" pode ser causada pelo novo coronavírus ou pelo vírus da influenza. Não é possível diferenciá-los clinicamente e sim apenas por testes diagnósticos virológicos. As pessoas com sintomas leves de resfriado ou com "síndrome gripal" devem permanecer em isolamento respiratório domiciliar por 14 dias, mesmo que não possam fazer o exame específico para covid-19.

UMA PESSOA PODE SER INFECTADA MAIS DE UMA

VEZ PELO NOVO CORONAVÍRUS?

Ainda não se tem certeza. Foram divulgados dois casos de reinfecção pelo vírus, um na China e outro no Japão; entretanto, pode se tratar de casos de infecção prolongada, como observado em outras infecções. Estudo chinês com macacos rhesus não demonstrou reinfecção (Baoet al., 2020).

COMO OCORRE A TRANSMISSÃO DO NOVO CORONAVÍRUS (SARS-COV-2)?

A transmissão ocorre de pessoa a pessoa pelo ar, por meio de gotículas exaladas pela pessoa doente quando ela fala, tosse ou espirra. Quando a pessoa doente toca em objetos ou aperta a mão de outra pessoa e esta coloca a mão na sua boca, nariz ou olhos, ocorre a infecção. Como ainda não sabemos com certeza o papel da pessoa assintomática, isto é, sem sintomas, na cadeia de transmissão, recomenda-se não cumprimentar as pessoas com as mãos.

HUMANOS PODEM TRANSMITIR O NOVO CORONAVÍRUS PARA ANIMAIS?

Não se pode afirmar com exatidão por enquanto, mas provavelmente não. É recomendável que pessoas doentes com covid-19 limitem o contato com animais até que mais informações sejam conhecidas sobre o vírus. Isso pode ajudar a garantir que você e seus animais permaneçam saudáveis.

DURANTE QUANTO TEMPO O VÍRUS PODE SOBREVIVER FORA DO ORGANISMO?

Não se sabe ainda com precisão. Estudos sugerem que ele pode persistir em superfícies por algumas horas ou até vários dias. Na dúvida, higienizar as mãos é a melhor medida preventiva ao tocar objetos de uso público ou coletivo.

Fonte: Sociedade Brasileira de Infectologia

ODONTO TOP
Clínicas Odontológicas
CRD/SC 1895

CD. Cristiano Demartini
CRD/SC 13574

CD. Josiane Wartha
CRD/SC 13527

Prótese
Clareamento
Limpeza
Restaurações

Aparelho Dentário
Implante Dentário
Tratamento de Canal

3664.3121

Rua Prefeito Albino Cerutti Cella, n.142, sala 05,
Centro, Maravilha (em frente a Jooiaca)

Ceu
Clínica Endócrino - Urológica

Diretor Técnico
Dr. Geovani Delevati
CRM 9861

Aline Hubner
Endocrinologista
CRM/SC 10365

Geovani Delevati
Urologista
CRM/SC 9861

Ricardo Martins
Urologista
CRM/SC 12107

Rua Chui, 273 - 5º andar, Centro
São Miguel do Oeste
(49) 3622 4876

Av. Sul Brasil, 583, sala 206, 2º andar
Políclínica Central, Centro - Maravilha SC
(49) 99127 7205

Julia Broetto
Cirurgia Plástica
CRM/SC 20440
RQE 11729

www.drajuliabroetto.com.br

Av. Sul Brasil, 583 - Sala 306
(49) 3198 1530 • (49) 9 9191 2838

Dr. Raymundo Tomkowski da Fonseca
CRM/SC 24337 - RQE 15070
Neurologista

(49) 3664-1577
Av. Sul Brasil, 583
Sala 202/203

Políclínica Central
Clínica Protegy

AJUSTES

Atendimento presencial no Detran precisa ser agendado virtualmente

A Circunscrição de Trânsito (Citran) de Maravilha, órgão vinculado ao Departamento Estadual de Trânsito (Detran), está com atividades presenciais há duas semanas. Desde que retornou, 450 documentos já foram emitidos pela Citran, segundo informações do supervisor do setor, Adriano Faria.

Os serviços presenciais estavam suspensos temporariamente por causa da covid-19. Neste período, o órgão disponibilizou vários serviços on-line, como a emissão de CLRV-e, Certidão de Propriedade, Certidão de Baixa e Certidão para Seguro, além da CNH Digital. Com a incorporação das ferramentas virtuais, novas formas de atendimento foram criadas. Uma delas é o agendamento virtual para ser atendido presencialmente.

“Os nossos serviços na Citran vão desde o primeiro emplacamento até a baixa do veí-

culo. Qualquer serviço inerente ao veículo pode ser feito no nosso órgão mediante agendamento virtual no site do Detran com o dia e horário que pretende ser atendido”, explica Faria.

O objetivo é permitir o controle da quantidade de pessoas que vai até o local em cada horário, evitando aglomeração. A capacidade de atendimento foi reduzida em 50%.

A Citran, assim como o Detran, não atenderá pessoas sem agendamento prévio. Por isso, caso necessite de atendimento presencial, agende o seu horário acessando o Portal do Detran Digital ou o aplicativo Detran SC, disponível para baixar, tanto na Google Play Store, quanto na App Store. É necessário se cadastrar no site, caso ainda não tenha feito isso, e depois fazer login com seu CPF (ou e-mail) e senha.



Detran disponibiliza vários serviços digitais

HOSPITAL SÃO JOSÉ Se projeto for sancionado, unidade do município não precisaria pagar R\$ 370 mil

Ideia de Maravilha, isenção das contas de água e luz pode favorecer hospitais

EDERSON ABI

Uma ideia que surgiu no Hospital São José de Maravilha pode beneficiar diversas unidades em Santa Catarina. O pedido de perdão das contas de água e luz até dezembro deste ano partiu da diretora do Hospital São José, Neiva Schaefer, e equipe. Agora, a ideia aguarda análise do governador, Carlos Moisés.

Até chegar à mesa do governador, o projeto foi aprovado pela Assembleia Legislativa no dia 29 de abril, apresentado pelo deputado Marcius Machado (PL), que abraçou a ideia de Maravilha.

O projeto veda a cobrança de tarifas de água e energia elétrica até o dia 31 de dezembro de 2020 dos hospitais públicos, filantrópicos e clínicas de hemodiálise contratadas pelo Sistema Único de Saúde (SUS) no Estado de Santa Catarina.

Para Adriano Ribeiro, di-



Hospital tem gastos com água e luz de R\$ 370 mil por ano

retor-executivo da Associação dos Hospitais de Santa Catarina (Ahesc), os hospitais têm prejuízo na pandemia, já que os valores de custo aumentaram, como orçamentos para máscaras e outros itens de proteção individual.

IDEIA DE MARAVILHA

Em entrevista à Rádio Líder, a diretora explicou que

o consumo de energia do Hospital São José gira em torno de R\$ 30 mil por mês. A fatura de água chega a R\$ 6 mil mensalmente. Com isso, a direção procurou o diretor da Associação dos Hospitais e relatou a ideia, que foi abraçada pelo parlamentar e aprovada na Assembleia.

Neiva acredita que o pro-

jeito vai beneficiar não apenas o hospital de Maravilha. Em 12 meses, o valor somaria R\$ 370 mil, que o hospital poderia utilizar para compra de outros itens, como de proteção dos profissionais. “É um cenário muito difícil. Nossas entradas, arrecadação, caíram e nossos gastos aumentaram”, afirma a diretora.

COVID-19

Santa Catarina tem a menor taxa de letalidade entre Sul e Sudeste

Santa Catarina registra a menor taxa de letalidade pela covid-19 entre os estados do Sul e do Sudeste brasileiro. Na conta, que leva em consideração o número de mortes pelo total de casos confirmados, a taxa catarinense está em 1,90%. Trata-se, ainda, do quarto menor índice do país, atrás apenas do Distrito Federal (1,57%), Tocantins (1,61%) e Roraima (1,63%). A pior taxa está no Estado do Rio de Janeiro, com 10,05%. Os dados foram obtidos junto aos governos estaduais até a segunda-feira (11).

“Nosso Estado tomou medidas de distanciamento social antes dos demais, o que nos possibilitou ter números mais favoráveis. Outro fator



Gráfico aponta índices de letalidade da doença em cada Estado

que contribui para essa letalidade mais baixa é o número de testes em relação ao total populacional. Santa Catarina tem testado mais”, afirma o governador, Carlos Moisés.

O secretário de Estado da Saúde, André Motta Ribeiro, salienta que a taxa de ocupação dos leitos de UTI exclusivos para a covid-19 está in-

ferior a 20%, o que também demonstra que as estruturas de saúde estadual estão conseguindo atender à demanda de pacientes. “Para que obtenhamos bons resultados, contamos também com a colaboração da população. As medidas de distanciamento social continuam extremamente necessárias”, diz Motta.

CURADOS EM SC

O governo do Estado informou na quinta-feira (14) que 2.333 pacientes de covid-19 podem ser considerados recuperados em Santa Catarina. O dado contabiliza quem teve alta da internação hospitalar em enfermarias e unidades de terapia intensiva e também abrange aqueles pacientes com casos leves após um período superior a 20 dias desde o início dos sintomas.

EM ALERTA Levantamento da nossa reportagem aponta quais são os números dos chamados grupos de risco da doença entre os munícipes maravilhenses

Com sete casos de covid-19, Maravilha decreta multa para quem circular sem máscara

Os diagnósticos de coronavírus avançam na região Oeste e nesta semana tiveram as primeiras sete confirmações em Maravilha. O primeiro caso foi confirmado na segunda-feira (11), sendo um homem de 47 anos, morador do Bairro Bela Vista. No mesmo dia, outros cinco familiares do paciente também testaram positivo para a doença.

O sétimo caso foi confirmado na quinta-feira (14), uma mulher de 36 anos, moradora do Bairro Floresta. Nenhum dos pacientes



Decreto torna o uso de máscara obrigatório no município

apresentou sintomas graves da doença e todos permanecem em isolamento domiciliar. Nesta semana o

município realizou mais de 100 testes preventivos em idosos atendidos em lares de longa permanência, todos com resultado negativo para covid-19.

O atendimento para pacientes com sintomas gripais segue sendo realizado pelo município na sede do Caps, onde uma equipe faz a triagem dos pacientes e encaminha exames quando necessário. O atendimento é das 7h30 às 11h30 e das 13h às 17h.

DECRETO PREVÊ MULTAS

Nesta semana o governo municipal de Maravilha publicou um novo decreto, o qual prevê multas para pessoas físicas e jurídicas que descumprirem medidas sanitárias para conter os avanços do novo coronavírus. Para pessoas físicas flagradas circulando no município sem o uso de máscara a multa é de R\$ 100. O decreto também estipula multa para empresas que impedirem ou dificultarem medidas sanitárias relativas ao controle de doenças transmissíveis. A multa pode variar de R\$ 84 a R\$ 3.362,58. O valor arrecadado pelo município com a cobrança das multas será usado em ações de combate ao coronavírus. Nesta semana o município deu início à distribuição gratuita de máscaras para os moradores, confeccionadas pelo ateliê do costura da prefeitura e peças doadas por entidades. A distribuição vem sendo realizada em pontos estratégicos, sendo que cada pessoa tem direito a duas máscaras. A fiscalização do decreto é feita pelas equipes de Vigilância Sanitária e Epidemiológica e de Segurança Pública. O uso da máscara é obrigatório em espaços de acesso aberto ao público e no interior de órgãos públicos, estabelecimentos privados, comerciais, industriais, prestadores de serviço ou outras atividades.

NÚMEROS DOS GRUPOS DE RISCO EM MARAVILHA

Nesta semana nossa reportagem fez um levantamento com a Secretaria de Saúde do município, com os números de munícipes que se encaixam nos chamados grupos de risco para covid-19. Somente os idosos representam mais de

20% da população. Fumantes, diabéticos, hipertensos e pacientes oncológicos também acumulam números significativos no município e fazem parte dos grupos de risco. Acompanhe a seguir os números aproximados de cada grupo.



Município começou a distribuição gratuita de máscaras nesta semana

PODA DAS ÁRVORES

Equipe faz coleta de galhos

A equipe da Secretaria de Obras está realizando a coleta de galhos das ruas de Maravilha devido às podas que são feitas por proprietários de imóveis. O trabalho deve continuar durante todo o mês de maio.

A orientação é que os moradores que tenham árvores para podar façam o trabalho neste período para que o trabalho da equipe seja otimizado. Se todos os que precisam do

serviço de coleta de galhos fizerem a poda neste mês, a equipe consegue atender com mais agilidade, sem a necessidade de parar com outros serviços para atender casos isolados da coleta.

A coleta de galhos é um dos serviços urbanos que a equipe realiza, além das operações tapa-buraco, coleta de móveis inservíveis e trabalhos na urbanização de Maravilha.



Trabalho é feito pela Secretaria de Obras

INTELIGÊNCIA EMOCIONAL Curso de três dias está programado para o próximo mês

Ione Cortese vai ministrar treinamento em Maravilha

CAMILLA CONSTANTIN

Estão abertas as inscrições para participar da “Academia da PNL com Inteligência Emocional”, nos dias 19, 20 e 21 de junho em Maravilha. O treinamento será ministrado por Ione Cortese no Centro de Eventos Luz do Sol, na Linha Arabutã.

Conforme os organizadores, o curso de autodesenvolvimento irá contar com atividades práticas. “Você vai avaliar as principais áreas da sua vida, percebendo seus resultados atuais e como otimizar suas estratégias de modo que possa identificar os fatores que o impedem de viver a vida que merece, modificando sua programação mental para alcançar os resultados desejados, tanto em âmbito pessoal, como profissional”, destacam.



Ione Cortese é palestrante, mentora e coach de alta performance

Em razão do coronavírus serão seguidas todas as exigências de proteção, como uso de máscara, álcool em gel e protetor de calçado. Em local amplo, também será respeitado o dis-

tanciamento necessário entre os participantes. Caso não possa ser realizado neste período, o evento será adiado. Os interessados podem entrar em contato pelo telefone (46) 98803 9268.

OBJETIVOS

- Aumentar a autoconfiança
- Melhorar os relacionamentos
- Aumentar a capacidade de persuasão
- Desenvolver a Inteligência Emocional
- Obter clareza da missão de vida
- Traçar metas claras e bom planejamento
- Desenvolver e aprimorar a liderança e autoliderança
- Desenvolver uma nova visão de mundo
- Superar limitações e crenças
- Resignificar o passado

PLANEJAMENTO

Sicoob Credial é ótima opção para quem procura investimento seguro

Poupar é necessário para uma boa saúde financeira, trazendo diversos benefícios para aqueles que o aderem. Pensar em ter um futuro tranquilo a longo ou médio prazo é pensar em um bom planejamento financeiro.

Além disso, para realizar uma viagem, comprar um imóvel ou até mesmo em tempos de crise econômica, é imprescindível possuir uma reserva.

No entanto, poupar e investir são coisas distintas. Apenas poupar não irá agregar valor ao dinheiro acumulado ao longo de um período. Já investir proporciona rentabilidade e valoriza as economias.

No Sicoob Credial há diversas linhas de investimento que prezam a segurança e tranquilidade dos associados. O Recibo de Depósito Cooperativo (RDC), por exemplo, é

uma aplicação de renda fixa (modalidade que tem resultados e/ou condições preestabelecidas), com liquidez diária (você pode resgatar o valor a qualquer momento) e os resultados podem ser pré ou pós-fixados (estabelecidos anteriormente ou aliados a uma referência como o CDI).

Há também Letra de Crédito do Agronegócio (LCA), investimento em renda fixa, com o rendimento da aplicação definido no momento da contratação. Uma das grandes vantagens é que a LCA é livre da incidência do Imposto de Renda para pessoas físicas.

Já a Previdência Privada é um investimento a longo prazo que, quanto maior for o prazo de aplicação, mais interessante se torna esse tipo de investimento. É uma opção de renda fixa ou variá-



Diretor-executivo do Sicoob Credial, Márcio Luiz Schmitt

vel, boa para não depender apenas da Previdência Social, para manter na aposentadoria o padrão de vida que tinha enquanto trabalhava ou até mesmo para realizar sonhos. O Plano de Previdência Privada - Sicoob Previ conta com três perfis de investimento: conservador, modera-

do e arrojado. Dessa forma, o investidor opta pelo tipo de investimento que mais se adequa às suas características socioeconômicas.

Para o diretor-executivo do Sicoob Credial, Márcio Luiz Schmitt, diante do atual cenário econômico, cujos impactos advêm da condição pandêmica en-

frentada, o sistema financeiro brasileiro tem se mostrado extremamente sólido. Porém, para cuidar assertivamente das reservas financeiras dos cooperados, é preciso levar em consideração o perfil individual. Nesse cenário o cooperado do Sicoob Credial pode ficar tranquilo, pois além de contar com a segurança e transparência do maior sistema cooperativo do Brasil, ainda conta com o Fundo Garantidor de Crédito (FGCOOP), que garante suas aplicações financeiras até o valor de R\$ 250 mil.

Outro aspecto destacado pelo diretor é a liquidez dos recursos aplicados. “Trata-se de um grande diferencial visto que oportunidades tendem a surgir inesperadamente, e com os recursos aplicados no

Sicoob Credial a liquidez pode ser imediata”, diz. Ele recomenda cautela com promessas de rendimentos que não estão alinhados com a atual conjuntura econômica. “Tradicionalmente o aplicador busca rentabilidade, segurança e liquidez para aplicar suas reservas financeiras. No entanto, raramente conseguirá as três condições alinhadas a um único produto de investimento, o que destaca a importância da relação de confiança estabelecida entre as partes”, finaliza.

Vale destacar que, investindo seus recursos no Sicoob Credial, o investidor ainda participa da distribuição de sobras e apoia o cooperativismo, um modelo socioeconômico alternativo, democrático e que prioriza o benefício de todos - associados e comunidades.



TOQUE DE REQUINTE

por SIMONE HÜBNER

COMO SE PORTAR DURANTE A REFEIÇÃO

Quando o chamarem para iniciar a refeição, jamais diga “eu estou faminto”, é indelicado com quem o convidou.

Não levante o prato ou xícara para ver a marca, é uma extrema falta de educação.

É DESELEGANTE:

- Sentar-se desajeitadamente na cadeira.
- Apoiar braços e cotovelos na mesa. Só apoie os punhos com elegância e delicadeza.
- Abaixar a cabeça no prato ao colocar o alimento na boca. A mão segurando o garfo é que vai à boca.
- Nunca encha muito seu prato. Se estiver com fome, é mais elegante repetir do que fazer prato exageradamente grande.
- Não beba água, refrigerante, vinhos de uma só vez.

O QUE NÃO DEVEMOS FAZER

- Não passar os talheres a toda hora de uma mão para a outra.
- Não gesticular com talheres na mão.

Se for necessário tossir ou espirrar, coloque a mão delicadamente na frente da boca, inclinando um pouco a cabeça para baixo, e depois se desculpe discretamente pelo ocorrido.

Demonstra falta de educação levantar durante as refeições, nos intervalos entre um prato e outro.

Não fale só com as pessoas mais íntimas, procure acompanhar a conversa de todos, participando do assunto sem alterar a voz.

Não monopolize a conversa. Isso é de extrema indelicadeza com os donos da casa.

Esperre o ajudante retirar o prato de sopa ou entrada para servir-se dos pratos principais.

Ao acabar de comer, aguarde a retirada do prato e de todas as travessas.

Só se sirva de sobremesa quando todos estiverem se servindo. Não é delicado e polido antecipar-se nestes momentos.

Se o talher ou comida cair no chão, não se abaixe para pegá-los. Deixe que um dos ajudantes da casa venha recolhê-los.

Se cair alguma comida no seu colo, deixe ficar dentro do guardanapo e coloque-o sobre a mesa na hora em que você acabar sua refeição e for se levantar.

Se acontecer de pegar uma azeitona com caroço em algum alimento, não se apavore. Separe-o na boca



e, discretamente, com auxílio do garfo, coloque-o no seu prato.

- Não lute ao cortar carnes e aves, levantando os cotovelos como se fossem asas. Firme mais o garfo no alimento e procure cortar com a faca em movimentos para frente e para trás, sem muita força.

- Não corte folhas de alface que estejam muito grandes. Use o garfo com o auxílio da faca. Faça uma

trouxinha que caiba na boca.

- Não encha muito o garfo e colheres com os alimentos. Fica difícil de colocar na boca e é necessário mastigar o dobro de tempo. E não é educado.

Nunca fale de boca cheia, pois algumas partículas podem espalhar-se pela mesa. É muito desagradável para quem estiver participando desta refeição.

Bocejar é de extrema indelicadeza para os que estão

à mesa. Nunca o faça, mas, se for inevitável, disfarce.

Espreguiçar, nunca! Isso deve ser feito em seu quarto ou lugares íntimos e não na presença de outras pessoas ou à mesa.

Jamais coma com rapidez, para não terminar a refeição muito antes dos outros.

Quando perguntarem se você está bem servido, responda sempre “sim, obrigado(a), estou satisfeito(a)” e

nunca “estou cheio(a)”.

Nunca, nunca mesmo, palite os dentes. É extrema falta de educação. Falar com palito na boca, pior ainda.

Ao terminar a refeição, se algo em sua boca ou dentes o incomodar, peça licença, dirija-se ao banheiro e lá faça o que for necessário.

É indelicado levantar-se antes que todos tenham acabado de comer.

Por Bebel Marrey Ferreira

Excelente fim de semana a todos!

Ousadia



AQUEÇA ESSE
Inverno
COM TRICÔS OUSADIA!





MODA & ESTILO

por SUSANE ZANIN

A ETIQUETA DAS MÁSCARAS

Nas últimas semanas vimos a pandemia da covid-19 se espalhar pela nossa região e, com isso, a grande maioria das cidades decretando como obrigatório o uso de máscara, tanto para pessoa física, quanto para pessoa jurídica. Entretanto, o que mais tenho visto é algumas pessoas usando máscara mais para orelha do que para boca e nariz! Brincadeiras à parte, separei algumas orientações para quem talvez ainda não saiba de todas as indicações.

Vestir: higienize suas mãos antes de pegar a máscara e toque apenas nos elásticos, ou no máximo na lateral. Caso ela se mover durante o uso, ajuste mexendo apenas nas laterais novamente, nunca na parte que entra em contato com sua boca e nariz.

Trocas: as autoridades indicam que a máscara seja usada por no máximo 2 horas, pois depois desse tempo nossa respiração as deixa úmidas e, com isso, menos eficazes na proteção. O Ministério da Saúde recomenda que cada pessoa possua cerca de cinco máscaras,

para que você possa usar algumas enquanto outras estão sendo higienizadas.

Cobertura: sua máscara deve sempre cobrir boca e nariz. Sempre. Enquanto estamos fora da nossa casa é assim que ela deve ser usada. Boca e nariz não devem nunca estar de fora, então não puxe sua máscara para baixo, principalmente quando estiver em companhia de outras pessoas.

Higienização: como o sabão quebra a barreira lipídica do vírus, a melhor forma de limpar sua máscara é com sabão ou desinfetante. Lembre de que mesmo higienizadas elas não podem nunca ser compartilhadas e, ao trocar sua máscara durante o dia, guarde a peça usada em um saco plástico para higienizar mais tarde.

É gostoso usar máscaras? Obviamente que não, ainda mais se usamos óculos! Mas é uma responsabilidade de todos pelo bem de todos. Por mais que não nos torne imunes, as máscaras são, juntamente com o distanciamento social, a melhor "vacina" que temos nesse momento.



Ajuste pelas laterais



Cubra sempre boca e nariz



Apenas retire a máscara para guardá-la para a higienização



ESPAÇO GOURMET

BOBÓ DE CAMARÃO

INGREDIENTES

1 kg de camarão fresco
sal
3 dentes de alho picados e amassados
suco de 1 limão
pimenta-do-reino
1 kg de mandioca
3 cebolas (1 cortada em rodelas e 2 raladas)
1 folha de louro
6 colheres (sopa) de azeite de oliva

2 vidros de leite de coco
1 maço de cheiro-verde picado
2 latas de molho pronto de tomate
2 pimentões verdes bem picadinhos
2 colheres (sopa) de azeite de dendê

MODO DE PREPARO

Lave os camarões e tempere com sal, alho, pimenta e limão, deixe marinar. Pegue uma panela com água e cozinhe a mandio-

Assunto sem importância	São a marca visual da Luluzinha (HQ) Fenômeno que reduz a visibilidade (Met.)	Fugiu da destruição de Sodoma	Cabo (?), base de lançamento da Nasa na Flórida (EUA) Informação preciosa	Trabalho do ph.D. Remover pelos
			Instituto de surdos Cidade da Itália	
Relativo à península luso-espanhola		Arma indígena Disco não regravável		
		Substância aderente (?) Bowie, roqueiro		
			A (?): lhe Radiano (símbolo)	
O Padre (?): Bartolomeu de Gusmão	Monarca Parte do osso da bacia		"Por (?)", sucesso do Barão Vermelho	
		Sovina Deus grego da guerra		
Causa de estresse entre os idosos			Mencionar como prova (jur.)	Partícula atômica de carga positiva
Sua imortalidade é um dogma cristão		(?) Pires, rio do Mato Grosso		Carro, em inglês Questiona
O setor de atuação dos resorts				
(?) Cézanne, pintor francês	Esse, em espanhol Hiato de "sucuuba"		(?) -noroeste, ponto sub-colateral	
		Acha saboroso (?) Monde, jornal		
			(?) Browning, ator dos EUA	
Tábua curva que forma o barril	Império (?), escola de samba carioca			

BANCO 2/1e. 3/car — ese — tod. 4/ines — paul. 5/adria.

69



Solução

O	N	V	R	A	N	S	S	O
D	T	V	L	E	N	A	D	V
A	S	T	G	L	O	S	T	A
R	N	E	S	E	E			
O	I	L	E	L	O	H		
U	L	O	C	R	I	C		
O	V	A	V	O	O	V		
D	R	A	V	E	R	S		
E	L	E	R	O	R	V		
D	A	V	A	D	O	T		
S	I	N	E	T	A	C	A	P
E	L	I	B	E	R	O		
E	A	L	I	D	A	D	E	
T	C							



ca em pedacinhos, com louro e a cebola em rodelas. Quando estiver mole, acrescente um vidro de leite de coco. Deixe esfriar um pouco e bata no liquidificador. Esquente o azeite de oliva, junte a cebola ralada e deixe dourar. Acrescente os camarões e frite. Adi-

cione o molho de tomate, o cheiro-verde e o pimentão e deixe cozinhar por alguns minutos. Junte a mandioca batida no liquidificador, outro vidro de leite de coco e o azeite de dendê. Deixe levantar fervura e está pronto.



ÁREA VIP

por ESTELA SERPA
vip@jornalolider.com.br



O grupo WH Comunicações está em festa! Quem paga a festa neste dia 18 é o Henrique Hübner e a Sonia Wronski. Parabéns!



Alini, parabéns pelo seu aniversário (17)! Que a sua vida seja sempre abençoada por felicidade, saúde, amor e sucesso.



Flavia, que seus caminhos sejam sempre de muita luz, que seus propósitos sejam sempre alcançados e que sua vida tenha muita alegria, saúde, tranquilidade, sorrisos e harmonia. Felicidades, parabéns pelo aniversário na segunda (18).



Registro de 3 anos da linda Fernanda. Foi uma tarde divertida, ela estava a mil, cheia de energia! Felicidades!





PROJETOS RESIDENCIAIS, COMERCIAIS E INDUSTRIAIS

Avenida Sete de Setembro, 513 - Edifício Alexandre - Sala 206 - Centro

049 9 8813-8384 | ponatharquitetura@gmail.com



VIDA E ESPIRITUALIDADE

por LUCIANE MOZER

A IMPORTÂNCIA DOS ANIMAIS EM NOSSAS VIDAS EM TEMPOS DE ISOLAMENTO SOCIAL

Desde os tempos mais recuados, a relação entre os seres humanos e os animais se estabeleceu e cada vez mais foi se estreitando.

Com o passar do tempo, o vínculo foi se tornando tão forte que o animal deixou de ser apenas uma ferramenta de trabalho, ou o provedor do alimento, da vestimenta. Tornou-se um membro da família. Passou a ser alguém com destaque em vários setores.

Estudos mostram que crianças com acesso a animais de estimação tendem a diminuir a ansiedade e se tornam mais responsáveis. Crianças com dificuldades de relacionamento e problemas de aprendizagem também se beneficiam com a presença de mascotes.

A presença de um animal em casa tem o poder de reduzir a pressão sanguínea de pacientes cardíacos, bem como estimular idosos a caminhadas e interações com outras pessoas. O contato com o animal traz sensação de bem-estar. Terapias feitas com animais garantem inúmeros benefícios mentais, físicos e psicológicos aos pacientes.

Ter contato com animais proporciona a aceleração em processos de cura. Em síntese, em nossa sociedade, os animais são como um sopro de esperança.

Com eles aprendemos solidariedade, amor ao próximo, tolerância, a celebração da vida. Os famosos doutores de quatro patas levam alegria às crianças nos hospitais, e aos idosos em casas de repouso.

As ações e a presença dos animais são muito importantes em nossas vidas. Quando convivemos com animais de estimação desenvolvemos amor por eles. É um sentimento que não pode ser explicado e que nem todos entendem.

Esses pequenos amigos alegam nosso dia a dia, nos fazem companhia, seguem-nos por toda a parte.

Quando os protegemos, amparamos, estamos praticando um dever. São nossos irmãos menores.

E em tempos de isolamento social, eles se tornaram a única companhia de algumas pessoas. A prova maior de que uns dependem dos outros, numa bela conexão de amor e companheirismo.

E você, está sozinho? Tem vários cachorrinhos ou gatinhos esperando nas ONGs para ganhar um lar. Não espere a pandemia passar, pois não podemos marcar hora para amar.

SAÚDE MENTAL

O desafio do medo na vida humana

DIANA HEINZ

Mãos tremem, o coração dispara e a voz falha. O medo traz sintomas físicos e torna uma tarefa parecer impossível. Aquilo que para muitos faz parte da rotina, como ir à padaria, para alguns é como escalar o Everest. É assim para Beatriz, que foi assaltada no supermercado que trabalhava. O fato aconteceu há mais de oito anos e até hoje ela guarda dentro de si o medo e a vergonha. Pediu para que seu nome verdadeiro não fosse utilizado.

Depois da situação, tudo parecia inviável. Nada tinha solução perante seus olhos e o pânico a rodeava. Sonhava com o assalto, antes de sair imaginava que passaria por uma situação semelhante ou até pior. Saiu do emprego e resolveu engajar um tratamento. Procurou por sessões de terapia e de psiquiatria. Descobriu que possui estresse pós-traumático.

O episódio do podcast Papo de Quinta desta semana falou sobre o medo com a doutora em psicologia clínica Débora Bock. Segundo ela, o medo é uma reação natural do organismo, sinal que algo nos ameaça, um reflexo emocional que serve para que nos adaptemos ao meio. "Ele ajudou nossos ancestrais a sobreviver em um mundo hostil e cheio de perigo. Entretanto o mesmo medo que permitiu a sobrevivência e evolução da raça humana tem sido o transtorno na vida de muitas pessoas", destaca.

O medo passa a ser patologia quando ele é enfatizado, quando impede de fazer



Doutora em psicologia clínica Débora Bock explica que aceitar o medo é o primeiro passo

coisas e persiste. Entender suas origens faz parte do processo de autoconhecimento. Conforme Débora, os bebês nascem com dois medos: o de barulho alto e de cair. Os demais são adquiridos com o tempo. "A origem do medo é

algo muito complexo e está ligada a fatores culturais, crenças, pode ser hereditário, acontecimentos, criação. Uma pessoa, por exemplo, exposta a estresse constante tem o aumento de chances de apresentar medo", explica.



PÂNICO: é o ataque que pessoas têm ao sentir um medo excessivo de algo. Pode ser uma ansiedade generalizada.



FOBIA: é a aversão a algo e acontece de forma irracional. Em geral, são medos específicos, como de elevador, avião ou cobra, por exemplo.



ANSIEDADE: emoção caracterizada por um estado desagradável de angústia interior. Uma expectativa apreensiva de algo que está por vir. A preocupação normalmente é desproporcional e constante.



COMO LIDAR

É necessário entender o medo como o alarme de uma casa, por exemplo. Caso ele dispare quando um inseto passa, significa que não está regulado. Aceitar a situação é o primeiro passo. Também é preciso organizar o que está acontecendo e não bloquear. Nesse sentido, a terapia é fundamental no tratamento.

EM TEMPOS DE CORONAVÍRUS
A DENGUE TAMBÉM PODE

MATAR!

Para resolver esse problema não espere a cura.

VOCÊ JÁ SABE O QUE FAZER!



PRÊMIOS Campanha, em parceria com a Parati e Kellogg's, foi lançada em agosto de 2019

Amauri Supermercados sorteia R\$ 90 mil em prêmios

DIANA HEINZ

Em razão das medidas de prevenção ao coronavírus o sorteio da Promoção Prêmios Para Toda Família, do Amauri Supermercados, não foi realizado no pátio da empresa como em outras edições. Na sexta-feira (8) a equipe promoveu o sorteio na sede da CDL e Associação Empresarial, que foi transmitido pelo Facebook.

A campanha, em parceria com a Parati e Kellogg's, foi lançada em agosto de 2019 em Maravilha e São Lourenço do Oeste. A mesma quantidade de prêmios, que somaram mais de R\$ 90 mil, foi distribuída nas duas cidades. Em Maravilha a premiação entregou um carro Renault Kwid 0 km, um ano de supermercado grátis com compras de R\$ 750 por mês, dois tablets, um carrinho elétrico infantil, duas bicicletas,



Ledacir Gheno, ganhadora do carro em 2019, auxiliou no sorteio

uma moto elétrica infantil, uma cama elástica e uma piscina de bolinhas. Neusa Pooter Bassani ganhou o carro e compareceu ao evento após receber a notícia por telefone. "Fiquei muito feliz em saber, é até difícil acreditar. Só tenho a agradecer", disse.

PREMIADOS

- Renault Kwid 0 km** - Neusa Pooter Bassani
- Um ano de supermercado grátis** - Nelson Silveira
- Dois tablets** - Luis Routanello e Flavia Barcelos Martins
- Carrinho elétrico infantil** - Odair José Batistello
- Bicicleta Aro 12** - Maristela Sturm
- Bicicleta Aro 16** - Marlise Gnoatto
- Moto elétrica infantil** - Lucia Rejane da Silva
- Cama elástica** - Caciano Menegassi
- Piscina de bolinhas** - Angela de Oliveira



Amauri Luiz Haefliger, proprietário da rede, e Neusa Pooter Bassani, que ganhou o carro



Sorteio foi transmitido pelo Facebook

A BUSCA DA SAÚDE É INERENTE AO SER HUMANO, PORQUE ELE É ORIGINARIAMENTE ETERNO

Não devemos pensar que é insensatez desejarmos a vida eterna. Esse desejo é natural e inerente a todas as pessoas. Se a morte e a doença fossem fatos condizentes com a natureza verdadeira do ser humano, se fosse natural a sua ocorrência, as pessoas seriam capazes de acolher de bom grado a morte e a doença.

Livro: Mensagens de Luz | Reuniões da Seicho-NO-IE | Terças-feiras, às 20h | Quintas-feiras, às 15h | Encontro da Mulher Feliz | Na Associação Local de Maravilha/SC | Rua 27 de Julho, 2081

Bio Center

- Maquiagem Definitiva -
- Massagem Terapêutica -
- Massagem Estética -
- Drenagem Linfática -
- Alinhamento Vertebral -
- Limpeza de Pele -

Tel. |49| 3622.3320
Cel. |49| 99998.0929

São Miguel do Oeste - Santa Catarina

CORONAVÍRUS Crise já provocou 530 mil demissões em Santa Catarina

Uma pesquisa encabeçada pelo Sebrae/SC apontou que o número de demissões em Santa Catarina chegou a 530 mil desde o início da pandemia. O estudo, publicado na terça-feira (12), apresenta um aumento importante em relação à última estimativa, divulgada em 20 de abril, que apontava 406 mil demissões.

O setor de serviços é o que concentra o maior número de desligamentos: 218 mil. Em seguida está a indústria, com 158 mil, e o comércio, com 153 mil. A maior parte das demissões concentrou-se mais nas micro e pequenas empresas (368 mil desligamentos) do que nas grandes e médias empresas (161 mil).

Além do número de desempregados, outros 870 mil trabalhadores tiveram influência direta da crise econômica

ca. A pesquisa apontou que 408 mil empregados estão com os contratos de trabalho suspensos e 462 mil tiveram redução da jornada com redução proporcional de salários.

FATURAMENTO

O estudo mostrou ainda que a queda de faturamento registrada pelas empresas encolheu. O índice estava em 74,6% na última pesquisa e chegou a 56,5%. A melhora do índice é fruto da volta das atividades econômicas. Apesar da melhora, os empresários apontam uma perda acumulada de R\$ 16,2 bilhões. Destes, a maioria é do comércio (R\$ 7,7 bilhões), seguido da indústria (R\$ 5,5 bilhões) e dos serviços (R\$ 2,4 bilhões).



Mais de 400 mil trabalhadores também tiveram redução na jornada de trabalho

EPIDEMIA Maravilha ultrapassa marca dos 100 casos de dengue

CARINE ARENHARDT

Os casos de dengue continuam subindo em Maravilha e nesta semana somaram um total de 105 pacientes infectados. Foram 11 novas confirmações nesta semana. As informações foram repassadas pela Sala de Situação do município na sexta-feira (15). Maravilha enfrenta uma epidemia de dengue, com número recorde de diagnósticos da doença. Mais 20 exames de casos suspeitos aguardam a chegada dos resultados.

O município tem ainda 180 focos do mosquito Aedes aegypti e reforça a importância do

apoio da população para mudar o cenário. A chegada do inverno deve diminuir o índice de crescimentos de novos focos e casos, no entanto a preocupação é para um novo pico da doença após os meses de setembro e outubro.

Um dos principais problemas no município é o descarte irregular de lixo, o que acaba gerando criadouros para o mosquito. A falta de limpeza em calhas também agrava o problema no município. A orientação é que cada morador faça uma varredura em seus terrenos e casas, na busca de eliminar possíveis focos do mosquito.



Descarte irregular de lixo é um dos principais problemas no município

Validade das promoções até 31/05/2020 | Pagamento à vista ou cartão de débito



■ Creme facial Nivea
100gr (vários tipos)
R\$ 27,90



■ Creme de tratamento
Intensiva Origem 1kg
R\$ 6,99



■ Creme de Aveia
Facial Davene 50gr
R\$ 14,99



■ Desodorante
Nivea Aerosol 150ml
R\$ 11,90



■ Leite hidratante
Paixão 200ml
R\$ 6,70



■ Tintura Maxton
vários tipos
R\$ 10,99



■ Desodorante
Nivea Roll-on 50ml
R\$ 7,99



■ Água micelar
Cicatricure 200ml
R\$ 15,90



■ Loção Hidratante
Nivea 200ml
(pele seca e extrasseca)
R\$ 11,50



■ Shampoo Johnson's
baby 200ml (toda linha)
R\$ 11,90



■ Creme de
tratamento
capilar
Novex 1 kg
R\$ 14,99

**FARMÁCIA
FARMAMED**

49 3664.0528 Av. Maravilha, 316, sala 01, Maravilha-SC

Precisa sair de casa?

USE MÁSCARA

FAÇA SUA PARTE!

■ Fralda Mili
Ultra Seca
Giga

R\$ 58,90



TRAJETÓRIA Escola da rede municipal de ensino atende atualmente 190 alunos

Centro Educacional Monteiro Lobato completa 25 anos

CAMILLA CONSTANTIN

Na quinta-feira (14) o Centro Educacional Monteiro Lobato completou 25 anos em Maravilha. Localizado no Bairro Bela Vista, atende atualmente 190 alunos, da educação infantil ao 9º ano.

O diretor, Dércio Roque Hermann, a coordenadora-pedagógica, Aline Margarete Petry, e a secretária, Joice Guadagnin, contam que o educandário desenvolve diversos projetos, como Proerd, Oratória, Contação de Histórias e Saúde na Escola, Fanfara, entre outros. De acordo com a equipe, o objetivo é proporcionar uma educação libertadora aos alunos,



Diretor, Dércio Roque Hermann, atua na escola desde a inauguração

respeitando as diferenças individuais, sociais, políticas, religiosas, econômicas e culturais.

A escola da rede municipal de ensino iniciou os trabalhos com quatro salas de aula. Atualmente possui

11 salas, laboratório de informática, sala dos professores, secretaria, sala de coordenação, sala de direção, biblioteca, cozinha, 12 banheiros, auditório, ginásio de esportes, área coberta e refeitório.

"TIVEMOS MUITOS AVANÇOS", AFIRMA O DIRETOR

O diretor, Dércio Roque Hermann, conta com orgulho que fez parte da primeira equipe de funcionários da escola, formada em 1995 por 13 profissionais. Dos 25 anos no local, 12 são como diretor e 13 como professor. Ele destaca as melhorias conquistadas com o passar dos anos. "Antes não tinha quase nada, apenas poucas casas ao redor e estrada de terra. Hoje temos uma boa infraestrutura. Tivemos muitos avanços, a

escola e o bairro cresceram juntos. A única coisa que me deixa chateado é o preconceito que ainda existe por parte de algumas pessoas, principalmente vindo de quem não conhece esta parte da cidade", diz. Ele afirma que o CE Monteiro Lobato é uma escola de muita disciplina, com alunos carinhosos que dão valor ao trabalho desempenhado pelos profissionais. "Quero me aposentar aqui", afirma.



Autoridades e lideranças no ato inaugural



Etapa de construção



Primeira equipe de funcionários, em 1995

INVESTIMENTO

Secretaria de Saúde recebe veículo para transporte de pacientes

DIANA HEINZ

Maravilha entregou na terça-feira (12) para a Secretaria Municipal de Saúde um veículo para o transporte de pacientes. Conforme a secretária de saúde, Miriane Sartori, ele será

destinado ao transporte de pacientes que realizam tratamentos de saúde em outros municípios.

O veículo é uma Renault Master 2020, com 16 lugares e poltronas elétricas de acessibilidade, que custou R\$ 157.900 mil e possui adaptações que ga-

rantem acessibilidade para quem precisa. "Nós estamos constantemente preocupados com a segurança do transporte e com os cuidados. Sempre promovemos as manutenções necessárias e tentamos manter tudo em dia para evitar problemas", disse Miriane.



Renault Master 2020 custou R\$ 157.900 mil

HISTÓRICO

Museu de Maravilha completa 50 anos de implantação

A pandemia do coronavírus não permite a abertura do Museu Municipal Padre Fernando, que completa 50 anos de implantação em Maravilha. Mas as memórias e a importância do local permanecem intactas em 2020, principalmente na segunda-feira (18), Dia Internacional do Museu.

O Museu Padre Fernando foi inaugurado em 1970 e, mais tarde, instalado na sede da Companhia Territorial Sul Brasil, onde está até os dias atuais. O local foi restaurado em 2016, mantendo a aparência de origem.

José Alberto Barbosa, advogado e promotor de Justiça que, na época, ajudou a implantar o museu no município, escreveu em seu relato sobre a história do local, em 1990, que a estrutura é extremamente importante para Maravilha e região. “Para cada peça individualizada elaborei uma ficha, indicando a procedência, o doador, a natureza do objeto, a data e outros dados”, explica, ao escrever sobre o início da coleta de materiais para o museu, que começou na Promotoria de Justiça.



Local recebeu, no início, animais empalhados e coleções de moedas

PROTEÇÃO

Campanha Máscara do Bem entrega mais de 500 unidades

A CDL e Associação Empresarial de Maravilha realizaram nos últimos dias 2 e 9 a campanha Máscara do Bem, com o objetivo de conscientizar a população sobre a importância do uso de máscara na tentativa de manter a integridade econômica e a saúde dos maravilheneses. “Nós, enquanto entidade, temos uma grande preocupação com o andamento normal das nossas empresas associadas. Sabemos também que isso está totalmente ligado às condições da saúde da nossa população e foi isso que nos inspirou a realizarmos esta campanha, destaca a presidente da CDL e Associação Empresarial de Maravilha, Eliana Reiter Estefano.

Durante a campanha foram entregues mais de 500 máscaras de tecido que foram doadas por algumas empresas do



Ações foram realizadas nos últimos dois sábados

Núcleo do Vestuário, Núcleo de Casa e Decoração, LEO Clube Maravilha, Lions Clube Maravilha, Lions Club Maravilha Oeste e Rotary Club Maravilha. O material foi distribuído para a po-

NOVO VISUAL Antigo modelo era feito com blocos de concreto, o novo possui blocos mais baixos. Objetivo é proporcionar mais segurança no trânsito

Maravilha finaliza substituição de rótulas no trânsito

CLEITON FERRASSO

A prefeitura de Maravilha concluiu a instalação de duas rotatórias na Avenida Araucária. O trabalho foi realizado na terça-feira (12) e recebeu um novo modelo de rotatória: mais baixo. O antigo modelo era feito com blocos de concreto.

Conforme o diretor de Trânsito, Valdemir Andretta, o objetivo é proporcionar mais segurança no trânsito. “Principalmente pela segurança que o novo modelo proporciona aos motoristas e pedestres, além de um visual mais bonito na cidade”, destaca.

No total, foram substituídas ou instaladas 10 novas rotatórias para as avenidas Araucária, Sul Brasil, Padre Antônio e Sete de Setembro na região central da cidade. O valor do investimento é de R\$ 89.610,32. Em algumas ruas, novas rótulas também foram instaladas. Conforme Andretta, o local de instalação levou em consideração o índice de acidente naquele ponto. Um exemplo é no cruzamento entre as avenidas Araucária e Padre Antônio.



Administração municipal substituiu as rotatórias antigas pelo novo modelo mais baixo

PINTURA DAS RUAS

Além das rótulas, o Departamento de Trânsito trabalha na pintura das ruas para reforçar a sinalização e proporcionar mais segurança no trânsito. Diversos pontos da cidade receberam pintura na rua, faixa de pedestre e bordas. O valor do investimento é de R\$ 70 mil.



Máscaras foram doadas por empresas e entidades

pulação nas ruas da cidade.

PARCERIA

A Vigilância Sanitária esteve presente na ação do sábado (9). A parceira faz parte do papel de

conscientização que a CDL e Associação Empresarial tem com Maravilha. As instituições estão trabalhando, além da conscientização, o convênio “vamos vencer todos juntos”, que dá a oportuni-

dade dos associados acessarem, com um valor diferenciado, consultorias nas áreas comercial, financeira, psicológica e inovação. “Além disso, temos a consultoria jurídica que está dando supor-

te aos associados. É a forma com a qual estamos buscando dar todo o amparo aos nossos mais de 500 integrantes. Para acessar as informações é só entrar em contato com a nossa equipe”, lembra Eliana.

FLOR DO SERTÃO Arrecadação do ICMS deve ter queda de até 50%

Lideranças destacam os impactos da pandemia na gestão pública

A pandemia do coronavírus trouxe uma grande crise que impacta o mundo todo. Em Flor do Sertão a expectativa, segundo o secretário de Administração, Leandro Neuhaus, é que haja acentuada queda na arrecadação de ICMS, podendo chegar a 50% - o que implicaria uma redução de aproximadamente R\$ 1,8 milhão no município. "Assim como em qualquer organização, a diminuição dos recursos no setor público exige repensar custos, o que é um desafio que gera apreensão. Pre-

cisamos ser inteligentes para equilibrar receitas e despesas sem comprometer o bom atendimento da população. Com gestão responsável enfrentaremos a crise mais confiantes", destaca.

Conforme o prefeito, Sidnei José Willinghöfer, as principais obras em andamento, como a construção da ciclovia e a ampliação da creche, não serão interrompidas, pois contam com recursos específicos. "Essas são obras cujos recursos já estão garantidos e vinculados exclusivamente para



Secretário de Administração, Leandro Neuhaus

esse objetivo, mas obras com recursos próprios do município, neste momento, são impensáveis", reconhece.

O prefeito afirma que o propósito é manter os serviços públicos já disponíveis. "Apesar da significativa re-



Prefeito, Sidnei José Willinghöfer

dução dos recursos próprios, faremos o possível para garantir a prestação dos serviços que são importantes à

população, sem redução de salários ou demissão de servidores, que não são culpados pela crise", diz.

MEDIDAS DE PREVENÇÃO

Prefeito recebe visita de profissionais da Aurora de Maravilha

O prefeito de Bom Jesus do Oeste, Ronaldo Luiz Senger, esteve reunido em seu gabinete com a agente de vigilância sanitária do município, Elisângela Trevisan, e os agentes de saúde da Aurora de Maravilha Patrícia e Cleverson.

O objetivo do encontro foi repassar informações e esclarecimentos sobre as medidas de prevenção que a Aurora está tomando no trabalho de prevenção à covid-19. Segundo os agentes de saúde, a empresa conta com diversas medidas, como o uso obrigatório de máscara, higienização das mãos e distanciamento entre os funcionários,

com atenção especial ao refeitório, onde ocorre maior aglomeração. Assim, uma das ações foi o distanciamento necessário entre as mesas.

Para o transporte fo-

ram oferecidas duas máscaras a cada trabalhador, uma que deverá ser utilizada para ir trabalhar e outra no retorno para casa. Os funcionários que não cumprirem as

regras receberão advertência. As medidas são necessárias, tendo em vista que a empresa conta em média com 1.300 trabalhadores de diversos municípios.



Prefeito destacou a importância de seguir as recomendações

BOM JESUS DO OESTE

Decreto estabelece uso obrigatório de máscaras

O uso de máscaras para evitar a propagação do coronavírus agora é obrigatório em Bom Jesus do Oeste, em razão dos casos registrados nos municípios vizinhos.

No decreto, publicado quinta-feira (14) no Diário Oficial, consta que todas as pessoas que passarem pelo município, sejam moradores ou não, devem usar máscaras nos espaços de acesso aberto ao público, no interior de órgãos públicos, privados, comerciais, industriais, prestadores de serviços

ou de outras atividades.

O descumprimento das condições impostas pode gerar penalidade (multa no valor de R\$ 100), a ser emitida pelas autoridades competentes - Vigilância Sanitária e Epidemiológica, polícias Civil e Militar e Corpo de Bombeiros - sendo realizada em caráter educativo pelo período de sete dias.

O pedido é para que a população colabore. "Neste momento não temos nenhum caso confirmado, mas estamos em alerta", destacam.

FIQUE TRANQUILO!
Seu maior tesouro está em boas mãos!

De Gasperi SEGUROS
Despachante Lunelli

☎ 3664-0443 ☎ 3664-0001 | ☎ 3664-1266

COMPRA-SE

CASA EM MARAVILHA

ATÉ R\$16.000 À VISTA

(51) 98229 1848

TRATAR COM LUIS

CENTROCAR

V E Í C U L O S

COMPRA • VENDE • TROCA

ECOSPORT XLT 1.6 FREESTYLE



2011 | COMPLETA
IPVA PAGO 2020

R\$ 35.000,00

CROSSFOX 1.6



2011 COMPLETO
TOP DE LINHA ÓTIMO ESTADO

R\$ 33.900,00

HB20X 1.6 AUTOMÁTICO



2015 IMPECÁVEL ÚNICA DONA
52 MIL KM IPVA PAGO 2020

R\$ 46.900,00

MONTANA LS 1.4



2013 COMPLETA IMPECÁVEL
SEM DETALHES

R\$ 27.900,00

CELTA LT



2013 COMPLETO ÚNICA DONA
TODO ORIGINAL IMPECÁVEL

R\$ 24.900,00

GOL G7 1.6 MSI



2017 COM 54 MIL KM COMPLETO
SEM DETALHES IPVA PAGO 2020

R\$ 36.900,00

PRISMA LT



2016 COMPLETO
TODO ORIGINAL COM 41 MIL KM

R\$ 40.000,00

ONIX LTZ 1.4 AUTOMÁTICO



2015 TOP DA CATEGORIA
IPVA PAGO 2020

R\$ 43.900,00

UNO FIRE



2011 SÉRIE TOP
ÓTIMO ESTADO

R\$ 13.900,00

PÁLIO ELX 1.4 AXTTTRATIVE



2008 COMPLETO
IPVA PAGO 2020

R\$ 21.500,00

GOL TREND



2011
COMPLETO IPVA PAGO

R\$ 22.900,00

GOL MI 8V



1997
COM GARANTIA

R\$ 7.500,00

49 3664 3038

49 99132 1370

49 99900 2738 

WWW.CENTROCARMH.COM.BR

| AV. 7 DE SETEMBRO, 1143 - CENTRO MARAVILHA SC

ECONOMIA Município espera melhora nos números para o mês de maio e aguarda liberação de recursos do governo federal

Queda na arrecadação do ICMS ultrapassa 20% em abril

CARINE ARENHARDT

A pandemia do novo coronavírus vem afetando o setor econômico, o que já reflete negativamente na arrecadação de tributos. Os municípios vêm sofrendo com queda de receita e aguardam a liberação de recursos do governo federal, para recompor parte das perdas.

Em Maravilha o mês de abril fechou com queda de 20,07% na arrecadação do ICMS, num comparativo com o mesmo período de 2019.

Conforme o secretário de Indústria, Comércio e Turismo, Gelson Rosseto, o número é significativo, mas acabou ficando abaixo do previsto no início de abril, quando a queda na arrecadação começou a cair bruscamente.

Em maio, até a segunda-feira (11) a queda na arrecadação do ICMS era de 21,46%, com relação ao mesmo período do ano passado no município. No entanto, Rosseto diz que a expectativa é que até o fim do mês o percentual diminua, ficando com um re-



Secretário de Indústria, Comércio e Turismo, Gelson Rosseto

sultado melhor em comparação com abril.

Sobre o ISS - Imposto So-

bre Serviços, Rosseto destaca que abril fechou com elevação na arrecadação de

27,04%, em comparação com o mesmo período de 2019. No entanto os números refletem o cálculo do mês de março,

portanto o impacto negativo na arrecadação do ISS só deve ser sentido no mês seguinte.

SOCORRO AOS MUNICÍPIOS

Assim como os demais municípios e estados brasileiros, Maravilha aguarda a liberação de recursos do governo federal, para recompor parte das perdas na arrecadação. O projeto de socorro aos municípios aguarda sanção do presidente, Jair Bolsonaro. Conforme Rosseto, a expectativa é que Maravilha receba aproximadamente R\$ 3 milhões do governo federal, para recompor parte das perdas em arrecadação.

OBITUÁRIO



LITTLE RICHARD

O músico Little Richard, uma das lendas do rock, morreu no dia 9 de maio, aos 87 anos. Responsável por influenciar Beatles e Elton John, Richard fez uma série de hits, como Long Tall Sally, Rip It Up, Lucille e Good Golly Miss Molly. O artista já estava com a saúde debilitada há alguns anos, por problemas no quadril e por ter sofrido um AVC.



ABRAHAM PALATNIK

O artista plástico Abraham Palatnik morreu no dia 9 de maio, aos 92 anos, vítima de covid-19. Considerado um dos pioneiros na arte cinética, Palatnik tem obras expostas em museus internacionais, como o MoMa, em Nova Iorque.



BETTY WRIGHT

A cantora Betty Wright morreu no dia 10 de maio, aos 66 anos. Em mais de quatro décadas ela emplacou 20 canções no Top 40 do ranking da Billboard, nos gêneros soul, disco e funk. Betty foi a primeira artista mulher a lançar sua própria produtora, a Miss B Records, na década de 1980. Trabalhou com nomes de peso, como Stevie Wonder, Jennifer Lopez e Bob Marley.



SÉRGIO SANT'ANNA

O escritor Sérgio Sant'Anna morreu no dia 10 de maio, aos 78 anos, vítima de covid-19. Vencedor de três

prêmios Jabuti, era considerado um dos principais contistas do país. Sua obra foi traduzida para o alemão, o italiano, o francês e o tcheco, além de ter sido adaptada para o cinema. Seu último livro, Anjo Noturno, foi lançado em 2017.

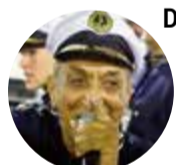

DAVID CORRÊA

O sambista e compositor David Corrêa morreu no dia 10 de maio, aos 82 anos, vítima de complicações renais. Maior vencedor de sambas-enredo da Portela, ele ainda foi autor de sambas em outras agremiações como Mangueira, Salgueiro, Estácio e Imperatriz.



JERRY STILLER

O comediante Jerry Stiller morreu no dia 11 de maio, aos 92 anos. Ele iniciou sua carreira na década de 1950 e ganhou mais reconhecimento quatro décadas depois, ao participar da série Seinfeld. A sua interpretação de Frank Costanza rendeu uma indicação ao Emmy. Stiller também escreveu uma autobiografia sobre seu casamento de mais de 50 anos com a comediante Anne Meara, que morreu em 2015.

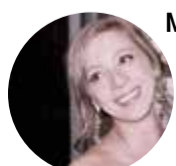

MARIA GALITZINE

A princesa da Áustria, Maria Galitzine, morreu no dia 13 de maio, aos 32 anos, vítima de aneurisma. Ela era bisneta do último imperador da Áustria, Carlos I. Essa foi a terceira perda da família nos últimos meses. Em abril, a sobrinha de Carlos I, Maria Teresa Borboun-Parma, de 86 anos, e a prima desta, Diana Borboun-Parma,

morreram após contraírem o novo coronavírus.

DOSOLINA REGINA FERRRO SPAGNOL

Faleceu no dia 10 de maio, no Hospital São Lucas de Guaraciaba, aos 88 anos. Seu corpo foi velado em Vanini (RS) e sepultado no cemitério municipal.

SEBASTIANA CARDOSO PEREIRA

Faleceu no dia 11 de maio, em sua residência, aos 59 anos. Seu corpo foi velado na Igreja Católica da Área Verde em Iraceminha e sepultado no cemitério municipal de Iraceminha.

ALADAR SILVEIRA ANTUNES

Faleceu no dia 12 de maio, no Hospital São José de Maravilha, aos 81 anos. Seu corpo foi velado na Igreja Evangélica Assembleia de Deus de Tigrinhos e sepultado no cemitério municipal de Tigrinhos.

DORCELINO RIBEIRO

Faleceu no dia 12 de maio, no Hospital São

José de Maravilha, aos 55 anos. Seu corpo foi velado na Igreja Católica de Bom Jesus do Oeste e sepultado no cemitério municipal de Bom Jesus do Oeste.

KARINI TECHIO

Faleceu no dia 12 de maio, no Hospital Regional de São Miguel do Oeste, aos 25 anos. Seu corpo foi velado na Linha São Roque, em Guaraciaba, e sepultado no cemitério da comunidade.

AUGUSTA DA SILVA PEREIRA

Faleceu no dia 12 de maio, no Hospital Regional de São Miguel do Oeste, aos 75 anos. Seu corpo foi velado na Igreja Assembleia de Deus de Anchieta e sepultado no cemitério municipal.

PEDRO AVELINO DEGANI

Faleceu no dia 14 de maio, em sua residência, aos 88 anos. Seu corpo foi velado na Igreja Católica da Primeira Leste, em Descanso, e sepultado no cemitério da comunidade.





TRÂNSITO E VOCÊ

por ALYSON HENRIQUE BECKER

Soldado PM lotado no posto 12 da 3ª Companhia de Polícia Militar Rodoviária

CELULAR E TRÂNSITO NÃO COMBINAM!

O avanço tecnológico trouxe diversos benefícios na área de trânsito, aumentando a segurança viária, principalmente no que se refere aos dispositivos instalados nos veículos mais novos. Contudo, surgiu um problema que é geralmente flagrado no trânsito, cito o uso do celular pelos usuários da via, tanto os condutores como os pedestres e ciclistas, fator este de risco que aumenta as probabilidades de um acidente de trânsito.

Muitos acidentes de trânsito ocorrem por falta de atenção na condução do veículo automotor, sendo que um dos principais responsáveis pela conduta imprudente é o telefone celular. A simples observação das pessoas permite concluir que o celular está constantemente em suas mãos; se estão sentadas, estão olhando para a tela do celular; caminham olhando para a tela do celular; e, acredite, dirigem com o celular na mão, lendo e escrevendo mensagens. Este é um comportamento altamente perigoso.

Atenta a esta realidade, houve um esforço legal para combater este tipo de conduta, sendo aumentado o rigor punitivo com a edição da Lei n. 13.281/16. Atualmente existem três infrações de trânsito referentes ao uso do celular, que são, dirigir veículo: a) Utilizando-se de telefone celular, conforme artigo 252, inciso VI do CTB, cuja infração é de natureza média e penalidade de multa no valor de R\$ 130,16 (cento e trinta reais com dezesseis centavos); b) Segurando o telefone celular, conforme artigo 252, parágrafo único do CTB, cuja infração é de natureza gravíssima e penalidade de multa no valor de R\$ 293,47 (duzentos e noventa e três reais e quarenta e sete centavos); c) Manuseando telefone celular, conforme artigo 252, parágrafo único do CTB, cuja infração é de natureza gravíssima e penalidade de multa no valor de R\$ 293,47 (duzentos e noventa e três reais e quarenta e sete centavos).

Aproveitando o ensejo, a falta de atenção no trânsito vai além do uso do celular, como também de outros dispositivos eletrônicos, cito, por exemplo, o aparelho de som. Registra-se que dentre as causas prováveis dos acidentes de trânsito que são atendidos pela polícia militar, a falta de atenção é uma delas. Sempre é bom lembrar que poucos segundos sem o condutor estar totalmente focado na direção de seu veículo pode ser fator preponderante a um acidente de trânsito.

Por isso, caros leitores, quando vocês assumirem a condução dos seus veículos, estejam inteiramente dedicados em seu trajeto, não oferecendo margem à falta de atenção ao trânsito, e, se caso for urgente o uso do celular, procure estacionar seu veículo em local apropriado, e faça a utilização/manuseio, para posteriormente retornar a trafegabilidade com segurança.

Desse modo, fica a dica: “evitem o uso de dispositivos eletrônicos que lhes furtem a atenção no trânsito quando estão trafegando pela pista de rolamento”.

Tenham todos uma boa semana!

COTIDIANO

REGIÃO Ação apura tráfico de drogas em municípios e outros crimes decorrentes do tráfico

Operação contra o tráfico de drogas mobiliza dezenas de policiais

Com a participação de policiais da região de Maravilha, seis mandados de busca e apreensão foram cumpridos no início da manhã de ontem (15), em São Miguel do Oeste. Uma grande operação mobilizou policiais da Divisão de Investigação Criminal (DIC), policiais e delegados de comarcas da região e um helicóptero do Serviço Aeropolicial. A ação teve o apoio da Polícia Rodoviária Federal (PRF), policiais militares do Canil Setorial, dos cães Colt e Axel, e do Pelotão de Patrulhamento Tático (PPT), do 11º Batalhão de Polícia Militar (11ºBPM).

O delegado João Westphal, coordenador da DIC, afirma que a operação tinha como objetivo apurar o crime de tráfico de drogas na região e outros crimes decorrentes do tráfico. Conforme ele, foram execu-



Ação teve uma prisão e busca e apreensão em São Miguel do Oeste

das seis ordens de busca e apreensão, resultando na condução de algumas pessoas envolvidas no crime de tráfico de drogas. Cocaína e maconha foram localizadas durante a ação policial.

Um dos alvos da operação,

que era investigado por tráfico de drogas, foi conduzido também por delito contra o patrimônio, em razão de um furto ocorrido no ano passado, quando uma retífica teve prejuízo de aproximadamente R\$ 60 mil.

Quase todos os objetos foram recuperados durante a ação.

Conforme o delegado João Westphal, a operação é resultado de trabalho investigatório de aproximadamente três meses.

INVESTIGAÇÃO

Casal que atuava no tráfico de drogas é condenado pela Justiça

Um casal que atuava no tráfico de drogas no município de Maravilha foi condenado à pena de 16 anos de reclusão pelo Poder Judiciário. A investigação foi realizada pela Polícia Civil de Maravilha, durante o ano 2019.

Segundo a polícia, ficou demonstrado que os dois, com 29 e 28 anos, atuavam em conjunto na venda de cocaína em Maravilha, além de fornecer drogas para presos que realizavam trabalho fora da Unidade Prisional Avançada.

Após denúncia oferecida pelo Ministério Público e transcorrido processo judicial, os réus foram condenados pelo Poder Judiciário de Maravilha.



Operação foi deflagrada em 2019 após investigação da Polícia Civil

BR-282

Motociclista fica ferido após queda

Um homem ficou ferido em um acidente de trânsito na noite de quinta-feira (14) na BR-282, no trevo de Flor do Sertão. A ocorrência foi atendida pelo Corpo de Bombeiros de Maravilha, que prestou socorro a um motociclista, de 39 anos.

A vítima sofreu queda da motocicleta e apresentava luxação na região dos pés. Ele foi conduzido ao Hospital São José de Maravilha para atendimento médico.

TRÂNSITO

Duas pessoas ficam feridas em saída de pista na BR-282

O Corpo de Bombeiros de Maravilha atendeu um acidente de trânsito na terça-feira (12), na BR-282, na Linha Humaitá, interior de Cunha Porã. O acidente envolveu um veículo Gol, com placas de Pinhalzinho. Foi uma saída de pista, seguida de choque em árvore.

O motorista de 40 anos apresentava dores na região cervi-

cal e foi encaminhado para atendimento médico no Hospital São José de Maravilha. No veículo também estava o irmão do motorista, um homem de 50 anos, apresentando ferimentos na cabeça, também encaminhado ao hospital pelo Corpo de Bombeiros. A Polícia Rodoviária Federal (PRF) auxiliou na ocorrência. Os danos no veículo foram de grande monta.



Carro saiu da pista e ficou caído na margem da rodovia

ESPORTE

CONFORTO Investimento com recursos próprios é de R\$ 264.957,39 oriundos da Secretaria de Indústria, Comércio e Turismo

Cobertura da arquibancada do Estádio Osvaldo Werner está em construção

NELCIR DAL'AGNOL

Em breve os frequentadores do Estádio Municipal Osvaldo Gomes Werner vão poder contar com um pouco mais de conforto, pois está sendo edificada a cobertura da arquibancada. A empresa responsável pela obra, Nativa Projetos e Construção, até o momento realizou a construção dos pilares e nesta etapa é preciso aguardar o tempo necessário para a "cura" do concreto, para que possam suportar o peso.

O investimento é de R\$ 264.957,39, recursos da Secretaria de Indústria, Comércio e Turismo. O prazo para conclusão da obra era de quatro meses, mas de acordo com a Secretaria de Administração de Maravilha, esse prazo, em virtude da pandemia do corona-



Construção está na fase de cura dos pilares

vírus, provavelmente será estendido.

A obra tem 650 metros

quadrados e foi projetada pelo engenheiro civil Rafael Cassol Basso, que atua na

Amerios. A obra foi uma indicação do então vereador Celso Antônio Ledur.

SOLIDARIEDADE

Banda Inter Maravilha encerra campanha hoje (16)

DIANA HEINZ

Desde abril a Banda Inter Maravilha, em parceria com torcedores colorados, realiza a Campanha do Agasalho. Com o objetivo de auxiliar quem precisa, o grupo arrecada roupas e calçados de todos os tamanhos, cobertores, fraldas e leite em pó infantil. As doações podem ser entregues no Bar Rota 66, Leve Confecções, Padaria Clarice e Autoescola Trevo. In-

teressados também podem enviar mensagens no perfil da Banda através do Instagram para que os organizadores busquem as doações.

Toda a arrecadação será destinada para a Secretaria de Assistência Social de Maravilha para famílias carentes de Maravilha. A campanha encerra hoje (16). "Tudo que está sobrando para você, em bom estado, vai fazer a diferença para muitas famílias durante o inverno. Neste momento de



Arrecadação envolveu empresas de Maravilha

dificuldade estamos engajados para fazer uma ação

beneficente para arrecadar materiais", explica o grupo.

COLABORE

Maravilha Futsal usa as redes sociais para pedir solidariedade a Sofia Helder

NELCIR DALL'AGNOL

A equipe Maravilha Futsal, que neste ano participa das competições da Liga Catarinense de Futsal, está colaborando com a família da pequena Sofia Helena Helter. O bebê é de Saudades

e apresenta Atrofia Muscular Espinhal (AME), uma doença rara, degenerativa, passada de pais para filhos e que interfere na capacidade do corpo de produzir uma proteína essencial para a sobrevivência dos neurônios motores, responsáveis pelos gestos vo-

luntários vitais simples do corpo, como respirar, engolir e se mover.

A forma de ajudar que o Maravilha Futsal encontrou foi o compartilhamento do pedido de doação para o tratamento da pequena, que é feito nos Estados Unidos. Ela precisa ar-

recadar 2,1 milhões de dólares. Os atletas e equipe do Maravilha Futsal estão compartilhando em suas redes sociais.

A família da Sofia Helena criou um perfil no Instagram com mais informações: amesofiahelena.



ONEIDE BEHLING

NOVOS TEMPOS

Após a pandemia o futebol vai ter novos valores, novos cálculos. Os contratos com a televisão e de patrocinadores serão revistos. Tudo indica que os valores sejam reduzidos. E os salários absurdos pagos para alguns atletas também será redimensionado. Não tem como saber até quando os clubes vão conseguir sobreviver deste jeito, sem jogos. Se não tivermos jogos neste ano, teremos a falência de todos os clubes. Isso até os "quero-queros" da Linha Sanga Silva sabem.

CHAPECOENSE

Treinos presenciais serão restabelecidos de forma segura na Chapecoense. Isso se deve por um motivo positivo. O Campeonato Catarinense tem estimativa de retorno! Se o quadro de casos de coronavírus permanecer neste estágio em Santa Catarina, a competição deve ser retomada no início de junho.



ALEMANHA

Futebol está começando a voltar. Com muita pressão financeira, política e pensando no futuro financeiro dos clubes a Bundesliga volta neste sábado com regras, jogos sem torcida, proibição de abraços e cumprimentos por parte dos atletas, treinadores de máscaras e muitos testes para covid-19. Os jogos serão exibidos em dois canais. A partir de agora, o Fox Sports divide os direitos com a ESPN.

AGENDA

Neste sábado (16) é dia de matar a saudade do futebol. A bola começa a rolar bem cedo, às 10h30, horário de Brasília. Prepare seu chimarrão e se liga no Alemão: B. Dortmund x Schalke. RB Leipzig x Freiburg. Hoffenheim x Hertha Berlin. Fortuna Düsseldorf x Paderbon e Augsburg x Wolfsburg. Às 13h30 tem: Ein. Frankfurt x Bor. M'Gladbach. Como diria o professor Altair Reinehr, "oxalá" que tenhamos bons jogos.

DOMINGO

E no domingo (17), quando terminar o Rio Grande Nativo na Líder FM, às 13h, para matar a saudade do Alemão, corra para a TV e acompanhe o retorno do Bayern de Munique aos gramados. Na sequência, às 16h, tem a boa sacada da RBS TV, vai reprisar o primeiro título do Grêmio na Libertadores em 1983. Imortal venceu o Peñarol por 2 a 1 no Estádio Olímpico. Os colorados precisam ter paciência, primeiro o Grêmio, no outro fim de semana é a vez do Inter. Então tá, tchê! Auf Wiedersehen.



Agência OLB

ANIVERSÁRIO

Escola Monteiro Lobato completa 25 anos

Centro educacional da rede municipal atende atualmente cerca de 190 alunos maravilhenses

PÁGINA 21

SAÚDE MENTAL

O desafio do medo na vida humana

Quando o medo se torna um problema? Reportagem aborda necessidade de terapia no tratamento

PÁGINA 18

> PROPOSTA

Ideia de Maravilha, isenção de luz e água pode beneficiar hospitais

Se o projeto for sancionado pelo governador, Carlos Moisés, Hospital São José economizaria R\$ 370 mil até dezembro

PÁGINA 12

OSVALDO WERNER

Arquibancada de estádio ganha cobertura

Obra do governo municipal está em andamento, com investimento superior a R\$ 164 mil

PÁGINA 27

Promoção

Troca de Óleo

Mês das Mães!



 <p>ÓLEO, FILTRO E ANEL DE VEDAÇÃO Onix/ Prisma / Classic/ Celta/ Cobalt/ Spin R\$ 192,00 por R\$ 150,00</p>	 <p>ÓLEO, FILTRO E ANEL DE VEDAÇÃO Cruze Tracker ano 2012/2016 R\$ 250,00 por R\$ 200,00</p>	 <p>ÓLEO, FILTRO E ANEL DE VEDAÇÃO Cruze Tracker ano 2017/2020 R\$ 209,00 por R\$ 165,00</p>
 <p>ÓLEO, FILTRO E ANEL DE VEDAÇÃO S10 Flex 2.4 2012/2015 R\$ 232,00 por R\$ 185,00</p>	 <p>ÓLEO, FILTRO E ANEL DE VEDAÇÃO S10 Flex 2.5 2015/2020 R\$ 249,00 por R\$ 200,00</p>	 <p>ÓLEO, FILTRO E ANEL DE VEDAÇÃO S10 Diesel 2012/2020 R\$ 303,00 por R\$ 280,00</p>
 <p>HIGIENIZAÇÃO DO AR CONDICIONADO (OXI SANITIZAÇÃO) R\$ 80,00</p>	 <p>BALANCEAMENTO VEÍCULO DE PASSEIO R\$ 32,00</p>	 <p>BALANCEAMENTO DE CAMINHONETE R\$ 40,00</p>

*Válida até 29/05/2020



R. Willy Barth, 2.777 - São Miguel do Oeste

 [49] 3631 0505