

Jornal O LÍDER

COMPROMISSO COM O LEITOR, COMPROMISSO COM A NOTÍCIA

O meio ambiente ainda merece atenção

Diversas ações e projetos são realizados para prevenção, mas muitos materiais ainda não têm a destinação correta, gerando um grave problema social

A/14-15



A EPIDEMIA DO SÉCULO XXI

O Dia da Conscientização Contra a Obesidade Mórbida Infantil é lembrado em 03 de junho. Conheça mais sobre esta doença, considerada uma epidemia, e quais os cuidados que os pais devem ter com os baixinhos a fim de evitar seu desenvolvimento.....V/02

O LÍDER PERTO DE VOCÊ!

BARRIO UNIVERSITARIO



De área rural para urbana

Bairro Universitário pertencia à Linha Menegassi e, com a vinda da universidade, nos anos 90, passou a ser urbanizado

Carteira Especial

Aurora Alimentos eleita a melhor empresa do setor de aves e suínos

Levantamento da Revista Exame está fundamentado no balanço do exercício 2013 e com base em dados oficiais

A/10

Ampliações do CEI Sonho de Anjo de Cunha Porã são inauguradas

Investimentos das obras ultrapassaram R\$ 285 mil de recursos próprios

M/01



Seguro de carro deve ficar 10% mais caro

E, como não podia ser diferente, a chamada taxa de sinistralidade – que mede a frequência de incidentes que envolvem o pagamento de indenizações pelas seguradoras – subiu.

Em 2013 foram roubados 470 mil veículos em todo o Brasil. Segundo as expectativas da Federação Nacional dos Seguros Gerais (Fenseg), serão 570 mil roubos neste ano, número 12,8% maior – segundo a Associação Nacional dos Fabricantes de Veículos Automotores (Anfavea), o número de carros novos vendidos caiu 0,9% no mesmo ano, o que aponta um aumento desproporcional entre ocorrências e venda de veículos.

Entre os possíveis sinistros, como colisões, enchentes e acionamento para terceiros, os roubos e furtos exercem o maior peso na composição do preço. Este aumento deverá ter impacto direto sobre as finanças das seguradoras, que, conseqüentemente, repassarão seus custos ao cliente. Mais uma vez sofremos com a falta de segurança e consequente aumento nos preços!



Empreendimento de primeira

Parabéns ao jovem empreendedor Ivan Faé, pelo belíssimo Posto de Combustíveis Diamante II, inaugurado no último sábado em Maravilha. Um verdadeiro cartão-postal para o nosso município.

Em uma grande estrutura, o Diamante II conta com todos os combustíveis disponíveis pela distribuidora Shell, inclusive o famoso V-Power, que está presente na Fórmula 1 e agora também à disposição dos maravilhenses; além disso, a estrutura traz ampla loja de conveniência. Na última edição do jornal O Líder os leitores puderam acompanhar uma entrevista completa com o proprietário do empreendimento, Ivan Faé, e sua esposa, Oneide. Sucesso as proprietários e aos colaboradores!

Isabel Müller/O Líder



Diamante II está localizado na Avenida Anita Garibaldi

Renata Mattia/O Líder



Empresário e sua família, juntamente com os representantes da Shell do Brasil

Jornal O Líder: Compromisso com a notícia!

Ainda no mês de fevereiro deste ano veio à tona, através de uma reportagem produzida pela redação do Jornal O Líder de Maravilha, o caso da maravilhense Nilva Salete Sbrussi, que teve o valor de R\$ 31.548,38 na fatura mensal de água. Naquela oportunidade e por mais uma vez as nossas repórteres estiveram em contato com as autoridades que poderiam auxiliar na resolução deste caso... Porém, nesta semana, o Procon de Maravilha manifestou-se informando que está dando amparo a maravilhense que foi muito prejudicada, financeiramente falando. E voltamos a reforçar que o nosso compromisso é sempre com a notícia verdadeira e despretensiosa...

Aplicação de direitos de doméstica volta à estaca zero no Congresso

Os debates internos no Congresso Nacional em torno da regulamentação do trabalho doméstico devem fazer o projeto voltar à estaca zero. A proposta já havia sido aprovada em julho passado em uma comissão especial, mas 50 emendas apresentadas na Câmara fizeram o texto retornar à comissão novamente. Com o vai e vem, dificilmente os patrões saberão ainda este ano como implementar os direitos garantidos pela emenda constitucional que ampliou os direitos dos trabalhadores domésticos, promulgada há mais de um ano. E continuamos aguardando a definição dos nossos representantes...

Fotos: Divulgação

Santa Catarina é o Estado brasileiro com a menor taxa de homicídios

Dados prévios do Mapa da Violência 2014 novamente colocam Santa Catarina como o estado brasileiro com a menor taxa de homicídios por cada grupo de 100 mil habitantes. A taxa divulgada é referente ao ano 2012 e foi de 12,8 homicídios, apontou a prévia do estudo feito a partir de dados do Sistema de Informações de Mortalidade (SIM), do Ministério da Saúde.

Foram registrados em 2012 no Estado 816 assassinatos, conforme o levantamento. Nas estatísticas da Secretaria de Segurança Pública (SSP), em 2012 foram computados ainda menos assassinatos: 759. Ainda de acordo com o mesmo estudo, Santa Catarina aparece na última colocação entre os estados desde o ano 2010. A taxa de homicídios por 100 mil habitantes é considerada mundialmente como um dos principais medidores dos índices de criminalidade.



COPEMA
DISTRIBUIDORA AUTOMOTIVA

49 3664-0115 | www.copemadistribuidora.com.br
Av. Sete de Setembro, 235 - Centro | Maravilha / Santa Catarina

Av. Sete de Setembro, 242
Centro - Maravilha / SC

Cotintas
49 3664-0964

RS 65,90 av
Acrílico
Selador Acrílico
18 Lts Renner

RS 43,90 av
Acrílico Branco
Semi-Brilho 3,6 Lts

RS 49,90 av
Esmalte Sintético
Brilhante Renner
Cores Catálogo 3,6 Lts

Renata Mattia
(Interina)



“Padrão Brasil”

Alvo de críticas por conta dos atrasos na conclusão das reformas de alguns dos aeroportos de cidades-sedes da Copa do Mundo, a presidente Dilma Rousseff afirmou na última terça-feira (27) que as estruturas aeroportuárias brasileiras ampliadas para receber turistas durante o evento esportivo não são “padrão Fifa”, e sim “padrão Brasil”.

“O padrão Fifa é uma forma incorreta do Brasil tratar de algumas questões. Os aeroportos, por exemplo, não têm padrão Fifa, têm padrão Brasil, vocês vão me desculpar”, disse a presidente.

Copa do Mundo I

A Fifa divulgou, no início desta semana, os preços das bebidas e comidas que serão vendidas dentro dos estádios durante a Copa do Mundo.

E houve um pequeno aumento em relação aos valores dos produtos comercializados durante a Copa das Confederações no ano passado. A cerveja, tanto a nacional como a importada, estará R\$ 1 mais cara. Itens como refrigerante e cachorro-quente, por exemplo, tiveram aumento de R\$ 2.

Os torcedores que forem aos jogos da Copa poderão encontrar diversos produtos nos bares dos estádios. Entre os artigos de comida, todas as sedes venderão cheeseburger, batata frita, tortilla, pipoca, amendoim, sorvete, chocolate e sanduíche (de frango, peito de peru e vegetariano), além do cachorro-quente. Para beber, há ainda isotônico, água, mate e cerveja sem álcool.

O item mais barato dentro dos 12 estádios será o carioca biscoito de polvilho: R\$ 5. A garrafa com 500 ml de água sairá por R\$ 6. Já os aperitivos de carne, frango e linguiça, bem como o mineiro feijão tropeiro, serão os produtos mais caros nos estádios da Copa: R\$ 15.



Copa do Mundo II

O Governo do Estado de Santa Catarina definiu horários de expediente dos órgãos públicos em dias de jogos da seleção brasileira na Copa do Mundo Para não prejudicar o funcionamento dos setores públicos. Aos estabelecimentos que atuam das 13h às 19h, o expediente será mantido, somente com horários diferenciados.

Nos dias 12 e 23 de junho, quando a seleção brasileira entrará em campo, às 17h, o funcionamento será das 9h às 15h. No dia 17 de junho, quando o jogo será às 16h, os servidores trabalharão das 8h às 14h.

Conforme o decreto 2.201, publicado no Diário Oficial do Estado, estão excluídos da alteração de horário os serviços considerados essenciais ao interesse público como Saúde, Educação, Segurança Pública, Defesa Civil, Justiça e Cidadania.

Mais uma vaga para Santa Catarina!

Uma decisão do Tribunal Superior Eleitoral (TSE) divulgada no início desta semana disponibiliza para Santa Catarina mais uma vaga na Câmara dos Deputados. A medida já é válida para as eleições de outubro deste ano. Com a mudança, o Estado terá 17 deputados federais.

A alteração na representatividade dos Estados já havia sido determinada antes por uma decisão do próprio TSE. Porém, em novembro do ano passado, a Câmara dos Deputados procurou anular essa mudança por meio da aprovação do Projeto de Decreto Legislativo 1.361/13 — que manteve o número atual de deputados para cada Estado. Agora o TSE derrubou o projeto aprovado na Câmara. Conforme a decisão original do TSE, definida em abril do ano passado, perderão uma cadeira os seguintes estados: Alagoas, Espírito Santo, Pernambuco, Paraná, Rio de Janeiro e Rio Grande do Sul. Duas cadeiras: Paraíba e Piauí. Ganharão uma cadeira: Amazonas e Santa Catarina. Duas cadeiras: Ceará e Minas Gerais. O maior ganhador de cadeiras na Câmara é o Pará, que terá mais quatro deputados.



Empreendedor de destaque

Na última semana o empresário Lorivan Webber, juntamente com a sua esposa, Gelci, sócios-proprietários da Rede Leve Calçados e Confecções, estiveram na cidade gaúcha de Gramado, onde receberam homenagem dos Calçados Pegada, por ser um dos 25 maiores clientes! Parabéns ao casal empresário!

Fotos: Divulgação



WH Comunicações sempre inovando

Com o nosso espírito inovador, traremos aos ouvintes e leitores dos nossos meios de comunicação mais uma oportunidade de estar interagindo com as nossas notícias. Seja o nosso repórter nas ruas. Mande notícias e fotos através do nosso Whatsapp e auxilie na notícia com responsabilidade. É só adicionar o telefone (49) 9107 1031 e ser nosso repórter nas ruas!



LIÇÕES DE VIDA

“O maior líder é aquele que reconhece sua pequenez, extrai força de sua humildade e experiência da sua fragilidade”.

(Augusto Cury)

O importante é você se sentir protegido!

Com o **Seguro Sicoob** você, seu carro, sua família, seu imóvel estão em boas mãos, isso é o **nosso valor!**

Conheça nossa consultoria, assim você **fica tranquilo e seguro**

SICOOB
ASSOCIADOS E JOVEM

Opinião

TWITTADAS

Petrobras ajuda em superávit primário do governo central em abril.



Valor Econômico@valor_economico em 29/05/2014

Partos por cesariana chegam a 88% na rede privada, mostra pesquisa.



G1@g1 em 29/05/2014

Atenção: Postos do Sine estarão fechados até segunda-feira.



Governo de SC@GovSC em 29/05/2014

Brasileiros lançam o "ZapZap" para concorrer com WhatsApp.



Administradores@admnews em 29/05/2014

Anvisa quer alterar rótulos de alimentos que provocam alergia.



RadioagênciaNacional@RadioagenciaEBC em 29/05/2014

Joaquim Barbosa confirma sua aposentadoria do STF por decisão pessoal.



Estadao@Estadao em 29/05/2014

EXPEDIENTE:

O LÍDER

..... O Líder do Extremo Oeste catarinense

@jornalolider

www.sistema103.com.br

(49) 3664-1709

Rua Pastor Armando Class, 22, Centro - Maravilha/SC - 89874-000

(49) 3664-0803

redacao@jornalolider.com.br

EDITOR EXECUTIVO
Wolmir Hübner
radar@jornalolider.com.br

EDITORA CHEFE
Caroline Maldaner
Jornalista Profissional 8624 SRTE/DF
editora@jornalolider.com.br

COMERCIAL
(49) 3664-0803
Simone Hübner
comercial@jornalolider.com.br

REDAÇÃO
Ilaine Rohden
Isabel Müller
Keli Fernandes
Débora Cecon
Inácio Rohden
Camila Pompeo
Anderson Rodrigo dos Santos
João Antunes
Renata Teresa Mattia

DIAGRAMAÇÃO
Josiele Erlo Zambiasi
diagramacao@jornalolider.com.br

ARTE FINAL
Sandra Baré Bagatini
arte@jornalolider.com.br

REVISÃO
Rosiane Poletto
revisao@jornalolider.com.br

IMPRESSÃO
Gráfica Araucária
(49) 3289 4300

ABRANGÊNCIA



EDITORIAL

CAROLINE MALDANER - EDITORA CHEFE

Em alerta!

Nesta edição o jornal O Líder traz uma reportagem especial sobre o mau do século XXI: a obesidade infantil. Esta é uma doença que assusta cada vez mais pelos seus índices no Brasil e no mundo. A incidência de obesidade no Brasil aumentou 240% nas últimas duas décadas, portanto, é fundamental incentivar a reeducação dos hábitos alimentares e atividades físicas para as crianças. Nos últimos anos o número de crianças brasileiras de cinco a nove anos com excesso de peso aumentou de 4% para 16,5% nos meninos e de 2,5% para 12% nas meninas. Foi-se o tempo que criança saudável era gordinha. Uma criança é considerada obesa quando possui 20% a mais do peso ideal para a sua idade e, infelizmente, as estatísticas estão contra os brasileiros, já que estudos apontam que o Brasil acaba de ultrapassar os Estados Unidos em matéria de obesidade infantil.

Um dos fatores que têm influenciado de maneira negativa para o aumento destes índices é a rotina das crianças. A vida moderna é um dos fatores que contribuem para a má alimentação das crianças, afinal,

elas são compostas de refeições rápidas, alimentos industrializados, comidas prontas, contendo excesso de sal, açúcar, gordura e poucos nutrientes. Além disso, a era do Iphone, computador, TV e jogos deixou as crianças ainda mais sedentárias, resultando em uma mistura perfeita para os quilinhos a mais e o comprometimento da saúde tanto das crianças como dos adultos.

A obesidade infantil é realmente uma doença muito preocupante, pois ela pode afetar a saúde da criança de diversas formas, sendo a depressão e a baixa autoestima as mais frequentes, além de dificultar o relacionamento social da criança. Estudos demonstram que as crianças obesas apresentam menor potencial de aprendizado e uma tendência maior para desenvolver problemas psiquiátricos quando comparadas a crianças não obesas.

Saiba mais sobre este mau do século XXI e dicas práticas e simples para evitar a obesidade em seus filhos ou conhecidos. Acompanhe a matéria especial desta edição.

CHARGE



LOTERIA

LOTOFÁCIL Concurso 1061

segundas, quartas e sextas

02 03 05 07 08
09 12 14 15 16
19 21 22 23 24

QUINA Concurso 3501

segundas, terças, quartas, quintas, sextas e sábados

23 26 36 43 65

| PREMIAÇÃO | GANHADORES | \$ |
|-----------|------------|-------|
| QUINA | 0 | 00,00 |
| QUADRA | 0 | 00,00 |
| TERNO | 0 | 12,50 |

MEGA-SENA Concurso 1608

quartas e sábados

13 20 27 31 53 60

LOTOMANIA Concurso 1455

quartas e sábados

03 04 07 17 25
26 30 37 38 44
48 49 52 53 54
71 72 82 91 96

FEDERAL Concurso 4870

quartas e sábados

| PREMIAÇÃO | BILHETE | \$ |
|-----------|---------|----------|
| 1ª | 66.159 | 2500.000 |
| 2ª | 25.318 | 16.300 |
| 3ª | 58.207 | 16.000 |
| 4ª | 11.863 | 15.800 |
| 5ª | 31.630 | 15.223 |

DUPLA SENA Concurso 1284

terças e sextas

PRIMEIRO SORTEIO

04 18 23 26 29 50

| PREMIAÇÃO | GANHADORES | \$ |
|-----------|------------|-------|
| SENA | 0 | 00,00 |
| QUINA | 0 | 00,00 |
| QUADRA | 0 | 12,50 |

SEGUNDO SORTEIO

06 07 14 17 30 38

TIMEMANIA Concurso 581

quartas e sábados

05 24 25 56 57 58 64



TIME DO CORAÇÃO
PAYSANDU/PA

TRABALHAR COM ALEGRIA

Havia uma fazenda onde os trabalhadores viviam tristes e isolados uns dos outros.

Eles estendiam suas roupas surradas no varal e alimentavam seus magros cães com o pouco que sobrava das refeições.

Todos que viviam ali trabalhavam na roça do senhor João, dono de muitas terras, que exigia trabalho duro, pagando muito pouco por isso.

Um dia, chegou ali um novo empregado, cujo apelido era Zé Alegria. Era um jovem agricultor em busca de trabalho.

Foi admitido e recebeu, como todos, uma velha casa onde iria morar enquanto trabalhasse ali.

O jovem, vendo aquela casa suja e abandonada, resolveu dar-lhe vida nova.

Cuidou da limpeza e, em suas horas vagas, lixou e pintou as paredes com cores alegres e brilhantes, além de plantar flores no jardim e nos vasos.

Aquela casa limpa e arrumada destacava-se das demais e chamava a atenção de todos que por ali passavam.

Ele sempre trabalhava alegre e feliz na fazenda, por isso tinha o apelido de Zé Alegria.

Os outros trabalhadores lhe perguntavam: Como você consegue trabalhar feliz e sempre cantando com o pouco dinheiro que ganhamos?

O jovem olhou para os amigos e disse: Bem, este trabalho hoje é tudo que eu tenho.

Ao invés de blasfemar e reclamar, prefiro agradecer por ele. Quando aceitei trabalhar aqui, sabia das condições.

Não é justo que, agora que estou aqui, fique reclamando. Farei com capricho e amor aquilo que aceitei fazer.

Os outros, que acreditavam ser vítimas das circunstâncias, abandonados pelo destino, o olhavam admirados e comentavam entre si: Como ele pode pensar assim?

O entusiasmo do rapaz, em pouco tempo, chamou a atenção do fazendeiro, que passou a observá-lo à distância.

Um dia o Sr. João pensou: Alguém que cuida com tanto carinho da casa que emprestei, cuidará com o mesmo capricho da minha fazenda.

Ele é o único aqui que pensa como eu. Estou velho e preciso de alguém que me ajude na administração da fazenda.

Num final de tarde, foi até a casa do rapaz e, após tomar um café bem quentinho, ofereceu ao jovem o cargo de administrador da fazenda.

O rapaz aceitou prontamente. Seus amigos agricultores novamente foram lhe perguntar:

O que faz com que algumas pessoas sejam bem sucedidas e outras não?

A resposta do jovem veio logo: Em minhas andanças, meus amigos, eu aprendi muito e o principal é que não somos vítimas do destino. Existe em nós a capacidade de realizar e dar vida nova a tudo que nos cerca. E isso depende de cada um.

Toda pessoa é capaz de efetuar mudanças significativas no mundo que a cerca.

Mas, o que geralmente ocorre é que, ao invés de agir, jogamos a responsabilidade da nossa vida sobre os ombros alheios.

Sempre encontramos alguém a quem culpar pela nossa infelicidade, esquecidos de que ela só

depende de nós mesmos.

Para encobrir sua indolência, muitos jogam a culpa no governo, nos empresários, nos políticos, na sociedade como um todo, esquecidos de que quem elege os governantes são as pessoas; que quem gera empregos são os empresários, e que a sociedade é composta pelos cidadãos.

Assim sendo, cada um tem a sua parcela de responsabilidade na formação da situação que nos rodeia.

E para ser feliz, basta dar ao seu mundo um colorido especial, como o personagem desta história que, mesmo numa situação aparentemente deprimente para os demais, soube fazer do seu mundo uma realidade bem diferente.

E, conforme ele mesmo falou: existe em nós a capacidade de realizar e dar vida nova a tudo que nos cerca.

Pensemos nisso!

Redação do Momento Espírita, com base em conto extraído do livro Histórias para sua criança interior, de autoria de Eliane de Araujo, ed. Roca.

As opiniões emitidas nos artigos são de responsabilidade do seu autor e não expressam a opinião do veículo. Envie seu artigo com até 4.200 caracteres para o e-mail editora@jornalolider.com.br

ÚLTIMA HORA

É hoje Seminário da Luz será realizado em Maravilha

Objetivo do evento é dar oportunidade para as pessoas conhecerem a Seicho-No-Ie e os ensinamentos para a felicidade

A Seicho-No-Ie de Maravilha promoverá hoje (31) o Seminário da Luz, que deve reunir pessoas de toda a região. De acordo com o coordenador do Seminário da Luz e integrante da Seicho-No-Ie, Audilar Bona, quatro palestras serão ministradas pelo orientador e preletor da Sede Internacional, Junji Mayaura.

Os temas abordados por Mayaura serão Leis Mentais, Prosperidade, Harmonia Familiar e o Poder da Oração. "O evento é aberto

para todos os públicos e tem como objetivo dar oportunidade para as pessoas conhecerem a Seicho-No-Ie e ensinamentos para a felicidade", frisa Bona.

O evento será realizado no Maravilhas Park Hotel, com início, pontualmente, às 13h30, até as 19h. O ingresso pode ser adquirido no valor de R\$ 30,00, na Floricultura Bem Me Quer, Vida e Saúde e Vimóveis, e também com os integrantes Milania, no telefone 3664 0252 ou 8801

1518, e com o Bona, no 9914 0814.

A Seicho-No-Ie disponibilizará transporte para os interessados, que sairá às 12h30 do Posto Diamante I, passando pela Prefeitura, Posto Maratona, Posto do Roversi, Posto Máximo, Posto Diamante II, passando pelo Mercado Bom Gosto em direção ao Maravilhas Park Hotel. "O transporte será gratuito e realizado pela empresa Brunatur, que identificará o ônibus", comenta Bona.

Fique por Dentro

Luciane Mozer



Internet: amiga ou inimiga?

Hoje em dia viver sem o acesso à internet parece algo impossível e realmente nossa vida particular e profissional depende cada vez mais da "Wi-Fi".

Todavia, esse mundo novo chamado internet, que trás tantos benefícios, pode gerar também muitos problemas.

- Acesso às contas bancárias

Poder acessar sua conta bancária no conforto do seu lar ou no ambiente de trabalho, sem ter que enfrentar enormes filas, é maravilhoso, mas é preciso ter um cuidado redobrado quando você acessar a página do seu banco, pois pode acessar uma página falsa e acabar fornecendo os dados bancários para bandidos virtuais. Um cuidado necessário é ter o seu antivírus sempre atualizado para evitar infecções que podem descobrir todos os seus dados.

- Crianças e internet

Os pequenos estão cada vez mais cedo com total domínio dos tablets ou smartphones e assim com campo livre para acessar a internet, e aí que mora o grande perigo. As crianças não têm a noção do que é inadequado para elas e se alguém está se passando por amigo, mas na verdade trata-se de um criminoso, existem ainda os sites com conteúdos impróprios.

Mas é claro que se bem orientadas, as crianças podem aprender muito, mas com conteúdo adequado.

- Redes sociais

Impressão que se tem é de que as redes sociais viraram o muro das lamentações. Aí é que mora o perigo. Já foi citada nesta coluna a matéria "Não faça das redes sociais uma arma", de autoria do advogado Adriano Martins Pinheiro, onde ele chama atenção para os desabafos na rede e que acabam indo para o judiciário: "As vítimas das ofensas buscam no judiciário indenizações e, ainda, a punição dos ofensores. Assim, meses de batalha judicial, despesas com honorários de advogados e, às vezes, penhoras e bloqueios, decorrentes dos valores alcançados. Há, também, casos de funcionários que são demitidos, por justa causa, em razão de comentários na rede, contra empregador, colegas de trabalho e clientes."

Sendo assim, a cautela é necessária. A internet pode ser nossa amiga, mas o uso deve ser moderado e utilizado com sabedoria, pois no momento da emoção e da raiva, algo ruim pode ser postado e aí depois que se propagar é difícil voltar atrás, o prejuízo já foi efetivado e você descobre que a internet pode ser também sua pior inimiga.

Lembranças

Máquina de escrever antiga deixava a impressão no papel causada pelo impacto de uns elementos metálicos. Substituída pelos famosos computadores.



CÂMARA DE VEREADORES

Novas regras para renegociação dos débitos de mutuários são aprovadas

Na semana foram realizadas duas sessões, ordinária e extraordinária, para aprovar importantes projetos de autoria do Poder Executivo

RENATA MATTIA

Nesta semana o Poder Legislativo de Maravilha, presidido pelo vereador Ivo Badia (PMDB) realizou duas sessões, ordinária e extraordinária, para aprovar importantes projetos de autoria do Poder Executivo de Maravilha. "A realização da sessão extraordinária tem como principal objetivo a aprovação destes projetos, sendo que são imprescindíveis para que o Executivo possa dar andamento aos trabalhos neste fim de mês", afirmou Ivo.

Aprovações em segundo turno

Foram aprovados três projetos em segundo turno, todos de autoria do Poder Executivo, sendo o Projeto de Lei Complementar (PLC), de autoria do Poder Executivo, tem por objetivo alterar o vencimento do cargo de Auxiliar de Serviços Gerais da Educação, regidos pela Lei Complementar 050/2012.

Projeto de Lei (PL) 027/2014, que tem por objetivo autorizar o Poder Executivo a renegociar a dívida dos mutuários, referente às parcelas vencidas e vincendas dos contratos de financiamentos realizados através do Fundo Municipal de Habitação. "A única alteração da antiga lei refere-se ao desconto do valor total do financiamento junto ao Fundo Municipal de Habitação para os mutuários que qui-

tarem todas as parcelas, vencidas e vincendas, que passou de 25% para 50%", afirma a mensagem do PL. Na oportunidade, os vereadores pertencentes à Comissão de Finanças, propuseram uma emenda de plenário para compor o projeto de lei. "Esta emenda de plenário dá um prazo final para o pagamento dos mutuários, estipulando que estas dívidas sejam pagas, efetivamente", afirmou Stieler. A emenda de plenário foi aprovada por unanimidade de votos e o PL 027/2014 foi aprovado com abstenção da vereadora Marclei Grandó (PMDB).

O último projeto aprovado em segundo turno foi o PL 028/2014, que tem por objetivo autorizar o Poder Público a ceder o uso de bem público municipal, sendo um automóvel Fiat/siena. "A cessão de uso será concedida à Casa Familiar Rural, sediada nesta cidade, para uso exclusivo de sua atividade", afirma a mensagem do PL.

Vereadores buscam melhorias na infraestrutura da Cidade das Crianças através de indicações

Deram entrada na Casa de Leis três indicações. A primeira 026/2014 - de autoria da vereadora Eliana Maria Simionato (PT), que sugere ao Poder Executivo, através da Secretaria de Transportes e Obras, providencie com urgência melhorias na estrada da

Linha Caiapó, sentido Linha Consoladora.

Indicação 027/2014 - de autoria dos vereadores Janir Antônio Signor (PSDB), Cláudio Kuhn (PTB), Eliana Maria Simionato (PT) e Lúcio Stieler (PP), solicitando que o Poder Público promova uma discussão com a Mitra, para que se realize a revitalização da Praça Municipal Padre José Bunze e o parque infantil, localizado do lado. "Esta é uma solicitação oriunda da população maravilhense, que frequenta a praça, para desfrutar de momentos de lazer com a família, entretanto, a mesma encontra-se abandonada, e o parquinho infantil necessita ser organizado, pintado e com novos brinquedos", afirmam os vereadores.

O presidente Ivo Badia (PMDB) também apresentou uma indicação 029/2014 com o objetivo de sugerir ao Poder Público que viabilize estudos com o objetivo de providenciar a instalação de abrigos de passageiros na Rua São Francisco, em frente à Escola de Educação Básica João XXIII. "Esta medida se faz necessária para disponibilizar um local adequado para os alunos e professores desta instituição de ensino aguardarem o transporte escolar, protegendo-as das intempéries do tempo", afirmou o presidente. As indicações foram encaminhadas às comissões competentes.

Representatividade

Deputada Luciane Carminatti presta contas em Maravilha

RENATA MATTIA

A deputada estadual Luciane Carminatti esteve em Maravilha na última sexta-feira (23), para prestar contas do mandato na Assembleia Legislativa de Santa Catarina (Alesc).

Durante entrevista exclusiva à equipe de reportagem do jornal O Líder, a deputada elencou assuntos importantes que estarão sendo debatidos durante os encontros nas mais variadas cidades do Oeste e Extremo-Oeste de Santa Catarina. "Em Maravilha é o primeiro encontro para prestar contas do meu mandato aos eleitores interessados, para que todos possam compreender o meu trabalho como parlamentar", afirmou a deputada.

Conforme Carminatti, este é um momento de fazer também com que as pessoas se interessem pelas atividades políticas. "Eu digo isso com muita convicção, a política está em todas as nossas decisões. E quando tomamos a decisão de não participar, deixamos que

outras pessoas decidam por nós. Então é muito importante conhecer a história política do seu candidato, os projetos que ele defende. Defender os cidadãos é papel do político, mas também é papel do cidadão se importar com isso", afirmou a deputada.

De acordo com a parlamentar, os focos do seu trabalho neste primeiro mandato estão em projetos voltados à educação, segurança, infraestrutura, saúde e mulheres. "São assuntos que destacamos ter muita relevância para a população catarinense. Assuntos estes que estamos trabalhando diariamente, com debates, projetos de lei e indicações", destaca Luciane.

Conforme os petistas de Maravilha, a prestação de contas é uma oportunidade para a população conhecer os projetos da deputada em todas as áreas. "É nossa obrigação como parlamentares prestar contas do nosso trabalho e ouvir sugestões e propostas, especialmente do nosso Oeste catarinense", finalizou Luciane.

Renata Mattia/ O Líder



Deputada Luciane Carminatti prestou contas aos maravilhenses sobre seu primeiro mandato

Representatividade

Vereador Atenor Wazlawik participa da entrega de quatro cadeiras de rodas por meio da Fundação Nova Vida

O vereador Atenor Wazlawik (PMDB), juntamente com a secretária de Assistência Social de Maravilha, Flávia Figueiredo, participou na última semana do recebimento de quatro cadeiras de rodas por meio da Fundação Nova Vida. O evento ocorreu no município de Serra Alta. Também estiveram presentes o assessor parlamentar da deputada estadual Ada De Luca, Rui Hübner, acompanhado do presidente da Fundação Nova Vida, Joaquim Coelho Lemos.

De acordo com Wazlawik, também presidente da Associação dos Portadores de Necessidades Especiais de Maravilha (Aspma), foram recebidas duas cadeiras motorizadas e duas adaptadas, para maravilhenses



Wazlawik agradeceu o empenho de todas as autoridades

que necessitam do equipamento. "Agradecemos o empenho e dedicação do assessor parlamentar da deputada Ada, Rui Hübner, do deputado federal Celso Mal-

daner e do presidente da Fundação Nova Vida, Joaquim Lemos", frisou Wazlawik.

Até o momento Maravilha já recebeu quatro cadeiras mo-



Integrantes do Rotary Club de Maravilha prestigiaram a entrega em Serra Alta

torizadas e cinco adaptadas. O Rotary também participou do encontro, recebendo uma cadei-

ra adaptada para contribuir com aqueles que necessitam do equipamento.

Fotos: Cleusa Regner/Ascom

**O SONHO DE TER A
SUA CASA PRÓPRIA
AGORA ESTÁ MAIS PERTO!**

**Aproveite as
ofertas de
lindos lotes
e comece a
tornar
realidade
o seu sonho!**



**Opções de terrenos
nos loteamentos:**

- ✓ **Universitário,**
- ✓ **Aurora,**
- ✓ **Rigoni e**
- ✓ **Jardim do Lago**

KASIA
EMPREENDIMENTOS IMOBILIÁRIOS LTDA



Programa Brasileiro de Qualidade
e produtividade do Habitat

LUIZ CARLOS PRATES

prates@scc.com.br



PRAZER E PECADO

Acabei de ler uma história e a minha cabeça girou. Será que o desfecho da história foi acaso ou será que foi consequência? Nada pior que a dúvida. Prefiro dormir numa cama de pregos a dormir com uma dúvida na cabeça; ah, prefiro!

Antes de contar da história, é bom que fique claro que todos nós, todos, nascemos para o prazer, tanto é verdade que base da psicanálise freudiana está alicerçada sobre o Princípio do Prazer, que é essa tendência que nos acompanha do berço à sepultura. Vivemos o tempo todo procurando pelo sol do prazer. Só um desatinado da vida não quer o prazer, ocorre, todavia, que precisamos pôr ordem na casa dos prazeres. Se não tivermos o que nos contenha na busca do prazer, o mundo acaba em poucos segundos. Daí resultou o consenso social de criarmos as leis, morais ou não, para que ficássemos – fiquemos – dentro do Princípio de Realidade. O princípio de realidade nos faz deixar para depois ou em outro lugar o que buscamos agora como prazer; ou, pior que tudo, reprimirmos o desejo por ser um inconveniente social. Disso resultam as neuroses, as dores, os sofrimentos, as doenças e a morte.

Vamos ao fato, a tal história citada lá em cima. Você sabe que leio obituários, quero saber do que morrem as pessoas, com que idade e o que faziam na vida. Acabo de ler sobre um homem, 83 anos, que faleceu no dia seguinte a uma cirurgia de próstata. A grande pergunta que me faço é: a morte foi coincidência, acaso, ou foi consequência do que ele fez?

O tal homem foi operado numa sexta-feira, no sábado decidiu comer, com prazer, o que de há muito ele não comia e bebia: queijo e salame e cerveja. Dia seguinte morreu de infarto. O infarto viria de qualquer jeito ou veio pelo “desrespeito” dele de comer o que não lhe deixavam? Dúvida corrosiva. Por que os prazeres costumam ser proibidos, engordar ou serem imorais? Diacho, não vejo nada que possa justificar uma vida de sacrifícios, sem prazeres...

ELES

Os misóginos, os que não gostam de mulheres, inventaram “todas” as religiões (ou você conhece alguma religião criada por uma mulher?) e também inventaram o pecado. Para os misóginos, pecado é tudo o que liberta, faz a mulher, por exemplo, sentir-se feliz sem precisar de um obtuso ao lado dela. E dessa estupidez resulta o preceito do – livro “sagrado” - que estultamente manda a mulher ser submissa ao marido. Tem cabimento? Para chegar ao “céu”, os idiotas afirmam que só evitando os pecados, chegando sem pecados, isto é, sem ter vivido os prazeres que justificam a vida. Safados.

OLHOS

Acabo de ler que – “O que fazemos e não fazemos demonstra se somos um bom amigo, um bom namorado, um bom irmão, um bom filho, um bom sócio, um bom funcionário”... Sem retoques. Ocorre, no caso das mulheres “apaixonadas”, que elas não querem ouvir nem ver os defeitos do “bermudão”, elas se tornam cegas e surdas. Depois lhes virá a chibata, vão acordar do sonho estúpido e será tarde. Ou já foram traídas ou surradas ou estarão no cemitério. Já no caso dos empregos, os patrões devem ficar muito atentos aos dois primeiros anos de um novo funcionário. Nas primeiras semanas, os patifes “enganam” bem. É o que mais há e acontece. Olho neles e “ferro”!

FALTA DIZER

Não esqueça: muito do seu sucesso ou fracasso na vida depende do que você fala e como você ouve... E que diploma não serve para nada, só para legalizá-la no exercício de algum trabalho, nada mais.

www.pratesnosbt.com.br

@pratesnosbt prates@scc.com.br

BELEZA

Daniele da Silva Gonçalves é a garota estudantil 2014

Título de miss simpatia ficou com a aluna da Escola de Educação Básica Nossa Senhora da Salette Maira Fernanda Pavi

RENATA MATTIA

Foi realizado na noite do último sábado (24), no Hangra de Maravilha, o desfile para a escolha da Garota Estudantil 2014. As candidatas foram selecionadas e indicadas pelas escolas que estudam. “Este é um evento tradicional no município de Maravilha, que conta com o apoio das escolas públicas e particular, Departamento de Cultura e Poder Executivo”, afirma a diretora de Cultura, Rosi Reichert.

Na noite foram escolhidas para representar a beleza escolar, como Garota Estudantil 2014, a aluna da Escola de Educação Básica Nossa Senhora da Salette (E.E.B.N.S.S.), Daniele da Silva Gonçalves; e o título de miss simpatia foi para a aluna, também da E.E.B.N.S.S., Maira Fernanda Pavi.

Desfilaram as alunas: Ana Gabrielle Machado Kist, da EEB Nossa Senhora da Salette; Ana Paula Campos Kotz, da EEB Nossa Senhora da Salette; Andrieli Carla Rincel, da EEB Santa Terezinha; Bianca Tainara Alba, da EEB João XXIII; Bruna Thaís Muller, do Ceus; Camila Weber do Nascimento Voiteroscki, da EEB João XXIII; Daniele da Silva Gonçalves, da EEB Nossa Senhora da Salette; Juliane Andréia Pilger, da EEB Santa Terezinha; Maira Fernanda Pavi, da EEB Nossa Senhora da Salette; Micaela Alessandra Graczowski Carlan, do Ceus; Suelen Cristina Nunes, da EEB Nossa Senhora da Salette; Yasmin Larissa



Fotos: Renata Mattia/ O Líder

Doze alunas desfilaram para o público que lotou o Hangra



Prefeita, Rosi Maldaner, juntamente com o deputado Celso Maldaner, entregou flores às vitoriosas



Título de miss simpatia foi para a aluna Maira Fernanda Pavi

da Silva, da EEB João XXIII.

“As candidatas foram avaliadas pelas seguintes itens: beleza facial, elegância, postura, desembaraço e simpatia. Agradecemos a todas as alunas que participaram desta noite. Nosso agradecimento também às escolas, ao Hangra Bowling Bar e ao Poder Executivo pelo incentivo e apoio na realização do evento”, finalizou Rosi.



Daniele da Silva Gonçalves é a garota estudantil 2014 e representa a Escola de Educação Básica Nossa Senhora da Salette

MELHORES & MAIORES

Aurora Alimentos eleita a melhor empresa do setor de aves e suínos

Levantamento está fundamentado no balanço do exercício 2013 e em base de dados oficiais

A Cooperativa Central Aurora Alimentos foi eleita a melhor empresa do setor de aves e suínos, de acordo com o anuário Melhores & Maiores: as 1.000 maiores empresas do Brasil, que a revista Exame publicará no próximo mês.

Criado há 41 anos pela Editora Abril, o anuário tornou-se o mais amplo e confiável retrato do ambiente empresarial brasileiro. O levantamento está fundamentado no balanço do exercício 2013 e em base de dados oficiais.

A posição da cooperativa nos diversos parâmetros de avaliação somente será conhecida quando o anuário circular em todo o Brasil. As empresas ranqueadas foram avaliadas conforme critérios de excelência empresarial desenvolvido pelo ranking Melhores & Maiores: uma ponderação de resultados obtidos em crescimento das vendas, lucro, patrimônio, rentabilidade, capital circulante líquido, liquidez geral, endividamento, riqueza criada, número de empregados, riqueza criada por empregado, controle acionário e EBITDA, abre-

viatura da expressão inglesa que significa lucro antes de descontar os juros, os impostos sobre o lucro, a depreciação e a amortização.

A Cooperativa Central Aurora Alimentos obteve, em 2013, uma receita operacional bruta de R\$ 5,711 bilhões, com 23,6% de crescimento em relação ao ano anterior. As sobras do exercício foram de R\$ 302 milhões (66% de incremento) e tiveram a seguinte destinação: 150 milhões para Fundos de Reservas, 104 milhões capitalizados às 12 cooperativas filiadas e 44 milhões distribuídos às filiadas.

No conjunto empresarial, o negócio suínos representa 49% da receita bruta da Cooperativa Central, aves 33%, lácteos 12% e os demais setores (massas, bovinos, rações etc.) 6%. Essa estratificação está expressa na receita bruta por segmento de negócio: suínos R\$ 2,818 bilhões, aves R\$ 1,907 bilhão, lácteos R\$ 653 milhões, bovinos R\$ 60 milhões, massas R\$ 62 milhões e outros itens R\$ 209 milhões. As vendas no mercado interno somaram R\$ 4,655 bilhões e representa-



Arquivo/O Líder

Aurora de Maravilha está no mercado há mais de 26 anos e determinou o crescimento da Cidade das Crianças

ram 81,52% das receitas totais. As vendas no mercado externo representaram R\$ 1,55 bilhão ou 18,63% da receita bruta.

Efeitos sociais

O quadro de pessoal diretamente empregado pela Coopera-

tiva Central Aurora Alimentos teve uma expansão de 19,5% em 2013, passando a 21.249 colaboradores. O quadro laboral é formado em 55% por homens e em 45% por mulheres. Foram contratados, durante o ano, 3.468 novos trabalhadores para diversas áreas e setores.

Outros números também revelam a importância social e econômica da Aurora. A cooperativa gerou, no ano passado, R\$ 758 milhões em tributos e R\$ 996 milhões em valor adicionado na atividade industrial. Aos trabalhadores foram transferidos R\$ 626 milhões em remuneração, benefícios e encargos sociais.

Cooperativa Aurora

A Coopercentral Aurora Alimentos é um conglomerado agroindustrial sediado em Chapecó (SC) que pertence a 12 cooperativas agropecuárias, sustenta 21.249 empregos diretos e tem uma capacidade de abate de 16.500 suínos/dia, 858 mil aves/dia e um processamento de 1,5 milhão de litros de leite/dia. Mantém 42 estabelecimentos: oito unidades industriais de suínos, seis unidades industriais de aves, seis fábricas de ração, 13 unidades de ativos biológicos (incluindo granjas, incubatórios e unidade de disseminação de gens), oito unidades de vendas e a sede central (matriz).

VENDAS

Dia dos Namorados é 3ª melhor data para comércio

O Dia dos Namorados traz um significativo acréscimo na movimentação econômica de praticamente todos os setores do comércio. A data, hoje, já é a terceira em maior fluxo do comércio, ficando atrás do Natal e Dia das Mães. Por isso, a Federação do Comércio de Bens, Serviços e Turismo de Santa Catarina (Fecomércio SC) e a Federação das Câmaras de Dirigentes Lojistas de Santa Catarina (FCDL/SC) realizaram uma pesquisa para conhecer o perfil do con-

sumidor do Dia dos Namorados.

Os shoppings centers (30,8%) estão entre os principais destinos destes consumidores, que têm intenção de pagar suas compras à vista em dinheiro, segundo a Fecomércio SC e a FCDL-SC. As federações ainda indicam que o setor de vestuário (45,4%) lidera o ranking das opções de presentes, seguido pelo setor de perfumes/cosméticos (18,7%) e pelo de calçados/bolsas (10%).

A pesquisa ainda aponta que

4,3% dos moradores de Florianópolis preferem fazer uma viagem para comemorar o Dia dos Namorados. O motivo do passeio, prevalece a escolha por um local romântico (22%), seguida pelo lugar que o(a) namorado(a) escolheu (18,4%) e pelo atendimento (11,2%).

Dia dos Namorados movimentou de maneira significativa o comércio catarinense



Ilustração

Evidência

Tem o prazer de convidar você para o coquetel de aniversário de *3 anos da loja!*

Av. Anita Garibaldi, 340, sala 101, Maravilha-SC

De 2 À 7/06
LINDAS NOVIDADES
DE INVERNO

DIA 7/06

CONVIDAMOS PARA O BRINDE
E COQUETEL OFERECIDO PARA
CELEBRAR MAIS UM ANIVERSÁRIO!

(49) 3664-1972



Raquel Basso Hübner

✉ E-mail: raquel@jornalolider.com.br



Economia & Negócios

Dívidas preocupam bancos

O alto nível de endividamento das pessoas no Brasil exige que os bancos peçam mais garantias dos clientes, conforme o presidente do Itaú Unibanco, Roberto Setubal. "Há oportunidade de aumentar empréstimos a consumidores no Brasil. As vendas de carros estão crescendo e o financiamento ao consumo fez muito por isso. Mas hoje os consumidores não conseguem ter mais dívida. Haverá algo mais em linha com a renda no Brasil. Não tem espaço para alavancagem na renda", avaliou ele.

JBS prevê expansão da unidade de Itapiranga

Com investimentos de R\$ 60 milhões na primeira etapa, a JBS prevê a expansão das unidades industriais do grupo nas cidades de Lages, Itapiranga, Seara e Salto Veloso para ampliação da produção de produtos processados – lasanhas, pizzas, pratos prontos e empadados, entre outros. Será ampliada ainda a unidade de abate de suínos no município de Seara, no Oeste do Estado. O empreendimento vai beneficiar os pequenos produtores integrados, cerca de 2,5 mil em todo o Estado.

Empregos crescem em SMOeste e no Oeste Catarinense

O curso de Ciências Econômicas da Unochapecó analisa mensalmente a movimentação nos empregos por categoria no Oeste de Santa Catarina, os saldos por atividade, as profissões com maiores saldos e respectiva escolaridade. Conforme o Boletim Mercado de Trabalho, realizado pelo Observatório Socioeconômico da Mesorregião Oeste de SC (Observa), em abril o volume de admissões no Oeste gerou 16.984 empregos. Entre as admissões, 12,12% foram contratações de primeiro emprego e 88,88% por reemprego. Quanto às demissões, o volume foi de 16.856 desligamentos, com 35,24% de demissões sem justa causa ou por término de contrato e 64,76% referem-se a desligamentos a pedido, aposentadorias, desligamentos por morte e justa causa. Na análise dos municípios, os destaques positivos na geração de novos postos de empregos foram Maravilha, com 141; São Lourenço do Oeste, com 129; e São Miguel do Oeste, com 89, além de Chapecó, que gerou 569 novos postos. Os trabalhadores da produção de bens e serviços industriais são as ocupações com os maiores saldos, de 13.265 em abril. Em seguida aparecem os trabalhadores de serviços e vendedores do comércio, com 6.319 novos postos. Em relação à escolaridade, as maiores oportunidades foram para profissionais com ensino médio completo, que geraram 14.430 vagas, e fundamental completo, com 5.095. Em contrapartida, os maiores salários médios mensais encontram-se nos profissionais do ensino superior completo, com R\$ 1.870,37.



“ O trabalho agradável é o remédio da canseira”.

William Shakespeare



Importação de mão de obra: tendência mundial ou falta de profissionais?

A rede social LinkedIn avaliou a mobilidade dos trabalhadores em 20 países, de novembro de 2012 a novembro de 2013, e concluiu que o Brasil importou mais trabalhadores do que exportou, o que revela uma expansão de 0,2% na força de trabalho. De acordo com dados do Ministério do Trabalho e Emprego, 20.108 especialistas, assistentes técnicos e atuantes na transferência de tecnologia começaram a trabalhar no país em 2013. Foi o maior grupo de estrangeiros que recebeu um visto de trabalho no último ano, atingindo 32% do total. A maior parte têm origem nos Estados Unidos, Filipinas, Reino Unido, Índia, Alemanha e Portugal. Os dados são claros ao demonstrar que o Brasil vem importando mão de obra qualificada em grande escala. Patricia Villen, pesquisadora do Doutorado de Sociologia do Trabalho da Unicamp, por outro lado, defende não ser tão simples afirmar que falta mão de obra qualificada no Brasil. "Há um discurso muito atuante por parte das empresas privadas e unidades de recrutamento que dizem haver uma falta de profissionais com perfil qualificado. Essa não é uma posição unânime, inclusive já existem estudos publicados que defendem que não há falta de engenheiros, por exemplo. Esse é um assunto muito polêmico", pondera. "Existe a demanda pelo perfil qualificado, que corresponde aos dados institucionais, e a demanda por um perfil mais precarizado que não ganha visibilidade. Essa última demanda começou a ganhar mais espaço nos últimos anos com a entrada dos haitianos". E os brasileiros, estão todos empregados?



Setor de seguros se compromete a lidar com mudanças climáticas

Maiores seguradoras do mundo assinam a Declaração de Risco Climático da Associação de Genebra, reconhecendo os riscos do aquecimento global e prometendo medidas para minimizar seus impactos. Sendo um dos setores da economia que mais sofre com perdas devido ao aumento da intensidade e frequência de eventos climáticos extremos, não chega a ser uma surpresa que as companhias seguradoras e resseguradoras estejam em uma posição de vanguarda no que diz respeito à conscientização dos perigos das mudanças climáticas. Na mais recente demonstração dessa preocupação com o clima, 66 presidentes de algumas das maiores seguradoras e resseguradoras do planeta assinaram nesta semana a Declaração de Risco Climático da Associação de Genebra, que estabelece compromissos como uma maior ajuda do setor para ações de mitigação e adaptação. "Diante do aumento dos custos econômicos causados por desastres relacionados ao clima, é fundamental que todo o potencial de seguros e resseguros seja aproveitado de forma eficaz", completou Shuzo Sumi, presidente da Tokio Marine. No total, as empresas signatárias e que formam a Associação de Genebra possuem mais de dois milhões de funcionários, um patrimônio de US\$ 14,9 trilhões e estão presentes em cerca de 140 países.

As 13 regras de ouro da boa gestão

Segundo divulgação de estudo da Fundação Nacional da Qualidade (FNQ) na revista Época Negócios, o segredo para uma gestão de sucesso são 13 fundamentos que funcionam como um manual prático da gestão:

1. Pense de forma sistêmica (interdependência com colaboradores) e não apenas no próprio umbigo.
 2. Compreenda seu papel dentro de uma rede de relacionamentos (cooperação entre empresas ou indivíduos com interesses comuns e competências complementares).
 3. Promova o aprendizado coletivo com o conhecimento compartilhado.
 4. A competitividade depende da criatividade e da inovação (ambiente favorável à geração, experimentação e implementação de novas ideias).
 5. A adaptação ao novo deve ser uma meta (agilidade e assimilação de mudanças).
 6. O líder deve dar o exemplo (cultura de excelência).
 7. Equilibre planos em curto e longo prazos (estratégias apropriadas, que tragam resultados no presente sem comprometer o sucesso no longo prazo).
 8. Conhecimento sobre clientes e mercados (com foco na competitividade).
 9. Seja socialmente responsável dentro e fora da organização.
 10. Incentive, respeite e valorize colaboradores.
 11. Tome decisões com base em indicadores (decisões baseadas em informações).
 12. Saiba quais processos geram valor na organização (conhecer e segmentar processos que atendam requisitos de desempenho e agreguem valor para os clientes).
 13. Estabeleça metas entre seus públicos e meça os resultados (monitore resultados, compare-se com a concorrência).
- E bons negócios!...

Leilão da Sulfabril

A indústria têxtil Blumenauense Sulfabril, que teve sua falência decretada há cerca de 15 anos, foi a leilão nesta terça-feira (27), mas não houve nenhum lance disposto a arrematar o grupo de bens que incluía a marca e as quatro unidades fabris. A marca Sulfabril está avaliada em R\$ 40 milhões, e as quatro fábricas da empresa, duas delas ainda em operação, estão avaliadas em R\$ 120 milhões. Das dívidas da empresa, cerca de R\$ 60 milhões se referem a dívidas trabalhistas, com centenas de trabalhadores aguardando as indenizações. Atualmente, a Sulfabril emprega 700 funcionários em duas unidades em atividade, uma em Blumenau e outra em Ascurra. Como não houve interessados no leilão, o Tribunal de Justiça de Santa Catarina (TJ/SC) determinou que um novo fosse marcado para o dia 16 de setembro. Assim, um novo edital deverá ser publicado em até 15 dias, sendo que agora a venda dos bens será separada.

Novidades quentinhas para aquecer o seu Inverno!

GRENA MODAS

Av. Araucária, 38B, [Próximo à Clano], Centro, Maravilha

3664-3709

Entrevista



Fotos: Ilaíne Rohden/O Líder



“Em 1998, quando iniciei na área de tecnologia, tive meu primeiro contato com a internet. Na época trabalhei num provedor de internet que vendia o serviço através de linha telefônica, era um serviço bem precário, caro e de acesso restrito, chamado acesso discado”, conta o proprietário da SCNET Internet Provider, Vanderlei Luís Riffel.

Conforme Riffel, na época existia muita dificuldade, pois o serviço ainda era novo na região, mas com o passar do tempo começou a se tornar mais popular, principalmente quando os computadores ficaram mais acessíveis, e então novos meios de acesso à internet foram surgindo. O proprietário comenta que em 2006, trocando informações com colegas, viu a necessidade de novas empresas no segmento de internet, apesar de não ser mais uma novidade, mas existiam poucas empresas oferecendo o serviço e a concorrência certamente renderia vantagens, principalmente para os usuários com maiores investimentos no setor. “Então surgiu a ideia e começamos a colocar ela em prática. A tecnologia já estava mais avançada nessa época se comparada à década anterior, quando surgiu a internet na região, mas no início enfrentamos muitas dificuldades. Aos poucos aprimoramos nosso conhecimento e a melhoria das tecnologias possibilitou o aumento das velocidades oferecidas aos usuários, juntamente com um aumento significativo na qualidade do serviço”, frisa.

Riffel lembra que em 2007 comercializavam-se velocidades que variavam entre 200 a 600kbps e a empresa

atendia somente a cidade de Maravilha. “Hoje as velocidades comercializadas variam de 1Mbit a 10Mbit e nossa área de cobertura foi ampliada para outras 10 cidades, incluindo mais recentemente a cidade de Chapecó. Hoje utilizamos tecnologias mais avançadas, possibilitando mais velocidade e maior qualidade”, justifica.

Jornal O Líder - Como surgiu a ideia de criar uma empresa neste ramo? Quem foram os precursores?

Sempre gostei de tecnologia e participei de vários projetos ligados à tecnologia, alguns que deram certo, outros nem tanto. Nasci na era da informação e é nela que fui construindo minha trajetória. Nessa época eu estava cursando TI na Unoesc de Maravilha, cuidava de um comércio eletrônico e de uma escola de informática, sendo que os treinamentos estavam em baixa e o comércio eletrônico estava em dificuldades com a chegada das grandes lojas de magazines ao B2C. Ouviam-se rumores de que existia espaço para empresas nesse segmento, pois o mercado estava com poucas opções e uma crescente demanda, e assim, de certa forma, deficiente, principalmente por ser um serviço ainda novo para a época. Desta forma, a ideia foi amadurecendo. Fomos buscar conhecimento e, seguindo parâmetros de qualidade e exigências legais, iniciamos as atividades em dezembro de 2006.

Jornal O Líder - Na trajetória da empresa, quais foram as principais inovações?

Todos os dias surgem novidades. Os famosos rádios transmissores usados para fornecer o serviço de internet via rádio foram se modernizando e sendo substituídos por outros mais modernos, de maior qualidade e possibilitando uma internet de maior velocidade ao assinante. Resumidamente, tudo o que era usado há sete anos já foi substituído e se tornou sucata. No segmento tecnológico, os investimentos são praticamente diários. Hoje possuímos tecnologias capazes de atender a demanda com alta capacidade de transmissão através de fibra óptica e rádios mais modernos de alta capacidade.

Jornal O Líder - Qual o público-alvo e quais produtos a empresa oferece?

Nosso maior público hoje são usuários domésticos, pequenas e médias empresas, além do setor público. Nosso principal serviço é a Internet Banda Larga. Temos hoje produtos específicos para todos os tipos de usuários, sejam residenciais até grandes empresas que necessitem de conexão em alta velocidade e estável. Com nossa rede de grande capacidade e redundante, conseguimos garantir que o cliente esteja sempre conectado.

Jornal O Líder - Qual é o objetivo da empresa?

Nosso objetivo é sempre prezar pela qualidade do serviço, crescer mantendo o foco no bom atendimento ao cliente. Trabalhar sempre mais com a satisfação de nosso cliente, mantendo ele sempre conectado.

Jornal O Líder - Qual é o diferencial da empresa?

Sempre prezamos pelo rápido atendimento. Nossa equipe está sempre pronta para eventuais problemas que possam ocorrer. Trabalhamos sempre pensando na melhor qualidade do serviço que prestamos. Nossa rede é redundante, o que garante ao cliente estar sempre on-line.

Jornal O Líder - Qual é o maior desafio neste ramo?

Quando se trabalha com tecnologia e pessoas, temos algo a melhorar todos os dias. Estamos sempre numa busca constante para que o conjunto todo funcione perfeitamente, para que colaboradores e clientes sintam-se satisfeitos. Desta forma, a cada novo dia há um novo desafio.

Jornal O Líder - O que falta para melhorar ainda mais os negócios?

Sempre temos algo a melhorar, isso começa com os colaboradores. Hoje temos uma equipe qualificada, além de uma conjuntura técnica capaz de suprir as mais diversas necessidades do mercado. O que pode se dizer que falta

mesmo é uma diminuição da carga tributária para todos os segmentos.

Jornal O Líder - Quais os planos que a empresa tem?

Aprimorar o conhecimento dos colaboradores, melhorando cada vez mais os serviços oferecidos, através de novas tecnologias, prezando sempre pela qualidade e bom atendimento.

Jornal O Líder - Na visão de vocês, qual o segredo para o sucesso?

O sucesso não tem segredo, mas se resume ao conhecimento no assunto, muita dedicação, persistência, foco, aprimoramento constante e muito, mas muito trabalho de toda a equipe.

Jornal O Líder - Algo mais que gostaria de destacar sobre a sua empresa?

Aos clientes, o nosso muito obrigado pela confiança depositada, e para quem ainda não é cliente, aguardamos sua visita. Conheçam os nossos serviços e garantimos sua satisfação. A SCNET, com toda sua equipe, está apta a oferecer os melhores serviços em conexões Banda Larga.



Dr. Geovani Delevati

✉ E-mail: redação@jornalolider.com.br



Medicina e Saúde

HIPERPLASIA BENIGNA DE PRÓSTATA

Nesta coluna abordaremos a Hiperplasia Benigna de Próstata (HPB), que é a alteração mais frequente encontrada na próstata e que se caracteriza pelo seu aumento de tamanho. A próstata é uma glândula situada na saída da bexiga sendo atravessada pela uretra (o canal pelo qual a urina é eliminada). A próstata no adulto tem em torno de 20g e com o passar dos anos surgem as alterações, entre elas o crescimento da glândula. Em algumas pessoas esse crescimento acontece mais rapidamente e em outras mais lentamente. Essa velocidade de crescimento irá caracterizar os sintomas e a idade em que eles irão aparecer. Geralmente após os 50-60 anos, o crescimento prostático apresenta uma aceleração maior. Existem próstatas que atingem volumes importantes, como 200 gramas ou mais.

Os principais sintomas da HBP são: jato urinário fraco, jato interrompido, aumento da frequência das micções com eliminação de pequenos volumes de urina, aumento da frequência de micções à noite, urgência para urinar com perda, ocasionalmente, de urina na roupa. Estes sintomas podem ocorrer isoladamente ou em conjunto. Podem ser leves, moderados ou severos. Há si-

tuções agudas, como a retenção urinária, levando o paciente ao hospital, a fim de que uma sonda seja introduzida na sua uretra, esvaziando assim a bexiga. Importante lembrar que nem todos os homens passarão por este quadro.

A avaliação dos pacientes com Hiperplasia Prostática Benigna começa pela história, ou seja, o paciente vai relatar os seus sintomas que podem ser leves, moderados ou severos. O que o paciente relata ao médico é muito importante, pois é o principal parâmetro que vai orientar o tratamento, seja ele medicamentoso ou cirúrgico. Após coletar a história dos sintomas é realizado o que chamamos de exame físico e a principal parte deste item é o toque retal. Muito preconceito ainda existe e relação ao toque retal, mas ele é indispensável. Através do toque retal poderemos sentir o tamanho da próstata, se existe alguma irregularidade e principalmente se existe algum nódulo que poderia configurar um caso de câncer. Exames laboratoriais são geralmente solicitados, incluindo exame qualitativo de urina, urocultura, creatinina, ureia, glicemia de jejum e a dosagem do antígeno prostático específico (PSA) de vital importância para detecção do câncer da próstata. Exames de imagem, se necessários, serão



solicitados como, por exemplo, a ecografia abdominal total (ecografia do aparelho urinário).

O tratamento vai depender dos sintomas e de quanto a qualidade de vida do paciente está sendo afetada. Os pacientes com sintomas leve poderão ser acompanhados clinicamente, ficando sob observação. Os pacientes com sintomas moderados serão tratados com medicamentos - que impeçam o crescimento prostático (finasteride), ou que relaxem a próstata (drogas alfa-bloqueadoras). Nos pacientes com sintomas mais severos ou naqueles que, por qualquer razão, não possam tomar os medicamentos, está indicada a cirurgia. A cirurgia pode ser realizada através de um corte no abdome (prostatectomia aberta) ou através da uretra (RTU de próstata). O tipo de

cirurgia a ser empregada vai depender principalmente do tamanho da próstata. A RTU (ressecção transuretral da próstata) é realizada inteiramente pela uretra, não sendo necessário corte, o que torna o procedimento menos invasivo, com menos tempo de internação, menos dor no pós-operatório e alta mais precoce. Vários outros métodos cirúrgicos existem (cirurgia a laser, termoterapia, eletrovaporização, etc.), que não são comparáveis em resultados com as cirurgias clássicas.

O risco de incontinência urinária e impotência sexual neste tipo de cirurgia é muito baixo, o que torna o método ainda mais atraente.

É importante saber que o paciente, após a cirurgia para HBP, permanece com zonas periféricas da próstata: logo,

deve continuar a realizar exames periódicos de prevenção do câncer de próstata. Pacientes com câncer de próstata que são submetidos à cirurgia fazem um procedimento completamente diferente, chamado de prostatectomia radical. Nesta, toda a próstata é retirada, bem como as vesículas seminais e os linfonodos pélvicos.

Para finalizar, lembramos a necessidade, mesmo após a cirurgia, de manter avaliações anuais periódicas tendo em vista a permanência de parte da próstata com estes métodos cirúrgicos relatados acima. Além disso, todo homem, com ou sem HBP, deve fazer exame periódico da próstata (toque retal) e dosagem de PSA, a partir dos 45 anos, principalmente aqueles que têm história familiar (parentes) com câncer de próstata ou de mama.



DOENÇAS DO APARELHO DIGESTIVO, CIRURGIA GERAL, VIDEOENDOSCOPIA, VIDEOCOLONOSCOPIA E VIDEOLAPAROSCOPIA

Orlando Shoji Kono
CRM/SC 2432

Robson Alexandre V. de Souza
CRM/SC 8376

49 3664 1174

Av. Sul Brasil, 580, Centro, Maravilha-SC

Preservação

O meio ambiente ainda **MERECE ATENÇÃO**

Diversas ações e projetos são realizados para prevenção, mas muitos materiais ainda não têm a destinação correta, gerando um grave problema social

ISABEL MÜLLER

No dia 5 de junho é celebrado o Dia Mundial do Meio Ambiente. Quando falamos nesta data, logo nos vêm em mente a preservação e conscientização de proteção desse bem natural, mas infelizmente nem todos agem como pensam, e isso ainda é um problema.

O Dia Mundial do Meio Ambiente começou a ser exaltado em 1972, com o objetivo de promover atividades de proteção e preservação e alertar o público mundial e governos de cada país para os perigos de negligenciarmos a tarefa de cuidar do meio ambiente.

Sabemos que o meio ambiente é o conjunto de unidades ecológicas, que inclui a vegetação, os animais, o solo, a atmosfera, entre outros. Os recursos naturais como o ar, a água e o clima também fazem parte deste conjunto.

Em Maravilha mais de 28 toneladas de materiais recicláveis são retiradas das ruas por mês, pelos 13 coletores da Associação dos Coletores de Materiais Recicláveis de Maravilha (Reciclar), criada em setembro de 2010.

Conforme a coordenadora do projeto, Roseli de Oliveira Althaus, e a estagiária de psicologia, Ana Paula de Oliveira, que atuam diretamente com os coletores, um grande problema enfrentado hoje é com os materiais não coletados, pois não têm uma destinação correta. "Hoje tudo é reciclável, mas não temos acesso a compradores, eles não vêm aqui para pegar pouca coisa, porque as fábricas de reciclagem só trabalham com toneladas. Se tivesse como armazenar estes materiais até atingir uma grande quantidade seria bom", afirmam.

De acordo com a coordenadora do projeto Reciclar, muitas pessoas doam materiais recicláveis para os coletores, mas com a condição que levem o lixo não reciclável também, na intenção de livrar-se do problema, como não sabem a destinação correta. "Falta informação para a população, que muitas vezes não sabe o que é reciclável e o que não é", ressalta.

O barracão da associação é alugado pela prefeitura e o projeto coordenado pelo Centro de Referência de Assistência Social (CRAS). "Cada coletor faz seu próprio salário, além de receber uma cesta básica por mês e participarem de reuniões mensais. Aqui eles constroem um projeto de vida e incentivam seus filhos, assim com almejam que seus netos realizem a mesma atividade. Dos 13 coletores que fazem parte da associação, 10 deles são da mesma família, entre pais, filho, sobrinho e tio. É uma atividade insalubre e braçal, mas eles ganham muito bem, e isso acaba se tornando um vício, quanto mais material coletam, mais terão para vender e mais receberão financeiramente", ressalta a coordenadora.

Ela enaltece ainda que logo que o projeto se instalou na Avenida Euclides da Cunha, Bairro União, muitas pessoas levavam todos os tipos de materiais no local, inclusive roupas, estofados, garrafas de bebidas, entre outros. "Fizemos um portão e colocamos uma placa de orientação dos materiais que recolhemos, por que muitas coisas que eram trazidas não tinham uma destinação e também não temos como acumular no barracão. Alguns materiais que não têm destinação correta são queimados. Hoje o que muitas pessoas veem como lixo está gerando lucro e a reciclagem está se tornando um bom negócio", afirma Roseli.

A coordenadora frisa também que os coletores, ape-



Fotos: Divulgação

Projeto Reciclar é desenvolvido há cinco anos em Maravilha



Uma das maiores cargas recolhidas pelo Projeto Reciclar

sar de fazerem parte de uma associação, não têm a mentalidade do trabalho em grupo. Muitos ainda acham que são autônomos, então cada um tem o seu ponto. "Eles não imaginam a importância que têm e do trabalho que desenvolvem. Imagina Maravilha sem essas pessoas, sem o trabalho, se por mês eles retiram das ruas toneladas de materiais recicláveis? Para onde iria todo esse material sem a associação? Nós da coordenação estamos aqui para ajudar essas pessoas a aprender a trabalhar o coletivo, eles são agentes habitacionais e pessoas humildes".

Os coletores são pessoas humildes e têm dificuldade de dizer não se alguém falar que é para levar o material, mesmo que não seja reciclável. Neste caso, eles dão o destino que quiserem, o que muitas vezes não é o correto", afirma a coordenadora do projeto, Roseli de Oliveira Althaus.



A Reciclar recolhe: papelão, plástico, papel colorido, embalagens plásticas, frascos de perfume aerossol, linha de plásticos pet, latas de refrigerante e tinta, ferro, cobre, alumínio, painéis, fogões a gás e a lenha, PVC, bolsa de rafia e PS, que é a parte do monitor de televisão.

Não recolhe: vidro, madeira, borracha, pneus, isopor e lâmpadas fluorescentes.



Coletores do projeto fazem a sua própria renda

O problema das lâmpadas fluorescentes

Torna-se comum ao andarmos por nossa cidade observar a existência de lâmpadas fluorescentes em lixeiras ou até mesmo jogadas em terrenos baldios. Essa situação, quase que rotineira, é decorrente de diversos fatores.

Como mencionamos anteriormente, as lâmpadas fluorescentes não são recolhidas pela Associação Reciclar. Em contato com a empresa responsável pelo recolhimento de lixo de Maravilha, Tucano Obras e Serviços (TOS), a mesma informou que não realizam o recolhimento de lâmpadas

fluorescentes.

Dessa forma, a população Maravilhense não dispõe de um lugar adequado para descartar esse tipo de material. Algumas campanhas de recolhimento foram elaboradas através do Conselho Municipal de Meio Ambiente, porém, a geração desse tipo de material é elevada e os custos para recolhimento e correto descarte acabam por tornar isso inviável.

A equipe do Jornal o Líder entrou em contato com a

empresa Centric, de São Miguel do Oeste, responsável pelo atendimento em Maravilha, sendo informada que a referida empresa realiza a coleta desse material, porém por ser uma empresa privada a coleta é cobrada, com valores em torno de R\$ 0,80 a R\$ 1,00 por lâmpada coletada. Em grandes quantidades esse valor pode ter desconto. "A pessoa deve armazenar essas lâmpadas em uma quantidade razoável e entrar em contato com a Centric para marcar a coleta", afirma o responsável pela empresa.

AS ALTERNATIVAS PARA O PROBLEMA

Conforme a engenheira ambiental da Ceres Consultoria e Projetos Ambientais, Patrícia Boff, várias ações podem resolver o problema das lâmpadas fluorescentes, sendo a logística reversa uma delas.

LOGÍSTICA REVERSA: Conforme estabelecido na Política Nacional de Resíduos Sólidos (PNRS) que foi instituída pela Lei nº 12.305 de 2 de agosto de 2010 e regulamentada pelo Decreto nº 7.404 de 23 de dezembro de 2010. Entre os conceitos introduzidos na legislação ambiental pela PNRS estão a responsabilidade compartilhada pelo ciclo de vida dos produtos, a logística reversa e o acordo setorial.

"A logística reversa é um instrumento de desenvolvimento econômico e social caracterizado por um conjunto de ações, procedimentos e meios destinados a viabilizar a coleta e a restituição dos resíduos sólidos ao setor empresarial, para reaproveitamento, em seu ciclo ou em outros ciclos produtivos, ou outra destinação", explica a engenheira ambiental.

Ela salienta ainda que, dessa forma, as lâmpadas fluorescentes incluem-se neste item de lei, tornando tanto os fabricantes, importadores, distribuidores e comerciantes destes produtos responsáveis pela estruturação e implementação de sistemas de logística reversa, mediante o retorno dos produtos e embalagens após o uso pelo consumidor. "Ou seja, a referida lei deixa clara a responsabilidade de quem vende receber esse produto após o uso. Infelizmente sabemos que esta não é nossa realidade, pelo menos no município de Maravilha, porém uma das alternativas para essa problemática seria que cada consumidor na hora da compra exigisse do local que comercializa a garantia que receberá o produto após o uso, o que considero como sendo uma grande, mas necessária, mudança de hábito e rotina de nossa comunidade", salienta Patrícia.

PONTOS DE COLETA E DESTINAÇÃO

Para a engenheira ambiental, somente armazenar essas lâmpadas não resolve o problema, é preciso dar a destinação adequada para esse material. "A destinação utilizada tanto pelas empresas privadas quanto públicas é um equipamento chamado 'papa lâmpadas', onde este realiza a separação dos componentes das lâmpadas e neutralização do gás existente, minimizando o impacto ambiental negativo gerado quando ocorre o descarte inadequado", diz.

Ela salienta ainda a importância de tanto o

poder público ou mesmo através de parcerias com esses comerciantes, com responsabilidade prevista em lei pelo recebimento, realizar parcerias para aquisição desse equipamento. "Com certeza um ponto de coleta dessas lâmpadas em nosso município, com equipamento instalado adequadamente, licenciado ambientalmente e operado por um setor ou funcionário capacitado, auxiliaria e resolveria quase que na totalidade o problema das lâmpadas fluorescentes de nosso município. Contando,

é claro, com a parceria de empresas e instituições para a conscientização e divulgação de metodologia do descarte deste material", finaliza Patrícia.

Além das lâmpadas, outros materiais não têm destinação correta, como o óleo de cozinha, pneus e lixo eletrônico. O Jornal O Líder conversou com algumas empresas e entidades que já haviam realizado ações para o recolhimento desse material, mas todos informaram que não realizam mais a coleta.

ÁREA DE PRESERVAÇÃO PERMANENTE (APP)

O promotor de Justiça Regional do Meio Ambiente, Maycon Robert Hammes, em comemoração ao Dia Mundial do Meio Ambiente, repassa informações no que se refere à Área de Preservação Permanente (APP). Conforme ele, é uma área protegida por lei, que deve ser coberta por vegetação nativa, com a função ambiental de preservar os recursos hídricos, a fauna, a flora e a biodiversidade, assegurando o equilíbrio necessário para a manutenção da vida na Terra.

Qual a importância em se preservar a APP ao lado dos rios e nascentes?

Promotor: São inúmeras as vantagens ao meio ambiente e às pessoas. Citamos algumas:

1) Evitar o assoreamento dos rios: se não houver mata ciliar, a tendência é que haja o assoreamento dos cursos hídricos, ou seja, uma diminuição na sua profundidade e na vazão (ocasionando a "morte lenta do rio"), bem como maiores transbordamentos em épocas de grande quantidade de chuvas (alagamentos/enchentes).

2) Formação de corredores ecológicos: como o nome já sugere, são corredores que possibilitam o deslocamento dos animais pela vegetação, sem ter de adentrar nas áreas cultiváveis. O ideal é que existam corredores ligando todas as vegetações nativas da propriedade e das vizinhas, evitando-se a existência de áreas com vegetação isolada.

3) Preservar a qualidade da água: com as chuvas, a tendência é de muitos resíduos existentes nas lavouras (fertilizantes, agrotóxicos, etc.) e nos locais de criação de animais (fezes dos animais) irem para os rios, sendo posteriormente captada essa água para o consumo humano. Temos visto um aumento muito grande do número de câncer nas últimas décadas, e há estudos científicos que sugerem que esses aumentos advêm do maior uso de produtos químicos nas plantações, com a contaminação gradual da água e dos alimentos. Preservando-se a APP, cria-se uma barreira entre a área utilizada e o curso hídrico, evitando-se ou diminuindo em muito a contaminação da água que será utilizada para beber.

Qual o tamanho da área de preservação permanente?

Promotor: A legislação vigente prevê regras escalonadas, como: a) 30m nas laterais dos cursos d'água com menos de 10 metros de largura; e b) 50m nas laterais dos cursos d'água de 10 a 50m de largura, bem como no entorno de todas as nascentes.

Nas áreas rurais está sendo permitida - até que o STF decida sobre a constitucionalidade ou não dessa regra - a continuidade das atividades agrossilvipastoris desenvolvidas antes de 22/7/2008, nas áreas de APP, desde que haja recuperação de no mínimo 5, 8 ou 15 metros da mata ciliar (ao lado do curso hídrico), dependendo do tamanho da propriedade (registrada na matrícula do imóvel na mencionada data).

E quem não preservar a APP, o que acontece?

Promotor: Estará sujeito à multa de R\$ 5 mil por hectare ou fração, embargo das atividades no local, detenção de seis meses a um ano de prisão, multa penal, pagamento das despesas processuais, obrigação de ter de reparar o dano (por meio de projeto de recuperação da área degradada, a ser confeccionado e acompanhado por profissional habilitado).

Com certeza terá muita dor de cabeça e dispêndio de dinheiro.

Alguma recomendação da Promotoria de Justiça?

Promotor: Com as inovações tecnológicas, dispomos atualmente de imagens de alta resolução obtidas via satélite e por levantamento aéreo, que possibilitam facilmente identificar quem desmatou ou está irregularmente ocupando as APPs.

No segundo semestre deste ano será iniciado um trabalho conjunto com os demais órgãos ambientais, visando a autuação daqueles que estiverem ocupando irregularmente as APPs.

Sugerimos aos proprietários, dessa forma, que busquem orientação para identificar e iniciar a recuperação (ou o isolamento, permitindo a regeneração natural) das áreas de preservação permanente existentes em sua propriedade.

Estará assim contribuindo para a qualidade e a manutenção da vida em nossa região, bem como evitará transtornos, prejuízos econômicos e penalidades.

Isabel Müller/O Líder



Engenheira ambiental da Ceres Consultoria e Projetos Ambientais, Patrícia Boff

TRADIÇÃO

João Chagas Leite trouxe o tradicionalismo gaúcho à Cidade das Crianças

Centenas de apaixonados pelas músicas tradicionalistas prestigiaram o evento realizado no Centro de Tradições Gaúchas (CTG) Juca Ruivo

RENATA MATTIA



MEUS DESASSOSSEGOS
SENTAM NA VARANDA,
PRA MATEAR SAUDADES
NESTA SOLIDÃO,
CADA PÔR DE SOL, DÓI
FEITO UMA BRASA,
QUEIMANDO LEMBRANÇAS,
NO MEU CORAÇÃO”,
música interpretada pelo
tradicionalista João Chagas
Leite emocionou a todos.

Na noite do dia 23, sexta-feira, foi realizado um grande evento na Cidade das Crianças, que contou com a presença do músico tradicionalista João Chagas Leite. Como idealizadores, Supercordas Eventos, Musicarte e CTG Juca Ruivo, além das empresas patrocinadoras e apoiadoras.

De acordo com a idealizadora Gêssica Marques, este é um evento que visa resgatar a cultura em Maravilha. “Esperamos resgatar a cultura musical em Maravilha, trazendo artistas de



João Chagas Leite animou a noite com sua simpatia

renome, para que possam incentivar e trazer sempre a boa música à nossa cidade. Agradecemos a todos que estiveram empenhados na realização deste show, nossos apoiadores e patrocinadores, e em especial ao público que prestigiou o show tradicionalista”, afirmou.

João Chagas Leite esteve presente no palco por aproxima-



Casais maravilhenses participaram do show

damente duas horas. “Agradeço a população de Maravilha, em especial aos organizadores do evento, pela oportunidade. Foi uma noite que ficará marcada para sempre na minha memória”, ressaltou o cantor.

Após o show, João Chagas Leite autografou seus CDs e o baile seguiu ao som da banda Harmonia Fandangueira.



Músicas instrumentais impressionaram o público



Grande público prestigiou o evento



Grupo Harmonia Fandangueira seguiu com o baile



Idealizadores dos shows tradicionalistas em Maravilha

Comunicando

Lucas Miguel Gnipler - www.lucasmiguel.com



Maus e selvagens

A polícia militar de Pernambuco entrou em greve e os moradores da região metropolitana de Recife aproveitaram a ausência policial para saquear lojas. As imagens da TV são impressionantes, todo mundo viu. Só que já no dia seguinte ao ocorrido, muitos ladrões ocasionais se arrependeram e começaram a devolver produtos furtados. Vi o depoimento de um que chorava, dizendo que não conseguia dormir direito por ter furtado uma cafeteira. Questionado sobre o motivo do furto, ele respondeu que viu todo mundo pegando e, num ato impensado, pegou também.

Alguns dias antes uma mulher foi linchada no Guarujá, no litoral paulista. Todo mundo viu a barbárie gravada pelos celulares dos participantes ou coniventes. Ela foi confundida com uma bruxa que nunca existiu – a não ser na imaginação das pessoas, alimentada pelos boatos no Facebook. Diziam que uma mulher estava sendo procurada por raptar crianças e fazer rituais de magia negra. A Bíblia que a vítima carregava teria sido confundida com um manual de bruxaria.

A mulher foi agredida durante duas horas e não resistiu aos ferimentos. “Pegaram ela!”, anunciaram, e uma multidão de curiosos compareceu – todos recrutados pelo Facebook, Whatsapp ou SMS gratuito.

Pode-se citar ainda mais um caso, ocorrido nos mesmos dias: o do vaso sanitário arremessado da arquibancada que matou um torcedor, também em Recife. Nas torcidas, organizadas ou não, acontece a mesma coisa que aconteceu nos furtos e no linchamento: pertencer a um grupo simplesmente cega o indivíduo. E ele começa a agir de acordo com a situação, com a oportunidade.

E o ser humano tem essa tendência pré-histórica de andar em bandos. Pertencer a um grupo parece aumentar a probabilidade de sobreviver. Mas também aumenta a chance de agir por instinto. E o nosso instinto é assassino. O filósofo Rousseau prejudicou o mundo moderno com a ideia de que o ser humano nasce puro, mas é corrompido pela sociedade: o conceito do “bom selvagem”. O que se percebe é o contrário: nascemos cruéis e a sociedade é que nos impõe limites. Não tem como não lembrar Nelson Rodrigues, o maior pensador do Brasil: “Consciência social de brasileiro é medo da polícia”.

O que distingue o ser humano dos demais animais é a capacidade de se arrepender. Estamos condenados a isso: errar, pecar, magoar e até matar, e na semana seguinte pedir perdão. Mas o perdão, pensando bem, só beneficia quem perdoa. Quem é perdoado continua sem dormir, atormentado pelo passado.

Lucas Miguel Gnipler é professor e consultor, especializado em Marketing e Gestão Estratégica. Outros textos, informações e contato em www.lucasmiguel.com





**Karine
Brandaleze**

Quando os pais projetam seus sonhos nos filhos...

“Vou dar para o meu filho tudo o que eu não tive”. Com certeza você já ouviu essa frase ou até mesmo falou isso pelo menos uma vez na vida. Pois é, mas será que esse é o desejo dele?

Entende-se que quando alguns pais falam isso, referem-se a uma vida com mais conforto, mais carinho e oportunidades, coisas que em sua época não existiam ou eram mais difíceis. Mas e quando se referem a situações específicas? Quando os pais começam a projetar em seus filhos aqueles sonhos frustrados do passado que por uma questão ou outra não conseguiram realizar?

Nesses casos, é comum que os pais queiram se autorrealizar nos filhos, começando a projetar neles todas as suas aspirações e sonhos. Quando isso acontece dizemos que estamos entrando em uma zona de perigo. Isso ocorre porque eles começam a observar que aquilo que não puderam fazer, de repente, o seu filho pode, então eles investem toda a energia para a concretização desse sonho.

Acontece que às vezes os pais estão tão entusiasmados com isso que acabam não percebendo que esse é um desejo deles e não do filho. Muitos pais acabam se frustrando, pois não conseguem imaginar como algo tão maravilhoso (para os pais) não é o desejo do filho.

Nestes casos é necessário entender que cada um tem direito de escolher o que quer ser e fazer.

É importante que os pais saibam que não devem sonhar e planejar o futuro para os filhos, e sim orientar e se fazer presentes para que ambos sonhem juntos, mas isso não quer dizer impor algo e sim ouvir, respeitar e participar das decisões, mesmo que as vezes a decisão não seja a esperada.

E, um último conselho para os pais, se esse sonho é tão importante para você, corra atrás e o realize, não existe tempo, idade e condições, se você realmente quer, você consegue. Só não jogue essa responsabilidade para quem não tem nada a ver com isso.

Karine Brandaleze
Psicóloga CRP 12/10388
e-mail: karinebrandaleze@hotmail.com

CEUS

Escola participa da fase microrregional dos JESC

A escola e a escolinha CEUS parabenizam os alunos-atletas pelas conquistas nos Jogos Escolares de Santa Catarina (JESC) fase microrregional, onde a equipe de futsal ficou em 3º lugar, assim como o atletismo, nos 100m de 15 a 17 anos, com o aluno Jean Tumelero, 1º lugar nos 75m de 12 a 14 anos, com o aluno Jocsã Lopes, 1º lugar nos 1.000 m com Bruno Heineck, e 1º lugar no revezamento 4x75m, com os alunos Bruno Heineck, João Pedro Flores, Roberto Schimelfenig e Jocsã Lopes.

Os alunos que ficaram em primeiro lugar conquistaram o

direito de participar na fase estadual, que ocorrerá nos dias 17 a 22 de julho, em Jaraguá do Sul.

Aluno passa em teste de goleiro no Atlético Mineiro

O aluno Cristian de Lima, que estuda no CEUS e faz parte escolinha de futsal da escola, foi aprovado nos testes para goleiro no clube Atlético Mineiro. Segundo o pai, Vanderlei Lima, após a Copa do Mundo Cristian poderá fazer parte das categorias de base do clube mineiro. A escola parabeniza os professores e em especial o aluno Cristian pela conquista.

POLÊMICA

Procon auxilia maravilhense que teve mais de R\$ 31 mil para pagar na fatura mensal de água

Caso da consumidora lesada veio à tona através de uma reportagem veiculada na edição 267, de 22 de fevereiro

Ainda no mês de fevereiro deste ano veio à tona, através de uma reportagem produzida pela redação do Jornal O Líder de Maravilha, o caso da maravilhense Nilva Salete Sbrussi, que teve o valor de R\$ 31.548,38 faturados em sua conta mensal de água.

Naquela oportunidade a equipe de reportagem, juntamente com o corretor de imóveis João Célio Boeira e a consumidora Nilva, visitaram a residência e, ainda, entrevistaram o representante do Ministério Público, do Procon de Maravilha e da agência da Casan. Naquela época a proprietária do imóvel, acompanhada do corretor de imóveis, solicitou por diversos órgãos da justiça medidas cabíveis para a solução do problema, porém, após buscarem os diretos, não tinham logrado êxito.

Na primeira quinzena do mês de março novamente a equipe de reportagem do jornal O Líder buscou mais esclarecimentos sobre este fato, sendo que na oportunidade conversou com o gerente da Casan, André Tonello, perguntando a ele sobre a situação. Na entrevista, Tonello ressaltou a importância de todos manterem seus cadastros em dia junto à concessionária. “Interessante esclarecer à população o que vem acontecendo na residência desta consumidora. Realmente o corte de água foi efetivado na residência, mas não diz respeito à fatura de mais de R\$ 30 mil. O corte aconteceu em detrimento do não pagamento de uma fatura datada do mês de outubro de 2013. E somente nesta semana recebemos a visita dela na agência da Casan para quitar o valor da fatura que levou ao corte de água, e somente neste dia ela nos procurou para fazer a sua atualização cadastral. E com relação ao valor, acreditamos que ela tenha

procurado um meio judicial, sendo esta a única forma para reaver e

abater esta fatura”, disse o gerente daquela oportunidade.

Arquivo/O Líder



Descaso com a consumidora foi evidenciado na edição de fevereiro do jornal O Líder

Solução do caso

Nesta semana o chefe de departamento do Procon de Maravilha, Marcelo Furtado, auxiliou a maravilhense com o caso. “Quando recebemos o caso, em um atendimento preliminar, apenas com intuito de prestar informações, desde logo informamos que seria necessário procurar o meio judiciário para dar as devidas tratativas, tais como questionamento do valor da fatura, pelo fato que administrativamente não seria possível abater valores cobrados na fatura, por se tratar de causa, que são necessários peritos e provas”, comenta Furtado.

Conforme o chefe de departamento, o Procon foi procurado pela proprietária do imóvel, sendo que, inicialmente, esta não era parte legítima da reclamação pelo fato de a fatura estar em nome de outra pessoa. “Mas, para que se possa dar andamento da reclamação através do Procon, é necessário a presença do titular ou então procuração

lhe dando poderes. Dessa forma, quando fomos procurados pela segunda oportunidade, verificamos que o débito que ocasionou corte do fornecimento do serviço havia sido transferido para a consumidora Nilva Salete Sbrussi. Diante de uma nova solicitação, onde a consumidora configura como parte da reclamação, de imediato foi expedido reclamação do Procon e encaminhado para a Casan/Florianópolis, recebida na data de 13 de maio de 2014. Solicitamos de imediato restabelecimento do serviço, ocorrendo na data de 16 de maio de 2014”, explica Furtado.

Conforme informações prestadas, verificou-se que a solicitação imposta por meio do Procon foi atendida. “Diante dos fatos e verificado que foi atendida de imediato a reclamação imposta por este órgão, sendo assim, dá-se por finalizadas as tratativas. Providenciamos toda documentação para que a consumidora possa dar continuidade na esfera judicial”, destaca.



NOVA OPÇÃO

Rei do Jeans inaugura em Maravilha

Loja trabalha exclusivamente com peças jeans de, no máximo, R\$ 89,99

ISABEL MÜLLER

Inaugurou na última quarta-feira (28), em Maravilha, uma opção diferenciada no ramo do vestuário. A Rei do Jeans chega com a proposta de trabalhar exclusivamente com peças jeans das marcas Empório, Jeans.com, Sawary, Linda Z, Denúncia Jeans Wear, Unna, Le Rêve, 767 Jeans, Pura Raça, Whisky, Paiva e World, Extrato Positivo e Bivik Jeans. "Esta semana Maravilha recebeu mais uma opção de compras. A Rei do Jeans é uma grande rede, que vem abrir a sua filial na Cidade das Crianças, possibilitando consumidores a comprarem peças bonitas e com preços acessíveis", afirma o sócio-proprietário.

A Rei do Jeans irá trabalhar com todas as peças. "Serão somente peças jeans, porém temos calças, shorts, jaquetas, macacões, enfim, uma grande variedade. É importante destacar que os preços das peças são de no mínimo R\$ 22,99, podendo chegar ao valor máximo de R\$ 89,99", disse.

Outro diferencial da Rei do Jeans é com relação à numeração das peças. "Nosso objetivo é realmente atender todos os públicos, então trabalhamos a partir do 34, tanto no masculino como no feminino, atingindo a numeração 56 para mulheres e 60 para homens", salientou o proprietário, reforçando ainda que na próxima semana a loja estará recebendo peças no tamanho juvenil. "Queremos e pretendemos atender todos os membros das famílias maravilhenses", disse.

"Toda a semana estaremos recebendo novidades. Trabalhamos sempre com as novas coleções das marcas", afirmou. Sobre os pagamentos, o proprietário afirmou que a Rei do Jeans aceita pagamento em até três vezes no cartão de crédito. "Trabalhamos com pagamentos à vista ou, ainda, em até três vezes no cartão de crédito. Teremos um horário diferenciado aos nossos consumidores. A Rei do Jeans trabalhará das 9h às 12h e das 13h30 às 18h30", ressaltou.



Três colaboradoras estão à disposição nos atendimentos aos consumidores



Preços variam de R\$ 22,99 a R\$ 89,99



Peças variadas em jeans são comercializadas

Rei do Jeans está localizada na Rua Prefeito Albino Cerutti Cella, 101, Centro - em frente ao terminal rodoviário de Maravilha. "Estamos aguardando a presença de todos", finalizou o proprietário

REI DO JEANS

Calça Jeans Masculina a partir de

Tudo em Jeans, com preço máximo **R\$ 89,90**

22,90

EMPÓRIO JEANS.COM

SAWARY

LINDA Z

DENÚNCIA jeans wear

Rua Pref. Albino Cerutti Cella, 101 - Centro (em frente ao terminal rodoviário)

FISCALIZAÇÃO

Ministério Público de Maravilha assina termo de cooperação com prefeituras da Comarca

Promotor de Maravilha realizou na quinta-feira (29) reunião para esclarecimento do que se trata o termo de cooperação. Prestigiaram o ato a prefeita, vereadores e demais autoridades, além dos representantes dos cartórios da região e corretores de imóveis

RENATA MATTIA

Foi realizado, na manhã da quinta-feira (29), encontro no Fórum da Comarca de Maravilha, que contou com a presença do representante do Ministério Público, promotor Guilherme André Pacheco Zattar, a prefeita de Maravilha, Rosi Maldaner, representantes do Poder Legislativo, presidente da CDL/Associação Empresarial, Jeovany Folle, cartórios de Maravilha e região e corretores de imóveis do município.

Conforme Zattar, o motivo foi esclarecer um Termo de Cooperação assinado entre o Ministério Público e os cinco municípios pertencentes à Comarca. "Sentimo-nos comprometidos em repassar estas informações. Ainda no início deste ano o Ministério Público de Santa Catarina assinou, juntamente com a Federação Catarinense de Municípios (Fecam), um termo de cooperação, falando especificamente de dois impostos, o Imposto de Transmissão de Bens Imóveis (ITBI) e

Imposto Sobre Serviço (ISS)", disse.

As prefeituras que fazem parte da Comarca de Maravilha assinaram este termo para viabilizar a cobrança de tributos de quem está inadimplente com o fisco municipal. O termo será focado na cobrança dos impostos Sobre Serviço de Qualquer Natureza (ISS) e de Transmissão de Bens Imóveis Inter Vivos (ITBI), que representam 75% das arrecadações dos municípios. Zattar ressaltou que a maior parte dos municípios, ao não cobrar estes impostos da forma como a lei determina, estão cometendo crimes contra a ordem tributária. "Após a pesquisa do Ministério Público de Santa Catarina verificou-se que o maior número de evasão fiscal está na cobrança do ITBI e o não pagamento do ISS. Então agora faremos rigorosa fiscalização para que as leis sejam cumpridas", explicou o promotor.

Conforme ele, o ITBI deverá ser cobrado sobre o valor venal do imóvel. "Fiscalizaremos a aplicação da lei nos municípios, lembrando que o valor venal



Renata Mattia/O Líder

Promotor da Comarca de Maravilha esclarece motivos da assinatura do Termo de Cooperação com os municípios

quem estabelece é o Poder Executivo, então não entraremos no mérito se o valor está correto ou não, mas buscaremos o pagamento efetivo destes impostos devidos," salientou. Sobre o valor venal, o promotor destacou ainda que se alguém se sentir prejudicado poderá requerer explicações de maneira judicial.

O promotor ressaltou que, por falta

de fiscalização, a maior parte das contribuições desses dois impostos não é recolhida. Zattar lembra que nos maiores municípios catarinenses a arrecadação com ISS e ITBI chega a, no máximo, 20% do potencial, na maior parte fica entre 1% e 5% do potencial e há ainda municípios que não recolhem nem 1% do que poderia arrecadar. "Com a assinatura, os cartó-

rios dos municípios também deverão começar a contribuir com o ISS. Sabemos que isso não vem acontecendo, por isso também fiscalizaremos esta cobrança dos municípios com os cartórios. Lembrando que o nosso papel é fiscalizar e do Poder Executivo cobrar, podendo este responder pelos crimes da Lei da Responsabilidade Fiscal", afirmou.

"A ideia é que os municípios da Comarca aumentem a arrecadação depois da assinatura do termo. Só no ano passado o MP ajudou a arrecadar R\$ 400 milhões em impostos no Estado. As prefeituras deverão encaminhar relatório de arrecadação de ISS e ITBI ao Ministério Público", salientou.

Guilherme ressaltou que a assinatura do termo de cooperação visa resgatar a cidadania tributária e defendeu o diálogo entre as prefeituras e as promotorias. "Se o contribuinte sabe que tem que pagar o tributo, que compareça e pague da forma que todo mundo tem que fazer", finalizou.

IMPERDÍVEL!

Toda Linha Novo Palio em estoque

Financiamento em

48

meses

Seu Usado
Super
Valorizado e
você ainda
ganha
o emplacamento.

Taxa de Juros
0,99
ao mês.



(49) 3664-1714

AVENIDA MARAVILHA - PRÓXIMO AO TREVO DE ACESSO
MARAVILHA-SC



Gambatto
VEÍCULOS



PREVENÇÃO

Evite acidentes domésticos no inverno

Corpo de Bombeiros de Maravilha destaca algumas dicas e orientação para prevenir incêndios e acidentes domésticos na época mais fria do ano

Com a queda da temperatura, aumenta a vontade de ficar em casa e, com isso, é natural buscarmos uma maneira de nos aquecermos. Por isso, nesta época do ano aumenta o uso de aquecedores, fogão a lenha, lareiras, entre outros mecanismos usados para aquecer ambientes que tornam-se parte do nosso dia a dia. Mas esses utensílios podem tornar-se perigosos

e causar algumas situações de risco de incêndio e acidentes domésticos envolvendo material inflamável, o que deixa as queimaduras campeãs nas fatalidades.

Dessa maneira, precauções para não ficarmos expostos a uma situação de risco devem ser tomadas. Pensando nisso, nesta semana a equipe de redação do Jornal O Líder buscou algumas orientações e dicas de pre-

venção com o Corpo de Bombeiros de Maravilha.

A primeira orientação é em caso de incêndios. Nesta situação a pessoa deve manter-se calma e realizar o primeiro combate ao fogo com os meios disponíveis, como por exemplo, um pano molhado, balde de água, mangueiras de jardim ou extintores, e logo em seguida chamar o Corpo de Bombeiros pelo telefone 193.

CUIDADO COM OS AQUECEDORES

Ao utilizar aquecedores portáteis, mantenha-os longe de cortinas, tapetes, móveis ou outros materiais que propaguem fogo facilmente. Não deixe que crianças se aproximem do aquecedor, pois o contato direto pode causar queimaduras. Desligue-o sempre, assim como qualquer outro equipamento elétrico, pelo interruptor do aparelho, e depois na tomada, jamais puxando pelo fio.



CHURRASQUEIRAS LIMPAS SÃO MAIS SEGURAS

Mantenha a churrasqueira sempre limpa. As fuligens e gorduras acumuladas na canalização de saída da fumaça podem ocasionar princípios de incêndio, principalmente em restaurantes, onde o uso é quase diário.



INSTALAÇÃO ELÉTRICA

Fique atento a problemas na instalação elétrica e em aparelhos elétricos. Não sobrecarregue as tomadas ligando vários equipamentos no mesmo ponto, evite o uso de benjamins, os conhecidos "T", e faça uma revisão da rede elétrica regularmente.



LAREIRA TAMBÉM PODE CAUSAR ACIDENTES

Cuidado ao acender lareiras. Não deixe tapetes, cortinas, madeiras ou outros objetos próximos, mesmo depois de o fogo ter se extinguido, pois apenas a brasa pode iniciar o incêndio. Nunca use a lareira sem tela de proteção. Dependendo do tipo de lenha, podem pular fagulhas a grandes distâncias. Já o fogão a lenha deve ser mantido a uma distância de aproximadamente três metros de cortinas, móveis, roupas, livros ou tapetes, especialmente se tiver crianças na residência.



FIQUE ATENTO ÀS LAREIRAS A GÁS

Nos casos de lareiras a gás, fique de olho se o modelo é compatível com o gás (GLP) usado em sua residência, botijão ou com central de GLP. Observe também se a marca da lareira é homologada por um órgão competente como ABNT ou Inmetro. Outro cuidado a ser tomado é instalar uma válvula para controle da passagem de gás, pois em caso de extinção acidental, pode-se facilmente desligar a entrada de gás.



Cuidados importantes

- Não permita que crianças acendam ou apaguem o fogo da lareira, ou liguem e desliguem aquecedores.
- Não utilize fogareiros ou aquecedores artesanais ou enjambrados.
- Não jogue fósforos acessos ou tocos de cigarro em capoeira ou lixos, pois a geada "queima" e resseca a folhagem das plantas, facilitando a ignição e a propagação do fogo.
- Ao sair de casa, tenha certeza que as chamas da lareira e/ou da churrasqueira estejam extintas e se o aquecedor está desligado.

Em casa

Quem tem crianças em casa deve ter os cuidados redobrados, pois boa parte dos acidentes envolve os menores, principalmente em casos de queimaduras. Líquidos quentes em garrafas térmicas, xícaras de chá, chocolate quente, cuias de chimarrão, entre outros, estão na lista dos principais vilões.

Para evitar acidentes na cozinha com o fogo, a dica é deixar fora do alcance das crianças utensílios, além de evitar a presença delas no preparo de comidas. Os cabos de panelas devem ficar sempre voltados para dentro do fogão.

Para proteger as crianças de choques elétricos, uma das medidas é o uso de proteção das tomadas de luz, para aqueles que não se adaptaram às novas tomadas. Como forma de precaução, elas devem ser fechadas com protetor plástico ou fita.

OBESIDADE INFANTIL

A epidemia do século XXI

DÉBORA CECCON
E RENATA MATTIA

autoestima, vergonha, timidez, ansiedade, depressão).

COMO PODE SER AVALIADO O AUMENTO DE CRIANÇAS OBESAS?

A nutricionista maravilhense Cristiane Chitolina, responsável pela merenda das crianças da rede municipal de ensino de Maravilha, afirma que vários são os fatores preponderantes para este aumento. "Podemos citar os fatores genéticos, fisiológicos e metabólicos. No entanto, podemos explicar esse aumento também com as mudanças no estilo de vida e os hábitos alimentares. O aumento no consumo de alimentos ricos em açúcares simples e gordura, com alta densidade energética, e a diminuição da prática de exercícios físicos são os principais fatores relacionados ao meio ambiente", afirma. Cristiane destaca que a obesidade já é considerada como um problema social. "Ela já pode estar associada aos problemas como hipertensão arterial, doenças cardíacas, osteoartrite, diabetes tipo 2 e alguns tipos de câncer. Outra característica das pessoas obesas, em especial as crianças, é que frequentemente apresentam baixa autoestima, afetando a performance escolar e os relacionamentos", salienta.

A ESCOLA COMO GRANDE ALIADA

Para a nutricionista Cristiane, a escola pode ser uma grande aliada para a diminuição destes índices em nível de país. "A escola, como uma instituição de grande influência na vida das crianças, é o lugar ideal para desenvolver ações de promoção à saúde e uma alimentação saudável, através da educação nutricional, aplicada nas unidades escolares, assim consegue-se criar atitudes positivas frente aos alimentos e à alimentação; encorajar

A obesidade é uma doença que assusta cada vez mais pelos seus índices no Brasil e no mundo. A prevalência de obesidade no Brasil aumentou 240% nas últimas duas décadas, portanto, é fundamental investir na reeducação dos hábitos alimentares e atividades físicas nas crianças. Nos últimos anos o número de crianças brasileiras de 5 a 9 anos com excesso de peso aumentou de 4% para 16,5% nos meninos e de 2,5% para 12% nas meninas (os maiores índices estão nas capitais da região Sul). Foi-se o tempo que criança saudável era gordinha. Uma criança é considerada obesa quando possui 20% a mais do peso ideal para a sua idade e, infelizmente, as estatísticas estão contra os brasileiros, já que estudos apontam que o Brasil acaba de ultrapassar os Estados Unidos (o país mais gordo do mundo) em matéria de obesidade infantil.

Segundo a endocrinologista Aline Hübner, de São Miguel do Oeste, e que também atende em Maravilha, a obesidade é causada principalmente pela ingestão inadequada de alimentos e pela falta de atividade física, além disso, ela relaciona obesidade a influências genéticas, culturais, psicológicas e biológicas. "Seu tratamento requer um diagnóstico detalhado, orientação nutricional e mudanças no estilo de vida. É importante salientar que cerca de 10% das crianças obesas tem algum distúrbio endócrino-metabólico e, nesses casos, o diagnóstico e o tratamento imediato são ainda mais necessários", observa Aline.

A endocrinologista menciona que na fase do crescimento das crianças é importante que os pais estejam atentos. Brincadeiras de rua, bola, jogos em grupo são positivos tanto para o físico como para o emocional. "O incentivo dessas atividades possibilita maior socialização, afinal, o isolamento provocado pela obesidade é natural", diz. Além disso, a orientação nutricional deve ser diferenciada, individual e prazerosa para a criança. Aline ressalta que é importante que seja implantada gradativamente, sem ser radical. O ideal é tornar a alimentação de toda a família mais saudável, o que faz com que a criança incorpore os novos hábitos como uma rotina.

Tanto os pais como os profissionais da saúde devem trabalhar para evitar que a criança se torne um adulto obeso, pois, segundo a endocrinologista, a criança obesa, na puberdade, tem 40% de chance de ser um adulto obeso e um adolescente obeso tem 70% de chance de manter-se assim na vida adulta. Ela alerta que as complicações mais comuns relacionadas ao excesso de peso podem ser físicas (hipertensão arterial, cardiopatia, diabete, alterações de postura - osteoesqueléticas, dislipidemias) e psicológicas (isolamento social, baixa

No Dia da Conscientização Contra a Obesidade Mórbida Infantil, conversamos com uma endocrinologista e uma nutricionista para conhecer mais sobre esta doença, considerada uma epidemia, e quais os cuidados que os pais devem ter com os baixinhos a fim de evitar o desenvolvimento da doença

a aceitação da necessidade de uma alimentação saudável e diversificada. Além disso, cabe aos órgãos escolares a promoção da compreensão da relação entre a alimentação e a saúde e promover o desenvolvimento de hábitos alimentares saudáveis, pois as práticas alimentares nos primeiros anos de vida constituem marco importante na formação dos hábitos alimentares de nossas crianças", afirmou.

Em Maravilha já foram iniciados os projetos de avaliação nutricional. "Já iniciamos, em algumas unidades escolares, a avaliação nutricional e acompanhamento dos alunos a fim de traçar o estado nutricional de escolares. Esta avaliação vem para subsidiar a formulação de estratégia de atendimento e controle dos problemas detectados principalmente no que se refere à obesidade", explicou.

"A escola tem feito a sua parte, mas cabe também aos pais os cuidados com os filhos, tanto na alimentação saudável como no incentivo à prática de exercícios físicos", finalizou a nutricionista.

Prejuízos ao bem-estar que chegam com os quilinhos a mais

A falta de atividades físicas na era do Iphone e a má alimentação devido aos alimentos industrializados contribuem para o peso a mais e as doenças que chegam junto

A rotina da vida moderna é um dos fatores que contribuem para a má alimentação das crianças e adultos. Refeições rápidas, alimentos industrializados, comidas prontas, contendo excesso de sal, açúcar, gordura e poucos nutrientes são opções. Além disso, a era do Iphone, computador, TV e jogos deixou as crianças ainda mais sedentárias, resultando em uma mistura perfeita para os quilinhos a mais e o comprometimento da saúde, tanto das crianças como dos adultos.

Segundo o Instituto Brasileiro de Geografia e Estatística (IBGE), de 12% a 17% das crianças brasileiras com idade entre 5 e 9 anos são obesas, outro dado alarmante é que 74% delas vão apresentar hipertensão arterial na vida adulta e, quanto mais cedo começar a lidar com o problema, melhores serão os resultados.

A obesidade infantil pode afetar a saúde da criança de diversas formas, sendo a depressão e a baixa

autoestima as mais frequentes, além de dificultar o relacionamento social da criança. Estudos demonstram que as crianças obesas apresentam menor potencial de aprendizado e uma tendência maior para desenvolver problemas psiquiátricos quando comparadas a crianças não obesas.

A tendência da obesidade em crianças é estender-se para a idade adulta: cerca de 40 a 70% das crianças que chegam à adolescência obesas se tornam assim pelo resto da vida.

**A seguir, algumas dicas para pôr em prática na rotina de seus filhos**

- 1 - Priorizar atividades recreativas que envolvam movimento e gasto de energia.
- 2 - Os passeios não precisam, necessariamente, envolver comida.
- 3 - Não permitir que seu filho pule refeições, observar para que a cada 2 ou 3 horas seu filho faça uma pequena refeição, evitando jejuns prolongados.
- 4 - Cuidar com as extravagâncias, combinando a frequência e quantidade para as guloseimas.
- 5 - Os familiares, como avós e tios, devem colaborar com a criança para estimular hábitos alimentares saudáveis.
- 6 - Procure atividades para a criança interagir e não ficar ociosa.

Simone Hübner

✉ E-mail: simone@jornalolider.com.br



Um Toque de Requite

PASTAS MASCULINAS...

Em se tratando de bolsa de trabalho, é preciso levar em conta o design e não somente a funcionalidade do acessório. E não se trata de uma bolsa fashion que pode se destacar mais que você, mas de um acessório que completa seu estilo, nem mais, nem menos.

Afinal, se você é um profissional que se cuida, escolhe com cuidado seus ternos, camisas, gravatas, relógios e sapatos. Então, porque não um olhar mais atento na sua pasta?

Aqui vão algumas dicas para ajudar na escolha:

- Procure bolsas de cores neutras, como preto, marrom escuro, café e azul marinho ou cinza escuro para quem quer sair um pouco do óbvio. Quanto mais colorida a bolsa, mais informalidade ela vai transparecer.

- Couro é sempre a opção com menos chance de se errar. Outros materiais como tecido, canvas ou nylon até podem ser usados, mas tem que se tomar cuidado com a textura e acabamento.

- Sempre teste o peso da bolsa vazia, lembre-se que você vai colocar muita coisa dentro dela.

- Prefira as de estrutura mais rígida, que podem ficar em pé sozinhas.

- Escolha as que têm fechamento com zíper ou fechadura para garantir que importantes documentos não se percam por aí.

- Confira as divisões internas, algumas têm vários bolsos que facilitam a organização.

- As que têm opções de alça e faixa para se levar nos ombros é outra boa opção que ajuda no dia a dia para poder deixar as mãos livres quando precisar pagar o café ou apresentar o cartão de embarque.

ESPERO QUE TENHAM GOSTADO DAS DICAS!

Por hoje é isso. Até a próxima edição...

Bom final de semana a todos!



Divulgação

Maravilha SMOeste
3664-0368 3621-2626

MENEGASSI

revenda

TIM

IPHONE 4s

IPHONE 5s
branco, grafite,
branco c/ dourado.

IPHONE 5



Cinara Furst

Profissão: Profissional de Educação Física

Idade: 25 anos

Hobbies: Viajar, praticar esportes, estar com a família e amigos

Música: Sou eclética

Filme: O som do coração

Livro: Atitudes Vencedoras (Carlos Hilsdorf)

Esporte: Musculação e caminhadas

Formação: Iniciei a graduação em Educação Física pela Universidade de Ribeirão Preto/SP - Unaerp. No ano 2006 até 2009 conclui licenciatura e em 2010 cursei bacharel, concluindo-se em 2011.

Especialização: Especialização em Personal Trainer e Treinamento pela Universidade do Contestado - Campus de São Miguel do Oeste.

Profissão: Sempre me interessei pela área da saúde ligada à atividade física. Desde a infância participava de atividades em grupos, como brincadeiras e jogos. Adorava também as aulas de Educação Física na escola. Escolhi ser profissional desta área por ser fascinante, principalmente por poder contribuir com o bem-estar e a saúde das pessoas.

Carreira: Ainda na faculdade iniciei os estágios na área, primeiro trabalhando em escola, após o término, comecei na área de academia,

como instrutora de musculação. Foi nesse período que me despertou o interesse e a admiração pela profissão. Ao concluir a graduação de bacharel, no ano 2011, retornei para Maravilha e comecei a trabalhar na área. Iniciei meus trabalhos na academia, por dois anos e sete meses. No mesmo período tive a oportunidade de trabalhar com ginástica laboral e foi uma experiência ótima. Atuei com a parceria com uma fisioterapeuta por dois anos e meio em algumas empresas de Maravilha. Em 2013, com parceria de duas colegas de profissão, montamos a Movimentar Atividades Personalizadas, aonde prestamos o serviço de ginástica laboral, alongamentos e acompanhamento individualizado. No dia 15 de outubro de 2013 inaugurei a Espaço Fitness Academia, juntamente com minha irmã Simone Furst, e hoje atuo como instrutora de musculação e *personal trainer*.

Para o futuro: Minhas metas profissionais são continuar me aperfeiçoando, explorando e inovando nessa área ampla ligada à saúde das pessoas. Ampliar e inovar com um ambiente cada vez mais agradável, com equipamentos e atividades diferenciadas. Buscando sempre a satisfação e o resultado de cada aluno/cliente.

Maravilha no futuro: Como maravilhense, tenho orgulho dessa cidade, que hoje está em pleno desenvolvimento. Espero que cada vez se desenvolva mais em todos os setores do comércio, indústria e agricultura. Maravilha hoje é uma cidade de referência em nosso Estado, que vem crescendo a cada dia e com certeza será cada vez melhor para morar e viver aqui.



Ser humilde não é ser menos que alguém. É saber que não somos mais que ninguém". (Carlos Hilsdorf)

Quimara Rossetto/ Free Color



15 anos da menina-moça Alenice sendo registrados pelas lentes da fotógrafa Quimara Rossetto, da Free Color Digital...



Amanhã (1º) quem está comemorando mais um ano de vida é a querida colaboradora da Rádio Líder FM e jornal O Líder Neiva Rintzel. Desejamos a você muitos anos de vida e muitas felicidades... E na segunda-feira (02) é a vez do seu esposo, Rubem, festejar seu aniversário. Felicidades e sucesso são os votos dos amigos e dos colaboradores da WH Comunicações!

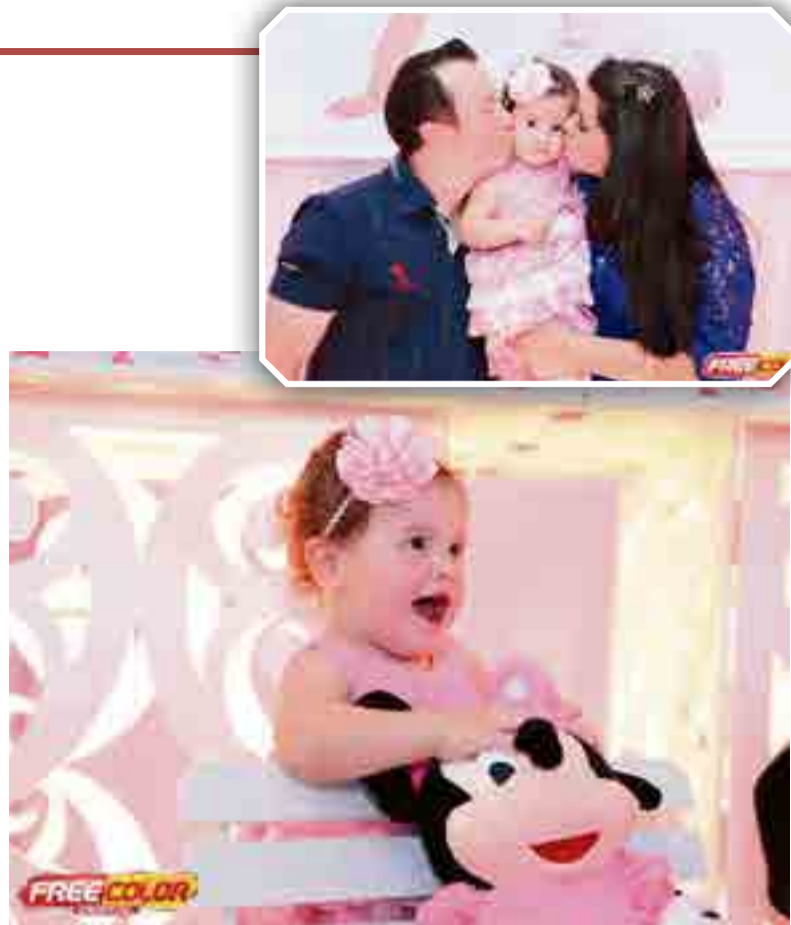

Thayse Soares/ Free Color Digital

Os papais Anderson e Daia Pertussatti estão felizes comemorando o primeiro aninho da belíssima Luiza Valentina. Felicidades a esta linda família!



Parabéns ao fisioterapeuta Matheus Luiz Chitolina pelo aniversário comemorado na sexta-feira (30). Felicidades e muitas alegrias pela passagem deste dia especial! Com carinho, dos familiares e amigos...



Parabéns a Karen Donatti pelo aniversário que foi comemorado ontem (30). Muitas felicidades, sucesso e alegrias por este dia especial. Com carinho, amigos e familiares!



Na próxima quinta-feira (05) quem comemora seu aniversário é a Scharlene Daiani Greff. Parabéns e felicidades por este dia especial!



Multi Assessoria em Documentos parabeniza a sócia-proprietária Andriéli Blatt Filipin pelo seu aniversário, que será dia 1º. Desejamos muitas felicidades e sucesso a você e que Deus te ilumine sempre!



Fotos: Arquivo pessoal

Hoje (31) é o dia do treinador Tiego Drumm festejar mais um ano de vida. Felicidades e sucesso por este dia especial. Parabéns!!!



Divulgação

BODAS DE OURO

"Amemos uns aos outros, porque o amor vem de Deus" (1 João 4:7).

No último dia 17 o casal Sônia e Lício Altreider comemorou 50 anos de amor conjugal. A festa foi realizada na Linha Três Coqueiros. A família Altreider parabeniza o casal pelo exemplo de cumplicidade e amor, e também agradece a comunidade da Linha Três Coqueiros pelo auxílio na organização da festa.

Gilmar Alves de Oliveira
Advogado
OAB/SC 38.973

(49) 3198 1333 - (49) 8846 8455 - (49) 8891 0565

advocaciagilmaroliveira@mhnet.com.br

Avenida 7 de Setembro, 211 - Sala 105 - Edifício Licínio Fábris (Prédio do Bradesco) Centro - Maravilha/SC



Quimara Rossetto/ Free Color



Com um cenário de desenho animado, Sophia Boff festejou ao lado dos familiares e amigos seu aniversário. Os momentos inesquecíveis foram registrados pelas lentes dos fotógrafos da Free Color Digital. Parabéns!



Na próxima quinta-feira (05) quem comemora mais um ano de vida é a colaboradora da Rádio Líder FM Estela Serpa. Desejamos a você muitas felicidades por este dia especial... E que essas alegrias se perpetuem para sempre na sua vida. Parabéns e muitas felicidades. Com carinho, colegas da Rádio Líder e jornal O Líder Maravilha!

Fotos: Arquivo pessoal



Hoje (31) é o dia da Franciele Grenzel festejar seu aniversário. Parabéns!

Divulgação



Amanhã (1º) quem pagará a festa é a belíssima Jhenyfer Dagostini. Que as alegrias deste dia especial permaneçam para sempre no seu coração. Parabéns!



No último sábado (24) a linda Laís Cadore Giacomim festejou mais um ano de vida com os amigos e familiares. Parabéns e que os anjinhos da guarda estejam sempre ao seu lado!



A equipe do Vitalità Cabelo e Estética parabeniza a colaboradora Marieli Alves Bersch, que comemora seu aniversário na próxima terça-feira (03). Muitas felicidades!

Divulgação



Parabéns a Helena Gabriela Ferri, pelo aniversário que foi comemorado na última sexta-feira (30). Felicidades!

“Gratidão não é apenas a mais rica das virtudes, mas sim a mãe de todas as outras”.

(filósofo grego Cícero)

Já é comprovado cientificamente que as pessoas gratas tendem a ser mais felizes, pelo fato de que valorizam mais do que possuem e não ficam alimentando a ansiedade em torno daquilo que não tem. Sejamos gratos, sempre!



DEIXE-SE CONQUISTAR

O presente do dia dos namorados está aqui!

49 3664-0487

duetto.modes

www.duettomodes.com.br

DUETTO MODAS

Karine Müller

✉ E-mail: karine@jornalolider.com.br



Moda & Estilo

Fotos: Divulgação

As polainas não são novidade, mas fazem parte dos acessórios obrigatórios para o inverno desde os anos 80, quando uma única imagem de inspiração tornou esse acessório um desejo para todas as mulheres.

O look da atriz Jennifer Beals no filme Flashdance foi o grande inspirador, composto por moletom, top e polainas. Tenho a impressão de que essa imagem foi inspiração para alguém influente na moda do inverno 2014, pois assim como



as polainas, os moletoms também estão com tudo.

Quentinhas e a cada estação mais estilosas, elas nunca saem de moda, e saber usar de forma

correta é indispensável.

Já no inverno 2013 elas foram vistas em materiais diferentes. Fugindo daquela polaina esportiva de fio, os estilistas apostaram em



matérias como couro e peles, que inovaram a polaina, deixando-a moderna e chique para ser usada com looks mais sofisticados e noturnos.

Para o dia a dia o segredo

é combinar com seu look, deixando ela em evidência, apostando em cores diferenciadas ou apenas esquentando as canelas com cores neutras e harmoniosas.



Karine Müller

designer de moda

www.karinemuller.blogspot.com
modakarine@gmail.com

Facebook: Karine S. Müller
49.8832.2054

Você #jornaloliderMH



O destaque do Jornal O Líder Maravilha desta edição vai para o casal Elias e Terezinha Genesini, pelos 56 anos de casados comemorados neste sábado (31). Parabéns!!!

Quer aparecer no jornal O Líder? Poste uma foto no Facebook utilizando o #jornaloliderMH



CINEMA EM CASA

A MENINA QUE ROUBAVA LIVROS

Durante a Segunda Guerra Mundial, uma jovem garota chamada Liesel Meminger (Sophie Nélisse) sobrevive fora de Munique através dos livros que ela rouba. Ajudada por seu pai adotivo (Geoffrey Rush), ela aprende a ler e partilhar livros com seus amigos, incluindo um homem judeu (Ben Schnetzer) que vive na clandestinidade em sua casa. Enquanto não está lendo ou estudando, ela realiza algumas tarefas para a mãe (Emily Watson) e brinca com o amigo Rudy. (Classificação 12 anos)



AJUSTE DE CONTAS

Billy "The Kid" McDonnen (Robert De Niro) e Henry "Razor" Sharp (Sylvester Stallone) foram grandes boxeadores que, agora, estão aposentados. Entretanto, mesmo tendo subido no ringue pela última vez há décadas, eles aceitam se enfrentar em uma última luta para desempatar o confronto histórico. Enquanto se preparam para o confronto, os dois terão que confrontar pessoas de seus passados: a bela Sally (Kim Basinger) e o filho B.J. (Jon Bernthal). (Classificação 12 anos)



O AMOR
está no ar, o amor nos inspira!



Leite fermentado ajuda a combater a diarreia?

Verdade. Os lactobacilos presentes no leite fermentado competem com as bactérias nocivas no organismo, modificando e colonizando a flora intestinal com germes benéficos, informa o nutrólogo Mauro Fisberg, de São Paulo. Assim, o consumo desse tipo de bebida pode abreviar a duração da diarreia.



Fotos: Divulgação

Tomar sorvete no inverno dá dor de garganta?

Mito. O que provoca inflamações na garganta são amigdalites e faringites, que são vírus e bactérias, a culpa não é daquele delicioso sorvete. Aliás, se estiver com dor na garganta, o sorvete pode ajudar, já que alimentos em baixa temperatura diminuem a sensação de dor.



Leite morno ajuda a dormir?

Verdade. Não existem estudos que realmente comprovem a eficácia da bebida na hora de cair no sono, mas o leite possui, sim, uma substância que provoca o relaxamento e ajuda na hora de ir pra cama.



Games

Henrique Hübner



Halo: Reach

Divulgação

É um jogo de tiro em primeira pessoa desenvolvido pela Bungie e publicado pela Microsoft Game Studios na plataforma Xbox 360. Reach foi lançado na América do Norte, Austrália e Europa no dia 14 de setembro de 2010. O jogo se passa no ano 2552, onde a humanidade está em guerra com os Covenant. O jogador controla Noble Six, um membro de um esquadrão de elite, em sua batalha pelo mundo de Reach. Conforme os Covenant começam seu ataque ao planeta, o UNSC começa seu fútil esforço em impedir a invasão alienígena.

Halo: Reach foi anunciado pela primeira vez na Electronic Entertainment Expo de 2009 em Los Angeles, Califórnia, com o primeiro trailer da ação em jogo exibido durante a Spike Vídeo Game Awards de 2009. Os jogadores que tivessem comprado Halo 3: ODST podiam participar de um beta multiplayer de Halo: Reach em maio de 2010; o beta permitia que a Bungie obtivesse opiniões e respostas dos jogadores para detectar falhas e ajustar a jogabilidade antes de entregar a versão final. Os desenvolvedores se concentraram em criar um mundo envolvente, inimigos mais difíceis e gráficos e som atualizados.

Campanha

O jogo se inicia com a vista do planeta Reach em ruínas e então a cena volta para acontecimentos anteriores à invasão Covenant. A Equipe Noble, enviada para descobrir por que um relé de comunicações foi desligado, descobre forças Covenant em Reach. Logo após, a equipe defende a Base Sword, uma instalação do Escritório de



Inteligência Naval (ONI), a partir de uma nave Covenant capturada. A equipe então conhece Catherine Halsey, uma cientista e o "cérebro" por trás do programa Spartan e sua armadura, MJOLNIR. Halsey então informa a Equipe Noble que as forças Covenant estavam em busca de informações importantes.

Recepção e crítica

Halo: Reach arrecadou US\$ 200 milhões no dia de seu lançamento, marcando um novo recorde para a franquia. O jogo vendeu bem na maioria dos países, passando rapidamente para três milhões de unidades vendidas em seu primeiro mês na América do Norte. A recepção crítica foi positiva; críticos de publicações como IGN, GamePro e Official Xbox Magazine o nomearam como o melhor título Halo até o momento. Reach foi o último jogo da Bungie na franquia Halo; os títulos futuros foram passados à subsidiária da Microsoft, 343 Industries.

É ISSO AÍ PESSOAL! ESSA FOI MAIS UMA DAS MINHAS DICAS, ESPERO QUE TENHAM GOSTADO! BOM FINAL DE SEMANA E FIQUEM COM DEUS!

Livros

DIÁRIO DE UM BANANA, V.8 - MARÉ DE AZAR

Greg Heffley está chateado. Seu companheiro de todas as horas, Rowley, o abandonou, e encontrar novos amigos na escola acabou se revelando uma tarefa muito difícil. Para mudar de estratégia, Greg decide arriscar e tomar decisões de acordo com sua sorte. Será que um lance de dados pode mudar as coisas, ou a vida de Greg está destinada a ser uma maré de azar?



DESEJO ATÉ ONDE ELE PODE TE LEVAR?

O que move o desejo? A paixão, a coragem, a força? A obsessão de uma mulher, que desafiou o seu próprio destino para viver um amor proibido. Uma história arrebatadora, que vai desafiar tabus e expor um amor atormentado, originado em vidas passadas.



DESDE O PRIMEIRO INSTANTE

Rachel acabou de romper um noivado e está decidindo o que vai fazer da vida. Quando ela se encontra casualmente com Ben, um amigo dos tempos da faculdade, seu coração balança. Na época não rolou, mas agora ele parece tão mais interessante... O problema é que Ben está casado, 'fora do mercado', como se costuma dizer. Ok, hora de partir para outra. Rachel não é nenhuma mocinha ingênua, dessas que se deixam levar pela emoção. O fato de Ben ser lindo, educado, engraçado, nobre e fiel não é suficiente para tirar Rachel do seu eixo. Claro que não. Na verdade, ele é o "companheiro perfeito". Pena que seja tão fiel! Apaixonar-se pelo melhor amigo é o sentimento mais gostoso do mundo, mas também é assustador.



Variedades

SEGUNDA

TERÇA

QUARTA

QUINTA

SEXTA

SÁBADO



GLOBO

SEGUNDA-FEIRA 02/06 Zelão elogia a capacidade intelectual de Serelepe para Rodapé. Gina diz à mãe que não votará em Ferdinando. O prefeito das Antas pede ao Padre Santo que avise a Juliana sobre o atraso no pagamento de seu salário. Juliana comenta com Renato sobre a dificuldade que ele terá de manter o posto de saúde. Juliana fala para Gina que terá de dar aula em outro lugar caso a prefeitura das Antas não tenha recursos para pagar seu salário.

Serelepe avisa a Zelão que não vai procurar Pituca para reatar sua amizade. Padre Santo cogita a possibilidade de greve dos professores por causa do atraso nos salários e o prefeito das Antas se irrita. Ferdinando diz ao pai que não quer mais que Zelão seja seu segurança. Serelepe resolve parar de frequentar a escola por entender que já sabe ler e escrever e se despede de Juliana. Zelão declara seu amor para Juliana.

Gina conta a Pedro Falcão que Zelão desrespeitou Juliana. Mãe Benta tem compaixão por Zelão pelo amor que o rapaz nutre por Juliana e comenta sua preocupação com Rosinha. Renato sente ciúmes de Juliana com Zelão e acaba brigando com a professora. Catarina comenta com Epaminondas que gostaria de saber quem são os pais de Serelepe.

Serelepe diz a Pituca que não sabe quem são seus pais, e deixa claro que não gosta de falar sobre o assunto. Juliana não aceita a companhia de Renato nem de Zelão no caminho para a casa de Pedro Falcão. Renato e Zelão discutem. Catarina mostra para Epaminondas o livro escrito por Ferdinando. Gina conta que deixou Ferdinando esperando porque ele ameaçou beijá-la. Zelão diz à mãe que ficará com Juliana de qualquer jeito.

Serelepe conta para Ferdinando que Zelão tem a intenção de raptar Juliana. Ferdinando avisa a Juliana do perigo que ela corre com Zelão e decide levar a professora para a casa de Pedro. Epaminondas avisa a Zelão para não se aproximar de Juliana. Ferdinando e Gina se estranham quando ele a impede de usar sua arma para atirar em Zelão.

Ferdinando garante para Gina que está gostando dela. Epaminondas ameaça deserdar Ferdinando caso ele se apaixone por Gina. Juliana diz a Pedro que sente pena de Zelão. Epaminondas entrega a arma que tomou de Zelão e faz o empregado prometer que não fará nada de errado. Ferdinando diz para Epaminondas que pretende conversar com o prefeito antes de assumir a oposição e afirma que levará Gina com ele.



GLOBO

Jonas explica aos participantes as regras da próxima etapa da disputa. Pamela avisa a Megan que vai procurar mais informações sobre Davi. Alex e Maria pensam em sua vingança contra Brian. Jack chega na Califórnia e é recebido por Brian e Dorothy. Jonas leva Verônica para acompanhar a prova com ele. Maria e outras ex-namoradas de Brian o difamam na TV, e Evangelina o defende. Pamela pede para Rita não contar para Herval que ela esteve na Plugar.

Manu e Davi se aproximam durante a nova etapa do concurso e começa a pintar um clima entre os dois. Verônica janta com Jonas e tenta falar com ele sobre sua família. Jonas avisa a Pamela que passará a noite acompanhando o desempenho dos candidatos. Pamela sente falta de ter um projeto só seu. Evangelina termina o noivado com Brian. Brian é preso. Iracema e Gláucia se encontram e se alfinetam. Herval convida Pamela para sair.

Cidão convence Dante a fazer um acordo com ele. Alice termina o namoro com Matias. Evangelina pede para falar com Brian. Pamela relembra o que Olinda disse quando leu sua mão. Sílvio flagra Marisa com Vander, e Gláucia comemora. Edna aconselha Verônica a não se envolver com Jonas. Rita descobre que Dante fará um show com Cidão. Pamela e Jonas discutem antes do programa. Vander incentiva Matias a pegar a Van de Cidão para ajudar Alice.

Jonas se preocupa com o estado de Brian. Dante se apavora quando Matias conta que provocou um acidente com a Van de Cidão. Jonas se preocupa com a carta que pediu para Brian guardar. Danusa fica interessada em Matias. Lara leva um fora de Shin. Verônica fica constrangida com os comentários de Megan sobre Jonas e acaba deixando seu gravador na mansão. Pamela pensa em Herval. Gláucia discute com Marisa. Herval convida Pamela para um evento na Plugar.

Verônica implora que Jonas vá embora. Jack guarda o envelope grená. Lara reclama de Shin para Iracema. Dante conta para Cidão o que aconteceu com sua Van. Alice briga com o ex-namorado. Cidão exige que Matias trabalhe para ele para pagar a dívida de Dante. Pamela chega para o evento na Plugar. Herval e Pamela se beijam. Iracema conversa com Shin sobre a festa de Tomás. Jojô afirma para Verônica que Jonas armou para ficar com ela.

Jack avisa a Brian que Alex leu a carta que estava no envelope grená. Cidão chama Matias para um trabalho e Rita se desespera. Megan tenta seduzir Davi. Brian conta para Jonas que Alex e Jack sabem do conteúdo do envelope. Megan convida Danilo para sair. Gláucia pega fios de cabelo de Danilo. Vander briga com Danilo por causa de Megan. Brian pega o envelope grená no quarto de Jack.



GLOBO

Virgílio fica chateado ao ver que Helena não se desfez de sua caixa de lembranças e decide sair de casa. Bárbara recebe flores de Lucas, deixando André incomodado. Chica conta para Luiza que Virgílio abandonou Helena. Luiza visita Virgílio no hotel. Marina prepara um jantar para Clara. Embriagado, Felipe atende uma criança e dá um diagnóstico errado. O paciente de Felipe dá entrada no hospital em estado crítico.

Alice vai com Nando ao presídio interrogar um suspeito de estupro. Helena e Chica internam Felipe em uma clínica de reabilitação. Jairo diz a Juliana que vai levar Bia para uma feijoada na comunidade. Marina e Vanessa pensam na proposta de sociedade de Branca. Ivan ouve Clara e Cadu discutem sobre separação. Gabriel incentiva a mãe do menino a denunciar Felipe. André se incomoda ao ouvir Lucas convidar Bárbara para viajar com ele. Jairo e Juliana chegam à comunidade com Bia.

Virgílio fica feliz com a visita de Benjamim, que se surpreende ao saber que o filho se separou de Helena. Juliana se preocupa com Bia, que brinca com as crianças da comunidade. Dulce leva Pedro Paulo para conhecer o campus da universidade. Os idosos reclamam da comida da casa de repouso com Miss Lauren e ameaçam denunciá-la. Juliana se irrita ao ouvir de Jairo que algumas pessoas dizem que ela foi a responsável pela morte de Gorete.

Chica fala para Helena que lamenta que Virgílio tenha saído de casa. André começa a perceber que sente por Bárbara algo além da amizade. Luiza diz a Laerte que gostaria de fazer uma cerimônia de casamento na igreja. Shirley diz a Selma que uma cartomante previu seu futuro feliz com Laerte. Cadu admite para Nando que está prestes a perder Clara para Marina. Selma mostra satisfação ao saber da separação de Helena e Virgílio.

Ana se preocupa com Virgílio ao falar com ele por telefone. Verônica enaltece a atitude de Cadu de espalhar pelo bistrô cartazes de incentivo à doação de órgãos. Nando e Virgílio conversam sobre relacionamentos e falam de Helena e Juliana. Laerte se lembra do fracasso de seu casamento com Helena e fica nervoso. Murilo é chamado para mais uma campanha publicitária, mas acha o cachê baixo e não aceita a proposta.

Felipe agradece Chica e Helena por cuidarem dele e pede que elas não o tirem da clínica de reabilitação. Alice diz a Malu que já sabe o nome do segundo suspeito de ter violentado Neidinha. Gabriel e Silvia terminam o relacionamento porque ela insiste em defender Felipe. Laerte aceita se casar na igreja e Luiza já começa a fazer os preparativos. Cadu sofre ao ver que Clara prefere a companhia de Marina. Chica diz a Ricardo que está com uma intuição ruim em relação a Branca.



RECEITA

CUSCUZ DE FRANGO E LEGUMES

Divulgação



Ingredientes:

- 1 xícara (chá) de painço
- ½ xícara (chá) de água
- 1 peito médio de frango em cubinhos
- 2 alhos picados
- ½ colher (chá) de cominho
- 1 colher (sopa) de mostarda
- 1 colher (sopa) de cúrcuma
- Sal e pimenta vermelha em flocos a gosto
- 2 colheres (sopa) de óleo
- 1 abobrinha grande em cubinhos
- 1 cenoura média, sem casca, em cubinhos
- 1 tomate grande, sem sementes, em cubinhos
- 1 xícara (chá) de água ou caldo de legumes
- 2 colheres (sopa) de cheiro-verde picado

Modo de preparo

Levar ao fogo o painço com a água até ferver. Tampe a panela e retire do fogo. Deixe descansar enquanto prepara o restante. Tempere o frango com o alho, o cominho, a mostarda, a

cúrcuma, o sal e a pimenta. Deixe tomar gosto por 30 minutos. Aqueça o óleo e junte o frango, mexendo até dourar. Adicione os ingredientes restantes, menos o cheiro-verde, e cozinhe até que fiquem macios, mas sem desmanchar. Afofe o painço cozido com um garfo e coloque em uma travessa. Cubra com o refogado, polvilhe o cheiro-verde e sirva.

Bom apetite!

Agenda de EVENTOS



Programa-se

✓ SÁBADO (31)

Seminário da Luz - Maravilhas Park Hotel - Seicho-No-Ie

Jantar-dançante - Salão Paroquial Católico - Clube de Mães Vitória

✓ DOMINGO (1º)

Festa do Padroeiro - Salão Paroquial Católico - Comunidade Católica Novo Bairro

Festa de Idosos - Salão da Comunidade - Comunidade

✓ SÁBADO (07)

Jantar-dançante Água Parada - Salão da Comunidade - Comunidade

1º Encontro de Violões - Departamento de Cultura - Centro Socio-cultural

✓ DOMINGO (08)

Festa do Padroeiro - Salão Tope da Serra - Comunidade Católica

HORÓSCOPO

Áries

Fará sucesso na hora da conquista. No romance, terá a segurança que tanto sonhou. Profissionalmente, o desejo de ser valorizada tende a crescer. Tome iniciativas. É hora de agir de modo prático com relação a dinheiro. Compromissos familiares vão exigir grande parte da sua atenção. Se pretende iniciar uma reforma ou fazer reparos no lar, vá em frente!

Touro

A vida amorosa recebe uma nova injeção de ânimo, mas evite idealizar quem ama. Construa seu romance em bases sólidas. Relações superficiais não terão vez. Bom momento para lançar ideias e iniciar os projetos que tem em mente. Seu tino comercial está aguçado e há boas chances de faturar. Procure dar mais atenção à sua família.

Gêmeos

É forte o desejo de estar junto de quem ama. Um pouco de mistério pode surtir efeito, mas evite segredos sobre os seus sentimentos. A tendência é fugir de qualquer tarefa pesada. Em compensação, poderá se destacar nas profissões com as quais se identifica. Há sinal de melhora nas finanças. O astral indica que os vínculos familiares têm tudo para se estreitar.

Câncer

A dois, o clima é de comprometimento. Não tenha medo de abrir seu coração. Se está sozinha, aguarde surpresas com um encontro ocasional. Trabalho que exija energia mental vai fluir com facilidade. Encare o futuro com otimismo e invista melhor no longo prazo.

Leão

Romance com colega de trabalho ou pessoa de destaque social recebe boas energias. No romance, o companheirismo vai marcar a relação. Estará mais receptiva às pessoas com quem trabalha. A sua produtividade pode ser maior se trabalha em equipe.

Virgem

O desejo de liberdade pode falar mais alto. Experimente quebrar a rotina. A paixão vai dar o tempero que estava faltando à intimidade a dois. No trabalho, é hora de unir a fé ao senso prático. Fase boa para tentar receber o que lhe devem. Procure curtir mais os parentes e os amigos mais chegados. O seu lado protetor vai ganhar espaço nesse período.

Libra

Vida amorosa instável. Não tente esconder as suas verdadeiras intenções. Aposte na sensualidade e tornará essa fase inesquecível. No trabalho, é preciso ser prática neste período. Mudanças na sua rotina podem ser favoráveis. Não deixe que as questões materiais afetem as suas relações. Vai bater forte a necessidade de falar de suas emoções com familiares.

Escorpião

A dois, estará mais inclinada a quebrar regras. Convém ter cuidado com sua inconstância. Aproveite a energia sexual em alta a seu favor. Saberá ajustar-se às pessoas com quem convive com facilidade. Ideal para quem trabalha com o público ou precisa da colaboração de terceiros. Zelar pelos relacionamentos familiares será de extrema importância.

Sagitário

Intensifique os contatos com quem ama, principalmente se namora colega de trabalho. Interesses em comum vão fortalecer a relação. No trabalho, há chance de conquistar um pouco mais de autonomia. Quanto mais liberdade de ação você tiver, mais produtivo será o seu serviço.

Capricórnio

A dois, o desejo de liberdade vai falar mais alto. Se está solteira, paquera com colega de trabalho promete dar alegria. A paixão de fazer o que gosta vai se sobressair. Dedique-se a uma atividade que lhe dê prazer e veja como tudo melhora.

Aquário

Notícias de um amor antigo. Se é casada, ficar em casa com seu par vai se revelar extremamente prazeroso. Crie um clima aconchegante e arrase no sexo! Há chance de descobrir maneiras alternativas de ganhar dinheiro. Trabalhar em casa ou por conta própria pode ser vantajoso. É um bom momento para mexer com a decoração do seu lar.

Peixes

Sintonia na relação a dois, mas evite segredos. Romance do passado tem boas chances de ser retomado. Terá muita facilidade de expressão. Não deixe de explorar suas ideias: mostre do que é capaz. Prosperidade, principalmente pra quem trabalha por conta. Reconhecer o bem que lhe faz a presença das pessoas queridas é um bom sinal para nutrir esses laços.

PALAVRAS CRUZADAS DIRETAS

www.coquetel.com.br

© Revistas COQUETEL

| | | | | | |
|--|-------------------------------------|--------------------------------------|---|--|------------------------------------|
| Refletem o valor dos grandes jogadores de futebol para os seus clubes, e encarecem a folha de pagamentos | Herói que decapitou a Medusa (Mit.) | "Audácia do (?)", antiga expressão | Corajosa Homem vaidoso (fig.) | Cargo político mais importante em disputa no Brasil, em 2014 | (?) de vômito, sintoma da gravidez |
| Chatear | | | | Tiro certeiro (pop.) | |
| | | | Através, em inglês | Averse com gestos | |
| Artimanha típica do pôquer (pl.) | | | Nosso, em inglês | Voto do padre | |
| Fiscaliza as eleições no Brasil (sigla) | | Orixá dos raios e dos trovões (Rel.) | | | Logo |
| Questão de natureza social e biológica abordada nos estudos sobre o gênero (Lit.) | | | Sufixo de "profetisa" | | Ferramenta do lavrador |
| Fazer (?): exigir esforço | Formato de espelhos | Produto para higiene | Menino do Folclore | | |
| "Atlântico", em Otan | | Propagar (fig.) | | | |
| Crítério violado pela falácia | | | | Foco de ínguas no corpo humano | |
| | | | | E, em inglês | Título de rei persa |
| "A (?)", novela com Claudia Raia (2008) | | (?)-condicionado: refrigerantes | "Risco" que corre o metal exposto ao ar livre | | |
| | | | | (?) de luz, arma dos Jedis (Cin.) | Apartamento (red.) |
| Baterias de lanternas e câmeras fotográficas | Museu de Arte Moderna (sigla) | | | | Faz soar o violino |
| Selton Mello, ator mineiro | | Violeta Parra, compositora chilena | | | Jurisdição (Dir.) |
| O espírito do Tio Patinhas (HQ) | | | Mar de (?): era o 4º maior lago do mundo | | Aeronáutica (abrev.) |
| Máquina com modelos a laser e a jato de tinta | | | | Personagem de "O Guarani" (Lit.) | |

BANCO 3/and — our. 4/bote — dana. 6/across — alçada — lógica. 27



Solução

| | | | | | | | | | | | |
|---|---|---|---|---|---|---|---|---|---|--|--|
| A | R | O | S | S | E | R | P | M | I | | |
| C | E | C | O | H | V | V | | | | | |
| T | V | V | | B | I | | W | S | | | |
| B | | | L | V | D | V | | O | | | |
| P | | | I | S | V | H | T | I | P | | |
| H | | | I | X | O | | R | V | R | | |
| V | X | V | T | I | R | O | L | V | F | | |
| D | N | V | V | C | I | G | O | T | | | |
| E | N | O | B | | N | V | | | | | |
| N | V | S | I | | R | V | U | S | | | |
| D | V | D | I | T | V | U | X | E | S | | |
| S | I | C | O | D | O | S | O | | | | |
| S | O | R | C | V | E | R | T | | | | |
| E | N | V | S | E | F | E | T | B | | | |
| R | V | T | N | E | O | O | P | V | | | |
| P | | | | O | B | | | | | | |

PIADAS

O POLICIAL E O PINGUIM
Um homem estava a andar pela rua quando encontrou um pinguim. Agarrou no pinguim e deu-o ao primeiro policial que encontrou na rua.
Policial: - O que quer que eu faça com um pinguim?
Homem: - Sei lá, leve-o ao jardim zoológico.
No dia seguinte, quando o homem estava a andar pela rua outra vez, viu o mesmo policial na rua com o pinguim.

Homem: - O que está fazendo?
Não te disse para levar o pinguim ao jardim zoológico.
Policial: - Sim, eu o levei ontem, mas hoje vamos ao cinema.
VOLTA BREVE
O sujeito abre a porta e dá de cara com a sogra.
- Olá, sogrinha! - Cumprimenta ele, fingindo satisfação. - Que bom que a senhora veio nos visitar. Então ele percebe que ela está com uma maleta nas mãos.

- Quanto tempo a senhora pretende ficar com a gente?
- Pergunta, preocupado.
- Ah! Acho que até vocês se cansarem de mim!
- Sério mesmo? Não vai nem tomar um cafezinho?

CASAMENTO NO CÉU
O casal de noivos estava indo para o casamento na igreja quando correu em um grave acidente de carro. Na entrada do céu, a noiva estava fura de raiva e protesta:

- Poxa São Pedro, logo hoje que a gente ia casar acontece uma coisa dessas.
- Minha filha, assim é a vida, isto é, a morte. - Explica o porteiro do céu.
- Será que não tem jeito de o senhor resolver a nossa situação - Diz o noivo. - E fazer o nosso casamento aqui?
- Aguardem um pouco aí, deixa eu ver o que posso fazer. Ele demora pra voltar... Duas horas depois, chega trazendo o padre com ele.

- Muito bem! Aqui tem um padre para fazer o casamento de vocês. Mas tem uma condição.
- Qual?
- Aqui não tem divórcio! O casamento vai ter de ser por toda a eternidade.
- Puxa, mas toda a eternidade é muito tempo! - Reclama o noivo. - E se o nosso casamento não der certo?
- Azar o de vocês! Pra achar um padre aqui no céu já foi um custo, imagina um advogado!

FOTOERO MARAVILHA

Tecnologia dos drones são tendência no mercado

Empresa maravilhense vem investindo em robôs voadores ou veículos aéreos não tripuláveis (drones) que estão revolucionando o mercado em vários setores

Os robôs voadores ou veículos aéreos não tripuláveis estão cada vez mais obtendo espaço no ramo de imagens aéreas para as mais diversas aplicações e prestações de serviços. Com esses equipamentos, vem crescendo o ramo imobiliário, construção civil, agricultura, etc., mas o mercado imobiliário vem usando essa tecnologia com mais frequência na região, pois permite apresentar ao futuro comprador novos ângulos e perspectivas muito particulares sobre determinado imóvel.

Fotoero Maravilha é uma empresa dedicada a fazer fotos e filmagens aéreas de alta resolução com tecnologia inovadora e novas perspectivas sobre os serviços prestados. Utiliza um equipamento de controle a um custo acessível, se comparado com o custo do serviço executado com aeronaves tripuláveis convencionais. A empresa também associa seus conhecimentos



Equipamento de alta tecnologia utilizado para a captura de imagens aéreas

com equipamentos de última geração, para oferecer um serviço de ótima qualidade. Tem como principal objetivo a captura de imagens aéreas de diversas atividades, para atender as necessidades dos clientes em seus empreendimentos.

Os serviços de fotografia e filmagens aéreas podem ser utilizados em vários segmentos de mercado e para os mais variados fins, como acompanhamento de obras, fotografias e filmagens institucionais de empresas, propriedades rurais e urbanas, sítios, hotéis, clu-



Fotos: Fotoero Maravilha

Itaipu Rural Show também foi fotografada pelo drone

bes, eventos (feiras), cidades, etc.

São usados dois equipamentos de alta tecnologia, com GPS integrado. Um drone de controle, com câmera fotográfica de última geração, que permite subir a uma altura máxima de 300 metros, e um segundo drone de longo

alcance, para registrar imagens de diferentes ângulos e alturas.

Conforme a empresa, em breve estarão operando com a possibilidade de ver tudo o que a câmera capta do alto, sendo que essa tecnologia irá somar para o desenvolvimento da região.



Fotos proporcionam ângulos e perspectivas diferentes



Foto aérea do Loteamento Universitário

Tecnologia de ponta em fotos e filmagens Aéreas

**FOTOERO
MARAVILHA**

Comemoração Comunidade Nossa Senhora de Fátima realiza festa da padroeira

Amanhã (1º) a comunidade de Nossa Senhora de Fátima, do Novo Bairro, realiza festa em homenagem à padroeira. A festividade, que já é tradicional, inicia com procissão às 08h30, saindo da Igreja Nossa Senhora de Fátima, passando pelas avenidas Maravilha e Anita Garibaldi e Rua Duque de Caxias, até a Igreja Matriz, com início da celebração às 09h. A procissão é organizada pelos ministros e a pastoral do dízimo. O almoço será servido ao meio-dia, no salão paroquial católico, e à tarde, a partir das 14h, haverá matinê.

CONTABILIDADE

Contamar inaugura nova sede

Nova sede da Contamar está localizada na Avenida Sul Brasil, Edifício Dubai, sala 401

RENATA MATTIA

Foi realizada na tarde da quarta-feira (28) a inauguração da nova sede da Contamar. As sócias-proprietárias Jucilei Honaiser, Sílvia Vogel e Teresinha Vogel, juntamente com os colaboradores do escritório, receberam autoridades, clientes e amigos na data.

Na oportunidade, Sílvia Vogel ressaltou que o dia marcou a realização de um sonho. "Queremos agradecer a todos que estão prestigiando este

momento especial para toda a família Contamar. Temos certeza que hoje, o mentor de tudo isso é meu pai, Ari Vogel, onde quer que esteja, está sorrindo pela nossa conquista", disse, emocionada. Jucilei afirmou que a família e os colaboradores do escritório são a base destas realizações. "Com certeza, sem o apoio da família e dos colaboradores, que automaticamente se tornam a nossa segunda família, não estaríamos aqui para inaugurar a nossa nova sede", salientou.

Para finalizar, Teresinha Vogel, esposa do contador e primeiro proprietário da Contabilidade Maravilha, Ari Vogel (im memoriam), disse estar muito feliz em ver tantos clientes e amigos prestigiarem o ato inaugural. "Para nós é um orgulho ver todos aqui. Agradecemos mais uma vez o apoio e a presença", ressaltou.

Em seu pronunciamento, a prefeita, Rosi Maldaner, destacou o orgulho de estar presente neste momento. "A Cidade das Crianças sente-se orgulho-

sa por ter profissionais que investem e acreditam no município. Parabéns às empresárias, que são guerreiras e merecerem todo o sucesso", disse.

O ministro da Igreja Católica Adélio Majolo realizou a bênção dos ambientes da nova sede da Contamar, e após, os convidados prestigiaram um coquetel na sala de reuniões da empresa. "Agradecemos a presença de todos neste dia tão especial para o nosso empreendimento", finalizaram as sócias-proprietárias.

Fotos: Renata Mattia/O Líder



Sócias-proprietárias fizeram o descerramento da fita inaugural



Autoridades, colaboradores, clientes e amigos prestigiaram o ato

Itá, uma cidade organizada e encantadora.

Resultado de um trabalho sério e muito comprometido.

GOVERNO DE ITAJAÍ

O LÍDER PERTO DE VOCÊ!

BAIRRO UNIVERSITÁRIO



Da área rural para a urbana

Local pertencia à Linha Menegassi e, com a vinda da universidade, nos anos 90, passou a ser urbanizado, formando o Bairro Universitário

ISABEL MÜLLER E ILAINE ROHDEN

O Bairro Universitário é um dos mais novos de Maravilha, porém, antes mesmo de ser área urbana, o local pertencia à Linha Menegassi. Anacleto Domingo Menegassi, 81 anos, firmou residência em Maravilha no dia 22 de setembro de 1952, antes mesmo de o local levar seu sobrenome, como Linha Menegassi.

Ele foi o primeiro morador da redondeza, já os outros moradores chegaram somente dois anos depois. Ele sempre trabalhou na agricultura e até hoje preserva uma grande área de terra no local. "Faz 62 anos que moro nesta linha,

quando vim para Maravilha era tudo sertão e tinha aproximadamente 60 casas em todo o município. Aqui onde moro era somente mato, e na época era difícil para os meus filhos ir à escola, pois estudavam na Escola Saete, que ficava bem longe. Por causa disso eu e minha família mudamos para um local mais próximo e aqui estamos há 38 anos", afirma.

Menegassi conta que abriu muitas ruas, como a Rua Menegassi do Novo Bairro, que levou seu sobrenome. "Essa rua dava acesso à minha casa, então fomos abrindo, assim como hoje a Avenida Dr. Orlando Valério Zawadzki. Fomos derrubando tudo a muque, com enxada, foice e machado, era tudo mato, além disso, foi eu quem fiz os bueiros, todos do mesmo modo. Era difícil, mas eu sempre tive saúde para trabalhar", lembra.

Ele salienta que a energia elétrica chegou anos depois, na época em que era vereador. "Fizemos requerimentos para o Estado e logo após foi instalada a luz, na época éramos em cerca de 12 moradores na comunidade e depois dessa conquista o local foi denominado Linha Menegassi, em homenagem ao meu sobrenome. Também fiz requerimento para a instalação da luz nas linhas Zanolla e Poletto, demorou um ano e pouco, mas onde não tinha luz eu ia solicitando e onde não tinha era colocado, e assim sucessivamente", diz Menegassi.

O bairro se concretizou efetivamente com a vinda da Universidade do Oeste de Santa Catarina (Unoesc), em 1996. A área de terra foi adquirida de Anacleto e, conforme ele, uma das condições era fazer o acesso. "Primeiro arrumaram a estrada e depois foi feito o asfalto, eu dei o terreno na condição de construir o asfalto. Eram 13 hectares de terra e quatro foram para a construção da faculdade", destaca Menegassi.

Fotos: Arquivo Unoesc



Primeiro bloco construído da universidade



Isabel Müller/O Líder

Anacleto Domingo Menegassi foi pioneiro do bairro

ANUNCIE!

(Facilidade de trechos, preços para vários negócios)

Rede TVBOX
UNOESC
Degustare Pizzeria
Restaurante Sartori
Restaurante Skina Grill
Restaurante Villa Gale
Bregomar
Posto Kakareko

ACE Academia
HTA Academia
Manly Academia
Auto Posto Diamante
Auto Posto Safira (Breve)
Postos Maximo
Clinica Médica

Salão Murilo Duarte
Infopain
Clínica Interagr
Radiodontica
TIM Menegassi
SULCREDI Iraceminha
SULCREDI Flor do Sertão



Sala de reunião, auditório, sala corporativa

Rede TVBOX Maravilha - São Miguel do Oeste - Pehalzinho - Itapiranga

Em breve: São José do Cedro - Dionísio Cerqueira - Barraão/Semondo de Higoyen





Em crescimento

O Universitário é novo e pouco povoado. Um loteamento que está sendo aberto no local, juntamente com a Unoesc, dá ares de mudança e desenvolvimento ao bairro

Fotos: Ilaine Rohden/O Líder



O Bairro Universitário não é muito conhecido pelos moradores de Maravilha, inclusive os daquela região, que o confundem com o Loteamento Universitário, que fica próximo ao local. O Universitário é o menor bairro do município, tanto em área territorial quanto em habitantes. Conforme o Censo de 2010, 28 moradores habitam o bairro, porém, andando pelo local, avistamos apenas quatro casas, das quais duas são do mesmo proprietário, que é também o pioneiro. Por este motivo, inclusive, não teremos neste caderno as populares enquetes dos moradores, somente apresentamos os pontos que podem ser observados no bairro e relatados pela população.

Os destaques do Bairro Universitário são a Universidade do Oeste de Santa Catarina (Unoesc) - Campus Aproximado de Maravilha, o novo loteamento que está sendo aberto, a Villa Universitária, e um complexo industrial, onde diversas empresas de vários setores estão instaladas.

Com o novo loteamento acredita-se que o bairro seja expandido e povoado, inclusive com construção das futuras instalações de empresas que venham a suprir as necessidades dos moradores.

Apesar de ser um bairro e por quase não ser habitado, ele ainda é confundido com área rural, até porque é rodeado por chácaras que pertencem à Linha Menegassi. Os poucos moradores que residem no bairro recebem atendimento no Posto de Saúde do Novo Bairro e são visitados pela agente de saúde Lizete Becker.

Outro fator que chama a atenção são as ruas. Por ser um bairro novo e pouco povoado, as ruas são todas asfaltadas, inclusive as do novo loteamento. As ruas são largas e na via principal existe um canteiro que embeleza o bairro.



ABASTEÇA E CONCORRA

10 NOVOS GOLF

CADASTRE-SE NO MASTERCARD SURPREENDA E CONCORRA TAMBÉM A UMA VIAGEM PARA O EXTERIOR COM 10 AMIGOS. PARA VER JUM JOGO DA SEÇÃO + 100 MIL REAIS. EM CARTÃO PRÉ-PAGO MASTERCARD

ACESSO SITE: CONHEÇA MAIORES VANTAGENS E REGULAMENTO: www.kmdvantagens.com.br

GOZHE AS SUAS CHANCES. PAGUE COM CARTÃO (PIRANGA, DOWNTOWN) OU MASTERCARD. CADASTRE-SE NO MASTERCARD SURPREENDA

Kakareko
Auto Posto Kakareko I Ltda

49.3664-0120

ARLA 32 com 20L **70,00** R\$

Av. Maravilha, Acesso, 1211, Maravilha

O LÍDER
PERTO DE VOCE!
BAIRRO UNIVERSITÁRIO



O novo, com um velho problema

Apesar de ser um bairro novo e pouco povoado, o Universitário já apresenta pontos críticos, mas a estrutura já existente do novo loteamento mostra que em breve o local terá novidades

Lixo

Uma das coisas negativas que chamam a atenção no Bairro Universitário é o excesso de lixo encontrado nos acostamentos das ruas, principalmente na Avenida Dr. Orlando Valério Zawadski, próximo à Unoesc. Como o bairro quase não tem habitantes, esse volume deveria ser pouco ou, na verdade, nem existir. Mas conforme populares, o lixo largado na via normalmente é deixado por pessoas que vem do interior e o deixam no local, dando uma aparência horrível e possibilitando o desenvolvimento de doenças.

Além desse local, que é utilizado para depósito de lixo, o novo loteamento que está sendo estruturado nas proximidades também está sendo usado como lixeira. Conforme populares, principalmente nos finais de semana, algumas pessoas utilizam o loteamento para ouvir música e beber, mas acabam deixando todo o lixo no local. Lá é possível encontrar garrafas de cerveja, litros de refrigerante, plásticos, sacos de salgadinhos e, curiosamente uma parte de uma máquina de lavar, que é utilizada como lixeira.

Fotos: Isabel Müller/O Líder



Universidade do Oeste de Santa Catarina (Unoesc) - Campus Aproximado de Maravilha

Em 1996 o Campus Aproximado de Maravilha começou as atividades, atendendo ao pedido da população local pela implantação de uma unidade de ensino superior. O primeiro curso a ser oferecido foi o de Administração. Atualmente o Campus conta com 530 alunos e oferece os cursos de Pedagogia, Direito, Administração, Educação Especial e Agronomia, este implantado em 2012 para atender o perfil socioeconômico da região Extremo-Oeste catarinense, que é essencialmente agrícola. Além desse, a Universidade oferece o curso de Extensão em Desenvolvimento Regional (Proesde) e as pós-graduações de MBA em Gestão Estratégica de Negócios e em Comportamento e Gestão de Pessoas.

A estrutura da Unoesc em Maravilha dispõe de quatro laboratórios, sendo dois de Informática, um de multiuso e outro de desenho. O laboratório de multiuso do curso de Agronomia foi inaugurado em 2013 e possibilita aos acadêmicos desenvolver diversas atividades, como a análise física, química e biológica do solo.

Além dos laboratórios, os acadêmicos contam com biblioteca, auditório e campo de futebol suíço.

Novo loteamento



Há pouco mais de um ano a família Menegassi, mais precisamente o pai, Anacleto, e o filho Dércio, iniciaram os trâmites para abertura de um loteamento em suas áreas de terra. O Villa Universitária está sendo estruturado ao lado da Unoesc e terá 60 lotes, incluindo as áreas públicas, como área verde, equipamentos e praça. De acordo com os proprietários, o loteamento, que está sendo executado pela Ellos Incorporadora, tem uma área total de 43 mil m² e está em fase de acabamento final e análise na Prefeitura, para posteriormente iniciar a parte comercial e construção.



trennepohl
construção e reforma

Maravilha - 3664-0500
Tigrinhos - 3658-0078
Cunha Porã - 3646-0237
Pinhalzinho - 3366-2439
Bom Jesus do Oeste - 3363-0008

www.trennepohl.com.br

Torneira Elétrica
Thermosystem

R\$ 149,00



Conjunto bacia caixa
acoplada manplex com
2 acionamentos

R\$ 298,00



Chuveiro Thermosystem
Eletrônico Hit

R\$ 79,90



Bom Jesus do Oeste Município é beneficiado com recursos federais para construção de escola

Bom Jesus do Oeste foi um dos nove municípios catarinenses beneficiados com recursos para a construção da escola modelo, com seis salas de aula, no valor R\$ 1.022.704,86, através do Fundo Nacional de Desenvolvimento da Educação (FNDE) e Ministério da Educação, por meio de articulação de lideranças federais e da Administração municipal junto ao Governo Federal.

O modelo do projeto foi disponibilizado pelo FNDE, sendo que será seguido pelo município sem grandes alterações. Para o projeto de implantação do conjunto arquitetônico serão determinados acessos, áreas de recreação, desportivas,

de carga e descarga, pontos de localização das redes internas de água, esgoto e energia, sistemas de drenagem, entre outros.

Conforme a Administração, este é um investimento que atende uma reivindicação das lideranças locais, preocupadas em atender as demandas da educação do município. "Esta nova escola propiciará um ambiente seguro e agradável para as crianças estudarem", frisa o prefeito, Airton Antônio Reinehr, que destaca que o município já está licitando a obra da quadra escolar coberta, também um investimento obtido junto ao Governo Federal, através do FNDE, no valor superior a R\$ 500 mil.

Fotos: Divulgação



POLÍTICA

PSDB de Maravilha realiza encontro com novas filiações

Mais de 150 pessoas prestigiaram o evento, que contou com a filiação de cerca de 40 novos tucanos

O PSDB de Maravilha reuniu integrantes do diretório, autoridades regionais, filiados e simpatizantes, na noite da última quinta-feira (29), com o objetivo de analisar a conjuntura do partido e novas filiações. Na oportunidade, o deputado estadual Marcos Vieira (PSDB), que também se fez presente, falou de sua trajetória política, apresentou ações desenvolvidas em Maravilha e pediu apoio do partido para as próximas eleições.

Vieira lembrou os 374 votos da região nas eleições de 2006 e dos 2.890 votos em 2010. "Me orgulho de ser político e tem sido minha rotina estar presente nos municípios que nos dão apoio", afirmou. O deputado também se comprometeu em ajudar o Novo Bairro para as obras do salão da comunidade e a Rede Feminina de Combate ao Câncer para dar início à construção da sede própria.

Aproximadamente 40 novas fichas de filiações foram abonadas e apadrinhadas pelo deputado. O vereador Janir Signor enalteceu o trabalho do deputado e destacou que ele está deixando sua marca por todos os municípios da região. "Maravilha já foi beneficiada por diversas ações do deputado, em todos os segmentos, e esse trabalho acontece em toda a região", afirmou.

Conforme o diretor geral da SDR de Maravilha, Vilson Warmling, Vieira representa a região e está presente regularmente nos municípios. "Por meio de ações relevantes e também de sua presença constante no cotidiano dos municípios o deputado consegue perceber as necessidades e melhorar a vida das pessoas", afirmou.

Para encerrar, Vieira parabenizou a organização do evento e agradeceu o reconhecimento dos maravilhenses. "Parabéns às lideranças e a toda comunidade por este belo evento", concluiu.



Fotos: Isabel Müller/O Líder

Diretório, filiados e simpatizantes participaram do evento que reuniu cerca de 150 pessoas



Cerca de 40 novas filiações foram feitas

Marcos Vieira confirma novos recursos para Maravilha

O deputado estadual Marcos Vieira (PSDB) confirmou, na última semana, ao vereador tucano Janir Antônio Signor - em visita ao gabinete do parlamentar - que vai liberar recursos para pavimentação do trecho da Rua General Eurico, que passa pelos bairros Jardim da Colina, Panorâmico e São José; verba para a Rede Feminina de Combate ao Câncer; recurso para a Associação Novo Bairro; e liberação de recurso para a Associação Habitacional do Bairro Cohab.

Para Vieira, as solicitações do vereador refletem algumas das necessidades do município que merecem ser sanadas. "Vamos continuar ajudando Maravilha a se desenvolver, tanto em ações localizadas como estes recursos para associações e para pavimentação de

ruas, como nas questões maiores, como a subestação da Celesc, a manutenção e melhoria contínua para o Hospital São José, entre tantas outras ações que praticamos", disse o deputado.

Janir agradeceu o empenho de Marcos Vieira e a disposição em ajudar o município. "Sempre que precisamos sabemos quem procurar, e o deputado, além de ser cidadão de Maravilha, também demonstra sempre grande carinho por nossa região", concluiu o vereador.

Além da liberação desses recursos, que são do governo do Estado e liberados por meio de articulação política do deputado, Marcos Vieira também doou uma motocicleta, com recursos próprios, para que a associação do Bairro Novo Bairro pudesse fazer uma ação entre amigos e angariar mais recursos para sua sede.

OLIMAR
IMÓVEIS
CRECI 2331-3J

Mais de 15 anos no ramo imobiliário!



Casa mista com
85,00m² área
construída e terreno
de 530,00m²

R\$ 110.000,00

49.3664-1623 ou 49.3664-3692

www.olimarimoveis.com.br

PUBLICAÇÕES LEGAIS

MUNICÍPIO DE SAO MIGUEL DA BOA VISTA - SC
RELATÓRIO RESUMIDO DA EXECUÇÃO ORÇAMENTÁRIA
DEMONSTRATIVO DAS RECEITAS E DESPESAS COM MANUTENÇÃO E DESENVOLVIMENTO DO ENSINO - MDE
ORÇAMENTOS FISCAL E DA SEGURIDADE SOCIAL
JANEIRO A ABRIL 2014/BIMESTRE MARÇO - ABRIL
Entidade: MUNICÍPIO DE SAO MIGUEL DA BOA VISTA

RREO - ANEXO 8 (LDB, art. 72)

R\$ 1,00

| RECEITA RESULTANTE DE IMPOSTOS (caput do art. 212 da Constituição) | PREVISÃO INICIAL | PREVISÃO ATUALIZADA (a) | RECEITAS REALIZADAS | | |
|---|----------------------|-------------------------|---------------------|---------------------|--------------|
| | | | No Bimestre | Até o Bimestre (b) | % |
| | | | | | |
| 1- RECEITAS DE IMPOSTOS | 277.900,00 | 277.900,00 | 35.693,44 | 77.445,03 | 27,87 |
| 1.1- Receita Resultante do Imposto sobre a Propriedade Predial e Territorial Urbana - IPTU | 24.200,00 | 24.200,00 | 4.113,71 | 4.113,71 | 17,00 |
| 1.1.1- IPTU | 23.000,00 | 23.000,00 | 5.142,15 | 5.142,15 | 22,36 |
| 1.1.2- Multas, Juros de Mora e Outros Encargos do IPTU | 100,00 | 100,00 | 0,00 | 0,00 | 0,00 |
| 1.1.3- Dívida Ativa do IPTU | 1.000,00 | 1.000,00 | 0,00 | 0,00 | 0,00 |
| 1.1.4- Multas, Juros de Mora, Atualização Monetária e Outros Encargos da Dívida Ativa do IPTU | 200,00 | 200,00 | 0,00 | 0,00 | 0,00 |
| 1.1.5- (-) Deduções da Receita do IPTU | (100,00) | (100,00) | (1.028,44) | (1.028,44) | 1,028,44 |
| 1.2- Receita Resultante do Imposto sobre Transmissão Inter Vivos - ITBI | 50.000,00 | 50.000,00 | 5.741,84 | 10.961,92 | 21,92 |
| 1.2.1- ITBI | 50.000,00 | 50.000,00 | 5.741,84 | 10.961,92 | 21,92 |
| 1.2.2- Multas, Juros de Mora e Outros Encargos do ITBI | — | 0,00 | 0,00 | 0,00 | 0,00 |
| 1.2.3- Dívida Ativa do ITBI | — | 0,00 | 0,00 | 0,00 | 0,00 |
| 1.2.4- Multas, Juros de Mora, Atualização Monetária e Outros Encargos da Dívida Ativa do ITBI | — | 0,00 | 0,00 | 0,00 | 0,00 |
| 1.2.5- (-) Deduções da Receita do ITBI | — | 0,00 | 0,00 | 0,00 | 0,00 |
| 1.3- Receita Resultante do Imposto sobre Serviços de Qualquer Natureza - ISS | 80.700,00 | 80.700,00 | 8.882,49 | 23.401,25 | 29,00 |
| 1.3.1- ISS | 55.000,00 | 55.000,00 | 4.656,15 | 10.747,18 | 19,54 |
| 1.3.2- Multas, Juros de Mora e Outros Encargos do ISS | 100,00 | 100,00 | 13,33 | 44,22 | 44,22 |
| 1.3.3- Dívida Ativa do ISS | 10.100,00 | 10.100,00 | 2.438,83 | 7.292,97 | 72,21 |
| 1.3.4- Multas, Juros de Mora, Atualização Monetária e Outros Encargos da Dívida Ativa do ISS | 15.500,00 | 15.500,00 | 1.774,18 | 5.316,88 | 34,30 |
| 1.3.5- (-) Deduções da Receita do ISS | — | 0,00 | 0,00 | 0,00 | 0,00 |
| 1.4- Receita Resultante do Imposto de Renda Retido na Fonte - IRRF | 123.000,00 | 123.000,00 | 16.955,40 | 38.968,15 | 31,68 |
| 1.4.1- IRRF | 123.000,00 | 123.000,00 | 16.955,40 | 38.968,15 | 31,68 |
| 1.4.2- Multas, Juros de Mora e Outros Encargos do IRRF | — | 0,00 | 0,00 | 0,00 | 0,00 |
| 1.4.3- Dívida Ativa do IRRF | — | 0,00 | 0,00 | 0,00 | 0,00 |
| 1.4.4- Multas, Juros de Mora, Atualização Monetária e Outros Encargos da Dívida Ativa do IRRF | — | 0,00 | 0,00 | 0,00 | 0,00 |
| 1.4.5- (-) Deduções da Receita do IRRF | — | 0,00 | 0,00 | 0,00 | 0,00 |
| 1.5- Receita Resultante do Imposto Territorial Rural - ITR (CF, art. 153, §4º, inciso III) | — | — | — | — | — |
| 1.5.1- ITR | — | — | — | — | — |
| 1.5.2- Multas, Juros de Mora e Outros Encargos do ITR | — | — | — | — | — |
| 1.5.3- Dívida Ativa do ITR | — | — | — | — | — |
| 1.5.4- Multas, Juros de Mora, Atualização Monetária e Outros Encargos da Dívida Ativa do ITR | — | — | — | — | — |
| 1.5.5- (-) Deduções da Receita do ITR | — | — | — | — | — |
| 2- RECEITA DE TRANSFERÊNCIAS CONSTITUCIONAIS E LEGAIS | 11.426.700,00 | 11.426.700,00 | 1.270.344,27 | 2.971.340,79 | 26,00 |
| 2.1- Cota-Parte FPM | 7.580.000,00 | 7.580.000,00 | 806.839,39 | 2.036.853,65 | 26,87 |
| 2.1.1- Parcela referente à CF, art. 159, I, alínea b | 7.580.000,00 | 7.580.000,00 | 806.839,39 | 2.036.853,65 | 26,87 |
| 2.1.2- Parcela referente à CF, art. 159, I, alínea d | — | — | — | — | — |
| 2.2- Cota-Parte ICMS | 3.600.800,00 | 3.600.800,00 | 437.996,01 | 888.211,58 | 24,67 |
| 2.3- ICMS-Desoneração - L.C. nº87/1996 | 12.000,00 | 12.000,00 | 958,30 | 2.874,90 | 23,96 |
| 2.4- Cota-Parte IPI-Exportação | 60.000,00 | 60.000,00 | 6.269,53 | 12.966,23 | 21,61 |
| 2.5- Cota-Parte ITR | 1.400,00 | 1.400,00 | 6,24 | 235,96 | 16,85 |
| 2.6- Cota-Parte IPVA | 172.500,00 | 172.500,00 | 18.274,80 | 30.188,47 | 17,50 |
| 2.7- Cota-Parte IOF-Ouro | — | — | — | — | — |
| 3- TOTAL DA RECEITA DE IMPOSTOS (1 + 2) | 11.704.600,00 | 11.704.600,00 | 1.306.037,71 | 3.048.785,82 | 26,05 |

| RECEITAS ADICIONAIS PARA FINANCIAMENTO DO ENSINO | PREVISÃO INICIAL | PREVISÃO ATUALIZADA (a) | RECEITAS REALIZADAS | | |
|--|----------------------|-------------------------|---------------------|--------------------|--------------|
| | | | No Bimestre | Até o Bimestre (b) | % |
| | | | | | |
| 4- RECEITA DA APLICAÇÃO FINANCEIRA DE OUTROS RECURSOS DE IMPOSTOS VINC. AO ENSINO | — | 0,00 | 0,00 | 0,00 | 0,00 |
| 5- RECEITA DE TRANSFERÊNCIAS DO FNDE | 109.100,00 | 109.100,00 | 19.255,40 | 27.386,65 | 25,10 |
| 5.1- Transferências do Salário-Educação | 50.000,00 | 50.000,00 | 12.769,29 | 20.839,99 | 41,68 |
| 5.2- Transferências Diretas - PDDE | — | 0,00 | 0,00 | 0,00 | 0,00 |
| 5.3- Transferências Diretas - PNAE | 14.300,00 | 14.300,00 | 2.632,00 | 2.632,00 | 18,41 |
| 5.4- Transferências Diretas - PNATE | 44.400,00 | 44.400,00 | 3.654,34 | 3.654,34 | 8,23 |
| 5.5- Outras Transferências do FNDE | — | 0,00 | 0,00 | 0,00 | 0,00 |
| 5.6- Aplicação Financeira dos Recursos do FNDE | — | 400,00 | 199,77 | 260,52 | 65,13 |
| 6- RECEITA DE TRANSFERÊNCIAS DE CONVÊNIO | 1.003.100,00 | 1.003.100,00 | 15.775,00 | 16.058,15 | 1,60 |
| 6.1- Transferências de Convênios | 993.000,00 | 993.000,00 | 15.447,12 | 15.447,12 | 1,55 |
| 6.2- Aplicação Financeira dos Recursos de Convênios | 10.100,00 | 10.100,00 | 327,88 | 611,03 | 6,06 |
| 7- RECEITA DE OPERAÇÕES DE CRÉDITO | — | 0,00 | 0,00 | 0,00 | 0,00 |
| 8- OUTRAS RECEITAS PARA FINANCIAMENTO DO ENSINO | -1.983.480,00 | -1.983.480,00 | 0,00 | 0,00 | 0,00 |
| 9- TOTAL DAS RECEITAS ADICIONAIS PARA FINANCIAMENTO DO ENSINO (4 + 5 + 6 + 7 + 8) | — | -871.280,00 | 35.030,40 | 43.445,00 | -4,99 |

| RECEITAS DO FUNDEB | PREVISÃO INICIAL | PREVISÃO ATUALIZADA (a) | RECEITAS REALIZADAS | | |
|---|-------------------|-------------------------|---------------------|--------------------|--------------|
| | | | No Bimestre | Até o Bimestre (b) | % |
| | | | | | |
| 10- RECEITAS DESTINADAS AO FUNDEB | — | 0,00 | 0,00 | 0,00 | 0,00 |
| 10.1- Cota-Parte FPM Destinada ao FUNDEB - (20% de 2.1.1) | — | 0,00 | 0,00 | 0,00 | 0,00 |
| 10.2- Cota-Parte ICMS Destinada ao FUNDEB - (20% de 2.2) | — | 0,00 | 0,00 | 0,00 | 0,00 |
| 10.3- ICMS-Desoneração Destinada ao FUNDEB - (20% de 2.3) | — | 0,00 | 0,00 | 0,00 | 0,00 |
| 10.4- Cota-Parte IPI-Exportação Destinada ao FUNDEB - (20% de 2.4) | — | 0,00 | 0,00 | 0,00 | 0,00 |
| 10.5- Cota-Parte ITR ou ITR Arrecadados Destinados ao FUNDEB - (20% de (1.5 + 2.5)) | — | 0,00 | 0,00 | 0,00 | 0,00 |
| 10.6- Cota-Parte IPVA Destinada ao FUNDEB - (20% de 2.6) | — | 0,00 | 0,00 | 0,00 | 0,00 |
| 11- RECEITAS RECEBIDAS DO FUNDEB | — | 481.000,00 | 83.990,15 | 175.124,43 | 36,41 |
| 11.1- Transferências de Recursos do FUNDEB | 480.000,00 | 480.000,00 | 83.299,99 | 174.127,88 | 36,28 |
| 11.2- Complementação da União ao FUNDEB | — | 0,00 | 0,00 | 0,00 | 0,00 |
| 11.3- Receita de Aplicação Financeira dos Recursos do FUNDEB | 1.000,00 | 1.000,00 | 690,16 | 996,55 | 99,65 |
| 12- RESULTADO LÍQUIDO DAS TRANSFERÊNCIAS DO FUNDEB (11.1 - 10) | 480.000,00 | 480.000,00 | 83.299,99 | 174.127,88 | 36,28 |

| ACRÉSCIMO RESULTANTE DAS TRANSFERÊNCIAS DO FUNDEB | | | | | |
|---|-------------------|-------------------|------------------|-------------------|--------------|
| 13- PAGAMENTO DOS PROFISSIONAIS DO MAGISTERIO | 481.000,00 | 485.218,49 | 93.741,47 | 135.033,19 | 27,83 |
| 13.1- Com Educação Infantil | 112.000,00 | 116.218,49 | 25.432,79 | 38.219,00 | 32,89 |
| 13.2- Com Ensino Fundamental | 369.000,00 | 369.000,00 | 68.308,68 | 96.814,19 | 26,24 |
| 14- OUTRAS DESPESAS | 0,00 | 0,00 | 0,00 | 0,00 | 0,00 |
| 14.1- Com Educação Infantil | 0,00 | 0,00 | 0,00 | 0,00 | 0,00 |
| 14.2- Com Ensino Fundamental | 0,00 | 0,00 | 0,00 | 0,00 | 0,00 |
| 15- TOTAL DAS DESPESAS DO FUNDEB (13 + 14) | 481.000,00 | 485.218,49 | 93.741,47 | 135.033,19 | 27,83 |

| DESPESAS DO FUNDEB | DOTAÇÃO INICIAL | DOTAÇÃO ATUALIZADA (d) | DESPESAS LIQUIDADAS | | |
|--|-------------------|------------------------|---------------------|--------------------|--------------|
| | | | No Bimestre | Até o Bimestre (e) | % |
| | | | | | |
| 13- PAGAMENTO DOS PROFISSIONAIS DO MAGISTERIO | 481.000,00 | 485.218,49 | 93.741,47 | 135.033,19 | 27,83 |
| 13.1- Com Educação Infantil | 112.000,00 | 116.218,49 | 25.432,79 | 38.219,00 | 32,89 |
| 13.2- Com Ensino Fundamental | 369.000,00 | 369.000,00 | 68.308,68 | 96.814,19 | 26,24 |
| 14- OUTRAS DESPESAS | 0,00 | 0,00 | 0,00 | 0,00 | 0,00 |
| 14.1- Com Educação Infantil | 0,00 | 0,00 | 0,00 | 0,00 | 0,00 |
| 14.2- Com Ensino Fundamental | 0,00 | 0,00 | 0,00 | 0,00 | 0,00 |
| 15- TOTAL DAS DESPESAS DO FUNDEB (13 + 14) | 481.000,00 | 485.218,49 | 93.741,47 | 135.033,19 | 27,83 |

| DESPESAS CUSTEADAS COM A RECEITA RESULTANTE DE IMPOSTOS E RECURSOS DO FUNDEB | | | | | |
|---|-------------|-------------|-------------|-------------|-------------|
| 16- RESTOS A PAGAR INSCRITOS NO EXERCÍCIO SEM DISPONIBILIDADE FINANCEIRA DE RECURSOS DO FUNDEB | — | — | — | — | — |
| 16.1- FUNDEB 60% | — | — | — | — | — |
| 16.2- FUNDEB 40% | — | — | — | — | — |
| 17- DESPESAS CUSTEADAS COM O SUPERÁVIT FINANCEIRO, DO EXERCÍCIO ANTERIOR, DO FUNDEB | 0,00 | 0,00 | 0,00 | 0,00 | 0,00 |
| 17.1- FUNDEB 60% | 0,00 | 0,00 | 0,00 | 0,00 | 0,00 |
| 17.2- FUNDEB 40% | 0,00 | 0,00 | 0,00 | 0,00 | 0,00 |
| 18- TOTAL DAS DESPESAS CUSTEADAS COM A RECEITA RESULTANTE DE IMPOSTOS E RECURSOS DO FUNDEB | 0,00 | 0,00 | 0,00 | 0,00 | 0,00 |

| RECEITAS COM AÇÕES TÍPICAS DE MDE | PREVISÃO INICIAL | PREVISÃO ATUALIZADA (a) | RECEITAS REALIZADAS | | |
|---|---------------------|-------------------------|---------------------|--------------------|--------------|
| | | | No Bimestre | Até o Bimestre (b) | % |
| | | | | | |
| 22- IMPOSTOS E TRANSFERÊNCIAS DESTINADAS À MDE (25% de 3)² | 2.926.150,00 | 2.926.150,00 | 326.509,43 | 762.196,46 | 26,05 |

| DESPESAS COM AÇÕES TÍPICAS DE MDE | DOTAÇÃO INICIAL | DOTAÇÃO ATUALIZADA (d) | DESPESAS LIQUIDADAS | | |
|--|---------------------|------------------------|---------------------|--------------------|--------------|
| | | | No Bimestre | Até o Bimestre (e) | % |
| | | | | | |
| 23- EDUCAÇÃO INFANTIL | 187.720,00 | 194.638,49 | 29.338,03 | 58.740,77 | 30,18 |
| 23.1- Creche | 0,00 | 0,00 | 0,00 | 0,00 | 0,00 |
| 23.1.1- Despesas Custeadas com Recursos do FUNDEB | 0,00 | 0,00 | 0,00 | 0,00 | 0,00 |
| 23.1.2- Despesas Custeadas com Outros Recursos de Impostos | 0,00 | 0,00 | 0,00 | 0,00 | 0,00 |
| 23.2- Pré-escola | 0,00 | 0,00 | 0,00 | 0,00 | 0,00 |
| 23.2.1- Despesas Custeadas com Recursos do FUNDEB | 0,00 | 0,00 | 0,00 | 0,00 | 0,00 |
| 23.2.2- Despesas Custeadas com Outros Recursos de Impostos | 0,00 | 0,00 | 0,00 | 0,00 | 0,00 |
| 24- ENSINO FUNDAMENTAL | 1.585.524,00 | 1.473.524,00 | 175.694,39 | 347.798,09 | 23,60 |
| 24.1- Despesas Custeadas com Recursos do FUNDEB | 369.000,00 | 369.000,00 | 68.308,68 | 96.814,19 | 26,24 |
| 24.2- Despesas Custeadas com Outros Recursos de Impostos | 1.216.524,00 | 1.104.524,00 | 107.385,71 | 250.983,90 | 22,72 |
| 25- ENSINO MÉDIO | 0,00 | 0,00 | 0,00 | 0,00 | 0,00 |
| 26- ENSINO SUPERIOR | 0,00 | 0,00 | 0,00 | 0,00 | 0,00 |
| 27- ENSINO PROFISSIONAL NÃO INTEGRADO AO ENSINO REGULAR | 0,00 | 0,00 | 0,00 | 0,00 | 0,00 |
| 28- OUTRAS | 0,00 | 0,00 | 0,00 | 0,00 | 0,00 |
| 29- TOTAL DAS DESPESAS COM AÇÕES TÍPICAS DE MDE (23 + 24 + 25 + 26 + 27 + 28) | 1.773.244,00 | 1.668.162,49 | 205.032,42 | 406.538,86 | 24,37 |

| DEDUÇÕES CONSIDERADAS PARA FINS DE LIMITE CONSTITUCIONAL | | | | | |
|---|----------|----------|----------|----------|-------------------|
| 30- RESULTADO LÍQUIDO DAS TRANSFERÊNCIAS DO FUNDEB = (12) | — | — | — | — | 174.127,88 |
| 31- DESPESAS CUSTEADAS COM A COMPLEMENTAÇÃO DO FUNDEB NO EXERCÍCIO | — | — | — | — | — |
| 32- RECEITA DE APLICAÇÃO FINANCEIRA DOS RECURSOS DO FUNDEB ATÉ O BIMESTRE - (50 h) | — | — | — | — | 996,55 |
| 33- DESPESAS CUSTEADAS COM O SUPERÁVIT FINANCEIRO, DO EXERCÍCIO ANTERIOR, DO FUNDEB | — | — | — | — | 4.218,49 |
| 34- DESPESAS CUSTEADAS COM O SUPERÁVIT FINANCEIRO, DO EXERCÍCIO ANTERIOR, DE OUTROS RECURSOS DE IMPOSTOS | — | — | — | — | 0,00 |
| 35- RESTOS A PAGAR INSCRITOS NO EXERCÍCIO SEM DISPONIBILIDADE FINANCEIRA DE RECURSOS DE IMPOSTOS VINCULADOS AO ENSINO¹ | — | — | — | — | — |
| 36- CANCELAMENTO, NO EXERCÍCIO, DE RESTOS A PAGAR IN | | | | | |

PUBLICAÇÕES LEGAIS

Município de SAO MIGUEL DA BOA VISTA - SC
RELATÓRIO RESUMIDO DA EXECUÇÃO ORÇAMENTÁRIA
DEMONSTRATIVO DA EXECUÇÃO DAS DESPESAS POR FUNÇÃO/SUBFUNÇÃO
ORÇAMENTOS FISCAL E DA SEGURIDADE SOCIAL
JANEIRO A ABRIL 2014/BIMESTRE MARÇO - ABRIL

Município de SAO MIGUEL DA BOA VISTA - SC
RELATÓRIO RESUMIDO DA EXECUÇÃO ORÇAMENTÁRIA
DEMONSTRATIVO DAS RECEITAS E DESPESAS COM AÇÕES E SERVIÇOS PÚBLICOS DE SAÚDE
ORÇAMENTOS FISCAL E DA SEGURIDADE SOCIAL
JANEIRO A ABRIL 2014/BIMESTRE MARÇO - ABRIL

Continuação 2/4

| FUNÇÃO/SUBFUNÇÃO | DOTAÇÃO INICIAL | DOTAÇÃO ATUALIZADA (a) | DESPESAS EMPENHADAS | | DESPESAS LIQUIDADAS | | | | SALDO (a - b) |
|--|-----------------|------------------------|---------------------|----------------|---------------------|--------------------|--------------|--------|---------------|
| | | | No Bimestre | Até o Bimestre | No Bimestre | Até o Bimestre (b) | %(b/Total b) | %(b/a) | |
| | | | | | | | | | |
| DESPESAS (EXCETO INTRA-ORÇAMENTÁRIAS) (I) | 17.028.760,00 | 17.865.480,29 | 1.222.238,43 | 4.197.642,89 | 1.448.865,64 | 2.675.338,00 | 100,00 | 14,97 | 15.190.142,29 |
| Legislativa | 550.000,00 | 617.214,32 | 113.897,92 | 215.486,71 | 98.860,51 | 185.401,55 | 6,93 | 30,04 | 431.812,77 |
| Ação Legislativa | 550.000,00 | 617.214,32 | 113.897,92 | 215.486,71 | 98.860,51 | 185.401,55 | 6,93 | 30,04 | 431.812,77 |
| Administração | 2.211.515,00 | 2.104.329,00 | 199.445,04 | 718.083,56 | 231.934,89 | 488.364,69 | 18,25 | 23,21 | 1.615.964,31 |
| Administração Geral | 1.574.200,00 | 1.467.014,00 | 114.967,93 | 514.692,24 | 146.307,62 | 310.688,31 | 11,61 | 21,18 | 1.156.325,69 |
| Administração Financeira | 575.000,00 | 575.000,00 | 75.357,66 | 186.750,49 | 76.507,82 | 161.035,55 | 6,02 | 28,01 | 413.964,45 |
| Controle Interno | 62.315,00 | 62.315,00 | 9.119,45 | 16.640,83 | 9.119,45 | 16.640,83 | 0,62 | 26,70 | 45.674,17 |
| Assistência Social | 655.100,00 | 729.959,55 | 61.678,37 | 193.140,24 | 56.019,70 | 99.568,46 | 3,72 | 13,64 | 630.391,09 |
| Assistência ao Idoso | 14.700,00 | 18.462,80 | 1.761,32 | 1.929,72 | 1.761,32 | 1.929,72 | 0,07 | 10,45 | 16.533,08 |
| Assistência ao Portador de Deficiência | 5.000,00 | 5.000,00 | 0,00 | 0,00 | 0,00 | 0,00 | 0,00 | 0,00 | 5.000,00 |
| Assistência a Criança e ao Adolescente | 78.000,00 | 80.008,64 | -15.117,97 | 22.940,03 | 3.777,33 | 10.562,57 | 0,39 | 13,20 | 69.446,07 |
| Assistência Comunitária | 557.400,00 | 626.488,11 | 75.035,02 | 168.270,49 | 50.481,05 | 87.076,17 | 3,25 | 13,90 | 539.411,94 |
| Saúde | 2.641.401,00 | 3.171.501,89 | 252.129,65 | 1.105.270,37 | 434.672,52 | 695.969,24 | 26,01 | 21,94 | 2.475.532,65 |
| Atenção Básica | 2.577.701,00 | 3.077.320,03 | 238.697,41 | 1.085.006,16 | 421.222,53 | 676.661,73 | 25,29 | 21,99 | 2.400.658,30 |
| Vigilância Sanitária | 49.500,00 | 59.999,89 | 5.162,24 | 11.994,21 | 5.179,99 | 11.037,51 | 0,41 | 18,40 | 48.962,38 |
| Vigilância Epidemiológica | 14.200,00 | 34.181,97 | 8.270,00 | 8.270,00 | 8.270,00 | 8.270,00 | 0,31 | 24,19 | 25.911,97 |
| Educação | 3.017.444,00 | 3.038.090,01 | 269.247,70 | 698.235,93 | 267.008,42 | 481.040,09 | 17,98 | 15,83 | 2.557.049,92 |
| Alimentação e Nutrição | 146.400,00 | 146.400,00 | 10.727,07 | 50.814,25 | 18.471,78 | 25.708,79 | 0,96 | 17,56 | 120.692,01 |
| Ensino Fundamental | 2.647.424,00 | 2.546.821,31 | 209.082,13 | 538.125,71 | 194.058,84 | 371.243,26 | 13,88 | 14,58 | 2.175.578,05 |
| Ensino Médio | 38.500,00 | 40.820,55 | 90,25 | 6.400,55 | 2.113,05 | 2.320,55 | 0,09 | 5,68 | 38.500,00 |
| Ensino Profissional | 0,00 | 2.000,00 | 270,00 | 0,00 | 0,00 | 0,00 | 0,01 | 13,50 | 1.730,00 |
| Ensino Superior | 0,00 | 110.000,00 | 15.187,86 | 22.882,86 | 22.747,86 | 22.747,86 | 0,85 | 20,68 | 87.252,14 |
| Educação Infantil | 185.120,00 | 192.047,35 | 33.890,39 | 79.742,56 | 29.346,89 | 58.749,63 | 2,20 | 30,59 | 133.297,72 |
| Cultura | 95.000,00 | 95.000,00 | 14.889,50 | 24.969,50 | 4.719,50 | 6.399,50 | 0,24 | 6,74 | 88.600,50 |
| Difusão Cultural | 95.000,00 | 95.000,00 | 14.889,50 | 24.969,50 | 4.719,50 | 6.399,50 | 0,24 | 6,74 | 88.600,50 |
| Urbanismo | 2.058.500,00 | 2.149.401,78 | 13.580,82 | 134.029,43 | 31.979,14 | 61.911,19 | 2,31 | 2,88 | 2.087.490,59 |
| Infra-Estrutura Urbana | 2.008.500,00 | 2.099.401,78 | 13.580,82 | 134.029,43 | 31.979,14 | 61.911,19 | 2,31 | 2,95 | 2.037.490,59 |
| Energia Elétrica | 50.000,00 | 50.000,00 | 0,00 | 0,00 | 0,00 | 0,00 | 0,00 | 0,00 | 50.000,00 |
| Habituação | 1.000,00 | 1.000,00 | 0,00 | 0,00 | 0,00 | 0,00 | 0,00 | 0,00 | 1.000,00 |
| Habituação Urbana | 1.000,00 | 1.000,00 | 0,00 | 0,00 | 0,00 | 0,00 | 0,00 | 0,00 | 1.000,00 |

Continua 1/2

Município de SAO MIGUEL DA BOA VISTA - SC
RELATÓRIO RESUMIDO DA EXECUÇÃO ORÇAMENTÁRIA
DEMONSTRATIVO DA EXECUÇÃO DAS DESPESAS POR FUNÇÃO/SUBFUNÇÃO
ORÇAMENTOS FISCAL E DA SEGURIDADE SOCIAL
JANEIRO A ABRIL 2014/BIMESTRE MARÇO - ABRIL

Continuação 2/2

| FUNÇÃO/SUBFUNÇÃO | DOTAÇÃO INICIAL | DOTAÇÃO ATUALIZADA (a) | DESPESAS EMPENHADAS | | DESPESAS LIQUIDADAS | | | | SALDO (a - b) |
|--|-----------------|------------------------|---------------------|----------------|---------------------|--------------------|--------------|--------|---------------|
| | | | No Bimestre | Até o Bimestre | No Bimestre | Até o Bimestre (b) | %(b/Total b) | %(b/a) | |
| | | | | | | | | | |
| DESPESAS (EXCETO INTRA-ORÇAMENTÁRIAS) (I) | 17.028.760,00 | 17.865.480,29 | 1.222.238,43 | 4.197.642,89 | 1.448.865,64 | 2.675.338,00 | 100,00 | 14,97 | 15.190.142,29 |
| Agricultura | 1.529.100,00 | 1.466.294,25 | 106.361,17 | 465.435,62 | 138.042,07 | 322.792,57 | 12,07 | 22,01 | 1.143.501,68 |
| Abastecimento | 40.000,00 | 65.000,00 | 0,00 | 7.667,00 | 0,00 | 7.667,00 | 0,29 | 11,80 | 57.333,00 |
| Extensão Rural | 1.336.100,00 | 1.248.294,25 | 95.946,86 | 423.353,41 | 125.027,76 | 280.710,36 | 10,49 | 22,49 | 967.583,89 |
| Promoção da Produção Agropecuária | 153.000,00 | 153.000,00 | 10.414,31 | 34.415,21 | 13.014,31 | 34.415,21 | 1,29 | 22,49 | 118.584,79 |
| Indústria | 150.000,00 | 150.000,00 | 0,00 | 0,00 | 0,00 | 0,00 | 0,00 | 0,00 | 150.000,00 |
| Promoção Industrial | 150.000,00 | 150.000,00 | 0,00 | 0,00 | 0,00 | 0,00 | 0,00 | 0,00 | 150.000,00 |
| Transporte | 3.695.500,00 | 3.888.500,00 | 167.185,29 | 453.583,79 | 144.305,70 | 263.924,75 | 9,87 | 6,79 | 3.624.575,25 |
| Transporte Rodoviário | 3.695.500,00 | 3.888.500,00 | 167.185,29 | 453.583,79 | 144.305,70 | 263.924,75 | 9,87 | 6,79 | 3.624.575,25 |
| Desporto e Lazer | 136.000,00 | 136.000,00 | 12.935,07 | 23.885,07 | 10.756,85 | 11.554,17 | 0,43 | 8,50 | 124.445,83 |
| Desporto Comunitário | 136.000,00 | 136.000,00 | 12.935,07 | 23.885,07 | 10.756,85 | 11.554,17 | 0,43 | 8,50 | 124.445,83 |
| Encargos Especiais | 283.200,00 | 313.189,49 | 10.887,90 | 165.522,67 | 30.566,34 | 58.411,79 | 2,18 | 18,65 | 254.777,70 |
| Serviço da Dívida Interna | 26.000,00 | 26.000,00 | 0,00 | 9.014,48 | 5.904,10 | 5.904,10 | 0,22 | 22,71 | 20.095,90 |
| Outras Transferências | 150.000,00 | 151.050,00 | 0,00 | 127.900,00 | 14.631,84 | 29.627,00 | 1,11 | 19,61 | 121.423,00 |
| Outros Encargos Especiais | 107.200,00 | 136.139,49 | 10.887,90 | 28.608,19 | 10.030,40 | 22.880,69 | 0,86 | 16,81 | 113.258,80 |
| RESERVA DE CONTINGÊNCIA | 5.000,00 | 5.000,00 | 0,00 | 0,00 | 0,00 | 0,00 | 0,00 | 0,00 | 5.000,00 |
| TOTAL (III) = (I + II) | 17.028.760,00 | 17.865.480,29 | 1.222.238,43 | 4.197.642,89 | 1.448.865,64 | 2.675.338,00 | 100,00 | 14,97 | 15.190.142,29 |

FONTE:

SAO MIGUEL DA BOA VISTA, 29/05/2014

Gilnei Antonio Guth
Prefeito Municipal

Serlei Fatima Puntel
Contadora - CRC-SC 021.445/0-3

Sívio Richardt
Secretario Administracao e Fazenda

1 Representa uma dotação global sem destinação específica a determinado órgão, unidade orçamentária, programa ou categoria econômica, cujos recursos serão utilizados para abertura de créditos adicionais, não sendo portanto uma função. É apresentada neste demonstrativo por constar no orçamento.

Continuação 3/4

| EXECUÇÃO DE RESTOS A PAGAR NÃO PROCESSADOS INSCRITOS COM DISPONIBILIDADE DE CAIXA | INSCRITOS | CANCELADOS/ PRESCRITOS | PAGOS | A PAGAR | PARCELA CONSIDERADA NO LIMITE |
|---|-------------|------------------------|------------------|-------------------|-------------------------------|
| Inscritos em 2013 | 0,00 | 0,00 | 23.674,27 | -23.674,27 | 0,00 |
| TOTAL | 0,00 | 0,00 | 23.674,27 | -23.674,27 | 0,00 |

| CONTROLE DOS RESTOS A PAGAR CANCELADOS OU PRESCRITOS PARA FINS DE APLICAÇÃO DA DISPONIBILIDADE DE CAIXA CONFORME ARTIGO 24, §1º E 2º | RESTOS A PAGAR CANCELADOS OU PRESCRITOS | | |
|--|---|---|---------------------------|
| | SALDO INICIAL | DESPESAS CUSTEADAS NO EXERCÍCIO DE REFERÊNCIA (j) | SALDO FINAL(NÃO APLICADO) |
| Restos a Pagar Não Processados Cancelados ou Prescritos em 2013 | 0,00 | 0,00 | 0,00 |
| TOTAL (VIII) | 0,00 | 0,00 | 0,00 |

| CONTROLE DO VALOR REFERENTE AO PERCENTUAL MÍNIMO NÃO CUMPRIDO EM EXERCÍCIOS ANTERIORES PARA FINS DE APLICAÇÃO DOS RECURSOS VINCULADOS CONFORME ARTIGOS 24 E 25 | LIMITE NÃO CUMPRIDO | | |
|--|---------------------|---|---------------------------|
| | SALDO INICIAL | DESPESAS CUSTEADAS NO EXERCÍCIO DE REFERÊNCIA (k) | SALDO FINAL(NÃO APLICADO) |
| | - | - | - |

| DESPESAS COM SAÚDE (Por Subfunção) | DOTAÇÃO INICIAL | DOTAÇÃO ATUALIZADA | DESPESAS EMPENHADAS | | DESPESAS LIQUIDADAS | |
|------------------------------------|---------------------|---------------------|---------------------|------------------|---------------------|------------------|
| | | | Até o Bimestre (f) | %(f/Total f)*100 | Até o Bimestre (g) | %(g/Total g)*100 |
| | | | Atenção Básica | 2.577.701,00 | 3.077.320,03 | 1.085.006,16 |
| Vigilância Sanitária | 49.500,00 | 59.999,89 | 11.994,21 | 1,09 | 11.037,51 | 1,59 |
| Vigilância Epidemiológica | 14.200,00 | 34.181,97 | 8.270,00 | 0,75 | 8.270,00 | 1,19 |
| TOTAL | 2.641.401,00 | 3.171.501,89 | 1.105.270,37 | 100,00 | 695.969,24 | 100,00 |

FONTE:

- 1 Essa linha apresentará valor somente no Relatório Resumido da Execução Orçamentária do último bimestre do exercício.
- 2 O valor apresentado na interseção com a coluna "f" ou com a coluna "h+(último bimestre)" deverá ser o mesmo apresentado no "total".
- 3 O valor apresentado na interseção com a coluna "f" ou com a coluna "h+(último bimestre)" deverá ser o mesmo apresentado no "total".
- 4 Limite anual mínimo a ser cumprido no encerramento do exercício. Deverá ser informado o limite estabelecido na Lei Orgânica do Município quando o percentual nela estabelecido for superior ao fixado na LC nº 141/2012.
- 5 Durante o exercício esse valor servirá para o monitoramento previsto no art. 23 da LC 141/2012.
- 6 No último bimestre, será utilizada a fórmula [(V/(h+i)) - (15 x IIIb)/100]

Continuação 4/4

Município de SAO MIGUEL DA BOA VISTA - SC
RELATÓRIO RESUMIDO DA EXECUÇÃO ORÇAMENTÁRIA
DEMONSTRATIVO DAS RECEITAS E DESPESAS COM AÇÕES E SERVIÇOS PÚBLICOS DE SAÚDE
ORÇAMENTOS FISCAL E DA SEGURIDADE SOCIAL
JANEIRO A ABRIL 2014/BIMESTRE MARÇO - ABRIL

SAO MIGUEL DA BOA VISTA, 29/05/2014

Gilnei Antonio Guth
Prefeito Municipal

Serlei Fatima Puntel
Contadora - CRC-SC 021.445/0-3

Sívio Richardt
Secretario Administracao e Fazenda

| RECEITAS PARA APLICAÇÃO DA APLICAÇÃO EM AÇÕES E SERVIÇOS PÚBLICOS DE SAÚDE | PREVISÃO INICIAL | PREVISÃO ATUALIZADA (a) | RECEITAS REALIZADAS | |
|--|----------------------|-------------------------|---------------------------------|--------------|
| | | | Até o Bimestre (b) | %(b/a)*100 |
| | | | RECEITA DE IMPOSTOS LÍQUIDA (I) | 277.900,00 |
| Imposto Predial e Territorial Urbano - IPTU | 22.900,00 | 22.900,00 | 4.113,71 | 17,96 |
| Imposto sobre Transmissão de Bens Intervivos - ITBI | 50.000,00 | 50.000,00 | 10.961,92 | 21,92 |
| Imposto sobre Serviços de Qualquer Natureza - ISS | 55.000,00 | 55.000,00 | 10.747,18 | 19,54 |
| Imposto de Renda Retido na Fonte - IRRF | 123.000,00 | 123.000,00 | 38.968,15 | 31,68 |
| Multas, Juros de Mora e Outros Encargos dos Impostos | 200,00 | 200,00 | 44,22 | 22,11 |
| Dívida Ativa dos Impostos | 11.100,00 | 11.100,00 | 7.292,97 | 65,70 |
| Multas, Juros de Mora e Outros Encargos da Dívida Ativa | 15.700,00 | 15.700,00 | 5.316,88 | 33,87 |
| RECEITA DE TRANSFERÊNCIAS CONSTITUCIONAIS E LEGAIS (II) | 11.426.700,00 | 11.426.700,00 | 3.082.950,04 | 26,98 |
| Cota-Parte FPM | 7.580.000,00 | 7.580.000,00 | 2.036.863,65 | 26,87 |
| Cota-Parte ITR | 1.400,00 | 1.400,00 | 235,96 | 16,85 |
| Cota-Parte IPVA | 172.500,00 | 172.500,00 | 30.188,47 | 17,50 |
| Cota-Parte ICMS | 3.600.800,00 | 3.600.800,00 | 888.211,58 | 24,67 |
| Cota-Parte IPI-Exportação | 60.000,00 | 60.000,00 | 12.966,23 | 21,61 |
| Compensações Financeiras Provenientes de Impostos e Transferências Constitucionais | 12.000,00 | 12.000,00 | 114.484,15 | 954,03 |
| Desoneração ICMS (LC 87/96) | 12.000,00 | 12.000,00 | 2.874,90 | 23,96 |
| Outras | 0,00 | 0,00 | 111.609,25 | - |
| TOTAL DAS RECEITAS PARA APLICAÇÃO DA APLICAÇÃO EM AÇÕES E SERVIÇOS PÚBLICOS DE SAÚDE (III) = I + II | 11.704.600,00 | 11.704.600,00 | 3.160.395,07 | 27,00 |

| RECEITAS ADICIONAIS PARA FINANCIAMENTO DA SAÚDE | PREVISÃO INICIAL | PREVISÃO ATUALIZADA (c) | RECEITAS REALIZADAS | |
|---|------------------|-------------------------|---|------------|
| | | | Até o Bimestre (d) | %(d/c)*100 |
| | | | TRANSFERÊNCIA DE RECURSOS DO SISTEMA ÚNICO DE SAÚDE-SUS Provenientes da União | 554.96 |

PUBLICAÇÕES LEGAIS

MUNICÍPIO DE CUNHA PORÃ

Rescisão do Contrato nº: 81/2013

Partes: Município de Cunha Porã e a Empresa Mondai serviços Médicos S/S.

Objeto: O objeto da presente é rescindir o contrato referente a prestação dos serviços médico clínico geral, junto ao Centro Municipal de saúde e unidades de ESFs do Município, com carga horária de 40 horas semanais, de acordo com as especificações do Contrato administrativo nº 81/2013.

Amparo: Lei nº 8.666/93, suas alterações.

Data: 01/04/2014.

Jairo R. Ebeling – Prefeito Municipal.

MUNICÍPIO DE CUNHA PORÃ

Extrato de Leilão

Objeto arrematado: 01 TRATOR ESTEIRA FIATALIS FD9, SEM ANO DEFINIDO, DIESEL, COR LARANJA.

Arrematante: Luiz Antonio da Silva.

Valor da arrematação: R\$ 65.000,00.

Processo Licitatório: n. 559/2014.

Modalidade: Leilão nº 01/2014.

Amparo: Lei nº 8.666/93, suas alterações.

Data: 14/04/2014.

Jairo R. Ebeling – Prefeito Municipal.

MUNICÍPIO DE CUNHA PORÃ

Extrato de Leilão

Objeto: 01 TRATOR AGRÍCOLA VALTRA 785, 4 X 4, cor verde, 75 CV, chassi 0785FK71111, sem ano definido, diesel, Funcionando.

Arrematante: Dirceu Kehrwald.

Valor da arrematação: R\$ 33.500,00.

Processo Licitatório: n. 559/2014.

Modalidade: Leilão nº 01/2014.

Amparo: Lei nº 8.666/93, suas alterações.

Data: 14/04/2014.

Jairo R. Ebeling – Prefeito Municipal.

MUNICÍPIO DE CUNHA PORÃ

Rescisão do Contrato nº: 15/2014

Partes: Município de Cunha Porã e a Srª. Carolyn Tomaz Borges.

Objeto: O objeto da presente é rescindir o contrato referente a prestação dos serviços de fonoaudiologia, junto a Secretaria Municipal da Educação do Município, com carga horária de 20 horas semanais, de acordo com as especificações do Contrato administrativo nº 15/2014.

Amparo: Lei nº 8.666/93, suas alterações.

Data: 30/04/2014.

Jairo R. Ebeling – Prefeito Municipal.

MUNICÍPIO DE CUNHA PORÃ

Primeiro Termo aditivo ao Termo de Concessão nº 001/2013.

Partes: Município de Cunha Porã e a Empresa GL Auto Socorro - Eireli – ME.

Objeto: O presente termo aditivo tem por objeto promover o equilíbrio econômico financeiro do Termo de Concessão nº 01/2013.

Amparo: Lei nº 8.666/93, suas alterações.

Valor: R\$ 14.400,00.

Vigência: 30/04/2014 a 31/12/2014

Jairo R. Ebeling – Prefeito Municipal.

MUNICÍPIO DE CUNHA PORÃ

Contrato nº 68/2014

Partes: Município de Cunha Porã e a Sr. Caroliny Tomaz Borges.

Objeto: Prestação de serviços profissionais de fonoaudiologia com carga horária de 20 horas semanais, para atendimento habilitação/reabilitação de alunos com deficiências e dificuldades de aprendizagem, na rede municipal de ensino.

Processo Licitatório: n. 0521/2014.

Modalidade: Pregão nº 14/2014.

Amparo: Lei 10.520, de 17/07/2002, pelo Decreto nº 3.555, de 08/08/2000, alterado pelos Decretos nº 3693, de 20/12/2000 e nº 3.784, de 06/04/2001, subsidiariamente pela Lei nº 8.666/93 de 21/06/93 e suas alterações.

Valor: R\$ 15.760,00.

Vigência: 30/04/2014 a 31/12/2014

Jairo R. Ebeling – Prefeito Municipal.

MUNICÍPIO DE CUNHA PORÃ

Contrato nº 69/2014.

Partes: Município de Cunha Porã e a Fundação Hospitalar e Assistencial de Cunha Porã.

Objeto: Locação de salas localizadas nas dependências da Fundação Hospitalar e Assistencial de Cunha Porã/SC, com área total de 135 m², para a instalação e funcionamento de ESF I e II.

Amparo: Lei nº 8.666/93, suas alterações.

Valor: R\$ 28.000,00

Vigência: 30/04/2014 a 31/12/2014

Jairo R. Ebeling – Prefeito Municipal.

MUNICÍPIO DE CUNHA PORÃ

Contrato nº 70/2014.

Partes: Município de Cunha Porã e a Empresa Editora Jornalística Líder Ltda-ME.

Objeto: Contratação de serviços de publicações legais em jornal com circulação semanal, local e regional.

Processo Licitatório: n. 0837/2014.

Modalidade: Convite nº 28/2014.

Amparo: Lei nº 8.666/93, suas alterações.

Valor: R\$ 20.016,00

Vigência: 30/04/2014 a 31/12/2014

Jairo R. Ebeling – Prefeito Municipal.

MUNICÍPIO DE CUNHA PORÃ

Contrato nº 71/2014.

Partes: Município de Cunha Porã e a Empresa Jornalística a Fonte Ltda. ME.

Objeto: Contratação de serviços de publicações institucionais em jornal com circulação semanal, local e regional.

Processo Licitatório: n. 0837/2014.

Modalidade: Convite nº 28/2014.

Amparo: Lei nº 8.666/93, atualizada pela Lei Federal nº 8.883/94.

Valor: R\$ 20.000,00

Vigência: 30/04/2014 a 31/12/2014

Jairo R. Ebeling – Prefeito Municipal.

MUNICÍPIO DE CUNHA PORÃ

Contrato nº 72/2014.

Partes: Município de Cunha Porã e a Empresa Paulo Andrés Urqueta Gómez- ME.

Objeto: Aquisição de exemplares de jornal com circulação semanal, local e regional.

Processo Licitatório: n. 0837/2014.

Modalidade: Convite nº 28/2014.

Amparo: Lei nº 8.666/93, atualizada pela Lei Federal nº 8.883/94.

Valor: R\$ 19.800,00.

Vigência: 30/04/2014 a 31/12/2014

Jairo R. Ebeling – Prefeito Municipal.

MUNICÍPIO DE CUNHA PORÃ.

Contrato nº 73/2014.

Partes: Município de Cunha Porã e a Empresa Clinica de Fisioterapia Energia Ltda.

Objeto: Contratação de serviços especializados em fisioterapia, para o Município de Cunha Porã/SC.

Processo Licitatório: n. 0783/2014.

Modalidade: Pregão nº 21/2014.

Amparo: Lei 10.520, de 17/07/2002, pelo Decreto nº 3.555, de 08/08/2000, alterado pelos Decretos nº 3693, de 20/12/2000 e nº 3.784, de 06/04/2001, subsidiariamente pela Lei nº 8.666/93 de 21/06/93 e suas alterações.

Valor: R\$ 25.200,00.

Vigência: 05/05/2014 a 31/12/2014

Jairo R. Ebeling – Prefeito Municipal.

MUNICÍPIO DE CUNHA PORÃ.

Contrato nº 74/2014.

Partes: Município de Cunha Porã e a Empresa Clínica de Cardiologia São Lucas Ltda. EPP.

Objeto: Contratação de consultas médicas especializadas em cardiologia para o município de Cunha Porã/SC.

Processo Licitatório: n. 0783/2014.

Modalidade: Pregão nº 21/2014.

Amparo: Lei 10.520, de 17/07/2002, pelo Decreto nº 3.555, de 08/08/2000, alterado pelos Decretos nº 3693, de 20/12/2000 e nº 3.784, de 06/04/2001, subsidiariamente pela Lei nº 8.666/93 de 21/06/93 e suas alterações.

Valor: R\$ 96.000,00.

Vigência: 05/05/2014 a 31/12/2014

Jairo R. Ebeling – Prefeito Municipal.

MUNICÍPIO DE CUNHA PORÃ.

Ata de Registro de Preços nº 26/2014.

Partes: Município de Cunha Porã e as Empresas: Clínica de Fisioterapia Energia Ltda; Majopa Clínica Médica Ltda; Clínica de Cardiologia São Lucas Ltda EPP.

Objeto: Contratação de consultas médicas especializadas em cardiologia; serviço médicos em clinica geral; serviços médicos especializados em procedimentos cirúrgicos em pediatria; serviços especializados em fisioterapia, para o município de Cunha Porã.

Processo Licitatório: n. 783/2014.

Modalidade: Pregão Presencial nº 21/2014.

Amparo: Lei 10.520, de 17/07/2002, pelo Decreto nº 3.555, de 08/08/2000, alterado pelos Decretos nº 3693, de 20/12/2000 e nº 3.784, de 06/04/2001, subsidiariamente pela Lei nº 8.666/93 de 21/06/93 e suas alterações.

Valor total registrado por empresa:

| | |
|--|----------------|
| Clinica de Fisioterapia Energia Ltda. | R\$ 25.200,00 |
| Majopa Clínica Médica Ltda | R\$ 48.000,00 |
| Clinica de Cardiologia São Lucas Ltda. EPP | R\$ 192.000,00 |

Data: 05/05/2014, vigência por um ano.

Jairo R. Ebeling – Prefeito Municipal.

MUNICÍPIO DE CUNHA PORÃ.

Ata de Registro de Preços nº 28/2014.

Partes: Município de Cunha Porã e a Empresa Disbraplac Ltda.

Objeto: Eventual aquisição de placas de sinalização de trânsito, incluindo a instalação, nas Avenidas e Ruas do Município de Cunha Porã.

Processo Licitatório: n. 817/2014.

Modalidade: Pregão Presencial nº 23/2014.

Amparo: Lei 10.520, de 17/07/2002, pelo Decreto nº 3.555, de 08/08/2000, alterado pelos Decretos nº 3693, de 20/12/2000 e nº 3.784, de 06/04/2001, subsidiariamente pela Lei nº 8.666/93 de 21/06/93 e suas alterações e o CTB.

Valores registrados por unidade: Placa Modelo A-1a à A-48 – R\$ 126,49; Placa Modelos OCTAGONAL - R-1, TRIANGULAR - R-2 e REDONDA - R-3 à R-40 – R\$ 126,49; Placa de REGULAMENTAÇÃO COM INFORMAÇÃO, com medidas 0,70 x 0,50m – R\$ 130,99; Placa ORIENTATIVA, com medidas 1,25 x 0,30m, a serem fixadas através de cabo aéreo – R\$ 130,99.

Data: 08/05/2014, vigência por um ano.

Jairo R. Ebeling – Prefeito Municipal.

MUNICÍPIO DE CUNHA PORÃ.

Ata de Registro de Preços nº 27/2014.

Partes: Município de Cunha Porã e as Empresas: AP Oeste Distribuidora de Alimentos Ltda. EPP, Mercado Cidade Alta, Cooperativa Regional Auriverde- Super Auriverde e SCS Comércio Ltda.

Objeto: Registro de preços para eventual e parcelada aquisição de material de consumo para o centro de convivência: Assistência Social: e demais secretaria do município de Cunha Porã.

Processo Licitatório: n. 841/2014.

Modalidade: Pregão Presencial nº 24/2014.

Amparo: Lei 10.520, de 17/07/2002, pelo Decreto nº 3.555, de 08/08/2000, alterado pelos Decretos nº 3693, de 20/12/2000 e nº 3.784, de 06/04/2001, subsidiariamente pela Lei nº 8.666/93 de 21/06/93 e suas alterações.

Valor total registrado por empresa:

| | |
|---|---------------|
| AP Oeste Distribuidora de Alimentos Ltda. EPP | R\$ 6.975,60 |
| Mercado Cidade Alta | R\$ 16.072,80 |
| SCS Comércio Ltda. | R\$ 2.784,70 |
| Cooperativa Regional Auriverde- Super Auriverde | R\$ 3.501,30 |

Data: 09/05/2014, vigência por um ano.

Jairo R. Ebeling – Prefeito Municipal.

MUNICÍPIO DE CUNHA PORÃ.

Contrato nº 75/2014.

Partes: Município de Cunha Porã e a Empresa Seta Artigos Funerários LTDA- ME.

Objeto: Alienação de imóveis próprios, situados no município e comarca de Cunha Porã.

Processo Licitatório: n. 0584/2014.

Modalidade: Concorrência nº 01/2014.

Amparo: Lei nº 8.666/93, suas alterações.

Valor do contrato: R\$ 95.125,52

Data da assinatura: 09/05/2014

Jairo R. Ebeling – Prefeito Municipal.

MUNICÍPIO DE CUNHA PORÃ

Contrato nº 76/2014.

Partes: Município de Cunha Porã e a Empresa Gambatto Veículos São Miguel Ltda.

Objeto: Aquisição de veículo para transporte de passageiros, zero KM.

Processo Licitatório: n. 0813/2014.

Modalidade: Pregão nº 22/2014.

Amparo: Lei 10.520, de 17/07/2002, pelo Decreto nº 3.555, de 08/08/2000, alterado pelos Decretos nº 3693, de 20/12/2000 e nº 3.784, de 06/04/2001, subsidiariamente pela Lei nº 8.666/93 de 21/06/93 e suas alterações.

Valor: R\$ 114.400,00.

Vigência: 09/05/2014 a 31/12/2014

Jairo R. Ebeling – Prefeito Municipal.

MUNICÍPIO DE CUNHA PORÃ

Contrato nº 77/2014.

Partes: Município de Cunha Porã e a Empresa Foroeste Veículos Ltda.

Objeto: Aquisição de veículo de passageiro, zero KM.

Processo Licitatório: n. 0813/2014.

Modalidade: Pregão nº 22/2014.

Amparo: Lei 10.520, de 17/07/2002, subsidiariamente pela Lei nº 8.666/93 e suas alterações.

Valor: R\$ 31.400,00

Vigência: 09/05/2014 a 31/12/2014

Jairo R. Ebeling – Prefeito Municipal.

MUNICÍPIO DE CUNHA PORÃ.

Contrato nº 78/2014.

Partes: Município de Cunha Porã e a Empresa Dental Oeste EPP.

Objeto: Aquisição de material de consumo em procedimentos odontológicos na saúde básica da Secretaria Municipal da Saúde do Município.

Processo Licitatório: n. 0888/2014.

Modalidade: Convite nº 29/2014.

Amparo: Lei nº 8.666/93, suas alterações.

Valor: R\$ 3.227,00

Vigência: 09/05/2014 a 31/12/2014

Jairo R. Ebeling – Prefeito Municipal.

MUNICÍPIO DE CUNHA PORÃ.

Contrato nº 79/2014.

Partes: Município de Cunha Porã e a Empresa Megha- Equipamentos e Materiais Médicos Ltda – EPP.

Objeto: Aquisição de material de consumo em procedimentos odontológicos na saúde básica da secretaria municipal de saúde do município.

Processo Licitatório: n. 0888/2014.

Modalidade: Convite nº 29/2014.

Amparo: Lei nº 8.666/93, suas alterações.

Valor: R\$ 17.027,90

Vigência: 09/05/2014 a 31/12/2014

Jairo R. Ebeling – Prefeito Municipal.

MUNICÍPIO DE CUNHA PORÃ.

PUBLICAÇÕES LEGAIS

Vigência: 19/05/2014 a 19/07/2014
Jairo R. Ebeling - Prefeito Municipal.

MUNICÍPIO DE CUNHA PORÃ.

Contrato nº 82/2014.

Partes: Município de Cunha Porã e a Empresa Clínica Marques e Rollin Ltda ME.

Objeto: Contratação de serviços médicos em clínica geral, para o Município de Cunha Porã/SC.

Processo Licitatório: n. 0937/2014.

Modalidade: Pregão nº 28/2014.

Amparo: Lei 10.520, subsidiariamente pela Lei nº 8.666/93 e suas alterações.

Valor: R\$ 120.000,00.

Vigência: 20/05/2014 a 31/12/2014

Jairo R. Ebeling - Prefeito Municipal.

MUNICÍPIO DE CUNHA PORÃ.

Contrato nº 83/2014.

Partes: Município de Cunha Porã e a Empresa Gambatto Veículos São Miguel Ltda.

Objeto: Aquisição de veículo para passageiros, zero Km, para o Corpo de Bombeiros, com recursos do FUREBOM.

Processo Licitatório: n. 0902/2014.

Modalidade: Pregão nº 27/2014.

Amparo: Lei 10.520, subsidiariamente pela Lei nº 8.666/93 suas alterações.

Valor: R\$ 45.100,00.

Vigência: 20/05/2014 a 31/12/2014

Jairo R. Ebeling - Prefeito Municipal.

MUNICÍPIO DE CUNHA PORÃ.

Contrato nº 85/2014.

Partes: Município de Cunha Porã e a Empresa Bavaresco & Cia Ltda.

Objeto: Aquisição de móveis e eletrodomésticos para o município.

Processo Licitatório: n. 0938/2014.

Modalidade: Convite nº 30/2014.

Amparo: Lei nº 8.666/93, atualizada pela Lei Federal nº 8.883/94.

Valor: R\$ 15.189,14

Vigência: 22/05/2014 a 31/12/2014

Jairo R. Ebeling - Prefeito Municipal.

MUNICÍPIO DE CUNHA PORÃ.

Contrato nº 86/2014.

Partes: Município de Cunha Porã e a Empresa Marlise Lunkes & Cia Ltda EPP.

Objeto: Aquisição de móveis e eletrodomésticos para o município.

Processo Licitatório: n. 0938/2014.

Modalidade: Convite nº 30/2014.

Amparo: Lei nº 8.666/93, suas alterações.

Valor: R\$ 7.696,00

Vigência: 22/05/2014 a 31/12/2014

Jairo R. Ebeling - Prefeito Municipal.

MUNICÍPIO DE CUNHA PORÃ.

Contrato nº 87/2014.

Partes: Município de Cunha Porã e a Empresa Metalúrgica A.D. Ltda-ME.

Objeto: Aquisição de móveis e eletrodomésticos sob medida para o município.

Processo Licitatório: n. 0938/2014.

Modalidade: Convite nº 30/2014.

Amparo: Lei nº 8.666/93, atualizada pela Lei Federal nº 8.883/94.

Valor: R\$ 16.244,20

Vigência: 22/05/2014 a 31/12/2014

Jairo R. Ebeling - Prefeito Municipal.

MUNICÍPIO DE CUNHA PORÃ.

Contrato nº 88/2014.

Partes: Município de Cunha Porã e a Empresa Maravimaquinas Comércio de Peças e Serviços.

Objeto: Concerto incluindo serviço de troca de peças da retroscavadeira 4x4 - ano 2010/2010 - cor amarela - combustível diesel - chassi: 9B9214T04ABDT4048 - nº do patrimônio 4515, sendo: comando hidráulico, bomba hidráulica, pistão hidráulico.

Processo Licitatório: n. 949/2014.

Modalidade: Convite nº 31/2014.

Amparo: Lei nº 8.666/93, suas alterações.

Valor: R\$ 38.779,88

Vigência: 23/05/2014 a 31/12/2014

Jairo R. Ebeling - Prefeito Municipal.

MUNICÍPIO DE CUNHA PORÃ.

Contrato nº 89/2014.

Partes: Município de Cunha Porã e a Empresa Ninow Materiais de Construção Ltda ME.

Objeto: Contratação de empresa para execução de obras e serviços de engenharia em regime de empreitada global para construir a viga superior de cabeceira da ponte sobre o Rio São Domingos.

Amparo: Lei nº 8.666/93, suas alterações.

Valor: R\$ 9.785,00

Vigência: 26/05/2014 a 31/12/2014

Jairo R. Ebeling - Prefeito Municipal.

MUNICÍPIO DE CUNHA PORÃ.

Contrato nº 90/2014.

Partes: Município de Cunha Porã e a Empresa Rambo Serviços de Terraplenagem e Pavimentação Ltda.

Objeto: Execução indireta em regime de empreitada global de 519 m² de pavimentação com pedras poliédricas basáltica irregular, na Rua Reinoldo Germano Koch-Lo-teamento Salfner.

Amparo: Lei nº 8.666/93, suas alterações.

Valor: R\$ 11.937,00.

Vigência: 26/05/2014 a 31/12/2014

Jairo R. Ebeling - Prefeito Municipal.

MUNICÍPIO DE CUNHA PORÃ.

Contrato nº 91/2014.

Partes: Município de Cunha Porã e a Empresa Sigma Empreendimentos Ltda.

Objeto: Execução das obras e serviços de engenharia em regime de empreitada global do campo de futebol, na Avenida do Comércio s/n, bairro Augusto Kempfer, Município de Cunha Porã com recursos do Governo Federal.

Processo Licitatório: n. 865/2014.

Modalidade: Tomada de Preço nº 02/2014.

Amparo: Lei nº 8.666/93, suas alterações.

Valor: R\$ 344.987,30

Vigência: 28/05/2014 a 31/12/2014

Jairo R. Ebeling - Prefeito Municipal.

MUNICÍPIO DE CUNHA PORÃ.

Extrato de Convênio nº 008/2014

Vigência: 19/03/2014 à 31/12/2014

Conveniente: Município de Cunha Porã.

Conveniado: ASSOCIAÇÃO DOS PEQUENOS AGRICULTORES DE CUNHA PORÃ

Valor total: R\$ 26.000,00 (vinte e seis mil reais);

Objeto: repasse financeiro objetivando a organização e promoção da agricultura familiar especialmente na mobilização e na organização dos agricultores, e auxílio para execução do programa COMPRA DIRETA LOCAL DA AGRICULTURA FAMILIAR - CDLAF no município.

Data da assinatura: 19 de março de 2014.

Jairo R. Ebeling - Prefeito Municipal.

Cunha Porã

MELHORIAS

Ampliações do CEI Sonho de Anjo são inauguradas

Investimentos das obras de ampliação ultrapassaram R\$ 285 mil de recursos próprios

Na tarde da terça-feira (27) foi realizada a inauguração da ampliação do Centro de Educação Infantil Sonho de Anjo, localizado no Bairro Bela Vista, em Cunha Porã. A obra compreendeu a construção de mais três salas, uma lavanderia e cinco banheiros, reforma de outros três ambientes e pintura interna do estabelecimento, que somaram investimentos que ultrapassaram R\$ 285 mil de recursos próprios.

Conforme a diretora do CEI Sonho de Anjo, Roseli Otto, esta ampliação é um sonho de anos e que agora está sendo concretizado. "A partir deste momento teremos um espaço mais amplo e confortável, para melhor atender nossas crianças e proporcionar ainda mais atividades", destacou.

Para o vereador Flavio Biesdorf, que representou a Câmara, um espaço mais amplo se faz necessário para bem atender as crianças, tendo em vista a

grande demanda de vagas que ainda existe. "Como morador do bairro, me sinto feliz com esse ato, e parabênzico, em nome da Câmara de Vereadores, o Executivo, que tem se empenhado com a Educação do município", evidenciou Biesdorf.

Crisane Frey, secretária da Educação, disse que ao assumir o compromisso com o Ministério Público de promover a ampliação das creches municipais também foi assumida a iniciativa com a própria comunidade, que é de ofertar mais vagas para as crianças. "Inicialmente promovemos melhorias no Pequeno Príncipe e agora no Sonho de Anjo, pois sabemos que com a vinda de novas empresas para o nosso município as mães terão oportunidade de trabalhar, mas para isso precisam ter onde deixar seus filhos em segurança", declarou Crisane, reforçando o agradecimento ao corpo

docente e aos líderes do Executivo que contribuem com ações em prol da Educação, além dos pais que confiam no trabalho que é desenvolvido nos CEIs.

Educação de qualidade

De acordo com o vice-prefeito, Douglas Gollmann, a inauguração de mais uma obra no município é motivo de orgulho para a comunidade. "A inauguração das ampliações do Sonho de Anjo é uma política pública que vem ao encontro do bem-estar da população. Espero que este local seja de muita dedicação, carinho, amor e, em especial, de dedicação com todas as crianças que aqui são atendidas", disse Gollmann.

O prefeito, Jairo Ebeling, destacou que nos últimos meses foram investidos mais de R\$ 400 mil só na educação infantil de Cunha Porã, além do

auxílio no transporte dos acadêmicos, que tem contribuído de forma significativa para a educação dos jovens e com seu futuro. "Sabemos que a educação é de extrema importância para o desenvolvimento dos seres humanos e o compromisso que temos assumido é de que vamos ampliar os espaços para melhor atender nossas demandas. A administração quer proporcionar condições para que todos possam crescer com sabedoria", ponderou Ebeling.

Na sequência, o pastor Edson Bortoncello proferiu bênção e foi realizado o descerramento da fita inaugural. O ato foi acompanhado por pais; alunos; profissionais da Educação; promotora da comarca de Cunha Porã, Marcela Pereira Geller; secretária-adjunta de Educação, Marise Schmidt; secretários e servidores municipais; e comunidade local.

Nova diretoria

Posteriormente o Centro de Educação Infantil Sonho de Anjo realizou assembleia com os pais e eleição da nova diretoria. Como presidente foi escolhida Andréia Immich; vice-presidente: Katiane Lunkes; secretária: Márcia Echelmeier; vice-secretária: Graciele Benedix; tesoureira: Andrea Fischer; e vice-tesoureira: Sandra Simon.

Integram o Conselho Fiscal a presidente Cristiane Laufer, além de Fabiane Huf; Lucélia Dutra; Cleide Freitag; Camila Petter; e Daniela Rador. O Conselho Escolar tem como representante dos pais: Gabriela Zamboni e Silvane Otto e os suplentes: Juliana Pereira e Doliane Sachetti. Representando os professores, como titular, Laídes Dickel, e suplente Margarete Ledur; a direção é representada por Roseli Otto e da Educação a representante é Marise Schmidt.

Fotos: Viviane Seben/Ascom Prefeitura



Descerramento da fita marcou ato inaugural



Autoridades e lideranças acompanharam solenidade



Ambiente mais amplo e confortável proporcionará condições de novas atividades

Cunha Porã

OPORTUNIDADE

Mais três cursos serão viabilizados em Cunha Porã

Aulas inaugurais terão início no dia 9 de junho, na Escola Núcleo Número Um

Foi realizada, na noite de quarta-feira (28), na Associação dos Servidores de Cunha Porã (Ascup), a assinatura e confirmação de matrículas de mais três cursos que serão ofertados à população. As capacitações de Inglês Básico; Recepcionista em Serviços de Saúde e Agente Comunitário de Saúde será ministrada pelo Instituto Federal de Santa Catarina (IFSC), por meio do Progra-

ma Nacional de Acesso ao Ensino Técnico e Emprego (Pronatec), com parceria do governo municipal de Cunha Porã.

Além dos 70 alunos inscritos para os cursos, também estiveram presentes o diretor do IFSC - Campus de São Carlos, Juarez Pontes; a responsável pelo Apoio Administrativo do IFSC São Carlos, Soimara Bösing; além da coordenadora do

Pronatec no município e apoio acadêmico do IFSC, Viviane Müller; as assistentes sociais Tatiana Henicka e Marcia Bender; e as professoras que ministrarão os cursos.

As aulas inaugurais para os três cursos terão início no dia 9 de junho, na Escola Núcleo Número Um. O horário dos cursos será das 18h30 às 22h30, nas segundas, quartas e quintas-feiras.

Viviane Seben/Ascom Prefeitura



Municípios celebraram a confirmação das capacitações que tem por objetivo aperfeiçoar para o mercado de trabalho

Projetos

Beneficiários tem novo encontro do programa Cohab Cidadã

Na última semana integrantes das 13 famílias que participam do programa Cohab Cidadã reuniram-se no salão nobre da prefeitura de Cunha Porã para novos esclarecimentos com relação aos projetos de reformas de suas moradias. O Cohab Cidadã - edição I, 2013 - é uma iniciativa do governo federal em parceria com os municípios e objetiva promover reformas e ampliações de moradias do perímetro urbano, em especial de pessoas idosas, portadores de necessidades especiais e chefes de família.

O último encontro contou com a presença da diretora de Habitação,

Viviane Müller, assistente social Tatiana Henicka e a palestrante da Epagri, extensionista Cleide Hübner. Na ocasião, a profissional tratou sobre a importância do jardim e paisagismo em uma residência. Conforme Cleide, além de proporcionar beleza ao ambiente, um jardim traz harmonia e sintonia de organização na propriedade. No decorrer da explanação, a extensionista da Epagri tratou das plantas que melhor se adaptam à região, além de harmonia de cores, formas e cuidados com o jardim. Espaço para questionamentos também foi aberto aos participantes.

Viviane Seben/Ascom Prefeitura



Representantes do grupo familiar puderam adquirir conhecimento sobre o projeto, além de participar de palestra sobre embelezamento das moradias

Feirão LIMPA PÁTIO

LIQUIDAÇÃO SEMINOVOS 1.0

VALIDADE DA PROMOÇÃO: 14/04 a 31/07/2014

PREÇOS
REALMENTE
BAIXOS

FINANCIAMENTO
EM ATÉ 24X
DIRETO COM A
BREGOMAR

ENTRADAS
QUE CABEM
NO SEU BOLSO

VEÍCULOS
REVISADOS

bregomar.com.br - (49) 3631 0505

Financiamento com várias opções de entrada e prazo de pagamento de até 60 meses (conforme o ano do veículo adquirido). Junto às instituições de crédito parceiras desta empresa, tais como: Itaú, BV, Bradesco, Brsnil, CEF, Santander e GMAC. Também existe a possibilidade de parcelamento direto com a empresa, com a condição de entrada mínima de 30% do valor do veículo adquirido e o saldo com pagamento em até 24 parcelas mensais. Todos os financiamentos, quanto os parcelamentos direto da empresa, estarão condicionados a aprovação de crédito junto à instituição financeira. Taxas de juros e encargos referentes ao financiamento, encontram-se expostos junto a cada veículo dos disponíveis para esta campanha. Vigência da campanha de 14/04/2014 a 31/07/2014 ou enquanto durar o estoque.

BREGOMAR
veículos

Capacitação

GTA é estudado em curso

Na última semana foi realizado, na Câmara de Vereadores de Modelo, um curso abordando temas da Companhia Integrada de Desenvolvimento Agrícola de Santa Catarina (Cidasc), ministrado pela instrutora do Senar Suzana Barrivieira e pelo veterinário da Cidasc Fábio Baroni

Pereira.

Os assuntos abordados foram o histórico da Cidasc, o Guia de Trânsito Animal (GTA) e seu preenchimento, brucelose, tuberculose, febre aftosa e a importância da realização dos exames para prevenir as doenças.

Ascom Prefeitura



Curso abordou temas da Cidasc

Recursos

Convênio referente à Praça Pública Central é assinado

O prefeito, Ricardo Maldaner, esteve na Secretaria de Estado de Desenvolvimento Regional (SDR) de Maravilha, na tarde da sexta-feira (23), quando foi assinado convênio com o município de Modelo, com repasse do Governo do Estado, destinado à revitalização, implantação e ampliação da Praça Pública Central do município. "A finalidade

é criar um espaço público de lazer e atendimento na realização das atividades sociais, cívicas e de integração comunitária", explica o prefeito.

Serão destinados recursos financeiros no montante de R\$ 400 mil, sendo de R\$ 300 mil repassados pelo Estado, com contrapartida de R\$ 100 mil do município de Modelo.

Ascom SDR



Convênio foi assinado com repasse do Governo do Estado

Palestra

Esterilização é tema de encontro

A Secretaria de Saúde de Modelo, por meio do setor de Vigilância Sanitária, realizou, na última segunda-feira (26), no auditório do Posto de Saúde do município, palestra sobre esterilização, com a enfermeira Elisângela Neu, para os proprietários de salões de beleza.

O encontro abordou a Instrução Normativa nº 004/DIVS/2013. O objetivo da palestra foi explicar e demonstrar

os métodos de limpeza, desinfecção e esterilização dos instrumentos, para assim evitar a contaminação tanto do profissional quanto dos clientes por doenças como Aids, Hepatite B e C e micoses.

A equipe da Vigilância Sanitária de Modelo agradece a enfermeira pela palestra ministrada, bem como a participação dos munícipes.

Ascom Prefeitura



Participaram do curso responsáveis por salões de beleza do município

AÇÃO SOCIAL

Programa Nacional de Documentação da Trabalhadora Rural é realizado

Objetivo é garantir o acesso gratuito aos documentos

O Programa Nacional de Documentação da Trabalhadora Rural foi realizado em Modelo, no último sábado (24), na Escola Reunida Municipal Professora Griseldi Maria Müller. O objetivo é garantir acesso gratuito a documentos como identidade, CPF e Carteira de Trabalho às mulheres trabalhadoras rurais e suas famílias, bem como aos demais munícipes.

Os atendimentos foram realizados das 9h às 12h30 e das 13h30 às 17h, sendo emitidas aproximadamente 20 carteiras de trabalho, 80 primeiras vias do RG e 155 segundas vias, além da emissão de CPE.

Ascom Prefeitura



Atendimentos se direcionaram à emissão de documentos

Confraternização

II Sábado Família terá tema junino

O Governo de Modelo, em parceria com os departamentos de Assistência Social e de Educação e Cultura, organiza o II Sábado Família, que terá tema junino. O evento será realizado no dia 14 de junho, no Salão Multiuso, das 14h às 17h30.

No II Sábado Família haverá mú-

sica com o professor Eduardo Bruxel, além de lanches típicos de São João, como pipoca, bolo de milho, bolo de fubá, bolo de mandioca, quentão, chás, waffler, cachorro-quente, entre outros.

Também serão apresentadas diversas danças, como quadrilha e pau de fita, além de casamento caipira, apre-

sentação do coral e pintura facial para as crianças.

O evento é gratuito e, por ser junino, está sendo preparado um arraial para as famílias modelenses, sendo que as pessoas podem ir com trajes típicos. Haverá transporte para as pessoas do interior.

Confira na Ilumina lindos pijamas e pantufas femininos, masculinos e infantis para aquecer o inverno da sua família

Condições de Pagamento:
à vista em 3x com cheque ou cartão ou no crediário em 6x

Maravilha - SC Fone: (49) 3664 0099

MINHA CASA NOSSO SONHO

Assistência Social e CEF se reúnem com famílias beneficiadas pelo programa

Denúncias podem ser feitas junto ao Setor de Habitação, que fica na Secretaria de Assistência Social

A Secretaria de Assistência Social de Maravilha, por meio do setor de Habitação e em parceria com a Caixa Econômica Federal (CEF), reuniu as famílias sorteadas para o Programa Minha Casa Nosso Sonho na noite de quinta-feira (22), na Câmara de Vereadores de Maravilha.

O objetivo foi repassar informações sobre o andamento do programa e os encaminhamentos a serem dados a partir de agora às 212 famílias sorteadas, sendo que 106 são cadastro reserva. “Chamamos também os cadastros reserva porque, caso alguma família não se encaixe, vamos, pela ordem de sorteio, chamar as próximas famílias e assim por diante”, explicou a secretária de Assistência Social, Flávia Figueiredo.

Conforme ela, as famílias vão assinar contrato com a CEF, para depois iniciar a construção das casas. “Esses contratos serão assinados após a documentação estar em dia”, comenta Flávia.

A entrega da documentação da Prefeitura e do empreendimento à CEF foi feita ainda em junho de 2013. Em março de 2014 a Administração recebeu parecer favorável da parte de engenharia, ou seja, para a CEF a parte estrutural do loteamento está correta. “Agora aguardamos a análise jurídica, que deverá sair em breve. Depois que estiver tudo certo, vamos chamar as famílias para efetuar o cadastro. Após será feita uma análise cadastral e de crédito, pela CEF. Na análise de crédito será apurado se as famílias poderão arcar com o valor da prestação, que é até 30% do salário, e observar se não há nada irregular no SPC ou Serasa”, explica a secretária.

Flávia também ressalta que as famílias farão um financiamento comum, por meio do Minha Casa Minha Vida - programa da CEF. “A única diferença é que a Prefeitura arca com uma parte do terreno, que é subsidia-



Beneficiados receberam informações sobre o andamento do programa



Gerente geral da CEF - agência de Maravilha, Arno Pritsch

da para as famílias, então, sai um valor mais barato”, afirma.

Conforme explica o gerente geral da CEF - agência de Maravilha, Arno Pritsch, a CEF é o agente financeiro que financiará a casa para as famílias. “Temos um trâmite moroso, demorado, mas a documentação correta é a garantia que este imóvel vai ser da família, para que não se corra o risco de pagar financiamento e, no futuro, como tem problema de documentação, alguém reivindicar a área. O objetivo é que o sonho da casa própria realmente se concretize, porém, os trâmites realmente são bem demorados”, acrescenta o gerente.

Para Pritsch, é importante que as famílias estejam preparadas para contratar um financiamento habitacional: ter renda e nenhuma pendência no nome. “É importante que a documen-



Assistência Social, Flávia Figueiredo

tação da família esteja em dia, tenham folhas de pagamento e não tenham problemas no SPC e Serasa”, complementa.

Na ocasião, a arquiteta da Prefeitura, Camila Begrow, fez a apresentação do projeto arquitetônico das casas populares.

A secretária ressalta que denúncias de pessoas cadastradas e com irregularidades podem ser feitas junto ao Setor de Habitação, que fica na Secretaria de Assistência Social. O conselho, formado por 10 membros, vai fiscalizar e apurar todas as denúncias. “Por isso, aqueles que porventura adquiriram um terreno neste meio tempo, e/ou já tiveram financiamentos no setor de habitação da Prefeitura, da Caixa, que passe no setor e assine uma declaração de desistência para não haver problemas”, reforça.

Copa do Mundo

Administração de Maravilha define horários de expediente em dias de jogos da Seleção

A Administração de Maravilha definiu o horário de expediente em dias de jogos da Seleção Brasileira na Copa do Mundo. Conforme Decreto nº 63, fica determinado que durante a realização da Copa do Mundo no Brasil, nos dias de jogos da Seleção Brasileira, as repartições

públicas municipais encerrarão suas atividades meia hora antes do início dos jogos.

Contudo, a Secretaria de Saúde manterá plantão de atendimento ao público no ESF Centro II, Avenida Sul Brasil, Centro, no dia dos jogos, e o horário de atendimento nos cen-

tros educacionais infantis não será alterado.

Nos dias 12 e 23 de junho, quando o Brasil joga, às 17h, o funcionamento será até as 16h30. Em 17 de junho, quando o jogo ocorre às 16h, os servidores trabalharão até as 15h30.

Mais Médicos

Dois novos médicos passam a atuar em Maravilha

A Secretaria de Saúde de Maravilha foi contemplada com dois médicos do Programa Mais Médicos, do Governo Federal. Os cubanos Elsa Otazo, que está atendendo no ESF Centro II; e Pedro Ramon Manao, que atende no ESF Novo Bairro, chegaram em Maravilha na semana que passou. “Fomos contemplados com este programa e os médicos estão prestando um bom trabalho para a nossa população maravilhense”, comenta o secretário de Saúde, Jonas Dall’Agnol.

Além disso, três médicos já haviam sido contratados para suprir a necessidade das unidades básicas de saúde. O médico Eudes Bucar foi contratado 40h e atende no ESF Caic; o médico Matheus Inácio Trevisan também é contratado 40h e atende no ESF Bela Vista. O médico Evandro Fiorini atende no Programa Melhor em Casa, nas segundas, quartas e sextas-feiras pela manhã. “Também foi realizado concurso público. Então, nos próximos dias haverá a efetivação dos médicos. Dessa forma esperamos acabar com esta pro-



Pedro Ramon Manao atende no ESF Novo Bairro

blemática. Nós agradecemos a compreensão de todos e estamos à disposição para o que for necessário”, frisou.

Conforme a Secretaria de Saúde, no mês de abril foram realizados 4.022 atendimentos médicos e mais 352 no plantão noturno. A relação do mês de maio será divulgada a partir de 10 de junho.

“A saúde de Maravilha está trabalhando muito para oferecer aos maravilhenses mais saúde e qualidade de vida. Não vamos poder resolver todos os problemas, mas o que tiver ao nosso alcance, vamos trabalhar para concretizar”, salienta Dall’Agnol.



Prefeita, Rosi; secretário, Jonas; e vice-prefeito, Sandro, com a médica Elsa Otazo

Plano de negócios

Acadêmicos da Unoesc entregam projeto à Administração Pública

Na última quinta-feira (29) estiveram reunidos os bacharéis em Administração, Daniel Henrique Müller, Marcelo Bauer e Mozer Mateus de Oliveira, graduados pela Unoesc de Maravilha, com a prefeita, Rosi Maldaner, o secretário de Indústria e Comércio, Olair Broetto, e a servidora pública Sandra Malmann. O objetivo foi apresentar o projeto de plano de negócios para construção de um parque de exposições e centro de eventos no município.

De acordo com os acadêmicos, a ideia é inovadora, pois pretende oferecer atividades de cultura, lazer e aprendizado para a população e visitantes. “O projeto nasceu pela necessidade e oportunidade que a região apresenta nos setores da indústria, comércio e agronegócios para realizarem suas feiras e eventos, além de um local para as empresas capacitarem seus cola-

boradores através de treinamento, palestras e conferências”, afirmaram os acadêmicos.

O projeto de conclusão de curso foi orientado pela professora doutora Simone Sehnem, da Unoesc - Campus Aproximado de Maravilha, além de contar com a ajuda de professores de outras áreas, especialmente Rudimar Begrow e Paulo Sérgio Ledra.

“Uma das principais finalidades deste plano de negócios é contemplar um espaço longe de áreas residenciais, que seja possível construir um bom estacionamento, ginásio para feiras, praça de alimentação, palco para show e centro de eventos”, salientam.

“Destacamos que o projeto é um ponto de partida para futuras concretizações e avanços em Maravilha”, finalizaram os acadêmicos.

OBITUÁRIO

Pedra Bento

Morreu na madrugada de terça-feira (27), em Tenente Portela, na Região Nordeste do Rio Grande do Sul, uma índia caingangue que tinha 124 anos. Natural de Miraguá, Pedra Bento deixa três filhos, 20 netos, 60 bisnetos e quatro tataranetos. A idosa, que vivia na reserva indígena do Guarita, no setor de Pedra Lisa, completaria 125 anos em 29 de junho. Pedra Bento tinha oito anos a mais do que a mulher considerada oficialmente como a mais velha do mundo. A japonesa Misao Okawa completou, no dia 5 de março, 116 anos. De acordo com o Instituto Brasileiro de Geografia e Estatística (IBGE), o Brasil tinha, em 2010, 24.236 pessoas com 100 anos ou mais. Apenas no Rio Grande do Sul são 1.039 pessoas com essa faixa de idade.

**Bunny Yeager**

A fotógrafa e modelo pin-up dos EUA morreu aos 85 anos, no domingo (25). Como fotógrafa e modelo, ela ajudou a popularizar o biquíni e influenciou outros artistas, como Cindy Sherman. Yeager tornou-se famosa por fazer mulheres comuns, de donas-de-casa a atendentes de companhias aéreas, se sentirem confortáveis o suficiente para mostrar o corpo. Suas fotos de Bettie Page em um maiô de estampa de leopardo ficaram famosas. Bunny publicou cerca de uma dúzia de livros e seu trabalho tem sido exibido em galerias de arte em todo o mundo. Além da foto icônica de Betty Page, ela também tirou fotografias da atriz sueca Ursula Andress, que estrelou em 1962 o filme de James Bond "Dr. No".

**Manuel Uribe**

O mexicano considerado o homem mais obeso do mundo em 2007 pelo Guinness Book, com 597 kg, morreu na segunda-feira (26), aos 48 anos. Uribe tinha conseguido emagrecer até os 394 kg. Depois de ganhar fama com o recorde Guinness, o mexicano se submeteu a uma rigorosa dieta e chegou a perder mais de 230 quilos. Em 2008, e após oito anos sem poder se movimentar, Uribe se casou no civil e chegou de guindaste na cerimônia, que teve os direitos de transmissão vendidos com exclusividade para uma emissora americana.

**Ariovaldo Luiz Bier**

Morreu na terça-feira (27), em Marechal Cândido Rondon, no Paraná, o criador oficial do boi no rolete, prato típico de uma das maiores festas gastronômicas do país. Ariovaldo Bier tinha 70 anos e foi encontrado morto por familiares no banheiro do apartamento onde morava sozinho. A suspeita dos médicos é de que ele tenha sofrido complicações cardíacas. Em 1978, enquanto ocupava o cargo de vereador, Bier teve a ideia de assar um boi inteiro na comunidade rural de Novo Horizonte, em Marechal Cândido Rondon. O prato originou a Festa Nacional do Boi no Rolete, comemorada sempre no dia 25 de julho, em razão do aniversário do município. Atualmente a festa serve carne para quase 25 mil visitantes do Brasil e do exterior. Em abril de 2014, a Câmara de Marechal Cândido Rondon aprovou a concessão do título de cidadão honorário ao inventor, mas a cerimônia de entrega oficial não chegou a ser realizada.

**Washington**

Morreu no domingo (25), em Curitiba, o ex-jogador Washington, de 54 anos, parceiro de Assis no Atlético-PR e no Fluminense. Washington lutava contra a esclerose lateral amiotrófica, uma doença degenerativa. Tricampeão estadual carioca e campeão brasileiro pelo Fluminense, Washington formou com Assis a dupla que ficou conhecida como "Casal 20". O ex-atacante é o nono maior artilheiro da história tricolor, com 120 gols marcados. Defendeu o Flu entre julho de 1983 e fevereiro de 1989. Pela seleção brasileira, disputou cinco jogos, marcou dois gols e ganhou a medalha de ouro nos Jogos Panamericanos de 1987.

**Mario Palu**

Faleceu no dia 23 de maio, no Hospital São Lucas de Guaraciaba, aos 79 anos. Seu corpo foi velado na cripta da Igreja Matriz de Guaraciaba e sepultado no cemitério municipal. A família convida para missa de sétimo dia no domingo (1º), às 19h30, na Igreja Matriz de Guaraciaba. Mario Palu era filho de Giuseppe Palu e Ana Presotto Palu e nasceu em 29 de setembro de 1935, em Guaporé/RS. Juntamente com seus pais e irmãos, veio para Guaraciaba em 1945. Palu era o último pioneiro da primeira caravana de desbravadores do município. Casou-se com Estella Kossmann Andriollo Palu e formaram uma família com oito filhos, seis noras, dois genros e 12 netos. Mario ajudou na construção da igreja matriz, foi presidente do Grupo de Idosos 15 de Maio, tendo participado ativamente na construção da cancha de bocha, e por muito tempo esteve nas mais diversas diretorias de entidades do município. Mario e Estella, no dia 10 de junho, completariam 55 anos de união, companheirismo, amor, respeito e gratidão. "Nono Mario, você deixou uma saudade sem tamanho. Agradecemos pela pessoa que foi e será lembrado eternamente por todos nós".

**Celita Staismaier**

Faleceu no dia 21 de maio, no Hospital São Lucas de Guaraciaba, aos 78 anos. Seu corpo foi velado no Clube de Linha Ouro Verde, Guaraciaba, e sepultado no cemitério católico da comunidade. A família convida para culto de sétimo dia, no domingo (1º), às 09h, na Igreja Nossa Senhora do Perpétuo Socorro de Linha Ouro Verde.

Guilhermino da Rosa

Faleceu no dia 22 de maio, no Hospital Regional de São Miguel do Oeste, aos 76 anos. Seu corpo foi velado na Igreja Católica de Barra Bonita e sepultado no cemitério de Linha Polaca, Barra Bonita.

Albino Zanatta

Faleceu no dia 23 de maio, no Hospital Regional de São Miguel do Oeste. Seu corpo foi velado na comunidade de Linha Entre Rios, Paraíso, e sepultado no cemitério da comunidade.

Doralita Escapim Pinheiro

Faleceu no sábado (24), no Hospital Regional de São Miguel do Oeste, aos 77 anos. Seu corpo foi velado na casa mortuária da Igreja Matriz de Anchieta e sepultado no cemitério municipal. A família convida para missa de sétimo dia, hoje (31), na Igreja Matriz de Anchieta.

Celita Guihl

Faleceu na terça-feira (27), em sua residência, em Linha Pinheirinho, São Miguel do Oeste, aos 78 anos. Seu corpo foi velado na capela de Linha Bela Vista das Flores, SMOeste, e sepultado no cemitério da comunidade.

Wilma Kirch

Faleceu com 83 anos, na última quinta-feira (29), no Hospital Regional de São Miguel do Oeste. Seu corpo foi velado no Clube de Idosos de Bom Jesus do Oeste e sepultado no cemitério do município.

As notas publicadas no obituário são gratuitas e podem ser solicitadas pelo telefone (49) 3664 1709 ou enviadas para o e-mail obituario@jornalolider.com.br

MELHORIAS

Cadeia Pública de Maravilha recebe efetivo policial

Seis novos agentes penitenciários auxiliarão na guarda da instituição, que hoje conta com um total de 55 presos

No mês de março deste ano o diretor do Departamento de Administração Prisional (DEAP), Leandro Antônio Soares Lima, e a secretária de Estado da Secretaria de Justiça e Cidadania, Ada de Luca, anteriormente em visita à Cadeia Pública de Maravilha, haviam prometido reforço policial. Na segunda-feira (26) se apresentaram ao diretor da Cadeia Pública de Maravilha, Josias de Oliveira, seis novos agentes penitenciários.

Segundo Oliveira, os agentes reforçarão o efetivo policial da unidade prisional. "Para nós é uma grande conquista a vinda destes agentes para Maravilha. Hoje está sendo reconhecido pelo Governo do Estado todo o trabalho que realizamos na Cadeia Pública local", afirma.

A Cadeia Pública de Maravilha tem uma das melhores estruturas do



Ilustração

Estado e, devido ao aumento da população carcerária, necessita deste efetivo para guarda da instituição que hoje conta com um total de 55 presos. Estes agentes são treinados para trabalhar em operações de alto risco, imobilização, contenção, condução, gerenciamento de crises, negocia-

ção de reféns e intervenção prisional avançada, todos são agentes penitenciários de carreira e atuavam na penitenciária da região de Chapecó.

Os novos agentes também atuarão em escoltas de presos, cumprimento de requisições judiciais, transferências, atendimentos a advogados, além de operações diárias na unidade, como revistas em todas as celas e monitoramento diário dos presos, durante 24 horas.

Oliveira diz que o quadro anterior da Cadeia Pública era de dois policiais por dia, com a vinda dos agentes o quadro de efetivo dobrou. "Isso irá melhorar muito a segurança da Unidade e da população em geral. Ainda segundo o DEAP, assim que a Cadeia Pública transformar-se em Unidade Prisional Avançada (UPA) receberemos ainda mais efetivos", destaca.

Major
Segalin



REGISTRO E LICENCIAMENTO DE MÁQUINAS AGRÍCOLAS E DE TERRAPLENAGEM

Como já tratamos em nossa coluna, máquinas agrícolas e de terraplenagem, como tratores de rodas ou de esteira, patrolas, rolos compactadores, escavadeiras, colheitadeiras, etc., não podem transitar em vias abertas à circulação, porque não possuem registro, licenciamento, placa, seguro obrigatório, enfim, porque não atendem a legislação vigente.

Há mais de um ano se discute no Governo Federal a tomada de medidas para registro e licenciamento destas máquinas. O próprio Conselho Nacional de Trânsito (Contran) editou várias Resoluções e Portarias na tentativa de disciplinar o assunto.

Na verdade, atualmente não existe um controle da frota de máquinas no país porque elas não passam pelos órgãos de trânsito e não são registradas no sistema. Entendemos que o objetivo maior dessas medidas seja instituir esse controle, inclusive o registro e a colocação de placas nas máquinas irá auxiliar até mesmo os órgãos policiais em casos de furtos ou roubos de máquinas.

Obviamente que tais máquinas não irão circular nas vias públicas como se veículos fossem, são lentas, ocupam mais espaço, podem provocar acidentes. Hoje existe um bom senso, criado através dos costumes, uma "tolerância", para que tais máquinas transitem em vias públicas por poucas distâncias, se assim não fosse os trabalhos em obras e na agricultura estariam prejudicados.

O Governo Federal publicou, na última terça-feira (27), a Medida Provisória 646, sobre emplacamento de tratores e máquinas agrícolas e de terraplenagem. O emplacamento será feito uma única vez para trator ou outras máquinas para trafegar em vias públicas. A medida estabelece que máquinas agrícolas e tratores fabricados antes de 1º/08/2014 estão liberados do emplacamento.

A nova lei também estabelece que cabe ao poder esta-

dual a responsabilidade pela documentação e cobrança das taxas, além de definir tratores e máquinas agrícolas como categoria "B" da CNH.

Entendemos que deve ter sim um registro para controle da frota e identificação de cada tipo de máquina para facilitar a recuperação em caso de furtos, por exemplo, no entanto, são veículos que circulam em vias abertas à circulação apenas em casos extraordinários, por pouco tempo e trechos curtos, portanto, não se faz necessário onerar ainda mais setores importantes para o progresso do país.

A colocação de placas, o registro, o pagamento de IPVA e Seguro Obrigatório não irão por si só evitar acidentes, é preciso que os usuários tenham cautela e evitem transitar em longos trechos, com chuva, serração, neblina, e mais, que mantenham a sinalização em ordem.

O assunto ainda vai ser objeto de muita discussão e polêmica! Esperamos que tenha um final feliz e voltado à diminuição dos acidentes.



Divulgação

RECONHECIMENTO

Estado renova certificação de área livre de febre aftosa sem vacinação

Brasil possui 23 estados com certificação de Área Livre de Febre Aftosa Com Vacinação e Santa Catarina continua sendo o único livre da doença sem vacinação

A Organização Mundial de Saúde Animal (OIE) renovou a certificação de Santa Catarina como Área Livre de Febre Aftosa Sem Vacinação e reconheceu oito estados brasileiros como livres da doença com vacinação. A entrega dos certificados internacionais foi realizada na segunda-feira (26), em Paris, onde também acontece a 82ª Assembleia Anual da OIE. O secretário de Estado da Agricultura e da Pesca, Airton Spies, e o diretor de Defesa Agropecuária, Roni Naschenveng Barbosa, representaram Santa Catarina no evento.

O Brasil possui agora 23 estados com certificação de Área Livre de Febre Aftosa Com Vacinação e Santa Catarina continua sendo o único estado livre da doença sem vacinação.

O status sanitário catarinense, reconhecido pela OIE em 2007, foi fundamental para a conquista de mercados competitivos para carne suína, como Japão, China e Chile, com pers-

pectivas de exportação também para a Coreia do Sul e Estados Unidos. "Esse status sanitário faz com que Santa Catarina tenha uma vantagem competitiva importante, tanto que apesar de ser um estado pequeno é o maior produtor de suínos do país", ressalta Spies.

Na oportunidade, o secretário Airton Spies convidou o diretor geral da OIE, Bernard Vallat, para vir ao Brasil e proferir a palestra inaugural da 5ª Conferência Nacional de Defesa Agropecuária, programada para os dias 25 a 28 de novembro, em Florianópolis. O convite foi reforçado pelo ministro da Agricultura, Pecuária e Abastecimento, Neri Geller, que chefia a delegação brasileira na França.

De acordo com Spies, a Organização Mundial de Saúde Animal é fundamental para que a produção animal seja feita com responsabilidade e segurança. "A OIE é responsável por garantir informações sobre a saúde dos rebanhos e com isso proporciona

segurança para os mercados e consumidores. Vallat trará a palavra da maior entidade ligada à saúde animal do mundo para o maior evento de discussão da defesa agropecuária do país", afirma.

A Organização Mundial de Saúde Animal foi criada em janeiro de 1924 para combater as enfermidades dos animais em nível mundial e atualmente conta com 178 países membros, dispõe de escritórios regionais em todos os continentes e mantém relações permanentes com 45 organizações internacionais. Um dos principais objetivos da Organização é garantir a transparência da situação sanitária no mundo, assim como a garantia da segurança sanitária no comércio mundial de animais e seus produtos, particularmente dos alimentos. As regras internacionais elaboradas pela OIE protegem os países contra enfermidades e são cumpridas pela Organização Mundial do Comércio (OMC).

Maravilha

Secretaria de Agricultura oferece dois cursos de culinária para agricultores

A Secretaria de Agricultura de Maravilha, em parceria com o Senar de Santa Catarina, promoverá, durante o mês de junho, dois cursos para agricultores maravilheneses. O primeiro será de Confeitaria, nos dias 02 e 03 de junho, no salão comunitário da Linha Guaraipo. O curso será ministrado pela instrutora do Senar, Ivanilda Scandolara, de São Miguel do Oeste. "As agricultoras interessadas em participar devem entrar em contato com a conselheira da comunidade Neli Nava. O curso terá início às 9h", comenta o técnico agropecuário responsável pela organização dos cursos, Paulo Lanius.

O segundo curso será nos dias 11 e 12, no salão comunitário da Linha Consoladora, referente a

cortes, assados e defumados de frango, que tem por objetivo fazer, na prática, a transformação e aproveitamento do frango. "Serão fabricados linguicinha, empanados e hambúrguer de frango, entre outros produtos. O curso é de excelente aproveitamento e conhecimento prático para as participantes", frisa Lanius.

As agricultoras da comunidade da Consoladora e comunidades vizinhas podem entrar em contato com a conselheira Irma Wermuth, pois ainda existem vagas. "Lembramos que os cursos são em parceria com o Senar/SC, portanto não têm custo aos participantes. É necessário levar os documentos pessoais para fazer a ficha de inscrição durante o curso. O início será às 9h", afirma o responsável.



Arquivo

Comunidades maravilheneses recebem cursos praticamente todo mês

AVISO DE CONTRATAÇÃO DE PESSOAL TÉCNICO-ADMINISTRATIVO

EDITAL N.º 011/VR-SMO/14

Fundação Universidade do Oeste de Santa Catarina – Funoesc – Campus de São Miguel do Oeste, SC, TORNA PÚBLICO que, de 09 de junho de 2014 até às 22 horas do dia 13 de junho de 2014, o Setor de Protocolo junto a Secretaria Acadêmica da UNOESC – Campus de São Miguel do Oeste e Campus de Maravilha, estará recebendo as inscrições dos candidatos(as) interessados em participar do Processo Seletivo Externo de Pessoal Técnico-Administrativo, para **(01) uma vaga (44h semanais) de Assistente Administrativo I (Campus de Maravilha)** pelo regime celetista. O Edital está disponível no site <http://www.unoesc.edu.br>, e no mural do Campus. Informações serão prestadas/fornecidas pelo Setor de Recursos Humanos da Funoesc – Campus de São Miguel do Oeste – SC, fone (0xx49) 3631-1019.

Prof. Vitor Carlos D'Agostini
Vice-Reitor de Campus

PAIXÃO DA ANDRÉS
www.youtube.com/user/psd080801

SELETIVO
ESPECIAL DE BREVÊS - UNOESC - 2014

Seleção por análise de HISTÓRICO ESCOLAR

INSCRIÇÕES ATÉ 03 JULHO

RESULTADO ATÉ 11 JULHO

MATRICULAS 15 E 16 JULHO

unoesc.edu.br

UNOESC

Cunha Porã

Aurora investe R\$ 27 milhões em armazenagem

No primeiro bimestre do próximo ano a Cooperativa Central Aurora Alimentos inaugurará um conjunto de armazenamento composto por oito silos com capacidade para um milhão de sacas de grãos, no município de Cunha Porã. O valor total do investimento é de R\$ 27 milhões.

O diretor de agropecuária, Marcos Antônio Zordan, informa que as obras iniciaram em abril deste ano e a previsão de conclusão é fevereiro de 2015. O empreendimento localiza-se no complexo da Fábrica de Rações da Aurora, em Cunha Porã, em terreno com área superficial de 12 hectares. Ali são construídos mais oito silos de concreto armado: dois de quatro mil toneladas e seis de nove mil toneladas, totalizando uma ampliação de 62 mil toneladas.

Com esses investimentos, a capacidade estática de armazenagem da unidade de Cunha Porã

ficará em 90 mil toneladas ou 1,5 milhão de sacas de grãos. O produto a ser armazenado é essencialmente milho, para elaboração de rações na indústria de Cunha Porã. Os recursos, porém, também permitirão dobrar a armazenagem de farelo de soja, de duas para quatro mil toneladas.

A obra é financiada pelo Banco Nacional do Desenvolvimento Econômico e Social (BNDES), tendo como agente financeiro o Banco Regional de Desenvolvimento (BRDE), através da linha de recursos do Programa de Construção e Ampliação de Armazéns (PCA).

Zordan enfatiza que os novos silos garantirão a matéria-prima para um dos mais modernos complexos de produção de rações para frangos de corte do País. A moderna planta industrial tem 20 mil metros quadrados de área construída e produz 80 toneladas por hora.

Modelo I

Escolinhas de Base recebem novo uniforme

Na terça-feira (27) foi realizada, no Ginásio de Esportes de Modelo, a entrega dos novos uniformes para os atletas das Escolinhas de Base. O prefeito, Ricardo Maldaner, prestigiou a entrega e o treino.

A Associação Modelense de Esportes (AME) atende atualmente cerca de 250 crianças. As equipes de futsal da AME têm apresentado o talento de crianças e jovens em todas as competições realizadas na região, e para que todos os participantes do projeto possam melhor executar a prática esportiva, a AME confeccionou uniformes personalizados, uma camiseta e um calção, para atletas de sete a 16 anos.

A AME desenvolve treinos na modalidade de futsal feminino com meninas de oito a 12 anos, com treinos todas as terças e quintas-feiras, das 13h30 às 14h15; e de 13 a 15 anos, as segundas, quartas e sextas-feiras, às 17h30. No futsal masculino atende meninos de seis a 15 anos, com treinos todas as terças e quintas-feiras, das 08h15 às 11h15 e das 14h15 às 18h, e nas sextas-feiras das 13h30 às 15h.

Também são realizados treinos de iniciação ao voleibol, além de desenvolver a modalidade de futebol de campo todas as segundas e quartas-feiras, das 09h às 11h e das 14h às 16h30, e aos sábados, das 09h às 11h.

Para pôr em prática a criação dos novos uniformes o diretor de Esportes, Fabrício Eberardt, buscou a colaboração do comércio modelense, através de patrocínios, que é uma forma de valorizar e divulgar os colaboradores com o esporte do município, com a divulgação da logomarca. "Com a entrega pudemos ver e sentir a felicidade de todas as crianças quando recebiam seu novo uniforme para treino. Para a categoria masculina foi entregue o azul e para a feminina o roxo", destaca.

O diretor explica que essa é uma forma de recompensa. "Tem dado certo porque as crianças estão se dedicando cada dia mais nos treinos, e isso é fruto do trabalho dos professores e auxiliares Milton Simão e Eloir Rucks, e principalmente a AME e os patrocinadores que ajudaram nessa parceria".

Ascom Prefeitura



Cada atleta recebeu uma camiseta e um calção

Modelo II

3ª rodada do Campeonato de Bocha 48 será hoje

No domingo (25) foi realizada a 2ª rodada do Campeonato Municipal de Bocha "48". Os jogos foram: No Bairro Palmeiras - Bairro Palmeiras A 1.380 pontos, Bom Sucesso da Pitinga B 1.060 pontos, Linha Salete 1.030 pontos e Bar do Godois com 975 pontos; na Linha Cedro - Inove/Infotec/Colônia 885 pontos, Linha Cedro 1.240 pontos, Bernardi Agro Equipamentos e Metal 1.205 pontos, e Janguta A com 1.265 pontos; no Bar do Perreirão: Bairro Palmeiras B 1.095 pontos, Janguta B 1.010 pontos,

Lajeado Couro 1.200 pontos e Bom Sucesso Pitinga B com 1.150 pontos.

A 3ª rodada será realizada hoje (31), sendo que os jogos iniciam às 13h30. Na Linha Pitinga jogam: Bom Sucesso da Pitinga B, Linha Salete, Bar do Godois e Bairro Palmeiras A; na Linha Cedro jogam: Linha Cedro, Bernardi Agro Equipamentos e Metal, Janguta A e Inove/Infotec/Colônia; na Linha Janguta jogam: Janguta B, Lajeado Couro, Bom Sucesso Pitinga B e Bairro Palmeiras B.

A COOPERATIVA DE TRANSPORTE
COOCATRANS
ESTA COMPLETANDO SEUS
100 ANOS

Em uma rede de transporte a você é possível ter credibilidade e qualidade, por isso somos uma ótima opção.

G 2,83

G 2,79

BR 282 - Maravilha - SC - 3664-3322

Bom Jesus do Oeste

Global é a campeã do Campeonato Municipal de Futebol de Campo

Jogos finais foram realizados no último domingo (25)

O campeão municipal de Futebol de Campo de Bom Jesus do Oeste foi definido no último domingo (25). A equipe da Global conquistou o primeiro lugar, na definição dos pênaltis, vencendo por 5 a 3 Elétrica Bom Jesus/Romaplan/Posto Bom Jesus, após o resultado de 2 a 2 no tempo normal.

Em 3º lugar ficou com Lotérica Bom Jesus e, em 4º, Os Piá do Maio. Também participaram as equipes dos Brameiros, Granja Vitória/Posto Ideal e Os Piá da Baixada.

A artilharia do campeonato fi-

cou com o atleta Maico Welter, que marcou nove gols, e goleiro menos vazado ficou com os atletas Cleiton Feil e Lucas Morandine, com sete gols sofridos. A equipe mais disciplinada foi a Elétrica Bom Jesus/Romaplan/Posto Bom Jesus, que recebeu 10 cartões amarelos.

O prefeito, Airton Reinehr, agradece a participação dos torcedores nos jogos. Segundo ele, em todas as disputas a torcida foi significativa. Reinehr agradece, ainda, aos atletas, diretores esportivos Sidnei Walker e Alan Reichert pela organização, ao

vice-prefeito, Elton da Silva, secretários e vereadores pelo apoio.

O vice-prefeito aproveitou a oportunidade para ressaltar a importância da competição que, ao longo de sua realização, buscou oportunizar lazer e exaltar a prática esportiva como instrumento imprescindível para a formação da personalidade dos munícipes bom-jesuenses.

Por fim, os diretores esportivos falaram sobre o sucesso da competição e afirmaram que novos campeonatos serão executados em breve.

Maravilha

Final do Campeonato Municipal de Futebol Sete Máster será hoje

Os jogos finais que foram transferidos do sábado (24), devido ao mau tempo, do Campeonato Municipal de Futebol Sete Máster 2014 - Taça Jean-car Multimarcas, e da primeira edição do Campeonato Municipal de Fute-

bol Sete Interfirmas 2014 - Taça Posto Kakareko de Maravilha, serão hoje (31), no Estádio Pena Branca.

Na disputa pelo terceiro lugar da categoria livre se enfrentam Reafrio 'A' x Construtora Oliveira, e na briga pelo

primeiro lugar o jogo é entre Cooper Auriverde x Copema/Contamar. Já no veterano a disputa do terceiro lugar é entre SER Aurora x Rudély, e o primeiro lugar entre Multi-Aço/Sicoob Credial x Os Veteranos.

Cunha Porã

Campeonato de cinquentões inicia neste domingo

Terá início amanhã (1º) a 6ª edição do Campeonato Regional Cinquentões, promovido pela Secretaria de Desenvolvimento Regional de Palmitos. Na ocasião, duas equipes de Cunha Porã participarão. A Morada do Verde entra em campo a partir das 8h30 para disputar pontos em duelos a serem realizados no campo do Esporte Clube Cunha Porã. Na ocasião, as equipes da casa jogam contra Palmitos.

Confira a lista de atletas cunha-porenses participantes em

cada equipe:

Equipe A: Técnico: Mario Schappo; auxiliar técnico: Dilo Koch; e dirigente desportivo: Cássio Boehs. Atletas: Adir Guth, Antonio Joaquim Mathias, Ari Carlos Von Muhlen, Carlos Arend, Claudir Huf, Edilson Bortolanza, Egídio Dumke, Erio Previatti, Euri Ernani Jung, Flavio Biesdorf, Hugo Lazzaretti, Humberto Rojhan, Ildomar Jahnel, Irineu Schuster, Jacob Feil, Lirio Koch, Lomar Immich, Moacir Roque Ferraz, Orlando Mueller, Renato Hepp, Renato La-

zaroto, Silvio Richardt, Volnei Kist e Werner Schegochevski.

Equipe B: Adelírio Kretzler, Alcindo Buss, Alcindo Kretzler, Arceio Lubenow, Arlando Nilson, Artermio Cornelius, Atidor Galina, Celio Regoso, Dario Becker, Eloi Heydt, Ercilo Panzenhagem, Ivo Arens, João Carlos Gauer, Jorge Wolfart, Lauro Jung, Lécio Konzen, Mirgon Fraitag, Nelson Reihner, Neodir Eckert, Paulo Christ, Pedro Mocelin, Siegrid Jahnel, Silvio Gossler, Valdir Hanel e Vilson José Almeida.

Sinuca e bocha

Maravilha realiza dois novos campeonatos

Dois eventos esportivos têm início em Maravilha. O primeiro foi o Campeonato Municipal de Sinuca, ontem (30), às 19h30. Os jogos foram: Bar do Polaco x Propé Calçados - Tadi Chapeação; Bar do Telles x Bar do Machado; Bar do Almeida x

CM Insataladora - Daliriu's Bar.

O Campeonato Municipal de Bocha inicia hoje (31), com os seguintes jogos: no feminino: Lar de Convivência "A" x Guaraipo "A"; CC 25 de Julho "B" x CC 25 Julho "A"; e Lar de Convivência "B" x

Guaraipo "B". No masculino: Consoladora x Guaraipo "B"; Assoc. Com. Pinheiros 1ª Caiapó x Dalirius Bar/Confecções Zoom Look; CC 25 de julho x Água Parada; e Zobot - Imobiliária Sehnen x Lar de Convivência "B".

PROJETO GENOMA

Atletas maravilhenses participam da Taça dos Campeões

Evento contou com núcleos que desde a fundação do Projeto tenham sido Campeões Brasileiros de Genomas

No último final de semana, dias 23, 24 e 25 de maio, as equipes sub-12 e sub-14 do Projeto Genoma Colorado Maravilha disputaram a Taça dos Campeões na cidade de Pântano Grande/RS. Atualmente o Projeto Genoma possui núcleos espalhados pelo país e também fora, com mais de 80 mil atletas inscritos.

Conforme o coordenador do Projeto de Maravilha, Eliéser Felipe Livinalli, a Taça dos Campeões contou com núcleos que desde a fundação do Projeto tenham sido Campeões Brasileiros de Genomas. Os atletas maravilhenses conquistaram esses títulos nos anos 2007 e 2011, por isso foram convidados a participar do evento.

No campeonato deste ano o Genoma Colorado de Maravilha teve um bom desempenho. A categoria sub-12 conquistou o 2º lugar, com três vitórias, um empate e uma derrota. A campanha teve 14 gols marcados e apenas dois sofridos. Essa mesma



Equipe sub-14 conquistou o 3º lugar

equipe conquistou no mês de março a Taça São João do Oeste.

A categoria sub-14 conquistou o 3º lugar, com duas vitórias e duas derrotas. A campanha teve três gols marcados e cinco sofridos.

Ainda de acordo com Livinalli, junto a isso, na sexta-feira (23) as equipes realizaram um amistoso contra as categorias de base do Sport

Club Internacional, sendo derrotadas nos dois jogos. "Quatro atletas foram selecionados para retornar em junho e fazer testes. Caso apresentem bom desempenho e adaptem-se, podem fazer parte das categorias de base do time gaúcho", ressaltou o coordenador.

Os maravilhenses tiveram a oportunidade de conversar com seus con-



Fotos: Divulgação

Sub-12 conquistou o 2º lugar, com três vitórias, um empate e uma derrota

terrâneos que já defendem o Sport Club Internacional. Tharlis Sartori, Mateus Rafler, Pablo Hammes e Gustavo Zatt. Os mesmos representam Maravilha no futebol nacional, juntamente com outros cinco atletas em outros clubes do país.

Os professores avaliaram positivamente o evento, visto a grande oportunidade e experiência adquirida pelos

atletas da Cidade das Crianças. O grupo teve o apoio da Administração Municipal de Maravilha, através do Departamento Municipal de Esportes e Acema.

Acompanharam a viagem o coordenador do projeto, Eliéser Felipe Livinalli, o estagiário Fernando Henrique Kruger e a preparadora de goleiros Marliisa Wahlbrink, bem como o presidente do projeto, Nelson Livinalli.

Seminovos FOROESTE.

O veículo perfeito para você está aqui.

PREÇOS E TAXAS ESPECIAIS • AMPLO ESTOQUE • GARANTIA DE PROCEDÊNCIA

Confira mais veículos no site: www.foroeste.com.br

AZERA 3.3 V6 - 2009



207 SEDAN 1.6 AUT. - 2010



STILO BLACKMOTION 1.8 - 2010



ECOSPORT FREESTYLE 1.6 - 2011



130 2.0 - 2011



UNO WAY 1.4 - 2013



FOROESTE

FAÇA REVISÕES NO SEU VEÍCULO REGULARMENTE.

foroeste.com.brSÃO MIGUEL DO OESTE
Autônomo: 49 3622-2000
Candebler: 49 3622-7002ITAPIRANGA
49 3677-8648MARAVILHA
49 9136-5554FRED. WESTPHALEN
53 3744-2000Bom desempenho
Equipe sub-15 da ADCP se classifica para próxima fase do estadual

Nos dias 23 e 24 de maio a equipe da Associação Desportiva Cunha Porã (ADCP) viajou até Joinville para disputar a segunda fase do Campeonato Estadual de Futsal. Para a competição os atletas cunha-porenses, durante a semana que antecedeu o confronto, treinaram com intensidade, já que o objetivo era garantir vaga para a próxima fase, além de ser uma motivação a mais, visto que seria um feito histórico para a Morada do Verde.

Ainda na sexta-feira a ADCP entrou em quadra contra a ADU Tubarão. Ambas precisavam de pontos para se classificar de forma antecipada para a próxima fase. Com partida se mostrando bastante movimentada, os meninos da Morada do Verde apresentaram uma proposta de muita marcação e explorando os contra-ataques. Já no final do jogo, restando apenas 5 minutos, o técnico da equipe de Tubarão colocou goleiro linha, porém sem êxito. Apesar do empate sem saldo de gols, o jogo foi eletrizante e Cunha Porã somou o importante ponto para continuar sonhan-

do com a vaga.

No dia 24 pela manhã o duelo dos meninos da ADCP foi contra a equipe de Rio do Sul. Em mais um jogo equilibrado e de muita movimentação ofensiva, várias oportunidades de gols foram criadas pelos atletas cunha-porenses. Embora a equipe não tenha convertido em gols todas as chances, acabou perdendo pelo placar de 4 a 3. Já no período da tarde o duelo foi contra a Krona Futsal, que se mostrou superior nos dois tempos de jogo e venceu com saldo de 7 x 0.

De volta para casa, os atletas da Morada do Verde sentiram-se com a sensação de dever cumprido e com a vaga assegurada para a próxima fase da competição. Os meninos da ADCP retomaram os treinos esta semana e aguardam a definição dos adversários para a terceira fase do estadual. A Comissão Municipal de Esportes (CME) e o governo de Cunha Porã parabenizam os atletas e a comissão técnica pelo bom trabalho que vem sendo realizado.

Divulgação/Ascom Prefeitura



Time da Morada do Verde demonstrou esforço e determinação que resultou na garantia para a próxima etapa da competição

Oneide Maravilha

Dupla
GreNal

Celso Ledur



UM PONTO

No primeiro tempo o Grêmio jogou bem, mas errou muito nas saídas de bola e não conseguiu abrir o placar. A pressão do Sport no final da partida foi forte, mas o tricolor soube se segurar atrás e garantiu um ponto importante fora de casa! Marcelo Grohe novamente realizou belas defesas no segundo tempo. Outro destaque positivo foi o retorno de Kleber Gladiador, recuperado da lesão, passa a ser uma opção para o ataque gremista.

Nesta fórmula de pontos corridos, entre os times fortes existe uma troca de pontos, e contra os fracos tem que pontuar o máximo possível. Contava com os três pontos, mas analisando a partida, jogo foi fora de casa, com muita chuva, nosso goleiro eleito o melhor em campo... Logo, precisamos comemorar esse pontinho precioso. Esse campeonato está sensacional, do sétimo colocado até o primeiro, as coisas estão bem equilibradas. No último jogo antes da parada para o Mundial, neste domingo (1º) contra o Palmeiras, no Estádio Alfredo Jaconi, às 16h, é hora de somar três pontos.

CRM

Clube Recreativo Maravilha jogará neste domingo em Pinhalzinho, contra o Canarinho, às 15h pelo Campeonato Estadual de Amadores. No dia 08 de junho recebe, no Estádio Dr. Leal Filho, o Ipanema de Mondaí, que vem com o novo centroavante, time de Maravilha que abra o olho com "EL DIABLO LOIRO", o homem está chegando! Depois, no dia 15, o jogo será em São Carlos, contra AFA. Dia 22 em casa o duelo será contra Palmitos. Perguntinha: "Será que o Renatinho vai marcar gols?"



GERDAU

Imagina que louco: Gerdau compra 100% da Arena e dá ela todinha ao Grêmio. Depois compra o Barcos e põe ele dirigir o caminhão da empresa. Tive esse devaneio depois de ver o Barcos perder mais um gol contra o Sport.

"BORA, BAHÊA"

Chapecoense precisa urgentemente vencer o Bahia neste domingo (1º), às 16h, na Arena Condá, para não assistir a Copa do Mundo com água no pescoço. Meu medo é ver a "Chape" ser rebaixada ainda no primeiro turno! Seria um vexame histórico. Tiago Luis é o único que se salva nesse time, mantendo uma regularidade e marcando gols. Estaremos com a equipe LÍDER em Chapecó, para contar tudo o que vai rolar entre Chapecoense X Bahia. A jornada esportiva começa às 15h30 na 92.3, FM Líder.

Fotos: Divulgação



TWITTER

E o Jardel tirando onda no Twitter: "O maior atacante do mundo com a camisa do Grêmio em Lisboa. Os outros dois são Cristiano Ronaldo e Marcelo do Real Madrid". É bom esse Jardel!



Com muitos

Reservas, o Internacional venceu na noite da última quarta-feira (28), em Caxias do Sul, o time da Chapecoense, graças a algo que o Verdão do Oeste não tem, um centroavante de ofício. Wellington Paulista está distante de ser um jogador de técnica apurada, mas possui o faro do gol, pois o Internacional, no seu setor de criação no meio campo, apresentou dificuldades graças à boa marcação imposta pela Chapecoense. Apenas três ou no máximo quatro bolas levantadas para a área, o centroavante mandou duas para a rede, a marcação da Chapecoense, que até a marcação do primeiro gol colorado estava bem, exatamente aos 24 minutos do primeiro tempo, vacilou e Wellington Paulista anotou o primeiro gol colorado.

Divulgação



Apesar

Dos problemas apresentados pelo Inter, desfigurado com muitos problemas para escalar o time, o atacante matador da noite da quarta-feira aproveitou muito bem uma bola cruzada da direita por Leandro, que fez a sua primeira partida como profissional do Inter. O centroavante apareceu no meio da defesa da Chapecoense para colocar de cabeça no contrapé do goleiro Danilo, que saiu para o lado direito e a bola entrou mansamente no esquerdo.

Apesar

Da derrota por 2 a 0 e a falta de capricho no ataque, a Chapecoense teve boas oportunidades na partida. É visível a evolução técnica e tática da equipe do Celso Rodrigues, que conseguiu dar uma nova cara ao time. A Chapecoense teve volume de jogo, não se intimidou diante do Inter e merecia pelo menos a marcação de um gol, que até aconteceu, com Thiago Luiz, mas estava em posição de impedimento, portanto bem anulado pelo auxiliar.

O

Próximo adversário do Internacional será o Fluminense, amanhã (1º), às 18h30, no Maracanã. O Internacional que agora é o quarto colocado, portanto está no G4, com 15 pontos ganhos, um apenas atrás do Líder Cruzeiro, então este jogo é fundamental para as pretensões do colorado no Campeonato Brasileiro. Precisa pontuar no Rio de Janeiro para manter a boa campanha, só que para isso o técnico Abel Braga ainda terá que escalar um time um tanto descaracterizado, pois ainda não estarão à disposição o Zagueiro Paulão, o meia Alex, o armador Alan Patrick, além de Gilberto, que está na seleção sub-21, e o chileno Aranguiz na seleção de seu país.

Dois Toques

Olhando a tabela de classificação do Campeonato Brasileiro após a 8ª rodada, observei até a sexta colocação e não vi o time deles. Então quem estava eufórico há alguns dias, voltou a preocupar-se com a campanha, cuja colocação deles está no meio da tabela.

A Chapecoense tem um jogo importantíssimo amanhã (1º), às 16h, na Arena Condá, diante do Bahia. Não há outro resultado a não ser a vitória, que interessa ao verdão do Oeste para continuar sonhando com a permanência do time na série A no ano que vem.

Jornal **O LÍDER**
Faça já sua assinatura!
49 3664.1709

Vida
Automotivo
Residencial
Empresarial

De Gasperi
SEGUROS

49 3664.0443

Trabalhamos com as melhores companhias do mercado

HENRIQUE HÜBNER

HALO: REACH

É um jogo de tiro em primeira pessoa desenvolvido pela Bungie e publicado pela Microsoft Game Studios na plataforma Xbox 360

V/08



DR GEOVANI DELEVATI

HIPERPLASIA BENIGNA DE PRÓSTATA

Nesta coluna abordaremos a Hiperplasia Benigna de Próstata (HPB), que é a alteração mais frequente encontrada na próstata e que se caracteriza pelo seu aumento de tamanho

A/13



LUIZ CARLOS PRATES

PRAZER E PECADO

Acabei de ler uma história e a minha cabeça girou. Será que o desfecho da história foi acaso ou será que foi consequência?

A/09



O LÍDER

..... O Líder do Extremo Oeste catarinense

@jornalolider

www.sistema103.com.br

(49) 3664-1709

Rua Pastor Armando Class, 22, térreo
Centro - Maravilha/SC - 89874-000

REDAÇÃO

(49) 3664-0803

redacao@jornalolider.com.br

NESTA EDIÇÃO TEM

10 PÁGINAS DE
VARIEDADES

HORÁRIO DE FECHAMENTO 30/05 12h



João Chagas Leite traz o tradicionalismo gaúcho a Maravilha

Centenas de apaixonados pelas músicas tradicionalistas prestigiaram o evento realizado no Centro de Tradições Gaúchas (CTG) Juca Ruivo

A/16



AGORA, TODOS OS MUNICÍPIOS CATARINENSES TÊM ACESSO ASFALTADO.

Em 2014, Santa Catarina atingiu uma marca histórica. Com a conclusão da pavimentação da SC-157, entre Chapecó e Paial, 100% dos municípios catarinenses agora têm acesso asfaltado. Sabe o que isso quer dizer? Mais oportunidade, qualidade de vida e segurança para todas as regiões de Santa Catarina. É o Governo do Estado trabalhando e prestando contas a você.

PACTO
POR SANTA CATARINA

GOVERNO DE SANTA CATARINA
Secretaria de Estado da Infraestrutura