

Jornal O LÍDER

Maravilha, sábado,
6 DE JUNHO DE 2020 - ED 579 - R\$ 3,00



SALDO NEGATIVO

Município teve segundo mês de queda na arrecadação do ICMS e mantém crescimento no ISS

PÁGINA 8

Com 26% de queda, Maravilha perde mais de R\$ 500 mil na arrecadação do ICMS em maio



ALA COVID-19

Região mantém baixo índice de ocupação dos leitos de UTI

Média de ocupação fica em 35% para leitos de tratamento intensivo e 10% para internações na enfermaria

PÁGINA 10

BALZAN
SOLUÇÕES em Informática

49 3664-1072
Avenida Araucária, 570, sala 02, Centro, Maravilha/SC

- MANUTENÇÃO COMPUTADORES NOTEBOOKS
- CONSERTOS TV LCD TV LED
- RECARGAS CARTUCHOS TONERS



**LUCAS MIGUEL
GNIGLER**
www.lucasmiguel.com

SÓ ESTOU FAZENDO MEU TRABALHO

Você se preocupa com o impacto que o seu trabalho causa no mundo?

Você vende só para bater a meta ou também para tornar o mercado um lugar melhor?

Acho preocupante trocar uma vida inteira de trabalho por um resultado irrelevante, insignificante. Ou pior: por algo que degrada as pessoas.

A empresa precisa dar lucro. Certo. Mas só isso? E é só isso que VOCÊ quer da vida?

Não faz muito tempo que isso me incomoda. Até pouco tempo, se questionado, eu me justificaria assim: "Só estou fazendo o meu trabalho."

E isso preocupa porque, se não for no trabalho, não vai ser no tempo livre que vamos corrigir o rumo da história.

*

Precisamos enfrentar os conflitos que são necessários.

E talvez a melhor forma de saber o que é necessário, é definindo o que é desnecessário. Via negativa, de novo.

Pois muito daquilo que nos preocupa não deveria merecer a nossa atenção.

Eis a simples fórmula: fugir do conflito desnecessário.

Mas tem a segunda parte: enfrentar o conflito necessário.

Mas tememos entrar no conflito. Eles parecem uma ameaça, e por isso muitas vezes nos escondemos. Deixamos quieto. E assim o problema cresce. E assim cometemos injustiças. É aquela história: para que o mal prevaleça, basta o silêncio da pessoa boa.

A boa notícia: quando você resolve um conflito, a relação, que parecia ameaçada, sai fortalecida. A recompensa está logo ali, do outro lado do conflito. O mais difícil é ignorar o medo.

*

Você está no ponto A (presente), e quer ir para o ponto B (futuro).

A distância parece longa. E você não sabe exatamente por onde começar.

O problema pode ser anterior: você tem certeza de que realmente está no ponto A? Ou está o tempo todo com a cabeça em outro lugar? Está sempre lamentando e imaginando como seria estar no ponto B?

Estar, de verdade, no ponto A, pode ser o primeiro passo. Aceitar as condições. E focar em cada pequena etapa. É só isso que você controla.

*

Será que a lagoa pequena impede o peixe de crescer?

Pode ser. O meio realmente importa e influencia. Mas colocamos muita culpa na lagoa, como se ela fosse a única responsável pela pequenez.

O ponto crítico é tornar-se um peixe melhor e maior. E isso depende muito mais dos fatores internos do que dos externos.

E, além disso, hoje em dia o peixe consegue, se quiser, trocar de lagoa com certa facilidade.

JUNHO VERMELHO Chegada do inverno diminui o número de doadores saudáveis e acende alerta para estabilidade dos estoques

Campanha reforça importância das doações de sangue

CARINE ARENHARDT

A chegada do inverno acaba acendendo uma preocupação com a estabilidade dos estoques de sangue em nível mundial. Nas estações mais frias, diminui o número de doadores saudáveis, devido a problemas de saúde mais comuns nesta época, como quadros gripais. Realizada anualmente, a

campanha Junho Vermelho lembra a importância dos doadores saudáveis mantendo suas doações.

Neste ano, as unidades do Hemosc em Santa Catarina já estão reforçando os pedidos para doação de sangue desde o início da pandemia do novo coronavírus. A campanha deu certo, e conforme a coordenadora de captação de doares em Chapecó,

Eliana Ribicki, o Estado vem mantendo os estoques estáveis.

A coordenadora agradeceu a todos que continuaram doando neste período de pandemia e também a todos que continuarão comprometidos com esta causa durante o inverno. Neste período de pandemia as doações continuam sendo feitas exclusivamente por agenda-

mento. A medida foi adotada para controlar o fluxo de pessoas que chegam ao Hemosc. O agendamento no Hemosc de Chapecó precisa ser feito por telefone, pelos números 3700 6410 ou 3700 6401. Uma orientação importante é que o doador, antes de agendar o atendimento, primeiro entre no site do Hemosc e verifique os critérios de doação.

CHARGE



O LÍDER

DIRETOR: WOLMIR HÜBNER
EDITOR-CHEFE: FERNANDO HÜBNER
DIRETORA-COMERCIAL: SIMONE HÜBNER
EDITORIA: CARINE ARENHARDT

REDAÇÃO:
CAMILLA CONSTANTIN
CARINE ARENHARDT
CLEITON FERRASSO
DIANA HEINZ
EDERSON ABI
NELCIR DALL'AGNOL
ROSIANE POLETTA

DIAGRAMAÇÃO
JOSIELE ERLÓ ZAMBIASI

REVISÃO
ROSIANE POLETTA

ARTE
FERNANDO C. ZIMMERMANN

SÃO MIGUEL DO OESTE
RUA 31 DE MARÇO, 297 - B. SÃO GOTARDO
49. 3621 0103

MARAVILHA
RUA PASTOR ARMANDO CLAAS, 22 - CENTRO
49. 3664 4721

OS ARTIGOS ASSINADOS SÃO DE RESPONSABILIDADE DOS AUTORES E NÃO REFLETEM NECESSARIAMENTE A OPINIÃO DO JORNAL O LÍDER.



TORNEIRA ELÉTRICA PRÁTICA TOUCH
220V (7157)

R\$ **144,90** CARTÃO 3X DE R\$ 51,29



JOGO DE FERRAMENTAS
6PCS (18878)

R\$ **29,90** CARTÃO 3X DE R\$ 10,58



ASSENTO SANITÁRIO ALMOFADADO
(17899)

R\$ **39,90** CARTÃO 3X DE R\$ 14,12

MACROLAR
MATERIAL DE CONSTRUÇÃO

3664-0700

Av. Sete de Setembro, 230, Maravilha (em frente à COPEMA)



RADAR

por WOLMIR HÜBNER
radar@jornalolider.com.br

Novo portal é instalado em Flor do Sertão

Foi instalado novo portal às margens da BR-282 em Flor do Sertão. A iniciativa faz parte de amplo projeto, que inclui a construção de uma ciclovia de aproximadamente três mil metros de extensão, entre o portal e a cidade, que está em fase de execução. A iluminação ao longo de todo o trajeto já está instalada. Recuos com bancos e ornamentações serão colocados em pontos específicos, além de arborização própria para o trecho, incluindo árvores e flores. De acordo com o diretor de Turismo, Jovir Zanuzzo, uma Volta Ciclística irá marcar a inauguração da obra, que deve ser finalizada em aproximadamente dois meses. Uma obra inteligente e útil, com grande atrativo para passeio ciclístico.



Auxílio às empresas

Governo e Congresso discutem a criação de um programa de parcelamento dos impostos adiados durante a pandemia. É uma medida de extrema urgência, tendo em vista que a maioria das empresas não está conseguindo pagar seus impostos. Com o atraso dos tributos, isso gera a inviabilidade econômica de qualquer empresa, pois a inadimplência impede de participar de licitações e vender a órgãos públicos, e gera incapacidade de negociar com bancos e casas de crédito.

Júlio Garcia: "Governo Moisés não deu certo, mas nunca é tarde para recomeçar"

O governo Carlos Moisés (PSL) não deu certo até agora, mas ainda tem tempo para recomeçar. A avaliação é do presidente da Assembleia Legislativa, Júlio Garcia (PSD), em entrevista a Renato Igor e Upiara Boschi na CBN/Diário na tarde de terça-feira (2). O pesedista também afirmou que não vê clima para impeachment do governador, embora ressalte que tratará de forma jurídica os cinco pedidos em análise na Procuradoria da Alesc.



OBRAS E MAIS OBRAS DO DEPUTADO CELSO MALDANER

A prefeitura de Maravilha publicou na terça-feira (2) o edital de licitação de oito trechos de pavimentações, somando mais de 30,9 mil metros quadrados. Com as novas obras, o programa de pavimentação da prefeitura de Maravilha atinge a marca de 73 novos trechos asfaltados. O valor do investimento é de R\$ 3,9 milhões, sendo parte dos recursos de emenda parlamentar do deputado federal Celso Maldaner (MDB). Também foi entregue a ordem de serviço para a edificação de Centro de Cultura no valor de R\$ 1.261.309,34, R\$ 226 mil a menos que o preço máximo estabelecido pelo projeto que foi feito pela Amerios. O prazo para execução da obra é de 18 meses. Temos que reconhecer que o que o deputado trouxe para Maravilha é algo fora do comum. Tem sido um verdadeiro padrinho do município. Felizes de nós que temos um representante na Câmara alta de Brasília. Além de focar seus trabalhos visando o crescimento de Maravilha, ele não se esquece dos demais municípios da região. Parabéns, deputado, e obrigado por tudo!

O BOM SENSO DO PRESIDENTE BOLSONARO

O presidente, Jair Bolsonaro, afirmou na noite de terça-feira (2) que pode liberar mais três parcelas do auxílio emergencial, criado em razão da crise econômica causada pela pandemia do novo coronavírus. Bolsonaro também disse que espera que governadores adotem medidas que permitam que a população volte a trabalhar. "Temos mais uma parcela de R\$ 600, depois mais duas acertadas com o Paulo Guedes. Falta definir aí o montante. E vamos esperar que até lá os outros governadores entendam o que seja melhor pro seu estado e adotem medidas pra voltar aí o povo a trabalhar", disse Bolsonaro, ao falar com apoiadores na saída do Palácio da Alvorada.

Em 10 semanas, SC caiu de 5º para 21º no ranking dos estados em casos de coronavírus por milhão de habitantes

Queda é reflexo do achatamento na curva em Santa Catarina e no aumento na curva dos demais estados. Bons ventos para nosso Estado, onde já podemos vislumbrar luz no fim do túnel dessa terrível pandemia.



CHEGANDO A VACINA CONTRA A COVID-19

A vacina para covid-19 desenvolvida pela Universidade de Oxford, no Reino Unido, será testada em brasileiros. A análise terá apoio do Ministério da Saúde e começa ainda neste mês. Serão dois mil voluntários ao todo, no Rio de Janeiro e em São Paulo. O Brasil fará parte do plano global de desenvolvimento da vacina e é o primeiro país a ter acesso ao antídoto.

LIÇÕES DE VIDA

Para que o horizonte tão esperado por nós chegue mais rápido, será preciso que cada um faça a sua parte. O sacrifício deve ser de todos...

SER ASSOCIADO DO SICOOB É VANTAJOSO

Nesta semana o Sicoob Credial creditou aproximadamente R\$ 2,5 milhões em conta corrente de associados que solicitaram resgate de suas cotas capital, através do plano de devolução estatutário. Além disso, em 31 de dezembro de 2019 houve a remuneração sobre o saldo em cota capital em valor superior a R\$ 5 milhões. "A devolução da conta capital é feita quando o associado completa 25 anos ininterruptos no quadro social, 65 anos com no mínimo 10 de vínculo associativo, demissão ou desligamento do quadro social", explica o presidente do Sicoob Credial, Hermes Barbieri. Até este ano, 764 associados já solicitaram a devolução e estão recebendo-a de forma parcelada. "No Sicoob Credial o associado é dono, além de não pagar manutenção de conta, extrato de conta corrente ou talão de cheques, o associado tem a vantagem de participar da distribuição de sobras da cooperativa anualmente e receber a devolução de sua conta capital conforme estatuto da cooperativa", relata.



Por que investir seu dinheiro no Sicoob Credial?

- ▷ **SEGURANÇA**
Suas aplicações são garantidas pelo FGCoop*;
- ▷ **LIQUIDEZ**
Permite resgate total, parcial ou automático (a qualquer momento);
- ▷ **RENTABILIDADE**
Quanto mais você investe, melhor é a remuneração da sua aplicação;
- ▷ **DEVOLUÇÃO DE SOBRES**
No Sicoob você é dono e participa dos resultados.

Ouvidoria: 0800 725 0996 | ouvidoria@sicoob.com.br | Deficientes auditivos ou de fala: 0800 940 0458

* Fundo Garantidor de Cooperativismo de Crédito até o valor de R\$ 250 mil por CPF ou CNPJ



**DIRETO
AO PONTO**
por LUIZ CLÁUDIO CARPES

ELES ESTÃO VOLTANDO

Infelizmente os radares, popularmente conhecidos como pardais, estão retornando às nossas rodovias. Segundo informações do Dnit, serão em torno de vinte novos pontos com esse tipo de controle de velocidade em nossa região. Segundo o que se apurou em matéria publicada no wh3.com.br, inicialmente serão instalados entre Xaxim e Xanxerê.

QUAL A FINALIDADE? EDUCATIVA? OU MERA ARRECADAÇÃO?

Esse sempre foi meu grande questionamento quanto a esse tipo de fiscalização. Entendo que finalidade educativa, pedagógica, muito poucos tinham. A grande maioria estava instalada em locais praticamente sem necessidade, e que se tornavam mero instrumento de arrecadação, prejudicando o tráfego e o bolso dos condutores. Essa era a grande contestação. Prova disso, e que fundamenta a minha colocação e minha insurgência, inclusive minhas discussões, era que estavam em locais desnecessários. E para comprovar o que alegava, depois que foram desligados, praticamente não tivemos acidentes onde havia este tipo de fiscalização. Resumindo, eram, sim, desnecessários.

QUAL O DESTINO DA ARRECADAÇÃO?

Esse é outro questionamento que nunca foi devidamente esclarecido. Para onde ia o dinheiro da arrecadação das multas? Em que eram aplicados tais valores? Quanto a empresa que operava os equipamentos, e que havia ganhado o direito de explorar os controladores através de processo licitatório, ganhava e/ou levava para casa, por conta das multas aplicadas? Isso nunca ficou esclarecido para o cidadão. A arrecadação – e não devia ser pouca coisa – ia sabe-se lá para onde, e era usado o dinheiro sabe-se lá por quem. O certo é que mesmo com as multas e a polpuda arrecadação, as nossas rodovias continuaram (e continuam) em estado deplorável, exceto pela obra na 282 entre São Miguel – Maravilha – Chapecó. O resto segue sendo uma porcaria. Esta é nossa cruel realidade.

FINALIDADE PEDAGÓGICA

Eu só espero que efetivamente haja um estudo sobre os locais a serem colocados os controladores. Proximidade de trevos, áreas movimentadas de rodovias, cruzamentos, escolas, etc. Não em lugares ermos, distantes, que só atrapalhavam o tráfego, como eram os antigos e que foram tirados (graças a Deus) por conta de decisão do senhor presidente da república. E que mesmo antes de serem punitivos, que seja informado com clareza ao cidadão não apenas onde estão instalados. Mas também quais os critérios que foram utilizados para sua instalação. E posteriormente à cobrança das multas, que os valores arrecadados sejam informados, na forma de prestação de contas! É um direito do cidadão! Só que... Duvido muito que isso aconteça.

DR. DONATO ALFANO
**PSICÓLOGO
PSICOTERAPEUTA**
FORMAÇÃO NA ITÁLIA, SUÍÇA, BRASIL E FRANÇA

MESTRE EM TERAPIA CLÍNICA
E CULTURAL ESPECIALIZADO EM:

TRATAMENTOS DE
ANSIEDADE E DEPRESSÃO
DEPENDÊNCIAS QUÍMICAS E AFETIVAS
TERAPIA FAMILIAR E DE CASAL
PROCESSOS ORGANIZACIONAIS

(49) 9.8895 5231 CONVÊNIO - MARAVILHA SC

SESSÃO Ofício sobre a homologação de Termo de Concessão de Uso celebrado entre Maravilha e a empresa Oficina Mecânica Brutscher Ltda. foi aprovado

Legislativo realiza primeira sessão de junho

DIANA HEINZ

Na primeira sessão ordinária de junho realizada pela Câmara de Vereadores foi aprovado, em turno único, ofício que trata sobre a homologação Termo de Concessão de Uso celebrado entre Maravilha e a empresa Oficina Mecânica Brutscher Ltda.

Também deram entrada várias matérias, como o Projeto de Lei Complementar (PLC) que trata sobre o Estatuto do Desenvolvimento Socioeconômico do município e o Projeto de Lei Legislativo (PLL) sobre o subsídio dos vereadores do município para a Legislatura que se inicia em janeiro de 2021.

O Legislativo também aprovou três indicações. A de autoria do vereador Natalino Prante, que sugere que o Executivo estude a viabilidade de um engenheiro elaborar projetos para as estradas rurais sempre que estas precisarem passar por manutenção. Assim, pode ser feita a veri-

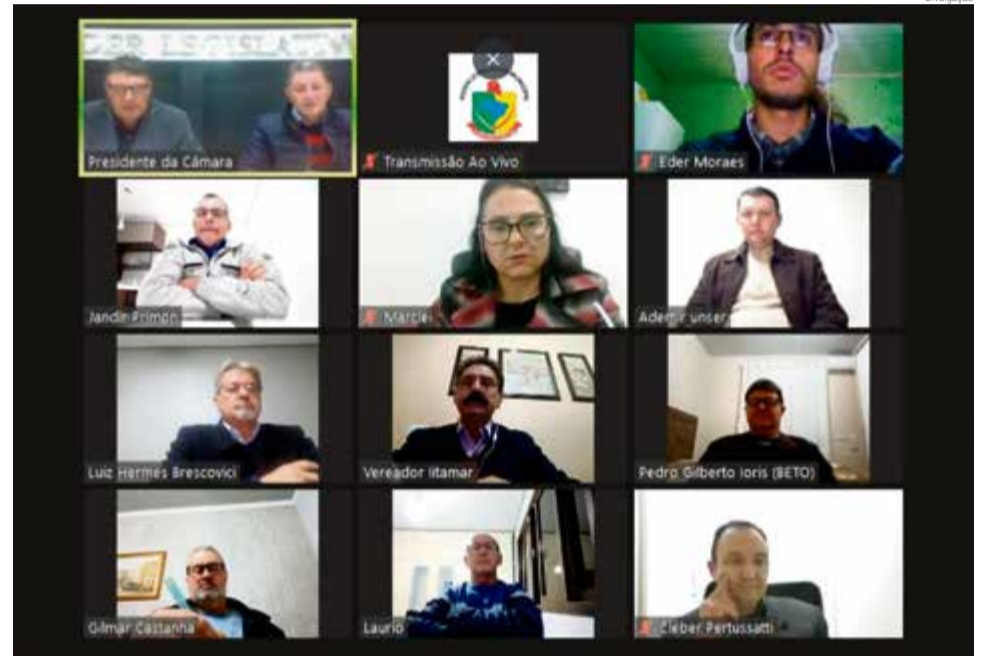

Legislativo também aprovou três indicações e uma moção

ficação da qualidade do material, forma de colocação da brita ou cascalho, respeitando uma dimensão padronizada, que dê espaço para a abertura das sarjetas e instalação da tubulação adequada ao volume de água, que dá suporte ao seu escoamento.

O vereador Gilmar Castanha fez duas indicações. Uma

pede que o Executivo providencie a instalação de uma rótula na Avenida Araucária, esquina com a Rua José de Anchieta, nas proximidades da Delegacia de Polícia de Maravilha. Outra sugere que o Executivo providencie a construção de uma lombada física na Rua José de Anchieta.

Também deu entrada na

sessão uma moção de autoria do vereador Cleber Pertussatti. O documento, que manifesta apoio aos aprovados remanescentes do último concurso da Polícia Militar para o cargo de soldado, é destinado ao governador do Estado e também à Assembleia Legislativa. A moção será apreciada na próxima semana.

RESGATE

Sicoob Credial credita cerca de R\$ 2,5 milhões em conta corrente de seus associados

Nesta semana o Sicoob Credial creditou aproximadamente R\$ 2,5 milhões em conta corrente de associados que solicitaram resgate de suas cotas de capital, por meio do plano de devolução estatutário.

Além disso, em 31 de dezembro de 2019 houve a remuneração sobre o saldo em cota capital em valor superior a R\$ 5 milhões. “A devolução da conta capital é feita quando o associado completa 25 anos ininterruptos no quadro social, 65 anos com no mínimo 10 anos de vínculo associativo, demissão ou desligamento do quadro social”, explica o presidente do Sicoob



Presidente do Sicoob Credial, Hermes Barbieri

Credial, Hermes Barbieri.

Até este ano, 764 associados já solicitaram a devolução e estão recebendo-a de forma parcelada. “No Sicoob Credial o associado é dono, além de não pagar ma-

nutenção de conta, extração de conta corrente ou talão de cheque, o associado tem a vantagem de participar da distribuição de sobras da cooperativa anualmente e receber a devolução de sua

conta capital conforme estatuto da cooperativa”, relata.

Para o diretor-executivo do Sicoob Credial, Márcio Luiz Schmitt, um dos grandes diferenciais do sistema cooperativo financeiro para as instituições tradicionais é sua preocupação com o patrimônio humano, e isso se reflete na distribuição das sobras proporcionalmente à movimentação financeira de cada associado. “Nesse momento são cerca R\$ 2,5 milhões que acabam sendo reinvestidos nas nossas mais diversas comunidades, fortalecendo o comércio local e auxiliando nossos associados nesse período de dificuldade econômica global”, finaliza.

REPELENTE CONTRA A DENGUE



Uma boa atitude da Sala de Situação de Dengue de Maravilha, por meio da Secretaria de Saúde. Agora, as famílias que tiverem casos confirmados ou suspeitos de dengue estão recebendo repelente para se proteger dos mosquitos, principalmente o *Aedes aegypti*. O gesto foi necessário porque muitas pessoas não tinham condições de comprar o material. Isso foi percebido pelas agentes que passam nas casas. Assim como as máscaras contribuem na prevenção ao coronavírus, o repelente ajuda contra a dengue. Ações como essas devem permanecer no nosso município. Um abraço e bom fim de semana.

Cleiton Ferrasso, jornalista



Algo tão importante no mundo capitalista: o dinheiro. Não falo da importância de ser bom ou ruim, mas sim que o sistema funciona desta forma. A nossa sociedade é capitalista e pronto. Existem vários pontos positivos e negativos nesse sistema. Um positivo é que temos a chance de ganhar mais dependendo de nosso trabalho, ações e esforço. O ponto negativo é a desigualdade social para a faixa que vive na miséria. Assim, baseado no impacto nítido do financeiro nas nossas vidas em tudo, defendo uma cadeira sobre finanças básicas na escola. A tão falada educação financeira. No inglês, por exemplo, vamos evoluindo a cada série que superamos na escola. Desde cedo aprendemos matemática, fórmula de Bhaskara, raiz quadrada... "Joãozinho tinha 5 maçãs e comeu quatro..." Mas ele não poderia ter vendido quatro e comprado mais seis ou sete???

Ederson Abi, jornalista

PRECONCEITO

Em pleno 2020 protestos ainda precisam nos fazer refletir sobre um velho problema. Triste ter que ver tantas manifestações pedindo respeito por vidas negras, algo que a sociedade já deveria ter entendido há muito tempo. O que ainda faz alguém julgar outra pessoa pela cor da pele? Total falta de respeito pela vida humana e um baita desvio de caráter. Se você ainda "passa pano" pro racismo, acha que ele não existe ou é vitimismo, faça um favor pra humanidade e vá se informar sobre o assunto, tente se colocar no lugar daqueles que tantas vezes são tratados de forma diferente pela cor da pele. Ainda temos muito para aprender.

Carine Arenhardt, jornalista

PRAZERES

Nesta semana tive a satisfação de ler o poema Prazeres, de Bertolt Brecht, em que ele traz de forma bem resumida uma lista de agradecimentos baseada em pequenos prazeres cotidianos. Fiquei pensando sobre o assunto e vi que muitos itens que ele cita também fariam parte da minha lista, por exemplo: O primeiro olhar pela janela ao despertar; sapatos confortáveis; o jornal; entender; música antiga, entre tantos outros. Continuei pensando no assunto e passei a incluir outros tópicos pelos quais sou grata e que não faziam parte do poema. Faça uma lista você também, o mais interessante é que é possível acrescentar coisas novas a cada dia! Certamente uma bonita maneira de não esquecermos as dádivas recebidas.

Camilla Constantin, jornalista



Relaxe!

Todos nós temos dias nos quais estamos com um nível de estresse altíssimo. Mas a parte boa é que somos nós quem decidimos se isso vai influenciar em nossa vida ou não. Por exemplo, podemos ter um dia difícil, com muitas coisas dando errado, podemos até ficar nervosos, mas precisamos saber que isso vai influenciar negativamente em nossas vidas se mantivermos esse ritmo. Chegar em casa após um exaustivo dia de trabalho e tomar um banho relaxante, beber um chá quentinho, ouvir música, assistir um bom filme ou ler um livro bacana são opções que podemos ter como maneira de relaxar e deixar que boas energias fluam. Em tempos difíceis, somos nós quem decidimos se os aceitamos ou não!

Rosiane Poletto, redatora



Cultive sua evolução

Cultivar o amor próprio significa gostar de si. Esse cuidado é a base que podemos dedicar a nós e aos outros. Quando nos amamos de verdade, podemos tirar da gente aquilo que não é saudável. Não aceitamos tratamentos ruins e também cultivamos hábitos que nutrem verdadeiramente nosso ser. A forma como o outro nos trata é de responsabilidade dele. É normal sofrermos de culpa e ódio, mas isso significa que estamos voltados contra nós mesmos. O aprendizado do amor-próprio precisa do perdão concedido a quem somos.

Diana Heinz, jornalista





PSIQUE & AMOR

por DR. DENY DONATO ALFANO
Psicoterapeuta e antropólogo (49) 98895 5231

O AMOR DE PAI NUMA CULTURA PATRIARCAL

Os nossos comportamentos são movidos por emoções e sentimentos. As nossas emoções e sentimentos dependem de como lemos o mundo. A maneira com a qual lemos e damos significados ao mundo depende de uma série de mapas de decodificação que podemos chamar de significações, ou seja, de um processo de significação. Esse processo baseia-se sobre instrumentos e ferramentas que chamamos de categorias mentais e se moldam e reproduzem a partir de uma ordem que pode ser entendida como uma moldura na qual todos nos estamos mergulhados. Essa moldura chama-se de cultura.

A nossa cultura, a do Brasil e do Oeste do Brasil, é uma cultura profundamente patriarcal. O seu fundamento é econômico, baseado sobre o princípio da divisão e transmissão de bens entendidos como limitados e, portanto, visados ao valor do acúmulo e da perpetuação, evitando as ameaças de divisão.

A partir dessa janela entendimento vamos aprofundar os nossos comportamentos, ou seja valores.

A cultura patriarcal basicamente erige-se sobre o conceito "bem" no sentido de "objeto possuído". Os eixos que trilham o regimento desses bens e que estruturam a ordem patriarcal como pilares ou colunas de sustentação são a dimensão pública versus a dimensão privada, numa rígida separação. O dono, titular legítimo, dos bens da cultura patriarcal é o homem enquanto pai.

Para enxergar isto é suficiente entender as palavras que usamos a partir do significado etimológico que tem.

PATRIARCADO deriva de: "pater + arch en"; ou seja: **Pater = pai + arch en = comandar.**

PATRIMÔNIO = Pater + Monium; ou seja: **pai + o bem que se transmite** (bem que transmite o pai)

MATRIMÔNIO = Mater + Monium; **O bem que transmite a mãe**

FILHO = deriva do grego PHYŌ = **o produto**

A partir disso vem fácil enxergar (e entender) como numa cultura patriarcal os filhos sejam reconhecidos e conceituados como um bem-produto do pai, numa lógica de posse.

Nos temos um ordenamento jurídico e cívico que enquadra o casamento e família como um dispositivo de regulamentação de bens e da transmissibilidade deles: os filhos carregam o sobrenome do pai. As empresas de famílias se transmitem aos homens e assim vai.

Essa dicotomia e essa ordem, totalmente econômica na sua matriz fundacional, ganha valor moral com o cristianismo que, entre centenas de religiões de 2.000 anos atrás, ganhou justamente força bem por ser a que permitia de carimbar com uma moral espiritual essa organização econômica e regimentar rigidamente a posse dos bens dos homens ao controle deles, subordinando (e submetido) as mulher (e as mães) num plano secundário.

O cristianismo é a religião do pai e do filho (enobrecidos num elo sagrado pelo espírito santo); a mulher é preposta ao cuidado e ao sacrifício do homem acima da vida dela, dentro a esfera privada (Maria, mãe virgem que recolhe o sangue na cruz); caso contrário é uma puta: Madalena, vida pública.

Apesar de parecerem conceitos antigos, isto é o que ainda serpenteia nas veias e nos neurônios dos homens patriarcais, cuja degeneração extrema é o machismo.

Para eles os filhos ainda são bens deles, posses deles, cujo tem direito como propriedade enquanto mostram quem são eles na vida pública, assim como se mostra uma camioneta de luxo. Para os homens patriarcais o amor para os filhos não se diferencia do amor para si mesmo. Por isto esses homens projetam nesses filhos tudo o que eles mesmos gostariam de ser e como querem serem vistos. Por isto os direcionam a gostar do que eles gostam, escolher o que eles escolherem e gostariam escolher e viver assim como eles viveram e gostariam viver. Talvez num nível ainda maior. Para eles se sentir melhores.

Mas será que sem deixar aos filhos a possibilidade de serem eles mesmos a partir deles mesmos, se permite que sejam livres de escolher, recebendo mesmo assim apoio incondicionado, mesmo quando diverge do desejado desses pais, ou até mudar completamente o rumo da vida deles, podemos falar de amor de verdade? Ou será que hoje já estamos entrando numa outra ordem cultural baseada sobre valores diferentes da velha patriarcal? --

AÇÕES SOCIAIS Doações foram realizadas nos últimos dias beneficiando a comunidade maravilhense

Rotary Club entrega cestas básicas a famílias carentes e materiais para a Secretaria da Saúde

O Rotary Club de Maravilha concretizou dois importantes projetos solidários. O objetivo foi contribuir com ações de enfrentamento ao coronavírus.

Uma das iniciativas foi a entrega de 25 cestas básicas para famílias previamente cadastradas e que se encontram em situação de vulnerabilidade social em virtude da pandemia da covid-19. Esta ação foi possível graças a um projeto distrital com recursos no valor de R\$ 103.890 mil, obtidos junto à Fundação Banco do Brasil e que foram distribuídos de forma igualitária aos 50 clubes de Rotary pertencentes à área de abrangência do Distrito-4740.

A ação teve o objetivo de auxiliar pessoas que perderam o seu emprego ou famílias que tiveram diminuição de renda. O projeto também priorizou os estabelecimentos comerciais onde atuam os clubes de Rotary, para fomentar a roda da economia. "Nesta ação também tivemos a parceria do Super Auriverde que nos proporcionou um preço diferenciado para aquisição dos produtos, além de contribuir com a doação de uma cesta básica", destacam os membros do clube.



Membros do Rotary e Neiva Budde, representando a Fundação Banco do Brasil

DOAÇÃO PARA A SAÚDE

O Rotary Club de Maravilha também fez a doação de material de proteção individual no combate à covid-19 para a Secretaria da Saúde do município, direcionados para o Caps e Sala de Triagem. A doação contempla materiais como luvas, máscaras, toucas, sabonete líquido, desinfetante e álcool em gel.

Este é um projeto do Rotary Internacional, por meio da Equipe Distrital. A proposta foi submetida junto à Fundação Rotária e obteve aprovação. O valor aprovado é de mais de R\$ 127 mil, montante que foi distribuído de forma igualitária aos 50 clubes do distrito. Conforme membros do clube em Maravilha, parte dos valores arrecadados em campanhas ou eventos dos clubes de Rotary são destinados à Fundação Rotária, onde posteriormente são revertidos em projetos para as comunidades.



Entrega dos materiais para a Saúde

QUEM PERSEVERA ATÉ O FIM, ALCANÇA A VITÓRIA

Em qualquer empreendimento, quando se chega ao ponto crucial a maioria das pessoas se deixa desanimar e desiste de se esforçar. É nesse ponto que você precisa continuar se esforçando, mantendo firme o objetivo inicial, pois a trajetória final é que define a vitória ou o fracasso. Quem segue com perseverança a trajetória final alcança infalivelmente a vitória e o sucesso.

Livro: Mensagens de Luz | Reuniões da Seicho-NO-IE | Terças-feiras, às 20h | Quintas-feiras, às 15h | Encontro da Mulher Feliz | Na Associação Local de Maravilha/SC | Rua 27 de Julho, 2081





Bio Center

Maquiagem Definitiva -
Massagem Terapêutica -
Massagem Estética -
Drenagem Linfática -
Alinhamento Vertebral -
Limpeza de Pele -

Tel. |49| 3622.3320
Cel. |49| 99998.0929

São Miguel do Oeste - Santa Catarina

INVESTIMENTOS Para comandante, retorno financeiro será visível em quatro anos de funcionamento da lavação

Corpo de Bombeiros instala lavação de viaturas e executa cercamento da sede

EDERSON ABI

O Corpo de Bombeiros finaliza nos próximos dias a instalação de uma lavação de viaturas na sede do quartel em Maravilha. Com novas instalações há mais de um ano, a instituição busca, agora, a economia de recursos, já que o trabalho de limpeza dos veículos atualmente é terceirizado. Além disso, o quartel será todo cercado.

De acordo com o comandante, Michael Magrini, o Corpo de Bombeiros promoveu algumas análises juntamente com a prefeitura, já que o Samu também está instalado no quartel. O investimento de aproximadamente R\$ 32 mil deve começar a dar retorno na economia em quatro anos, já que a corporação gasta cerca de R\$ 8 mil por ano apenas na lavação das viaturas.

Segundo o comando, o trabalho de instalação deve ser finalizado em



Imagem mostra início do cercamento e estrutura de lavação sendo construída

breve e fica anexo ao novo quartel, na parte baixa da construção.

Magrini também explica que a sede será toda cercada, promovendo mais segurança no local e evitando possíveis invasões no terreno.

Cercamento começou nesta semana e deve ser finalizado assim que o tempo melhorar



Estrutura metálica e cobertura fica na parte dos fundos da sede no Bairro Universitário



Compartimento no piso será para tratar água em razão de produtos químicos

MARAVILHA

Brechó da Rede Feminina retoma atendimento na segunda-feira

Fechado desde março, o Brechó da Rede Feminina de Combate ao Câncer de Maravilha vai retomar o atendimento ao público a partir de segunda-feira (8). No entanto há mudanças no atendimento, que vai ocorrer apenas nas segundas, terças e quartas-feiras das 13h às 17h. A medida foi adotada devido a disponibilidade das voluntárias, já que algumas fazem par-

te do grupo de risco para covid-19 e não poderão auxiliar no atendimento.

As voluntárias lembram que é obrigatório o uso de máscara e álcool em gel, além de manter o distanciamento entre pessoas. Haverá controle de acesso, para evitar aglomerações. A sede do Brechó fica na Rua Duque de Caxias, próximo da Praça Padre José Bunse, no centro da cidade.



Sede do Brechó fica na Rua Duque de Caxias



LUIZ CARLOS PRATES

A verdade é amarga

Já falei desse assunto aqui, mas, como você sabe, as coisas vêm e vão, ad aeternum... A manchete, dos meus arquivos, jornal de São Paulo, diz assim - "Criança religiosa não é a mais boazinha". A pesquisa foi feita, é claro, por americanos, Universidade de Chicago. E as tais crianças religiosas não são mais boazinhas que as outras, as não religiosas. Não é estranho isso? Não, não para mim. Fui "educado", cresci, e me formei na PUC/RS ouvindo mentiras religiosas, mentiras ardidas, bem pensadas, calculadas, coisas tão antigas quanto os teatrais Adão e Eva. E por que as crianças não religiosas são melhores que as religiosas? Penso que porque em todos nós há um saber, uma inconsciente intuição, que nos leva às verdades maiores. Dizer a uma criança que ela não faça isso ou aquilo porque deus está vendo, deus não gosta, é provocar a consciência básica da criança. Ela não crê no que ela não vê e não ouve, ouve dos pais, dos professores, de estranhos, mas isso não é ouvir a "verdade". Diante dessa verdade, haja vista, e já comentei isso aqui, não há ateus nas prisões, pesquisas repetidas também comprovaram isso. O cara esgoelou a vovozinha e tem tatuagens nos braços: "Deus é fiel". Tem cabimento?

O que temos que pôr na cabeça das crianças é Educação Moral e Cívica, se o fizermos, a criança crescerá muito melhor que as crianças falsamente religiosas. É isso o que os pais tapados têm que saber ou aprender. Educar é a palavra mágica, educar, todos devemos saber, não é instruir, instruir é de responsabilidade da escola. Educar é discutir e transmitir valores morais, bons valores, é claro. Feito isso, é deixar a criança livre para correr pelas avenidas da vida, e ela dificilmente se "perderá", dificilmente acabará numa delegacia ou em situação pior e final... E o que mais se vê nas famílias, nas ruas, nas escolas, nos shoppings? Crianças demoníacas, insuportáveis de tão mal-educadas, safadas, mas... Todas sabem rezar e fazer sinais na testa... Educação encurta o caminho para o "céu", os educados são melhores, as crianças religiosas não o são... Quem diz isso são americanos de Michigan. Quem quiser fazer bico, converse com eles... A melhor oração para uma criança é o catecismo da Educação Moral e Cívica. Não foi o que me ensinaram... Bandidos!

CUIDADO

Eu tinha deixado passar. Descuido imperdoável. Em novembro passado a Folha noticiou esta manchete: - "Stents não são melhores que remédios para prevenir infarto". E embaixo, lia-se: - "A Justiça Federal de Passo Fundo - RS - aceitou denúncia de estelionato contra três médicos que teriam falsificado o resultado de exames de pacientes, apontando "severidade da lesão em artérias coronárias" para justificar a colocação dos stents". Crime bárbaro. Ouça o resto...

CRIME

Na sequência da reportagem acima citada, lia-se: - "Uma auditoria do SUS concluiu que em 75 casos foram colocados stents em artérias coronárias com lesões leves". Em outros 94 casos, os implantes nem sequer foram colocados, mas a conta foi repassada ao SUS. E será que todos esses "médicos" foram devidamente cassados e "justiçados"? Abra o olho, você que está nessa ou perto dessa...

FALTA DIZER

Quando ordinários em campanha prometem "saúde, educação e segurança pública" para os eleitores, alguém tem que subir ao palanque, pegá-los pelo pescoço (literalmente) e obrigá-los a escrever num papel as promessas que estão sendo feitas. Olhe como está o Brasil - sem hospitais, sem escolas e sem segurança... - Ah, pegar pelo cangote! O momento está chegando...

ECONOMIA Município teve segundo mês de queda na arrecadação do ICMS e mantém crescimento no ISS

Com 26% de queda, Maravilha perde mais de R\$ 500 mil na arrecadação do ICMS

CARINE ARENHARDT

Os números são relativos ao mês de maio, que acabou ficando com um resultado ainda pior do que o já registrado pelo município em abril, quando Maravilha havia contabilizado perda de 20,07% na arrecadação do ICMS, comparado a 2019. No quinto mês do ano a queda chegou a 26,19%, num comparativo com o mesmo período de 2019.

Maio fechou com uma perda de R\$ 549.058,69 na arrecadação do ICMS. Em 2019, o mês somou arrecadação de R\$ 2.096.637,16, número que neste ano caiu para R\$ 1.547.578,47. O saldo negativo é resultado dos reflexos da pandemia do novo coronavírus que vem afetando o setor econômico, refletindo na arrecadação de tributos.

Conforme o secretário de Indústria, Comércio e Turismo, Gelson Rosseto, o município aguarda a libe-

ração de recursos por parte do governo federal para recompor parte das perdas na arrecadação. O valor a ser repassado ao município ainda não foi confirmado oficialmente.

Secretário de Indústria, Comércio e Turismo, Gelson Rosseto



ARRECAÇÃO EM MARAVILHA



Gráfico aponta para queda na arrecadação do ICMS e crescimento no ISS

CRESCIMENTO NO ISS

Ao contrário do ICMS, o Imposto Sobre Serviços (ISS) fechou o mês de maio com crescimento na arrecadação, seguindo o mesmo cenário positivo de abril. Em 2019, maio somou R\$ 462.937,68 em arrecadação do ISS, número que no mesmo período deste ano subiu para R\$ 483.978,70 em Maravilha. O crescimento é de quase 5%, somando o montante de R\$ 21.041,02.

O secretário Gelson Rosseto destaca que os números de maio representam a prestação de serviços de abril, já que o recolhimento do imposto ocorre sempre no mês seguinte.

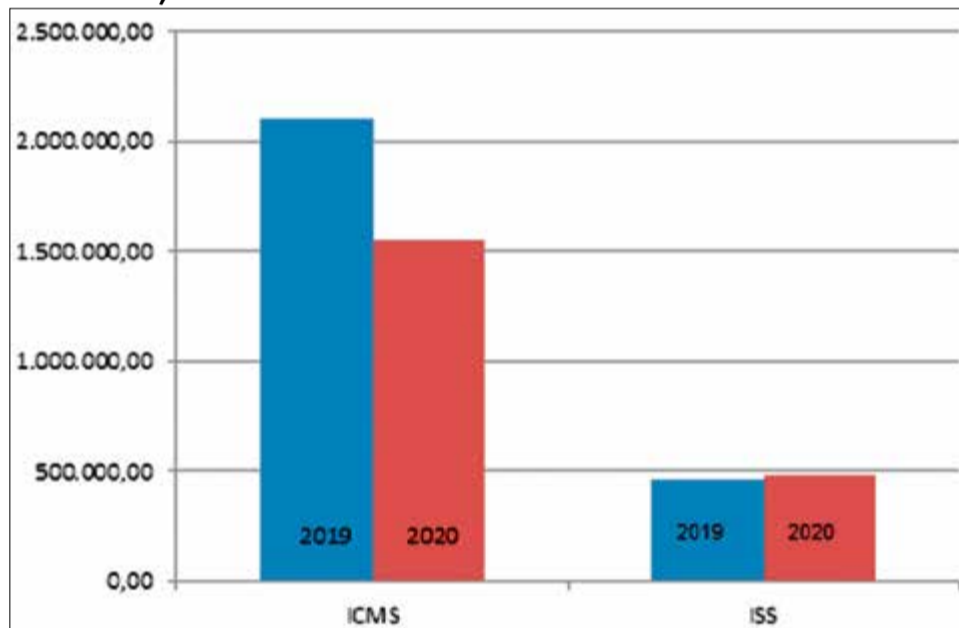
NÚMEROS EM SC

Em Santa Catarina, dados divulgados nesta semana pela Secretaria da Fazenda apontam para queda de 22,1% na arrecadação de impostos em maio. A perda é superior a R\$ 500 milhões, acumulando o pior resultado para o período desde 2017. O Estado arrecadou R\$ 1,76 bilhão em ICMS em maio deste ano, contra R\$ 2,26 bilhões no mesmo período de 2019.

Santa Catarina também já tinha registrado um saldo negativo em abril, com queda de 18% na arrecadação, o que representou cerca de R\$ 416 milhões a menos. Somados os valores de queda nesses dois meses, o Estado deixou de arrecadar cerca de R\$ 919 milhões.

OITO TRECHOS

Com investimento de R\$ 3,9 milhões, município licita obras de asfalto

A prefeitura de Maravilha publicou na terça-feira (2) edital de licitação de oito trechos de pavimentações, somando mais de 30,9 mil metros quadrados. Com estas obras, o programa de pavimentação da prefeitura atinge a marca de 73 novos trechos asfaltados. O valor do investimento é de R\$ 3,9 milhões, com recurso de emenda parlamentar do orçamento próprio. A data para a abertura das propostas é 21 de julho.

Os novos trechos foram divididos em dois lotes por se tratarem de recursos de diferentes fontes.

LOTE 1

Os recursos são de emenda parlamentar do deputa-



Um dos novos trechos licitados é na Rua Independência, entre as avenidas Anita Garibaldi e 27 de Julho

do Celso Maldaner (MDB) no valor de R\$ 1,8 milhão, mais a contrapartida do município, e estão contemplados os trechos:

1 - Rua Santa Catarina - Da Rua Prefeito Baldissera até a Rua Irmã Maria Borja
2 - Rua Nidolfo Carlos Matje - Da Rua Santa Ca-

tarina até a Rua Palmitos
3 - Rua Monteiro Lobato - Da Rua Abyr Diehl até a Rua Vitorino Sales Fagundes
4 - Rua Carlos Tho-

mas Marcolin - Da Avenida Maravilha até a Rua Ipenor Madalozzo

5 - Rua Carlos Cembranel - Da Rua Avelino Giehl até a Rua Atílio João Zanotto

6 - Rua Atílio João Zanotto - Da Rua Carlos Cembranel até a Rua Carlos Thomas Marcolin

LOTE 2

Será executado com recursos do orçamento do município. Estão contemplados os trechos:

7 - Rua João Regner - Da Avenida Maravilha até o fim

8 - Rua Independência - Entre a Avenida Anita Garibaldi e a Avenida 27 de Julho

OUTRAS OBRAS

No dia 25 de maio já foi lançado edital que prevê o asfaltamento de mais de 5,8 mil metros quadrados, sendo um trecho na Rua Ayrton Senna, no Loteamento Estrela, e mais um trecho da Rua Independência, começando na Rua Alemanha, Loteamento Nosso Sonho, até o fim do trecho na esquina das empresas Erva Daninha e Reafrio. O valor máximo do investimento nos dois trechos é de R\$ 1.157.839,20. O valor final será definido pela licitação que está marcada para o dia 5 de junho.



ECONOMIA E NEGÓCIOS

por RAQUEL BASSO HÜBNER
raquel@jornalolider.com.br

Oito em cada 10 brasileiros realizam afazeres domésticos, aponta IBGE

Mais de 146 milhões de brasileiros realizaram afazeres domésticos no próprio domicílio ou na casa de parentes ao longo de 2019. O número corresponde a 85,7% da população nacional com mais de 14 anos. De acordo com a pesquisa sobre outras formas de trabalho, divulgada na quinta-feira (4) pelo Instituto Brasileiro de Geografia e Estatística (IBGE), o volume de brasileiros que fazem atividades domésticas segue estável em relação a 2018. As estimativas apontam que 92,1% das mulheres e 78,6% dos homens realizaram alguma atividade doméstica ao longo do ano passado. Entre os respondentes do sexo masculino, a participação cresceu 0,4 ponto percentual na comparação com 2018. A taxa de realização de afazeres domésticos também varia significativamente de acordo com a idade. Enquanto 76,9% dos jovens de 14 a 24 anos tiveram alguma participação nos afazeres domésticos, o percentual sobe para 89,2 entre adultos entre 25 e 49 anos e para 91% entre os maiores de 50 anos. Segundo o estudo, a menor taxa de participação nas tarefas domésticas ocorreu entre homens com idade entre 14 e 24 anos (67,8%) e a maior entre mulheres de 25 a 49 anos (95,5%).



Hotelaria é um dos setores que mais sofre com a pandemia

Turismo e eventos são os setores mais afetados pela pandemia. O cenário é desolador nos hotéis. Boa parte da renda dos estabelecimentos vem da locação de espaço para eventos, que estão proibidos por ordem sanitária. Somente no entorno do Parque Beto Carrero são 14 mil trabalhadores de hotéis na região que estão sem público. Segundo monitoramento da Associação Brasileira da Indústria de Hotéis no Rio Grande do Sul (ABIH RS), são 24 os estabelecimentos hoteleiros que fecharam em definitivo no Estado. O mais emblemático foi o Laje de Pedra, em Canela, um dos mais icônicos hotéis da serra gaúcha, que encerrou operações oficialmente em maio, após 42 anos de funcionamento. No total, o Rio Grande do Sul tem 1.772 estabelecimentos de hospedagem que geravam, até a crise, 14 mil empregos diretos no Estado e outros 54 mil indiretos na cadeia econômica que é movimentada.

SC completa cinco anos do reconhecimento internacional como zona livre de peste suína clássica

Maior produtor nacional de suínos, Santa Catarina comemora cinco anos como zona livre de peste suína clássica. Em 28 de maio de 2015, catarinenses e gaúchos receberam a certificação da Organização Mundial de Saúde Animal (OIE) como a primeira zona brasileira livre da doença. Para manter a excelência sanitária do rebanho, o Estado mantém um rigoroso controle das doenças animais por meio da Companhia

Integrada de Desenvolvimento Agrícola de Santa Catarina (Cidasc) e do Instituto Catarinense de Sanidade Agropecuária (Icasa), com a participação dos criadores e entidades ligadas ao setor. O status sanitário diferenciado contribuiu para que Santa Catarina se tornasse um grande produtor e exportador de carne suína, com acesso aos mercados mais competitivos do mundo. Em 2019 o Estado bateu o recorde histó-



"Ter sucesso é falhar repetidamente, mas sem perder o entusiasmo"

Winston Churchill, político

rico nos embarques do produto, com 411,3 mil toneladas, gerando um faturamento de US\$ 856,6 milhões. Grande parte das exportações catarinenses tem como destino o mercado chinês, que aumentou em 88,9% as compras no último ano, fechando em US\$ 414,2 milhões. Em 2019, Santa Catarina ampliou ainda os embarques para mercados altamente exigentes, como Japão, Estados Unidos e Coreia do Sul.

BRASIL TEM 4,6 MILHÕES DE ENDIVIDADOS SEM CAPACIDADE DE PAGAMENTO

Cerca de 4,6 milhões de endividados no Brasil devem a instituições financeiras mais do que podem pagar. Conforme a Agência Brasil, esse tipo de endividamento é o chamado, pelo Banco Central (BC), de endividamento de risco, formado por casos em que há inadimplência, comprometimento de renda, empréstimos em várias modalidades e renda abaixo da linha da pobreza. Para fazer essa análise, o BC considerou como endividado de risco o tomador de crédito que atende a dois ou mais destes critérios: atrasos superiores a 90 dias no pagamento das parcelas de crédito; comprometimento da renda mensal acima de 50% devido ao pagamento do serviço das dívidas (pagamento de juros e amortizações do valor emprestado); várias modalidades de crédito simultaneamente: cheque especial, crédito pessoal sem consignação e crédito rotativo; renda disponível (após o pagamento do serviço das dívidas) mensal abaixo da linha de pobreza (R\$ 439,03 mensais).



Produção industrial tomba 18,8% em abril com os reflexos negativos da pandemia

A produção industrial apresentou queda de 18,8% em abril, valor sazonalmente ajustado, ante o mês de março, conforme divulgado pelo IBGE na quarta-feira (3). É a maior queda já registrada desde o início da série histórica em 2002 e evidencia o choque na indústria da pandemia da covid-19. Com esse número, é o segundo mês consecutivo de queda na produção, acumulando perda de 26,1%. Em termos setoriais, 22 dos 26 ramos recuaram em abril, mostrando que o efeito do isolamento social (por conta da pandemia da covid-19) afetou o processo de produção no país de forma disseminada. A atividade de maior influência negativa para o resultado mensal foi a de "veículos automotores, reboques e carrocerias" (-88,5%). Entre as grandes categorias econômicas, ainda na comparação com o mês imediatamente anterior, bens de consumo duráveis, ao recuar 79,6%, mostrou a queda mais acentuada, influenciada, em grande parte, pela menor produção de automóveis. Por outro lado, entre os três ramos que ampliaram a produção nesse mês, os desempenhos de maior importância para a média global foram registrados por produtos alimentícios (3,3%) e produtos farmoquímicos e farmacêuticos (6,6%), com ambos voltando a crescer após recuarem no mês anterior.



IMUNIZAÇÃO

Adultos de 55 a 59 anos ocupam a menor taxa de vacinação contra a gripe

CLEITON FERRASSO

Mesmo com a meta ultrapassando os 90% do público-alvo da campanha de vacinação contra a gripe, algumas faixas etárias ainda estão muito abaixo do esperado pela equipe de saúde de Maravilha. Essa baixa procura pela vacina é refletida também em nível nacional, tanto que o Ministério da Saúde prorrogou o prazo da campanha

de vacinação. Agora a data final é 30 de junho.

A medida foi tomada para que os estados atinjam a meta de imunizar, pelo menos, 90% de cada um dos grupos prioritários. Em Maravilha, pessoas entre 55 e 59 anos ocupam a menor taxa de vacinação. De acordo com os dados da Sala de Vacinas, apenas 33,33% do grupo fez a vacina. Veja abaixo como está a situação em cada grupo prioritário.

CONFIRA A PORCENTAGEM DE VACINAÇÃO EM CADA GRUPO

Adultos de 55 a 59 anos - 34%

Gestantes - 56,99%

Crianças de 6 meses a 6 anos - 74,82%

Puérperas - 91,11%

Pessoas com comorbidades - 87,30%

Idosos - 121,60%

Profissionais de saúde - 125%

Total de doses aplicadas é 8.300, representando 92% da meta de vacinação

Diante dos dados, a técnica em enfermagem e responsável pela Sala de Vacinas, Solange Hofstatter, solicita para que as pessoas que fazem parte do grupo prioritário procurem o posto de saúde do Bairro Flores para receber a dose.

“Quem ainda não recebeu a vacina e faz parte do grupo pode nos procurar na unidade do Bairro Floresta em horário comercial, de segunda a sexta-feira. A vacina é importante porque ela ajuda

a combater três tipos de vírus: influenza A (H1N1), influenza A (H3N2) e influenza B”, destaca.

Solange ressalta que a vacina contra a gripe não imuniza contra o coronavírus, mas facilita o diagnóstico da covid-19. “Como os sintomas das duas doenças são bem parecidos, como coriza, febre e tosse, eles podem ser confundidos. Por isso, quando a pessoa apresenta esses sintomas e está imunizada contra a gripe, fica mais fácil fazer esse diagnóstico”, finaliza.

SAÚDE Média de ocupação fica em 35% para leitos de tratamento intensivo e 10% para internações na enfermaria

Região mantém baixo índice de ocupação dos leitos de UTI para covid-19

CARINE ARENHARDT

A taxa de ocupação dos leitos de UTI é uma das grandes preocupações do poder público no enfrentamento da pandemia do novo coronavírus. Os hospitais de referência da região, em Chapecó, Maravilha e São Miguel do Oeste, vêm mantendo uma baixa taxa de ocupação dos leitos de UTI reservados apenas para tratamento da covid-19. A média fica abaixo de 35%. Os leitos de enfermaria também seguem com baixa ocupação.

No Hospital Regional Terezinha Gaio Basso, de São Miguel do Oeste, a taxa de ocupação dos leitos de UTI para covid-19 era de 33,33% até a quinta-feira (4). Do total de nove leitos, dois eram ocupados, um por paciente com diagnóstico confirmado e outro com suspeita de covid-19. A ala da enfermaria tem 27 leitos reserva-



Hospital São José de Maravilha tem 24 leitos de enfermaria e um de UTI na ala covid

dos para pacientes com a doença, sendo apenas um ocupado por paciente com suspeita.

Em Chapecó, são 115 leitos reservados para pacientes com covid-19, na ala SUS do Hospital

Regional Oeste e particular da Unimed. Do total, 46 leitos são de UTI e 69 enfermaria. Até a quinta-feira (4) 35% dos leitos de UTI e 16% de enfermaria estavam ocupados. Do total, 58 leitos de enfermaria e 30 lei-

tos de UTI estão livres.

No Hospital São José de Maravilha a ala para atender pacientes com covid-19 tem um leito de UTI e 24 de enfermaria, nenhum ocupado até a sexta-feira (5).

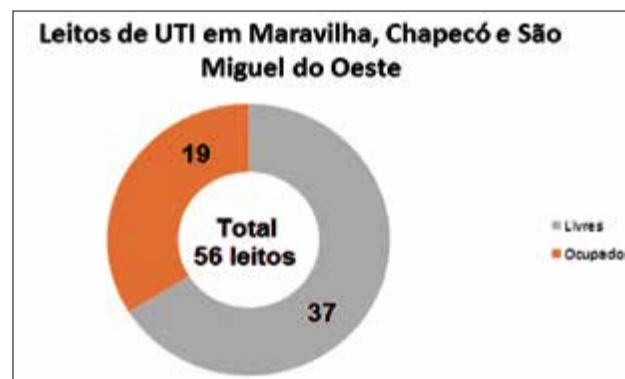

ESTADO

Em Santa Catarina, até a quinta-feira (4) o índice de ocupação chegava a 60,1% no SUS. O número representa o total de leitos de UTI, não separando por ala covid-19 e outras enfermidades. Dos 1.316 leitos, 141 eram ocupados para tratamento da covid-19, outros 650 para outras enfermidades, restando 525 livres.

Considerando toda região do Grande Oeste, a taxa de ocupação era de 62,3% até a quinta-feira. Dos 130 leitos ativos, 49 permaneciam livres, 22 eram ocupados para pacientes com covid-19 e outros 59 para tratamento de outras enfermidades.



ALTO ÍNDICE DE PACIENTES RECUPERADOS

Em Maravilha, dos 24 pacientes diagnosticados com covid-19, 18 já são considerados recuperados e seis são considerados ativos. O município mantém 100 pacientes em monitoramento e tem oito casos considerados suspeitos.

Santa Catarina tinha, até a quinta-feira, 6.442 pacientes recuperados, do total de 10.532 diagnosticados com a doença. São 156 óbitos confirmados e 3.934 pacientes considerados com o vírus ainda ativo.

PRIMEIRA MORTE SUSPEITA

Hospital aguarda resultado de exame de caso suspeito de covid-19 em Maravilha

O Hospital São José de Maravilha registrou na quarta-feira (3) a primeira morte de paciente com suspeita de covid-19. O paciente é um homem de 46 anos, morador de Maravilha, que foi internado com sintomas característicos da doença. A direção informou que o homem era fumante e já tinha antecedente de doença pulmonar e do coração. Ele morreu na quarta-feira, no mesmo dia da internação.

Devido a suspeita de covid-19, o Hospital adotou todos os procedimentos padrão para tratamento da doença e também após a confirmação da morte. Foi realizado o teste rápido, o qual deu negativo para a doença. Devido aos sintomas, também foi colhido material para realização de teste em laboratório. O Hospital aguarda a chegada do resultado do exame para confirmar ou descartar morte por covid-19.



Paciente internou na quarta-feira e foi a óbito no mesmo dia no Hospital

TRANSPORTES
FoLetto

COMÉRCIO DE
AREIA E BRITA

(49) 3664-6853 (49) 99988-0098



MEDICINA E SAÚDE

por DR. GEOVANI DELEVATI

SOCIEDADE BRASILEIRA DE UROLOGIA ALERTA PARA DANOS DO TABAGISMO À SAÚDE DO HOMEM

No Dia Mundial Sem Tabaco (31) entidade esclarece que fumar impacta diretamente a saúde sexual do homem



Os danos à saúde causados pelo tabagismo já são amplamente conhecidos, como mais de 15 tipos de câncer, problemas cardíacos, doenças crônicas, além de, segundo a Organização Mundial da Saúde (OMS), a morte de mais de oito milhões de pessoas por ano. No Dia Mundial Sem Tabaco, 31 de maio, a Sociedade Brasileira de Urologia (SBU) chama a atenção para as consequências do cigarro em relação à saúde do homem.

Muitas pessoas desconhecem, mas o tabagismo pode afetar diretamente a saúde sexual masculina, acarretando problemas como a disfunção erétil. “A chance de o homem desenvolver disfunção erétil a partir do hábito de fumar tem como explicação científica a maior chance de desenvolver aterosclerose em artérias, com obstrução do fluxo sanguíneo para órgãos-chave, e principalmente a artéria peniana, não permitindo uma ereção rígida”, explica o coordenador do Departamento de Andrologia da SBU (2020/21), médico urologista Fernando Facio.

Segundo dados da literatura médica, estima-se que 100 milhões de homens no mundo apresentem algum grau de disfunção erétil (leve, moderada ou severa), sendo esta a mais comum disfunção sexual após os 40 anos.

CÂNCER DE BEXIGA

O câncer de bexiga também é uma das consequên-



cias do cigarro. De acordo com o Inca, a estimativa de novos casos é de 10.640, sendo 7.590 em homens e 3.050 em mulheres, e o tabagismo pode aumentar o risco de uma pessoa ter câncer de bexiga em até 70%.

De acordo com o coordenador do Departamento de Uro-Oncologia (2020/2021), Rodolfo Borges dos Reis, o tabagismo é uma das principais causas evitáveis de câncer e morte por câncer. “Pesquisadores americanos calculam que 50% dos tumores de bexiga nos homens e 20% nas

mulheres são diretamente relacionados ao tabagismo”, alerta.

Segundo ele, esses mesmos pesquisadores estimam que a simples interrupção do hábito de fumar poderia resultar na diminuição de cerca de 30 mil casos novos de câncer de bexiga por ano nos EUA.

Os fumantes passivos, que são as pessoas não-fumantes, que convivem com fumantes em diferentes ambientes respirando as mesmas substâncias tóxicas, também estão no grupo de risco.

VIDA SAUDÁVEL

Parar de fumar impacta positivamente a vida dos pacientes. De acordo com Fernando Facio, quanto mais cedo essa decisão for tomada, mais chances de evitar doenças. “Parar de fumar traz inúmeros benefícios, mas estudos mostram que as doenças são evitadas de acordo com o tempo exposto ao tabaco e jovens que param têm maior chance de buscar equilíbrio e melhor qualidade de vida”, explica.

Fone: Sociedade Brasileira de Urologia

Dr. Raymundo Tomkowski da Fonseca
CRM/SC 24357 - RQE 15070
Neurologista

(49) 3664-1577
Av. Sul Brasil, 583
Sala 202/203
Policlínica Central
Clínica Protegy

OdontoTop[®]
HOSPITAL DO DENTE

RECUPERE O SEU SORRISO

49.3664 3121 49.98404 3121
Endereço: Avenida 7 de Setembro, 157, Centro
CRO 2089 | CNPJ 22.979.885/0001-04
R.F. Cristiano Demattos - CRO SC 15647

Julia Broetto
Cirurgia Plástica
CRM-SC 20440
RQE 11729

www.drajuliabroetto.com.br

Av. Sul Brasil, 583 - Sala 306
(49) 3198 1530 • (49) 9 9191 2838

Ceu
Clínica Endócrino - Urológica

Diretor Técnico
Dr. Geovani Delevati
CRM 9861

Aline Hubner Endocrinologista CRM/SC 10365	Geovani Delevati Urologista CRM/SC 9861	Ricardo Martins Urologista CRM/SC 12107
--	---	---

Rua Chui, 273 - 5º andar, Centro
São Miguel do Oeste
(49) 3622 4876

Av. Sul Brasil, 583, sala 206, 2º andar
Policlínica Central, Centro - Maravilha SC
(49) 99127 7205



ESTILO E PERSONALIDADE

Roupas e acessórios são presentes ideais para o Dia dos Namorados

CAMILLA CONSTANTIN

Trocar presentes no Dia dos Namorados é tradição para muitos casais, tanto para quem está em início de relacionamento, como para aqueles que se conhecem há décadas e aproveitam a data para fazer surpresas românticas, demonstrar sentimentos e celebrar a união.

Se você ainda não sabe o que comprar, a loja Evidência conta com diversas opções de roupas femininas e

masculinas, com destaque para peças de inverno, como blusões, mantas e casacos, perfeitas para curtir esta época do ano. Outras opções modernas e diferenciadas são as bolsas e acessórios.

A loja aceita crediário em até quatro vezes. De acordo com a equipe, todo o estoque pode ser parcelado em até dez vezes no cartão de crédito, com exceção das promoções. Além disso, a linha masculina está com 50% de desconto à vista.

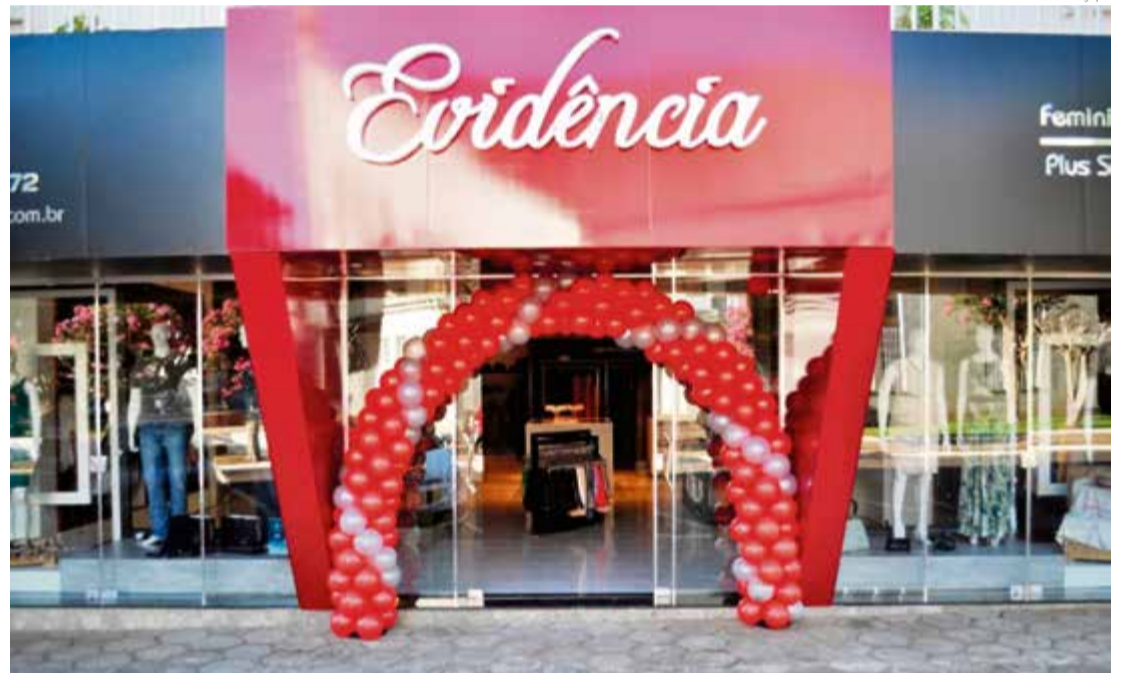

Loja fica localizada na Avenida Sul Brasil



Proprietária, Neuz Taffarel, e colaboradoras

ANIVERSÁRIO

Na segunda-feira (8) a loja Evidência, que trabalha com diversas marcas exclusivas, completa nove anos. Em razão da pandemia do coronavírus não será feito evento de comemoração, mas os clientes irão contar com algo especial: o sorteio de três vales-compras, nos valores de R\$ 1 mil, R\$ 500 e R\$ 250.

A proprietária, Neuz Taffarel, explica que o sorteio será feito no fim deste mês como uma forma de reconhecimento e agradecimento aos clientes. "Sou imensamente grata a todos que de alguma forma participaram da trajetória da loja", diz.

Evidência

Aproveite para presentear o seu amor com novidades direto de Caxias!

**JUNHO
MÊS DE ANIVERSÁRIO!**

Todas as compras realizadas no mês, estarão concorrendo a vale compras de:
R\$ 1.000,00 / R\$ 500,00 / R\$ 250,00

Dia dos Namorados

☎ 3664-1972 📞 98853-1224 📍 Evidência Maravilha



PIZZA E AMOR

Comemoração em um espaço íntimo e exclusivo

CARINE ARENHARDT

As comemorações das datas festivas neste ano vêm tendo algumas mudanças importantes. Quem está adotando uma quarentena mais regrada opta, muitas vezes, por não sair de casa para fazer as refeições e no Dia dos Namorados esta também é uma ótima escolha. Há várias opções de restaurantes trabalhando com delivery.

Quando falamos em entrega, as pizzarias acabam se destacando e esta é também uma boa opção para comemorar a data, entre os amantes do amor e das pizzas. A comemoração em casa não perde em nada o seu romantismo, já que reúne os casais num clima ainda mais especial e íntimo.

Aliás, se você vai comemorar esta data em casa, aposte também numa decoração do ambiente, tornando o clima ainda mais romântico. Jantares românticos e Dia dos Namorados têm tudo a ver. Além de comemorar no aconchego do lar, esta opção pode ser também mais econômica, e ressaltando mais uma vez, não deixa de ser cheia de amor. Vale apostar na criatividade e deixar este momento a dois ainda mais especial.



Aposte numa decoração para deixar o encontro mais especial



Pizza e vinho podem ser uma ótima opção para o jantar em casa

Pizzas Djoy

www.facebook.com/pizzas.djoy

DIVIDA O QUE É BOM
com quem você ama

TELE-ENTREGA

49 9 8895 8600

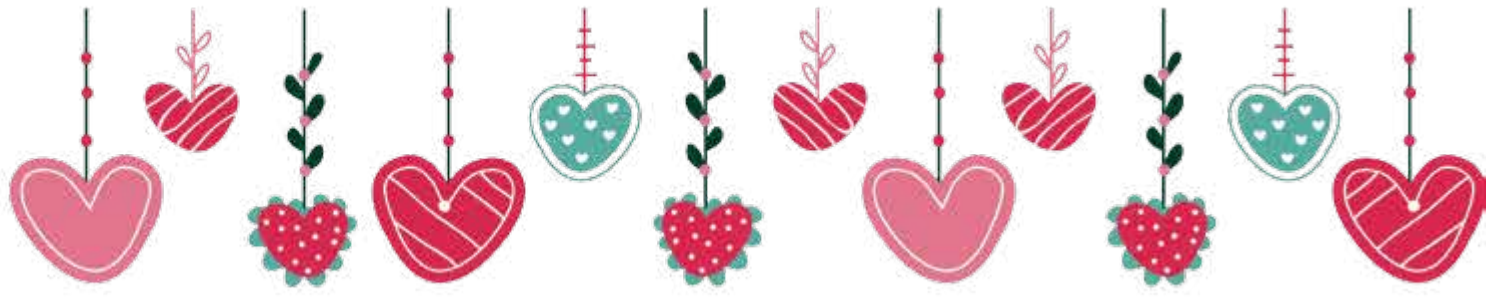

SURPREENDA!

Na data mais romântica do ano, presenteie seu amor com peças confortáveis e de qualidade

CAMILLA CONSTANTIN

O Dia dos Namorados, comemorado em 12 de junho, costuma ser uma data muito especial para os casais. Para quem ainda não escolheu o presente, uma dica é pensar no que seu namorado ou namorada mais gosta, quais são seus hobbies, o que costuma assistir, ler ou até mesmo falar com mais frequência.

Presentes com temas esportivos são clássicos. É raro encontrar quem não gosta de pelo menos uma modalidade ou que não ama usar peças confortáveis e de qualidade, no dia a dia ou até mesmo para aproveitar os momentos de descanso em casa.

A Top Sport trabalha com grandes marcas, como Adidas, Nike, Asics, Live, Colcci Fitness e muito mais, com peças esportivas e casuais, perfeitas para quem não abre mão do conforto e estilo.

Não faltam opções para presentear: jaquetas, camisetas, moletons, tênis, chuteiras, agasalhos, garrafinhas e diversos artigos esportivos, podendo parcelar todos os produtos em até 10 vezes sem juros. Neste Dia dos Namorados surpreenda quem compartilha essa caminhada junto com você.



Camisa do Grêmio



Tênis Asics



Jaqueta masculina



Agasalho



Legging



Tênis Fila

TOP SPORT

DIA DOS
NAMORADOS

TOP SPORT
Difícil não se apaixonar!



f loja.topsport10
topsportloja

**10X
SEM JUROS**

Av. Sul Brasil, 570,
Ed. Dubai - Sala 302 - Centro

49 3664.2205 49. 98426 4121



AMOR

Vista-se de paixão, presenteie seu amor

DIANA HEINZ

O clima do amor do Dia dos Namorados aquece o inverno. Pensando nisso, a Lojas Magrão desenvolveu a campanha "vista-se de paixão, presenteie seu amor". Casacos, blusas, jaquetas, botas, coturnos e muitas outras opções de peças para tornar a época mais fria do ano aquecida com estilo. Em Maravilha, a Magrão fica localizada na Avenida Araucária, 217, e o telefone é (49) 3198 1717. A loja também trabalha com condicional pelo WhatsApp, basta adicionar o telefone da empresa e procurar na lista de contatos.



→ VISTA-SE DE →
paixão
PRESENTEIE SEU
amor

TUDO EM
6X
PELO PREÇO
DE À VISTA

LOJAS **MAGRÃO**



MODA & ESTILO
por SUSANE ZANIN

UM 2020 COM OMBROS CARREGADOS

Com esse título talvez você esteja pensando que eu estou falando sobre todos os desafios que estamos carregando nos ombros neste ano, mas na verdade estou falando de moda mesmo! Na semana passada contei um pouco sobre a história das mangas bufantes, já que elas estão provando ser uma das peças mais desejadas e usadas deste ano.

Mas a impressão que eu tenho é de que a ordem da vez pelos estilistas é "não vamos deixar esses ombros passarem despercebidos, temos que modificar estruturas, modelagens, aviamentos ou o que for para que eles fiquem em destaque". Digo isso porque a infinidade de opções de peças com algum detalhe na parte dos ombros já é e será ainda muito grande.

Ombreiras, bordados, babados, recortes e modelagens diferenciadas, cada estilista das grandes marcas deixou a criatividade rolar solta e o resultado é esse: nossos olhos não conseguirão mais desviar dos ombros das mulheres por um bom tempo!

A parte boa é que com uma blusa com ombros em destaque, qualquer complemento ficará bom! Seja com uma calça jeans ou de alfaiataria, saia colada ou esvoaçante, short mom ou short clochard, basta combinar bem as cores e cuidar para que o look não fique muito carregado. Mas o que posso garantir é que, escolhen-

do uma peça de ombros em destaque, com certeza você não passará despercebida por onde for!



A ajuda fornecida por ONGs no Haiti	Condição dos países com baixo IDH	Esportista como Lewis Hamilton	Instrumentos da bateria da escola de samba	Trço desagradável percebido em uma pessoa ou situação (fig.)	
				Fruto de ação laxante (pl.)	
Morrer, em inglês	Caloria (abrev.)		Alimentam-se como o recém-nascido		
Risco da dieta hipocalórica sem supervisão médica	Extraí; separa	US (?), torneio de tênis dos EUA			Maio, em francês
					Complexo vitamínico
Espaço entre o forro e o telhado			Interjeição para afugentar animais		Cosmético proibido na Europa Medieval
Quarto disco de estúdio de Maria Rita		Opõe-se à noite			Prefixo de "bióxido"
Surge (fig.)		Promon-tório			Panifica-dora
Autor de artigos avulsos para uma publicação periódica			E-mail de propa-ganda		
	Agência de notícias francesa				Atração do rádio
	José de (?), ator paulista				Ainda; também
Variante (abrev.)	Aditivo de cerâmicas				Goste muito de
	Transferi para depois				Gustav Mahler, compositor nascido na Boêmia
O setor industrial diretamente ligado à mineração		Roentgen (símbolo)			Certo (abrev.)
					Juiz muçulmano
Dispositivo intra-uterino (sigla)		Código de "Guam", no endereço da web			Rio que nasce nos Alpes bernenses
O tipo de paciente de Auguste Pinel		Ruminante asiático			Ondas Tropicais (sigla)
		A 17ª letra			

BANCO 3/die — elo — mal. 4/doro — gamo — open — spam. 38

Disponível na loja on-line oficial do Flamengo

Ediouro

/EditoraAgir @editoraagir

Solução

C	O	I	R	V	U	D	S	P
D	O	M	V	G	E	O		
R	V	A	V	L	U	I	D	
O	C	R	G	R	U	R	I	S
C	R	G	M	R	V	A		
R	M	E	O	R	O	L		
R	O	A	R	A	D	O	C	
T	E	A	F	P	A	V		
M	A	S	C	E	S	C	N	
I	B	V	I	D	O	T	O	
R	O	X	O	V	A	T	O	S
O	V	A	C	R	T	N	S	E
B	N	E	P	O	E	I	O	
W	V	M	V	L	C	A	B	
V	I	A	T	A	N	A	M	H
T								S



ESPAÇO GOURMET

TORTA DE MAÇÃ

INGREDIENTES

- Massa**
150g de manteiga
1 xícara (chá) de açúcar refinado
1 ovo
2 e 1/2 xícaras (chá) de farinha de trigo
1 xícara (chá) de amido de milho
1/2 colher (chá) de fermento químico
Canela em pó a gosto

Recheio

- 2 xícaras (chá) de leite
2 gemas
4 colheres (sopa) de amido de milho
7 colheres (sopa) de açúcar refinado
1 colher (sopa) de manteiga
1 colher (café) de essência de baunilha

Calda

- 4 maçãs pequenas
8 colheres (sopa) de açúcar refinado

MODO DE PREPARO

Massa
Bata a manteiga, o açúcar e o ovo até virar um creme. Adicione a farinha, o amido e a canela. Misture e amasse com a ponta dos dedos até virar uma farofa. Coloque a massa em uma forma redonda e amasse até preencher todo o fundo, deixando uma borda ao redor da forma. Leve a massa ao forno a 180° C, durante aproximadamente 20 minutos, ou até a massa ficar durinha.

Recheio

Adicione os ingredientes em uma panela e leve a fogo baixo. Mexa constantemente até engrossar.

Calda

Descasque as maçãs e corte em fatias finas. Coloque em uma panela com o açúcar e cozinhe em fogo baixo até formar uma cal-

da e as maçãs fiquem molinhas.

Preparo final

Coloque o recheio sobre a massa preassada e leve ao forno baixo por 10 minutos. Distribua as maçãs sobre a calda e o recheio. Leve ao forno por mais 10 minutos, para finalizar. Retire do forno, espere esfriar e leve à geladeira. Sirva gelada!





TOQUE DE REQUINTE

por SIMONE HÜBNER



O Dia dos Namorados é uma data marcante para os casais e há diversas maneiras criativas de

atrair a atenção dos casais apaixonados com uma bela vitrine. Confira dicas valiosas para vender mais nessa data!

1 – Conte uma história: a vitrine é o cartão de visitas da loja. Se não encantar o consumidor, ele provavelmente não entrará e o comerciante perderá a oportunidade de venda. Com manequins ou outros objetos decorativos, conte uma história de amor.

2 – Seja diferente. Surpreenda seus clientes: é fundamental ser notado. Seja ousado, ultrapasse a linha do previsível. Com isso, você atrai mais consumidores.

3 – Use cores fortes e formas: não é preciso ser expert em vitrines para atrair consumidores. Use bastante papel de seda colorido em volta de mostruários de joias, por exemplo. Vinte por cento a mais de pessoas são atraídas por vitrines coloridas.

4 – Mantenha um visual limpo: não adianta encher a vitrine com todos os produtos da loja,

Para chamar a atenção, vale usar uma dúzia de itens de um mesmo modelo.

5 – Pense em planos visuais: antes de começar a expor os itens na vitrine, marque o vidro com uma fita na altura dos olhos das pessoas. Isso facilita a organização. É importante manter alguns itens suspensos no teto e outros na base, próximos ao piso, mas o foco deve estar na altura média dos olhos dos consumidores.

6 – Iluminação: pense na vitrine associada a luzes, que devem ser direcionadas aos pontos de atenção, mas sem formar sombras. À noite, deixe as luzes da vitrine acesas. Se sua loja for a única com iluminação, receberá atenção extra de quem passar pela rua.

7 – Kits promocionais: as pessoas gostam de conjuntos prontos, como um combinado ou kit promocional. Faça kits por grupo de produtos,

por faixa de preço, perfil de namorados: conservador, moderado, arrojado. Assim você poderá incrementar suas vendas sem aumentar seus custos de divulgação.

8 – Parcerias com o comércio local: já pensou em fazer parceria com a floricultura? Que tal promover um desfile de moda e montar um kit promocional com uma loja de bijuterias ou de calçados?

9 – Embalagem: extremamente necessária, é uma forma de comunicação constante e direta com o seu cliente. Tenha embalagens pré-prontas para facilitar o pacote e embalagens especiais e diferentes para cada data específica.

10 – Vale-presente: comprar presente não é uma tarefa fácil. Que tal então oferecer um vale-presente para facilitar a tarefa do comprador e

do presenteado?

11 – Brindes: um brinde alegre, promove, facilita a venda e ainda faz o cliente carregar sua marca onde quer que ele esteja. Oferte-o também como vantagem extra e dê desconto para compras acima de determinado valor. É uma ótima maneira de atrair mais clientes.

12 – No caixa: facilite o pagamento. Aceite cartões de crédito. Mais pessoas comprarão de sua empresa e considerarão conveniente fazer negócio com você.

13 – Atendimento geral: facilite a circulação dentro da loja. Organize a fila do pacote. Preocupe-se com o caixa. Não deixe nada para a última hora. Faça um checklist dos equipamentos antes de abrir o estabelecimento.

Fonte: Sebrae-SP

**Boas vendas!
EXCELENTE FIM DE SEMANA!**

DIA DOS
NAMORADOS



FAÇA O CORAÇÃO DE SEU

amor

BATER MAIS FORTE!



Ousadia



VIDA E ESPIRITUALIDADE

por LUCIANE MOZER

OS CEGOS E O ELEFANTE

Nos últimos tempos o que ouvimos foi mais ou menos assim: “pode sair de casa, é uma gripe”. E de repente tudo mudou, a regra agora é ficar em casa. Máscara não era necessária, mas agora não podemos sair de casa sem ela, virou lei, seu uso é obrigatório. Cloroquina, alguns dizem que será a salvação, outros dizem que não. E assim seguimos muitas verdades, cada um com seu ponto de vista. E essa situação me lembrou de um conto:

Um grupo de homens cegos ouviu que um animal estranho, chamado de elefante, havia sido trazido para a cidade, mas nenhum deles conhecia a sua forma. Então eles disseram: “Podemos conhecê-lo pelo toque, pois disso somos muito capazes”.

Quando eles encontraram o elefante, começaram a tatear e discutir entre si. Cada homem tocou numa parte e, confiante de sua habilidade, discordava dos demais. Eles não percebiam que estavam tateando um animal enorme.

O primeiro homem, cuja mão pousou na tromba, disse:

— Este animal é como uma cobra grossa!

Outro, cuja mão alcançou sua orelha, discordou:

— Este animal é como um leque!

O outro homem, cuja mão estava sobre a perna, riu dos demais e disse:

— O elefante é como um tronco de árvore!

O cego que colocou a mão na barriga do animal falou:

— O elefante é um muro!

Outro que sentiu o rabo do animal disse:

— O elefante é como uma corda!

O último, já irritado, sentia a presa do elefante e afirmava em tom de sabedoria:

— O elefante é como uma lança!

Ocorre que cada um dos homens, para compreender o elefante, não levava em consideração as mesmas coisas. Cada um conseguia perceber apenas uma parte do animal. O fato dos homens serem cegos — e ao mesmo tempo certos da verdade — talvez seja seu maior simbolismo.

E se em vez do elefante, colocarmos no lugar o coronavírus e se colocarmos os nossos governantes no lugar dos homens cegos, será que a história não está se repetindo?

Reflexão que deixo para vocês neste fim de semana.



ARQUITETANDO

por WERNELIZE GERLACH WESCHENFELDER

QUAIS MATERIAIS SÃO MAIS FÁCEIS DE RECICLAR EM UMA CONSTRUÇÃO?

A indústria da construção civil é responsável pelo consumo de cerca de 75% dos recursos naturais do planeta. Pedras, areia, ferro e outros tantos recursos finitos são retirados em enormes quantidades para suprir os mercados. Além da exploração, a grande quantidade de resíduos gerados nos canteiros de obras é algo preocupante, seja durante as obras ou em demolições e remodelações. No Brasil, por exemplo, os resíduos da construção civil podem representar entre 50% e 70% da massa dos resíduos sólidos urbanos. O destino dado a esses entulhos é outro fator, uma vez que muitas vezes são postos



Veja abaixo os materiais que são mais comuns de serem reciclados e quais usos eles podem ter:

AÇO

O aço pode ser transformado infinitas vezes em um novo material sem perda de qualidade. Ao ser reciclado, o consumo de energia elétrica chega a ser 80% menor para a produção da peça, provocando um menor impacto ambiental e evitando a extração de matéria-prima. Os vergalhões para o concreto armado, arames, pregos e alguns perfis metálicos são geralmente fabricados a partir de sucatas.

CONCRETO

A reciclagem de concreto

em caçambas que acabam indo para aterros e lixões sem um destino correto e adequado, sobrecarregando os sistemas de limpeza pública municipais e criando locais de deposição informais.

A reciclagem é o processo de reaproveitamento de materiais descartados para reintroduzi-los no ciclo de produção. Isso reduz o consumo de matérias-primas, diminui o volume total de lixo e ainda pode gerar emprego a milhares de pessoas. Assim, é imprescindível que haja um sistema de separação e coleta eficiente, minimizando o problema da deposição clandestina.

permite a reutilização dos escombros, além de reduzir os custos de construção. Para reciclagem do concreto endurecido, utiliza-se um britador especial. Até pouco tempo, o concreto reciclado só era utilizado como sub-base de pavimento. Mas já há testes que mostram que o agregado pode criar elementos estruturais, com as tecnologias corretas.

MADEIRA

Utilizar “madeiras de demolição” é algo bastante popular. Madeiras duras podem durar centenas de anos se conservadas da maneira adequada. Podem ser utilizadas em peças grandes e estruturais ou tor-

nar-se ripas para a fabricação de outros artefatos, como caixotes, pallets ou suportes para fins diversos. Mas mesmo madeiras mais moles e baratas podem ser recicladas, sobretudo como matéria-prima para a indústria de painéis ou ainda para a fabricação de chapas de MDF, para produção de marcenarias.

GESSO

A reciclagem do gesso na construção civil é viável, mas é um material que se descartado incorretamente, pode emitir gás sulfídrico. No entanto, se enviado a empresas adequadas, o gesso produzido a partir da reciclagem mantém as mesmas características físicas e mecânicas do gesso convencional, com um custo relativamente baixo.

EPS

O poliestireno expandido, isopor ou EPS é um material que pode ser reciclado também. Sabe-se que o EPS pode se tornar matéria-prima para a fabricação de novos produtos plásticos, quando triturados e compactados. Podem se tornar objetos de acabamentos ou mesmo tintas.

VIDRO

Embora garrafas e recipientes de vidro sejam altamente recicláveis, esse não é o caso dos vidros de janelas, por terem composições químicas e temperaturas de fusão distintas. Os muitos tipos de vidros de janelas não podem ser combinados no processo de reciclagem. Também há a opção de o vidro ser derretido e remanufa-

turado em fibra de vidro, para ser incorporado no asfalto e até combinado em tintas refletivas amarelas e brancas para estradas. Vidro quebrado pode ser combinado com concreto para criar pisos e bancadas de granilite, por exemplo.



OUTROS

Zinco, alumínio, embalagens, tecidos. Há diversos outros materiais que podem ter um reuso e uma reciclagem possível. Há também substâncias como amianto, tinta látex, solventes químicos, adesivos e tinta à base de chumbo que precisam ser tratadas com cuidado para reduzir seu impacto no meio ambiente. Com as preocupações cada vez maiores de tornar o mundo da construção mais sustentável, pensar em todo o ciclo de vida dos materiais torna-se vital. Além de reduzir as chances de deposição em locais clandestinos e contribuir para aliviar a pressão sobre aterros, a reciclagem pode culminar em menores custos, tanto para o meio ambiente, como para o consumidor.



Wernelize Gerlach Weschenfelder
CAU/SC A103.839-7

(49) 3664-1201 / 98809 - 2267

iz.arquitetura@outlook.com

- Projetos arquitetônicos de edificações
- Projetos arquitetônicos de reforma de edificações
- Projetos de arquitetura de interiores
- Projetos de acessibilidade
- Projetos de arquitetura da iluminação e gesso
- Projetos complementares (elétrica, hidráulica e sanitário)

Av. Araucária, 293 - Sala 204C - Centro - Maravilha / SC - CEP 89874-000



ÁREA VIP

por ESTELA SERPA
vip@jornalolider.com.br



Lori e Lotário Pottratz vão completar 53 anos de casados na quarta-feira (10). A família e os amigos desejam que eles continuem fortes, saudáveis e abençoados.



Registro de 11 meses da Antonella.



Estela, você achou mesmo que deixaríamos esta data passar em branco? Por isso mesmo vamos usar este espaço para te desejar muita paz, amor, saúde e sucesso em sua vida! Parabéns por seu aniversário! De toda a equipe WH Comunicações.



Registro de 6 meses da Isadora.



O primeiro aniversário é algo mágico, assim como os primeiros passos ou as primeiras palavras. Parabéns a Isabella pelo seu primeiro aninho.



Karine, desejamos muitas felicidades, muita saúde, amor e sucesso para todos os dias da sua vida. Parabéns pelo seu aniversário!

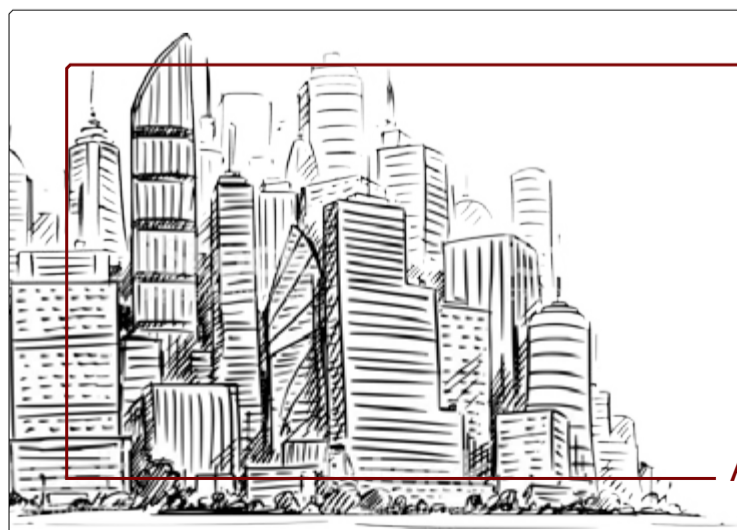

PROJETOS RESIDENCIAIS, COMERCIAIS E INDUSTRIAIS

Avenida Sete de Setembro, 513 - Edifício Alexandre - Sala 206 - Centro
049 9 8813-8384 | ponatharquitetura@gmail.com

MENTE SAUDÁVEL Condição se manifesta por meio de padrões de comportamento e é importante conhecer os sintomas para saber identificar as causas

Dependência emocional, o medo da responsabilidade e rejeição

DIANA HEINZ

Alguém que projeta suas expectativas em outras pessoas, passando a depender do outro para se sentir feliz, capaz, para tomar decisões e até mesmo para se sentir amado, pode ser um dependente

emocional. Quem está nessa condição, sente muito medo de assumir a responsabilidade sobre sua própria vida, de tomar decisões erradas e de ser rejeitado.

A psicóloga Fernanda Moraz participou do episódio do podcast Papo de Quinta sobre

dependência emocional. Segundo ela, a condição se manifesta por meio de padrões de comportamento, e é importante conhecer os sintomas deste problema para saber identificar se o paciente é dependente ou se convive com uma pessoa assim.



Psicóloga Fernanda Moraz explica conceito, causas e saída da dependência emocional

COMPORTAMENTOS

O dependente emocional possui dificuldade para tomar decisões sozinho, mesmo as mais simples. Tem dificuldade de discordar das pessoas, por medo de ser rejeitado. Possui o hábito de se colocar sempre em segundo plano e fazer tudo pelos outros, com o objetivo de sempre manter a pessoa por perto e alimentar a dependência. Tem a necessidade de estimular as outras pessoas em qualquer tipo de atividade ou ação, pois não consegue ter motivação para realizar suas próprias coisas. É incapaz de se sentir bem quando está sozinho. Possui ciúme exagerado e exigência de atenção exclusiva do parceiro. Tem falta de interesse por outras amizades ou relacionamentos. Não cria planos que não envolvem outra pessoa. É inseguro dentro do relacionamento e tem o hábito de ser possessivo e controlador. O dependente emocional é incapaz de reconhecer seu valor, sempre dividindo o mérito de suas conquistas com outra pessoa.

CAUSAS

Fernanda explica que estar dependente emocionalmente é um traço muito comum em pessoas que foram superprotegidas durante a infância e cresceram dependendo de outras pessoas. O excesso de cuidados acaba sendo projetado na vida adulta, e a tendência é que a pessoa dependa dos outros para reconhecer suas virtudes e para realizar suas tarefas. Mas uma infância com pouco carinho e proteção também pode gerar

adultos dependentes emocionais. Crenças limitantes e outros pensamentos destrutivos, quando alimentados, também podem gerar essa dependência emocional. "Haverá casos onde os pais não tiveram participação nesta dependência emocional, mas por características de personalidade da própria pessoa ela terá comportamentos dependentes. Ainda assim pode haver formas de mudar estes pensamentos limitantes", explica.

SUPERAÇÃO

A psicóloga afirma que o primeiro passo é aceitar a dependência. "Buscar ajuda na terapia é fundamental. Ao mesmo tempo se valorizar, reconheça cada conquista, cada acerto e cada passo que dá. Você é a única pessoa que sabe o que é melhor para sua vida", destaca.

AME SOFIA HELENA

Brechó vai arrecadar recursos para criança com doença rara

CARINE ARENHARDT

Diagnosticada com Atrofia Muscular Espinhal (AME) tipo 1, a pequena Sofia Helena Helfer vem contando com o apoio da comunidade regional para arrecadar recursos para um tratamento. A família reside no interior de Saudades. Sofia completa um ano em julho e há alguns meses iniciou o tratamento pelo SUS, para acalmar os sintomas da doença degenerativa. Mas a chance de cura está em um medicamento de dose única, aplicado nos Estados Unidos, que custa aproximadamente 2,1 milhões de dólares, cerca de R\$ 12 milhões.

Para arrecadar o valor, família e voluntários organizam ações solidárias. Um grupo de voluntárias vai realizar neste mês o Brechó Ame em Maravilha. Elas estão arrecadando roupas e cal-

Brechó Ame é organizado em Maravilha

çados, novos e usados, para fazer o brechó nos dias 19, 20 e 21 de

junho, na Cantina Italiana. Todo recurso arrecadado será para a campanha Ame Sofia Helena.

As doações de roupas e cal-

çados para o brechó podem ser deixados na Mecânica Mendes ou Mercado Tarumã, em Maravilha. Os doadores também podem

entrar em contato com Michelli Mendes, pelo seu perfil no Instagram, e contribuir com a ação solidária em prol da Sofia Helena.

OUTRAS AÇÕES

Um perfil criado no Instagram (Ame Sofia Helena) oferece diversas informações sobre a arrecadação de recursos para o tratamento da criança. Doações em dinheiro podem ser feitas diretamente em contas bancárias, em nome de Sofia Helena. A família também tem feito a prestação de contas dos valores já arrecadados.

Perfil no Instagram divulga outras ações solidárias

AME

A doença degenerativa é rara e genética e interfere na capacidade do corpo de produzir uma proteína essencial para sobrevivência dos neurônios-motores, responsáveis pelos gestos voluntários vitais simples do corpo, como respirar, engolir e se mover. O tipo 1, de Sofia, é o mais frequente e a forma mais grave da doença.

NOVIDADE Iniciativa faz parte de um amplo projeto, que inclui a construção de ciclovia

Novo portal é instalado em Flor do Sertão

CAMILLA CONSTANTIN

Foi instalado novo portal às margens da BR-282, em Flor do Sertão. A iniciativa faz parte de um amplo projeto, que inclui a construção de uma ciclo-

via de aproximadamente três mil metros de extensão, entre o portal e a cidade, que está em fase de execução.

A iluminação ao longo de todo o trajeto já está instalada. Recuos com bancos e or-

namentações serão colocados em pontos específicos, além de arborização própria para o trecho, incluindo árvores e flores.

De acordo com o diretor de Turismo, Jovir Zanuzzo,

uma Volta Ciclística irá marcar a inauguração da obra, que deve ser finalizada em aproximadamente dois meses.

Ele destaca que o município financiou, junto ao Badesc, o valor de R\$ 1,5 milhão

para ampliação da creche municipal e criação da ciclovia, incluindo o portal. “A cidade já é bem vista por diversas razões, pelas pessoas que vêm de fora ou que já moraram aqui. Com essa significa-

tiva melhora no aspecto estético, aquela satisfação que os pioneiros tiveram ao pisar neste lugar em meados do século passado se manifesta em cada um de nós, flor-sertanenses, hoje!”, afirma.



Novidade deixou a entrada da cidade mais bonita e atrativa



Portal fica localizado às margens da BR-282

ATRASOU

Prazo para conclusão das obras nas BRs 282 e 158 é adiado

CARINE ARENHARDT

Em andamento há mais de um ano na região, a obra nas BRs 282 e 158 teve o prazo de conclusão adiado. Conforme o cronograma inicial, o trabalho estava previsto para encerrar em novembro deste ano, no entanto foi adiado para o primeiro semestre de 2021. Até o início deste mês, apenas 20% das obras haviam sido executadas.

Conforme o supervisor regional do Dnit, Diego Fernando da Silva, as paralisações e ritmo lento dos trabalhos em 2019 acabaram atrasando o



Serviço de implantação de terceiras faixas na região de São Miguel do Oeste

serviço. Os problemas foram causados pelos atrasos na liberação de recursos para a obra. Da Silva ressalta que atualmente os pagamentos estão

em dia e o Dnit não está tendo problema com a liberação dos valores.

O supervisor regional ressalta que as empresas Traça-

do e Gaia Rodovias seguem principalmente com os trabalhos para implantação de terceira faixa. Na região de Chapecó, também já foi executado trabalho de restauração da pista antiga, serviço que também deve iniciar neste ano na região próxima a Pinhalzinho, Maravilha e São Miguel do Oeste. Os trabalhos na BR-158 ainda não começaram.

O pacote de obras contempla a restauração e adequação da capacidade para o trecho da BR-282 entre Chapecó e São Miguel do Oeste, e da BR-158, trecho entre Maravilha e a divisa com Rio Grande do Sul.

BOM JESUS DO OESTE

Em três meses, município perde mais de R\$ 380 mil em arrecadação

O município de Bom Jesus do Oeste sofreu com queda de receita nos últimos meses. Em comparação com o ano 2019, nos três meses de pandemia (março, abril e maio), foi registrada queda na receita (ICMS e FPM) de R\$ 389.595,71 mil, somando percentual de 12,80%.

Segundo o prefeito, Ronaldo Luiz Senger, o município está tentando manter ao máximo os serviços prestados. “Se as quedas continuarem neste ritmo, e a tendência é que assim seja, não poderemos ter outra atitude a não ser cortar gastos, por consequência diminuir a lista de serviços, restringir atividades e

planejar ao máximo para não deixar de cumprir os compromissos básicos. Já estamos em ritmo de contenção de gastos, porém tentando atender as demandas nas diversas secretarias, mas não sabemos até quando isso vai ser possível”, frisa.

Ele explica que o governo federal, em forma de ajuda aos municípios, está fazendo a compensação das perdas de FPM no mês seguinte, o que está ajudando. Entretanto, ele destaca que esta prática será somente por quatro meses, até julho, sendo que a partir daí, se não for compensado, a receita irá despencar.

Super Sauriverde

3664-3911 As melhores ofertas você encontra aqui!

Óleo de Soja Corante 900ml	3,59	Achocolatado em pó Nescau 2.0 Açúcar 500g	9,59	Pipoca Premium Corol 500g	1,99	Crema de Leite Piroconjuba 200g	1,99	Refrigerante Pepsi ou Guaraná Antarctica 2,5L	5,69	Margarina Light Corante 500g	2,09
----------------------------	------	---	------	---------------------------	------	---------------------------------	------	---	------	------------------------------	------

FERRAMENTAS & EPI'S

COM ATÉ
50%^{OFF}



**ACELERE SEU
TRABALHO**

Ofertas válidas para junho e julho de 2020 nos pagamentos à vista e enquanto durarem os estoques. Imagens meramente ilustrativas.

Lustres & Pendentes

COM ATÉ
50%^{OFF}



Ofertas válidas para junho e julho de 2020 nos pagamentos à vista e enquanto durarem os estoques. Imagens meramente ilustrativas.

INOVARY[®]

☎ 49 99967 0857

☎ 49 3664 0400

Avenida Araucária, 616/ Centro / Maravilha

f **@** Inovary Materiais de Construção

MARAVILHA Empresa terá o prazo de 18 meses para construir a estrutura com mais de mil metros quadrados

Assinada ordem de serviço para construção do Centro de Cultura

CARINE ARENHARDT

O governo municipal de Maravilha entregou na segunda-feira (1º) a ordem de serviço para a empresa Sigma Empreendimentos Ltda., de Cunha Porã, responsável pela construção do Centro de Cultura. A empresa venceu a licitação e está autorizada a iniciar os trabalhos, para edificação dos 1.046 metros quadrados da estrutura.

O investimento é de R\$ 1.261.309,34, recurso de emenda parlamentar do deputado federal Celso Maldaner (MDB), com contrapartida do município de pouco mais de R\$ 1,3 mil. A estrutura terá dois pavimentos e será construída na Avenida Presidente Kennedy. O local vai receber todas as atividades e atendimentos do Departamento de Cultura, com ala administrativa, espaço da Banda Marcial, salas para oficinas, sala de dança, banheiros e um auditório para 248 pessoas com palco e camarins.

A empresa tem o prazo de 18 meses para executar o serviço. Em entrevista para o Grupo WH Comunicações, o deputado Celso Maldaner comemorou o fim do processo burocrático, que garantiu



Entrega da ordem de serviço para a empresa Sigma Empreendimentos

a efetiva liberação da emenda parlamentar para a obra. Ele destacou que a demora na liberação de uma licença ambiental, por parte do Instituto do Meio Ambiente, para a retirada de uma árvore araucária

no terreno atrasou o processo e quase expirou o prazo de liberação dos recursos.

A prefeita, Rosimar Maldaner, reforçou que a obra vai possibilitar o fim de gastos com alugueis para man-

ter serviços do Departamento de Cultura de Maravilha. “Era um sonho que estamos conseguindo realizar. Pedimos para a empresa uma obra com qualidade para a nossa população”, finaliza.



Projeto do Centro de Cultura que será construído

COMÉRCIO

Corações do Amor entregam cupons de desconto

O Núcleo de Desenvolvimento Comercial, ligado à Associação Empresarial de Maravilha, começa hoje (6) a ação Corações do Amor, em comemoração ao Dia dos Namorados. Os Corações do Amor estão circulando pelas ruas da cidade, oferecendo condições especiais na hora da compra dos presentes para a data. Eles estão entregando cupons de desconto das empresas nucleadas.

A ação estava prevista para iniciar na tarde de sexta-feira (5), mas foi adiada devido à chuva. Hoje a entrega de cupons ocor-



Corações do Amor vão entregar cupons de desconto

re entre 9h e 12h30. Também na próxima sexta-feira, Dia dos Namorados, os corações vão entregar os cupons das 15h30 às 18h. “Estamos sempre pensando em benefícios para os nos-

sos clientes. Este é um momento em que precisamos fortalecer ainda mais as compras no comércio local. Além dos corações nas ruas, faremos um sorteio on-line de uma belíssima cesta. Quem quiser participar acesse a página no Instagram @nucleodocomercio e confira as regras”, frisam os nucleados.

O Núcleo ressalta que hoje também é Sábado Especial, com atendimento estendido para os apaixonados poderem fazer suas compras com maior tranquilidade e não passar em branco esta data tão especial.

ON-LINE

Sicredi investe em inovações digitais

Buscando manter aproximação com seus associados e também abranger mais pessoas dentro das ações da cooperativa, o Sicredi Alto Uruguai RS/SC/MG está inovando na área digital. No mês de abril começaram as transmissões de lives, todas as quintas-feiras à noite, pelo Facebook e Instagram. Nessas oportunidades, são convidados especialistas que interagem e trazem conhecimentos específicos sobre temas da atualidade.

No último dia 27, em Erval Seco (RS), foi a vez de trazer outras novidades no formato virtual. O facilitador Eduardo Basso, graduado em Psicologia, pós-graduado em Terapias Cognitivo-comportamentais, tendo formação em Coaching de Talentos e Consultoria em Gestão de Talentos, realizou palestra on-line, com tema “Superar-se para evoluir”. A programação foi desenvolvida em

parceria entre a cooperativa e a Associação Comercial e Industrial de Erval Seco.

Uma das participantes, Daiana Rinaldi, elogiou a iniciativa, o tema e o formato da palestra. “Fiquei satisfeita com o que presenciei, pois o assunto foi muito relevante durante esta pandemia que estamos vivendo. O Eduardo comentou sobre algumas práticas que devemos nos deter neste momento, precisamos nos recolher, nos reinventar, redescobrir, descobrir novas formas de trabalhar. Isso nos faz pensar no que é possível evoluirmos nos nossos negócios. Esta inovação do Sicredi está sendo maravilhosa, pois podemos participar de formação das nossas próprias casas e ainda interagir com o palestrante e com os demais participantes, através do chat e da câmera de vídeo. Na minha avaliação, a palestra on-line foi fantástica.”



Eduardo Basso ministrou palestra on-line

NOVIDADES

Neste formato on-line serão trabalhados também os programas de relacionamento, como o Líder Jovem, que terá o projeto digital Maratona de Carreira, que abrange mais de 200 jovens de 15 a 19 anos, em encontros virtuais semanais.

Segundo a presidente da cooperativa, Angelita Marisa Cadoná, estas são oportunidades de levar conhecimento a públicos que presencialmente não é possível. “Além disso, vamos trabalhar neste mesmo modelo digital todos os programas de relacionamento, iniciando com o Sicredi Mulher, Educação Financeira e A União Faz a Vida. Quando a pandemia passar, atuaremos com formatos híbridos – teremos momentos presenciais e virtuais em um mesmo programa. Acredito que esta maneira presencial e digital é o futuro, pois ganhamos em eficiência, em trazer inovação, evolução às pessoas e fazer com que elas também se desenvolvam, sem perdermos a proximidade com os associados e demais participantes”, justifica.



**Prancha
Cadence**

à vista
R\$ 49,90

Cód. 38018



**Cortador
de cabelo
Cadence**

à vista
cada
R\$ 49,90

Cód. 16924/112651

**Presentes
pra causar!**

**Namo
rados
schumann**



**Barbeador
Gama**

à vista
R\$ 199,90

Cód. 94485



**Secador
de cabelo
Gama**

à vista
R\$ 99,90

Cód. 52772



Samsung A10s

mensais
R\$ 99,90

Cód. 85180/85181/85182
Tela 6.2", câmera traseira 13MP
e frontal 8MP, 32GB. À vista R\$ 999,00.
Total a prazo (1+13) R\$ 1.398,60

Av. Araucária, 217, Centro, Maravilha, SC. (49) 3664-4608



schumann.com.br

MAIO Registros dos últimos 30 dias colocam Maravilha em uma realidade diferente do Estado

Santa Catarina registra maior número de incêndios florestais em quatro anos

DIANA HEINZ

Conforme o comandante do Corpo de Bombeiros de Maravilha, capitão Michael Magrini, o quartel fez o atendimento de quatro ocorrências de incêndio no mês de maio. Em 2019, no mesmo período, foram três. Nenhum dos registros foi florestal, o que coloca Maravilha distante da realidade estadual: em maio houve o maior registro de incêndios em vegetação dos últimos quatro anos em Santa Catarina.

Mas os quatros meses que antecederam maio tiveram um cenário diferente. No 12º



Incêndio florestal é crime, com previsão de multa e detenção a quem realizar queimadas

Batalhão de Bombeiros, que abrange a região, o número de atendimentos de combate a incêndios florestais foi 256,6% maior que no ano anterior. Os atendimentos a incêndios feitos pela guarnição de Maravilha, de

1º de janeiro a meados de maio, registram aumento de 157% em comparação com 2019.

O ano 2020 está marcado pelo aumento expressivo das ocorrências de incêndios em vegetação em Santa Catari-

na, impactado principalmente pela estiagem. Neste ano o fenômeno começou em março, sendo que normalmente era uma característica dos meses de agosto e setembro. Em maio de 2020 foram 921 ocorrências, enquanto em 2018 foram 38 registros, 249 em 2017 e 84 em 2016.

Ainda segundo os dados do Corpo de Bombeiros Militar de Santa Catarina (CBMSC), entre o dia 1º de janeiro e 31 de maio de 2020 foram 3.369 ocorrências de incêndio em vegetação, enquanto no mesmo período de 2019 foram 692 ocorrências. Já em 2018 foram 996 casos e 605 em 2017.

ON-LINE

LEO Clube Maravilha promove Campanha da Saúde Mental

DIANA HEINZ

Desde a última semana do mês de maio o LEO Clube Maravilha realiza postagens em suas redes sociais abordando o tema de saúde mental de maneira diferente. O objetivo é proporcionar à população momentos que possam acalmar seus pensamentos por meio de vídeos, exercícios de relaxamento e também metas semanais, que convidam todos a separar um tempo com qualidade para ficar só. As postagens terão sequência no decorrer de junho. A primeira publicação convidou quem a leu para praticar minutos de leitura acompanhados de uma bebida quente.

De acordo com a coordenadora da campanha, Fernanda Unser, o momento vivido gerou transformações no funcionamento das tarefas diárias e impôs muitos cuidados, os quais devem ser incorporados na rotina. "Queremos destacar a importância dos cuidados com a nossa Saúde Mental. Por isso, convidamos você a colocar em prática as dicas semanais que estaremos repassando toda segunda-feira, realizar os exercícios de relaxamento a se concentrar em nossas postagens com vídeos que permitem acalmar os pensamentos", disse.

OBITUÁRIO



BOB KULICK

O guitarrista e produtor Bob Kulick morreu no dia 29 de maio, aos 70 anos. Ele ficou conhecido por seu trabalho com a banda Kiss. Ele não chegou a fazer parte da formação oficial, mas participou de diversas músicas em álbuns como Alive II, Unmasked e Killers.



JOSÉ CARLOS DOS SANTOS OLIVEIRA

O presidente da Liga Nacional de Karatê, José Carlos dos Santos Oliveira, morreu no dia 31 de maio, aos 66 anos. Ele nasceu na Bahia e se mudou para Tocantins em 1992, poucos anos após a criação do Estado. A partir de então, passou a se dedicar ao karatê.



JOEY IMAGE

O baterista Joey Image morreu no dia 1º de junho, aos 63 anos. Ganhou notoriedade com sua passagem pela banda The Misfits entre 1978 e 1980, voltando ao grupo como convidado em 2000. Tocou também com a banda punk The Undead entre 2000 e 2002, entre outras. Ele lutava desde 2016 contra um câncer no fígado.



IACOV HILEL

O diretor de teatro e ópera Iacov Hilel morreu no dia 2 de junho, aos 71 anos, vítima de câncer. Nascido em Israel, mudou-se para o Brasil ainda na infância, em 1955. Atuou tanto no teatro adulto como no infantil, dirigindo também espetáculos de

dança, musicais e óperas.



GERMANO RAW NETO

O radialista e apresentador Germano Raw Neto, conhecido como Jimmy Raw, morreu no dia 2 de junho, aos 58 anos, vítima de covid-19. Ficou conhecido pela apresentação do programa musical Globo de Ouro, da TV Globo, no fim dos anos 1980.



LEOPOLDO TOMELIN

O catarinense Leopoldo Tomelin, que lutou na Segunda Guerra Mundial, morreu no dia 2 de junho, aos 96 anos. No ano passado ele recebeu da Associação Nacional dos Veteranos da Força Expedicionária Brasileira a medalha Eternos Combatentes, por conta dos serviços prestados ao país em 1945.



MARIA ALICE VERGUEIRO

A atriz Maria Alice Vergueiro morreu no dia 3 de junho, aos 85 anos. Considerada uma das damas do teatro brasileiro, tinha apenas uma novela no currículo, a comédia Sassaricando. Conheceu o estrelato nacional em 2006, quando protagonizou o vídeo Tapa na Pantera, sucesso da internet no qual vive uma personagem viciada em maconha.



FABIANA ANASTÁCIO

A cantora gospel Fabiana Anastácio morreu no dia 4 de junho, aos 45 anos, vítima

de covid-19. Ela soma mais de 1,1 milhão de seguidores nas redes sociais e suas músicas mais populares são: Sou Eu e Adorarei.



CARLOS LESSA

O economista Carlos Lessa morreu no dia 5 de junho, aos 83 anos, vítima de covid-19. Ele foi reitor da Universidade

Federal do Rio de Janeiro, cargo do qual se licenciou para assumir a presidência do Banco Nacional do Desenvolvimento Econômico e Social (BNDES) em 2003, onde ficou até o fim de 2004.

ERINEU PINSFELD

Faleceu no dia 31 de maio, no Hospital São Lucas de Guaraciaba, aos 72 anos. Seu corpo foi velado na Capela Mortuária de Guaraciaba e sepultado no cemitério municipal de Guaraciaba.

NEWTON XAVIER SIMON

Faleceu no dia 3 de junho, no Hospital São

José de Maravilha, aos 75 anos. Seu corpo foi velado na Capela Mortuária de Maravilha e sepultado no cemitério municipal de Maravilha.

JOÃO VALDECIR DAHMER

Faleceu no dia 3 de junho, no Hospital São José de Maravilha, aos 47 anos. Seu corpo foi sepultado no cemitério municipal de Maravilha.

SEBASTIÃO NUNES

Faleceu no dia 4 de junho, em sua residência na cidade de Catanduvas, aos 84 anos. Seu corpo foi transladado para a Capela Nossa Senhora de Fátima na Linha Sede Peperi, em Dionísio Cerqueira, e sepultado no cemitério municipal de Dionísio Cerqueira.

PEDRINHO HENKES

Faleceu no dia 5 de junho, no Hospital Regional de São Miguel do Oeste, aos 64 anos. Seu corpo foi velado na Igreja Católica da Linha Aparecida, em Descanso, e sepultado no cemitério da comunidade.





TRÂNSITO E VOCÊ

por **ALYSON HENRIQUE BECKER**

Soldado PM lotado no posto 12 da 3ª Companhia de Polícia Militar Rodoviária

FARÓIS DE NEBLINA

Nas abordagens realizadas percebe-se um número considerável de veículos instalando de modo incorreto o farol de neblina.

Não é difícil notar veículos com instalações artesanais, principalmente colocando os faróis próximos à placa de identificação do veículo.

Sabe-se que uma má instalação no sistema de iluminação gera o ofuscamento da visão dos condutores de veículos que transitam em sentido contrário ou até no mesmo sentido, quando refletidos nos retrovisores, favorecendo o acontecimento de um acidente de trânsito, principalmente nas curvas.

Por isso, no ano 2007 o Contran emitiu a Resolução 227, a qual, dentre tantos outros assuntos, tratou de forma específica sobre a instalação do farol de neblina.

Assim, é permitido um par que deve estar posicionado:

- Na largura: mais afastado do plano longitudinal mediano do veículo, não deve estar a mais de 400 mm do extremo da largura total do veículo.

- Na altura: não inferior a 250 mm acima do solo para veículos da categoria M1 e N1 e não superior a 800 mm acima do solo, sendo que para as outras categorias de veículo não há nenhum requisito. Categoria M1 significa que é veículo automotor destinado ao transporte de passageiros, com capacidade para até oito pessoas, exclusive o condutor, e a categoria N1 é veículo automotor para o transporte de carga, tendo peso bruto total não superior a 3,5 toneladas.

- No comprimento: na dianteira do veículo e instalado de maneira tal que a luz emitida não cause desconforto ao motorista, diretamente nem indiretamente através dos espelhos retrovisores e/ou de outras superfícies refletivas do veículo.

Importante é mencionar que a orientação do farol é para a frente do veículo, sendo que o alinhamento dos faróis de neblina dianteiros não deve variar de posição em função do esterçamento da direção. Também, não deve causar ofuscamento ou desconforto aos motoristas vindo na mão contrária ou outros usuários da via.

Registra-se ainda que deve ser permitido ligar e desligar os faróis de neblina dianteiros independentemente dos faróis alto, dos faróis baixo ou qualquer combinação de faróis alto e baixo.

Aproveitem a nossa dica e faça do trânsito um lugar mais seguro.

Tenham todos uma boa semana.



COTIDIANO

AÇÃO CONJUNTA Perseguição e captura contou com apoio de policiais da região

Homens furtam veículo em São Miguel do Oeste e são presos em Maravilha

A Polícia Militar prendeu dois homens em Maravilha na manhã de quarta-feira (3), após uma grande operação na região. Segundo informações da guarnição, eles furtaram dois veículos na manhã de quarta-feira (3) em São Miguel do Oeste.

Um dos veículos foi abandonado na BR-282, nas proximidades da Fazenda Volta Grande. Em um Corsa Classic, eles fugiram em direção a Maravilha, abandonaram o veículo na Avenida Padre Antônio e correram em direção à vegetação, próximo da Apae Marisol.

Após buscas por parte da Polícia Militar, eles foram presos pela Polícia na Rua Juscelino Kubitschek de Oliveira, no centro.

De acordo com a Polícia Militar, os homens que estavam com o veículo furtado confessaram o furto de dois carros em São Miguel do Oeste. O primeiro es-



Homens foram presos após fugirem próximo da Apae em Maravilha

tava sem combustível e os homens foram com o mesmo até Iraceminha, retornaram a São Miguel do Oeste para furtar outro veículo que tivesse combustível para se deslocarem até Concórdia.

Os homens cometeram os furtos após colidirem um veículo da empresa em que trabalham em São Miguel do Oeste e abandonarem o automóvel.



Um dos carros foi abandonado na BR-282 entre São Miguel do Oeste e Maravilha

TRÂNSITO

Acidente envolve carro e caminhão na BR-158

O Corpo de Bombeiros atendeu uma ocorrência de acidente de trânsito na noite de quinta-feira (4), por volta das 20h40, em Cunha Porã. Conforme a guarnição, foi uma colisão entre um carro e um caminhão na BR-158.

O motorista de um Vectra ficou com o pé preso no veículo, e após ser socorrido foi encaminhado para o Hospital São José com suspeita de fratura. O condutor do caminhão nada sofreu. Os danos no carro foram de grande monta.



Homem ficou com o pé preso no carro após a colisão

TRAGÉDIA

Criança morre ao cair em tacho com água quente

Um menino de pouco mais de três anos, morador da Linha Alfa 2, interior do município de São Bernardino, morreu

na madrugada de quinta-feira (4), no hospital especializado de queimados em Curitiba.

O acidente com o menino foi na tarde do sábado (30), enquanto a família trabalhava no processamento de car-

ne suína. Ele brincava com mais dois irmãos quando, por motivos desconhecidos, caiu dentro de um tacho com água quente.

Socorrido pela família, foi levado até a unidade de saúde do município, onde uma ambu-

lância levou-o até ao hospital de Palma Sola, que imediatamente o transferiu ao hospital de Pato Branco. De lá, seguiu para o hospital de queimados de Curitiba.

O menino não resistiu aos ferimentos e morreu.

CONFUSÃO

Polícia Militar apreende duas armas de fogo

A Polícia Militar apreendeu duas armas na noite de quinta-feira (4) em Maravilha. A guarnição foi acionada por volta das 20h para verificar possível disparo de arma de fogo. No local, encontrou dois ho-

mens de posse de um revólver calibre 38 (com registro vencido) e uma espingarda de pressão (alterada para calibre 22).

De acordo com a PM, eles estavam discutindo e fazendo ameaças após um aci-

dente de trânsito. Não foram encontrados vestígios dos disparos, sendo as duas armas apreendidas, além de um simulacro de arma de fogo. Os envolvidos foram conduzidos para esclarecimentos.

ESPORTE

MUDANÇA Regras valerão para base, amador e deficientes

Fifa implementa novas regras para o futsal

A Federação Internacional de Futebol (Fifa), entidade que comanda o futsal em nível mundial, divulgou no último fim de semana novas regras para o futsal federado de base, amador e de deficientes.

1) Disputa de pênaltis: agora serão cinco cobranças (eram três).

2) O sinal do cronometrista termina a partida, não o apito do árbitro.

3) O tiro livre direto para a 6ª falta acumulada será dado mesmo se o tempo estiver quase terminando.

4) Na saída de bola, o cobrador não precisa estar mais na sua metade de quadra; a bola está em jogo quando chutada de qualquer maneira; o gol pode ser marcado no pontapé inicial (mas não vale o gol contra).

5) No desempate por pênaltis, o time com mais jogado-



Associação Brasileira de Licenciamento Fonográfico produzirá livro de regras traduzidas da Fifa

res pode reduzir o número de jogadores para ficar na mesma quantidade do seu adversário.

6) Mão na bola: não é apenas uma falta tocar fisicamente a bola, mas também é uma falta mover a mão ou o braço propositalmente em direção à bola.

7) Cartão vermelho para o jogador que, em qualquer lugar da quadra, “negar uma oportu-

nidade óbvia de marcar gols” ao adversário de forma proposital.

8) Um jogador que negar uma oportunidade de marcar gol ao adversário na sua própria área pode escapar com apenas um cartão amarelo se for comprovada uma tentativa de jogar a bola.

9) Tiro livre indireto por falta cometida fora da quadra

(ambos os jogadores fora da quadra).

10) Pênalti: goleiro deve ter pelo menos parte de um pé tocando ou alinhado com a linha de gol.

11) Pênalti: cartão amarelo ao adversário que obstrui o cobrador, mesmo que esse adversário respeite a distância mínima de cinco metros.

12) Regra de quatro segundos para o recomeço do jogo: a contagem começa quando o cobrador da equipe estiver pronto para colocar a bola em jogo ou o árbitro sinalizar que a equipe está pronta.

13) Saída de bola: os jogadores agora podem receber a bola do goleiro dentro da sua área.

14) Durante a partida, no máximo cinco substitutos podem se aquecer ao mesmo tempo no banco de reservas.

FUTEBOL

Novas regras do futebol estão em vigor desde o início da semana

Começaram a valer na segunda-feira (1º) as novas regras do futebol. As mudanças foram feitas pela International Football Association Board (Ifab), entidade que regula o jogo, e anunciadas no início de abril, sendo implementadas agora. Portanto os novos regulamentos já devem ser adotados a partir desta segunda. Entre as modificações, a que mais chama a atenção é a do novo conceito de mão na bola.

Os juízes não devem mais considerar um toque no começo do braço (junção com a axila) como infração. O texto também indica que o toque de mão involuntário no ataque só deve ser assinalado caso leve diretamente a um gol ou a uma “ocasião manifesta de gol”. Isso muda diretamente a última recomendação, que pedia que os árbitros marcassem falta em qualquer toque da bola na mão



Juiz Carlos del Cerro Grande marca pênalti após lance de bola na mão em LaLiga

na fase ofensiva das jogadas.

Outra mudança importante diz respeito às cobranças de pênaltis. A Ifab orienta agora que uma infração do goleiro (como adiantar-se antes da cobrança) só deve ser punida caso a ação influencie diretamente o resultado. Explica-se: caso o goleiro se adiantar, mas o atacante chutar a bola no travessão ou para fora, a cobrança não deve ser repetida. Caso o arqueiro seja

punido e a cobrança repetida, ele será advertido.

O cartão amarelo só deve ser mostrado no caso de o goleiro cometer uma nova infração. Ademais, os cartões amarelos mostrados durante os jogos não contarão mais em uma disputa direta de pênaltis. Portanto, se um atleta for punido durante o tempo normal e, depois, novamente na disputa de pênaltis, deverá ser relatado na súmula como dois

cartões amarelos - e não como uma expulsão. Além disso, caso cobrador e goleiro cometam infrações simultâneas, o cobrador é quem deve ser punido.

As mudanças também trazem uma orientação importante com relação ao VAR. A entidade aponta que agora “sempre que o incidente revisado seja suscetível a considerações subjetivas, o árbitro deve revisá-lo no monitor à beira do campo”.

Vale salientar que as competições que começam (ou começariam) antes de 1º de junho podem escolher se implementam as orientações neste ano ou apenas na edição seguinte.

Os torneios paralisados por conta da pandemia de covid-19, por sua vez, têm duas opções: concluir a disputa com as regras da temporada 2019/20 ou adotar as normas para 2020/21.



ONEIDE BEHLING

GRÊMIO

Presidente Romildo Bolzan concedeu entrevista durante a semana. Separei alguns assuntos interessantes que ele falou. O Napoli realmente fez contato e ele autorizou o clube italiano a negociar salários com o Everton. Só que faz mais de um mês que eles não retornaram contato e sequer fizeram proposta oficial. Confirmou que o contrato do Caio Henrique tinha duas cláusulas de retorno. Uma era se o Atlético de Madrid tivesse proposta e a outra se o técnico Simeone quisesse utilizá-lo. E foi isso que aconteceu. Eles pediram o jogador de volta e o Grêmio teve que liberar. Romildo pensa que acabou sendo positivo. Na sua visão, o futebol em todo o Brasil só vai voltar em setembro e até lá o clube teria que pagar sem usar o jogador. O atual empréstimo iria só até dezembro. Não pensa em contratar nenhum lateral-esquerdo agora para o lugar do Caio Henrique.

INTERNACIONAL

Presidente Colorado também foi aos microfones durante a semana e destaque aqui alguns pontos interessantes. Marcelo Medeiros achou melhor deixar assim mesmo a punição de Moisés na Libertadores e não vai recorrer. Atleta levou quatro jogos de suspensão pela briga no Gre-Nal. Ou seja, Moisés só volta a campo nesta competição se o Colorado passar para a próxima fase. Revelou que Rodrigo Dourado está recuperando a técnica de corrida e conseguindo fazer movimentos de maneira mais leve e mais coordenada. Terá que cumprir estas etapas e não sentindo dor é que Dourado estará liberado para treinar com todo grupo de jogadores. Presidente pediu calma. Medeiros chegou a brincar dizendo que, nesta crise, se os clubes do exterior quiserem, podem enviar propostas para levar os jogadores da base. E deixou no ar a situação delicada que o clube atravessa na parte financeira. Quer muito vender alguém o mais rápido possível.

REPRISE

Assisti ao jogo do Grêmio contra o Hamburgo. Renato fez os gols e foi o herói da conquista. Mas quem foi o melhor de todos para mim foi o Mário Sérgio. Como jogou bola, como jogava esse cara! Mário Sérgio passou também pelo Inter. Ídolo das duas torcidas. Um craque. Faleceu na tragédia do avião da Chapecoense na Colômbia. Era comentarista da Fox Sports. Inesquecível!



PROTOCOLO

O protocolo de segurança para a retomada do futebol está na fase do treinamento e vai aumentando conforme as informações dos profissionais da saúde. Os clubes seguem os exemplos de ligas que já retornaram ou estão próximas de voltar, como a Itália e Espanha. Alemanha e Portugal já liberaram os jogos sem torcida. Não podemos fechar os olhos para essa pandemia que afeta o mundo todo. Cada país reage de forma diferente. Resta saber como o Brasil vai se comportar.

AUTORIZADO

Com investimento superior a R\$ 1 milhão, ordem de serviço para construção do Centro de Cultura é assinada

PÁGINA 23

ESPORTE

Futebol e futsal têm novas regras para disputas

Mudanças foram implementadas pela Fifa no futsal e pela Ifab no futebol e valem em nível mundial

PÁGINA 27

GRIPE

Adultos de 55 a 59 anos têm a menor taxa de vacinação

Mesmo com a meta ultrapassando os 90% do público-alvo, algumas faixas etárias ainda estão muito abaixo do esperado

PÁGINA 10

ATRASOU

Prazo para conclusão das obras nas BRs 282 e 158 é adiado

Com 20% dos serviços executados, trabalho segue num ritmo mais acelerado neste ano

PÁGINA 21



CHEVROLET TRACKER: A SUV EM SUA MELHOR FASE



www.bregomarchvrolet.com.br

facebook.com/Bregomar

(49) 3631 0505

R. Willy Barth, 2.777 - São Miguel do Oeste

 **BREGOMAR**