

# Policiais civis aguardam ajuste antes de Reforma da Previdência entrar na Alesc

Categoria afirma que governador não trata todos de forma igualitária e pede mudanças no texto

..... **PÁGINA 7**

**Jornal**

# O LÍDER



MARAVILHA, 26 DE JUNHO DE 2021

SÁBADO - ED 631 - R\$ 3,00

## **ANIMAIS**

### Prefeitura formaliza repasse de recursos para ONG

Valor será de R\$ 5 mil mensais para auxiliar as voluntárias nas despesas de manutenção e atendimento aos animais sob a tutela da ONG Ame Bicho

..... **PÁGINA 21**

## **TRÁFICO**

### Operação apreende R\$ 2 milhões em cocaína na região



A droga foi recolhida pela polícia e o motorista que transportava a carga acabou sendo preso

..... **PÁGINA 26**

# COVID-19



## Maravilha soma sete novas mortes e segue com UTI do hospital lotada

Na contramão dos números negativos, município avança com a vacinação e começa hoje (26) a imunização de pessoas com idade acima de 43 anos

..... **PÁGINA 10**



## DIRETO AO PONTO

por LUIZ CLÁUDIO CARPES

### VACINAÇÃO EM ALTA

Por mais que os “negacionistas” procurem denegrir o trabalho que está sendo feito pela saúde pública do Brasil, o fato é que chegamos a praticamente 50 milhões de brasileiros vacinados. E a cada semana mais e mais classes e/ou faixas etárias continuam recebendo as doses. Em resumo, caro leitor, temos que respeitar e valorizar o trabalho que está sendo feito. Cinquenta milhões de brasileiros vacinados representa cinco vezes a população de Portugal. Mais de duas vezes a população do Chile. São números de respeito.

### VACINAÇÃO NÃO RESOLVE O QUADRO PANDÊMICO VIVIDO

Mas infelizmente, a vacina não é tudo. Lamentavelmente, já se foram mais de quinhentos mil brasileiros, vítimas desta pandemia que assola o planeta. E mesmo com a vacinação sendo feita, já me reporte aqui e escrevo de novo que vacinar não representa e nem significa que você não vá “pegar” a doença. A proteção é no sentido principalmente, de fazer com que o vacinado não seja acometido por um quadro viral muito grave. Ou seja, quem “pegar” não vai parar na UTI, ou não vai perder a vida por conda da COVID. Só que tudo tem um “senão”. Neste caso, a vacina, além de não ter eficácia de 100%, também já teve casos de óbitos de vacinados com as duas doses e muitos casos graves também acometendo pessoas já vacinadas. Em resumo, a vacina é sim a maneira mais eficaz de proteger. Todavia, não é infalível. Não é à toa que fechamos o último final de semana com praticamente todo o estado de Santa Catarina com bandeira vermelha. E as festinhas e aglomerações, infelizmente, continuam acontecendo.

### BR 163 FINALMENTE COM OBRAS MAIS INTENSAS

Sim. As obras estão acontecendo. Nada que vá mexer no pavimento da rodovia. A empresa que ganhou a licitação para a revitalização da 163, está promovendo detonações lá nas imediações de São José do Cedro. Muito pouco para a qualidade do pavimento, horrível, que já foi alvo inclusive de matéria publicada no site wh3.com.br, onde o repórter Marcos Lewe demonstrou que o smartphone usado na matéria cabia (ou melhor, se escondia...) dentro das crateras da rodovia. Incontáveis veículos com danos. E como nada que está tão ruim não possa piorar, não sei de nenhuma empresa contratada, mesmo que em caráter emergencial, para um mero tapa buracos que possa ao menos evitar danos nos automóveis e insegurança aos usuários. Ainda falta muito para que as coisas se resolvam. Na verdade, ainda faltam anos, podemos dizer. Até lá, paciência é o que resta.

## IELB

# Igreja comemora 70 anos e lança desafio de doação de sangue

A Igreja Evangélica Luterana Redentor (IELB) completará no dia 11 de julho, 70 anos em Maravilha. E para comemorar a data a igreja está desenvolvendo várias ações. A Juventude Evangélica Luterana (Jelma) lançou o desafio de 70 anos da CEL Redentor, 70 doadores de sangue.

Conforme o pastor Elvio Bender, o projeto é em parceria com a Secretaria de Saúde do município que oferece o transporte até o Hemosc em Chapecó para as pessoas interessadas em fazer a doação. Segundo ele, na segunda-feira (21) foi um grupo de 10 pessoas e as próximas doações estão agendadas para os dias 05 e 12 de julho. Quem tiver interesse pode procurar os jovens da igreja ou o pastor pelo telefone 99928-8310.



Primeiro grupo foi até Chapecó na segunda-feira (21)

## CHARGE

CONSTRUÇÃO DA NOVA  
(RE)FE EM MARAVILHA...



LWJ COMUNICAÇÕES

**O LÍDER**

DIRETOR: WOLMIR HÜBNER  
DIRETORA-COMERCIAL: SIMONE HÜBNER  
EDITORIA: CARINE ARENHARDT

REDAÇÃO:  
CAMILLA CONSTANTIN  
CARINE ARENHARDT  
CLEITON FERRASSO  
DIANA HEINZ  
EDERSON ABI  
FRANCIELE BORGES  
NELCIR DALL'AGNOL

DIAGRAMAÇÃO  
JOSIELE ERLÓ ZAMBIASI

ARTE  
FERNANDO C. ZIMMERMANN

MARAVILHA  
RUA PASTOR ARMANDO CLAAS, 22 - CENTRO  
49. 3664 4721

IMPRESSÃO:  
Gráfica Araucária - Lages/sc  
49. 3289 4300

OS ARTIGOS ASSINADOS SÃO DE RESPONSABILIDADE DOS AUTORES E NÃO REFLETEM NECESSARIAMENTE A OPINIÃO DO JORNAL O LÍDER.

**CHUVEIRO ELÉTRICO LORENZETTI 220V**  
E71757  
R\$ 159,90  
CARTÃO 3X R\$: 56,60

**TORNEIRA ELÉTRICA PAREDE ZAGONEL 220V**  
185901  
R\$ 79,90  
CARTÃO 3X R\$: 28,28

**LAMPADA LED PERA 09W 6500K**  
160231  
R\$ 5,90

**MACROLAR**  
MATERIAIS DE CONSTRUÇÃO

AV. SETE DE SETEMBRO, 230, MARAVILHA  
(304 FRENTE À COPEMA)

49 3664 0700



## RADAR

por WOLMIR HÜBNER  
radar@jornalolider.com.br

### APOSENTADOS DO INSS

Desde quinta-feira (24) até o dia 7 de julho, aposentados e pensionistas do INSS (Instituto Nacional do Seguro Social) irão receber o pagamento da segunda parcela do 13º salário.

Os primeiros contemplados com a antecipação do pagamento do abono salarial serão os segurados com o final do benefício terminado em "1" e que ganham até um salário mínimo (R\$ 1.100).

Para aposentados e pensionistas que recebem acima de um salário mínimo, o pagamento inicia em 1º de julho para benefícios com finais em "1" e "6".

Normalmente, o crédito ocorre em agosto e novembro. No entanto, o governo decidiu antecipar a primeira e a segunda parcelas do abono para combater os impactos da pandemia de Covid-19 e estimular uma retomada mais rápida da economia.

### Com juros em alta, cooperativas de crédito ganham ainda mais mercado

A alta de mais 0,75% na taxa de juros básica da economia, a Selic, pelo Comitê de Política Monetária (Copom) do Banco Central (BC) na semana passada consolidou a tendência de elevação dos juros de toda a economia brasileira. Agora, a taxa é de 4,25% ao ano, mas deve subir ainda mais. Na segunda-feira (21), no Boletim Focus, o BC estimou encerrar 2021 com a Selic a 6,5%.

A elevação dos juros é uma das ferramentas utilizadas pelo governo federal para tentar reduzir os índices de inflação. Com o crédito mais caro, cai o consumo e diminui a pressão sobre muitos produtos. O próprio Boletim Focus prevê uma desaceleração da inflação: o documento projeta um IPCA de 5,9% até dezembro; somente de janeiro a maio, o índice acumula alta de 3,2%.

A medida deve encarecer empréstimos e financiamentos que estão atrelados à Selic. Isso inclui operações nacionais, como do Programa Nacional de Apoio às Microempresas e Empresas de Pequeno Porte (Pronampe), e estaduais, como linhas de crédito emergencial da Agência de Fomento de SC (Badesc).

### Unoesc lança cursos de Arquitetura e Urbanismo e de Direito em turno especial aos fins de semana

A Unoesc, instituição de Ensino Superior, inova mais uma vez e oferece de forma inédita na região, cursos de Arquitetura e Urbanismo e de Direito com aulas nas sextas-feiras à noite e sábados em período integral, ou seja, cursos presenciais com aulas concentradas aos fins de semana. As vagas são limitadas e as inscrições podem ser realizadas no site da Unoesc tanto por pessoas que já possuem curso superior e buscam uma segunda graduação, como também havendo vagas para aquelas que querem ingressar no Ensino Superior e que precisavam adequar seus momentos de estudos presenciais com suas atividades profissionais.

### Notícias falsas matam mais que vírus e bactérias

Notícias falsas têm mais potencial destrutivo do que vírus e bactérias. A conclusão é da Sociedade Brasileira de Imunizações (SbIm), para quem a difusão de desinformação na sociedade pode aumentar o número de mortes decorrentes da COVID-19.

"Se uma pessoa começa a divulgar que a vacina tem substâncias tóxicas, que tem um microchip que vai copiar ou rastrear você, uma pessoa que minimamente não consegue se informar vai deixar de se imunizar e se expor a um risco que pode levá-la à morte", afirma a diretora da SbIm, Melissa Palmieri.

"O benefício de se vacinar é infinitamente maior que o risco de uma reação adversa", conclui.

A grande maioria de publicações inverídicas atribui ineficácia das substâncias ou risco de morte ou sequelas entre os vacinados.

### >> UM GRANDE CIRCO

A CPI da Covid tem sido um grande circo montado para promover políticos enrolados em processos na justiça. Estão catando migalhas em todos os cantos para tentarem enrolar o presidente Bolsonaro. Tudo tem sido em vão, pois quando um governo tem austeridade e seriedade no mandato não há o que temer. A grande mídia dando manchetes em futilidades dos senadores, com seus índices de audiência cada vez mais baixos e com total descrédito...

### >> CIRCULA EM REDES

As palavras da deputada Janaina Paschoal circulam com grande repercussão. Veja: "São negacionistas agora? Ou o vírus existe e mata ou não existe e quem mata é Bolsonaro. Tenham paciência. E aglomeração verde e amarela é genocídio e aglomeração vermelha é vida? Tenham vergonha na cara." Correta a afirmativa da deputada...

### LIÇÕES DE VIDA

"Cuide da sua reputação. É o seu bem mais valioso."

### QUAIS PRODUTOS SENTIRÃO PRIMEIRO UM ALÍVIO NOS PREÇOS COM DÓLAR EM QUEDA

Finalmente, o dólar fechou, pregão abaixo de R\$ 5 em mais de um ano. Esta é a tendência com a continuidade do posicionamento dos bancos centrais do Brasil e dos Estados Unidos em relação às taxas de juro. Como o câmbio foi uma das pressões no bolso do consumidor no último ano, a expectativa é para o alívio que a queda do dólar pode trazer.

Primeiro, já está retirando a pressão para que a Petrobras eleve preços de combustíveis nas refinarias mesmo com a alta do petróleo no mercado internacional. Também deve aparecer o reflexo nas roupas da coleção de verão.

O primeiro produto a sentir será o óleo de soja, é um produto de alto giro. O setor faz a sua reposição a cada 15 dias. Acreditamos ainda na queda nos preços das carnes de aves e também nas demais proteínas animais. Projetamos também estabilização no preço da farinha de trigo, o que reflete nos preços de pães e massas. E, para fechar, prevemos uma queda no preço do açúcar nos próximos 30 dias.

### NOVA MÉDICA EM MARAVILHA

Com muito prazer registramos na coluna a formatura de Medicina da querida Bruna, filha do casal de amigos Ivaneu Foletto e da sua esposa Márcia, em Santa Maria (RS), na última semana. Transmitimos aqui nossos parabéns para Bruna e seus pais, desejando uma carreira exitosa na nobre área da saúde. Podemos imaginar a felicidade da família Foletto, pois são diletos amigos e vimos a querida Bruna crescer em nossa cidade. Sucesso Bruna!



### CONCURSO NO BANCO DO BRASIL

Nesta semana foi anunciado um novo concurso para admissão de funcionários em diversos níveis no Banco do Brasil. As inscrições já estão abertas aos interessados e se encerram em 28 de julho de 2021. A exigência para o cargo de escriturário é a formação do ensino médio completo e o salário é de R\$ 3 mil iniciais.

Bom final de semana!

VOCÊ COM AINDA MAIS CHANCES DE GANHAR

GRANDES  
PRÊMIOS

GRANDES  
CHANCES

SICOOCAP

MAIS DE R\$ 3 MILHÕES EM PRÊMIOS!\*

\*Prêmios que somam R\$ 3.234.440,00, brutos de Imposto de Renda - IR (25%), conforme legislação em vigor. \*\*Sugestões de uso dos prêmios distribuídos na promoção, conforme regra constante no regulamento. Promoção Comercial vinculada a Título de Capitalização na modalidade incentivo emitido pela ICATU CAPITALIZAÇÃO, CNPJ nº 74.267.170/0001-73 e Processo SUSEP nº 15414.606888/2021-37. Período: 17/05/2021 a 31/01/2022. SAC Icatu: 0800 286 0109 - atendimento exclusivo de informações relativas ao sorteio de capitalização. Ouvidoria Icatu - 0800 286 0047. Antes de contratar, consulte as Condições Gerais e as características essenciais em susep.gov.br/menu/consulta-de-produtos-1. Ouvidoria: 0800 725 0996 ou www.ouvidoriasicoob.com.br. Regulamento em www.sicoobcap.com.br. Imagens meramente ilustrativas.

Central de Atendimento Sicoob 24h: Capitais e regiões metropolitanas: 4000-1111 | Demais localidades: 0800 642 000 Deficientes auditivos ou de fala: 0800 940 0458 - De segunda a sexta, das 8h às 20h Ouvidoria: 0800 725 0996 - De segunda a sexta, das 8h às 20h - ouvidoriasicoob.com.br Demais serviços de atendimento: www.sicoob.com.br



## PSIQUE & AMOR

por DR. DENY DONATO ALFANO  
Psicoterapeuta e antropólogo (49) 98895 5231

### OS FILTROS MENTAIS DESENHAM A NOSSA REALIDADE

Em um conhecido experimento da psicologia, dois pesquisadores colocaram um grupo de alunos da Universidade de Oregon, diante de uma roleta da sorte. Depois de girá-la, pediram que os estudantes anotassem o número indicado pela seta e lhe fizeram a seguinte pergunta: qual o percentual de países africanos que são membros das Nações Unidas?

É lógico que o número indicado pela roleta não tinha qualquer relação com as nações do continente na ONU. Mas a maioria dos participantes respondeu com porcentagens próximas ao que viram.

Pela conclusão dos psicólogos, eles estavam sob influência do viés da ancoragem – assim como um barco tem seus movimentos restritos à área alcançada pela âncora, as nossas escolhas são baseadas na primeira informação que recebemos. Por isso é tão difícil nos afastarmos de uma impressão inicial.

Esse é um dos mais de 180 vieses cognitivos que condicionam a nossa percepção sobre a realidade. Estudadas desde a década de 1960, essas inclinações atuam no inconsciente perturbando a maneira como processamos as informações e pensamos de modo crítico.

Os vieses são filtros mentais. Funcionam como uma espécie de óculos especial que distorce a realidade. Todos somos enviesados, porque todos usamos esses óculos.

Somos tão influenciados pelos vieses que eles passam pela surdina e acabamos nem percebendo. Só quando falamos, a ficha cai. Eles são a consequência do atalho que o nosso cérebro faz ao reagir ao mundo. Têm os seus benefícios, porque facilitam o processamento de informações, mas acarretam prejuízos, porque atrapalham a interação com outros seres humanos.

Pense em outro viés, o do otimismo. Um fumante admite que poderá ter câncer de pulmão? Normalmente, não. Um obeso considera que sofrerá de colesterol alto? Também não. E um motorista que bebe antes de pegar o volante acha que irá provocar um acidente? Idem.

Esses filtros são negativos porque levam o cérebro a cometer erros que impedem uma visão mais ampla da realidade. Se um acidente aéreo acabou de acontecer na sua cidade, por exemplo, você ficará mais propenso a optar por uma viagem de carro do que de avião nos dias seguintes – mesmo sabendo que o transporte aéreo é considerado o segundo mais seguro do mundo. Perde apenas para o elevador.

Um viés essencial para compreender esse poder cognitivo da mente é o da confirmação. Por causa dele, você tende a se lembrar, interpretar e pesquisar informações que validem as suas crenças, caindo em erros de raciocínio sem nem os perceber. Por causa dele, também tendemos a ignorar as informações que contrastam com as hipóteses que defendemos. Uma pessoa que confia cegamente em seu parceiro e ouve que foi traído irá contestar o adultério. Afinal, essa acusação não corresponde ao seu sentimento.

Se votei no Bolsonaro, por exemplo, tendo a ignorar qualquer pessoa que fale mal dele ou a acusá-la de ser mal-intencionada. Já se um colega também gosta do Bolsonaro, tendo a adorá-lo. Mesmo que ele fale besteira ou deforme os acontecimentos. Dou um desconto a ele só porque pensa parecido comigo.

O contrário também é verdadeiro. Aí, trata-se do viés do pessimismo. Ele explica por que somos mais impactados por acontecimentos negativos do que positivos. Por isso, uma notícia sobre um acidente salta mais aos olhos do que uma matéria sobre uma praça revitalizada. Mente sabichão que costuma malhar todo mundo? Pois é.

Apesar do nível de inconsciência dos vieses, eles podem ser controlados. Porém, não há uma maneira simples de adormecê-los: evitar o seu poder passa por compreendê-los.

**SESSÃO ORDINÁRIA** Pautas tratam sobre entrega de medicamentos e doação de imóvel para a prefeitura

# Câmara de Vereadores aprova dois projetos de lei em sessão ordinária

CARINE ARENHARDT

A terceira sessão ordinária de junho foi realizada na noite de segunda-feira (21), na Câmara de Vereadores de Maravilha. Em segundo turno foi aprovado por unanimidade o Projeto Legislativo 07/2021, de autoria do vereador Orli Berger (PP), que institui o programa medicamento em casa. O objetivo é atender pessoas idosas, com deficiência ou mobilidade reduzida e portadoras de doenças crônicas, que passam a receber em casa medicamentos de uso contínuo.

Em primeiro turno, os vereadores aprovaram Projeto de Lei 06/2021 que autoriza o Poder Público a receber como doação a área com pavilhão comunitário da Associação Comunitária do Conjunto Habitacional Novo Bairro. A comunidade manifestou interesse em fazer a doação do imóvel para que posteriormente o poder público possa promover melhorias na estrutura e a associação passe a utilizar o espaço por meio de concessão de uso. O Poder Público também poderá utilizar o espaço, quando necessário.

## MOÇÃO

A sessão teve ainda a aprovação de Moção 14/2021, de autoria dos vereadores Natalino Prante, Ademir Unser e Orli Berger, solicitando apoio para realização de obras de duplicação da BR-282, em toda a sua extensão. O pedido dos vereadores é que a Moção seja encaminhada



Sessão foi sem a presença de público, com transmissão online

para deputados federais de Santa Catarina, presidente Jair Bolsonaro, ministro da Infraestrutura, Dnit e associações dos municípios.

## REQUERIMENTOS

O plenário aprovou o Requerimento 28/2021, de autoria do vereador Natalino Prante (PP) que pede que o Executivo Municipal envie cópia do Decreto que fixou as metas bimestrais de arrecadação e o cronograma de execução de desembolso, no ano 2021, da Lei de Responsabilidade Fiscal.

Também entrou na pauta o Requerimento 30/2021, de autoria do vereador Orli Berger, que requer que o Executivo Municipal encaminhe documentos com informações sobre convênios e contratos firmados entre a Secretaria Municipal de Saúde e entidades hospitalares e laboratórios, fora de Maravilha.

## INDICAÇÕES APROVADAS

Indicação nº 115/2021, de autoria dos vereadores Sérgio da Silva (MDB) e Sérgio Bourscheid (PL), sugerindo o Executivo Municipal providencie o reperfilamento asfáltico e posterior pavimentação na Rua Bahia e Rua Jorge A. Heydt, situadas no Bairro Cívemara.

Indicação nº 116/2021, de autoria do vereador Natalino Prante (PP), sugere que seja criada uma estrutura, através de lei municipal, para implantar um sistema de identificação para os animais domésticos, com microchips. O objetivo é identificar os proprietários e realizar o controle populacional destes animais.

Indicação nº 117/2021, de autoria da vereadora Eliana Simionato (PT), sugerindo a instalação de uma lombada física na Rua Alemanhã, no Loteamento Nosso Sonho.

Indicação nº 118/2021, de

autoria do vereador Sérgio da Silva (MDB), sugere a construção de passeio público no terreno da prefeitura municipal.

Indicação nº 119/2021, de autoria da Bancada do PP, sugerem que o Poder Público providencie a ampliação da rede de iluminação na Rua Arlindo Kammler, no Bairro Jardim.

Indicação nº 120/2021, de autoria do vereador Vinicius Ventura (PP); solicitando melhorias no entroncamento das ruas XV de Novembro e Irma Maria Borja, em frente da Unopar.

Indicação nº 121/2021, de autoria do vereador Orli Berger (PP), sugere o reperfilamento asfáltico e futuro asfaltamento da Rua Padre Réus, Bairro Maldalozzo.

Indicação nº 122/2021, de autoria do vereador Ademir Unser (PP), pede que o Executivo providencie a instalação de lixeiras na Rua Palmitos, Bairro Bela Vista.

## ZOLGENSMA

# Deputado apresenta projeto para inclusão de medicamento na lista do SUS

De autoria do Deputado Celso Maldaner o projeto propõe que o SUS seja obrigado a fornecer gratuitamente, por meio do programa Farmácia Popular do Brasil, o medicamento Zolgensma, utilizado no tratamento da atrofia muscular espinhal (AME). A doença rara, grave e progressiva atinge recém-nascidos

e compromete a capacidade do bebê de sustentar a cabeça, sentar, levar as mãos à boca e até de mamar e respirar.

Na quarta-feira (23) o projeto estava na pauta da reunião da Comissão de Seguridade Social e Família, no Congresso Nacional, mas acabou não sendo analisado após um pedido de vistas. A pro-

posta deve voltar para a pauta na próxima semana.

O Zolgensma é um tratamento genético que busca reparar os genes para que eles sejam capazes de produzir proteínas em quantidade normais e assim minimizar e até mesmo reparar as consequências danosas nas crianças. No entanto, o alto cus-

to do medicamento, em torno de R\$12 milhões, impossibilita que muitas famílias tenham acesso ao tratamento.

Atualmente, o SUS já faz o custeio do remédio Spiranza (que custa aproximadamente 145 mil), mas este medicamento não traz esse potencial de cura, apenas retarda as consequências e efeitos da doença.



## E A FESTA CONTINUA!

O secretário de Estado da Saúde, André Motta Ribeiro, afirmou nesta semana que Santa Catarina enfrenta a terceira onda do coronavírus. O estranho é que, em meio a esse aumento de casos, o que mais vemos nas redes sociais são fotos de festas, confraternizações e aglomerações em geral. A impressão é que para alguns a pandemia não existiu (ou já terminou). Precisamos lembrar que a vacinação ainda está em andamento e manter os cuidados de prevenção é fundamental! A intenção, já informada pelo governo estadual, é que todos tenham recebido as duas doses até o fim do ano. Até lá, paciência e senso de responsabilidade são fundamentais...

*Camilla Constantin, jornalista*



## MICROCHIPS para animais domésticos

Uma indicação, de autoria do vereador Natalino Prante, que entrou em pauta nesta semana na sessão da Câmara de Vereadores de Maravilha, merece um estudo para verificar a viabilidade. A ideia é implantar microchips em animais domésticos para identificar seus proprietários. Em caso de abandono e até numa possível fuga do animal, seria mais fácil identificar os proprietários. Outro benefício também seria o controle populacional destes animais. É preciso evoluir quando se trata do cuidado com os animais domésticos, eles merecem respeito e seus tutores precisam, finalmente, assumir a responsabilidade que lhes cabe.

*Carine Arenhardt, jornalista*

## SC Mais Renda

Pode parecer distante da realidade de muitos estar em situação de vulnerabilidade com falta de alimentos, roupas e moradia. Mas milhões de pessoas passam por essa situação, inclusive em nosso Estado. O número de famílias em extrema pobreza cresceu cerca de 20% em um ano nas três maiores cidades catarinenses: Joinville, no Norte, Florianópolis e Blumenau, no Vale do Itajaí. São pessoas que, por causa da pandemia, tiveram a situação econômica agravada. A falta de trabalho fez com que a renda mensal de muitas famílias ficasse abaixo dos R\$ 89, valor que o Ministério da Cidadania classifica como da extrema pobreza. É quando uma família sobrevive com menos de R\$ 3 por dia. Vem muito de encontro a essa situação o auxílio emergencial do Governo de Santa Catarina, o SC Mais Renda, que teve as inscrições encerradas nesta semana. O recurso é de R\$ 900, dividido em três parcelas de R\$ 300 e beneficia profissionais que perderam o vínculo formal de emprego durante a pandemia e pessoas em situação de vulnerabilidade. Apesar de não resolver o problema dessas pessoas auxilia e muito. O apoio é sempre bem-vindo e acredito ser de responsabilidade de todos o auxílio a quem necessita.

*Diana Heinz, jornalista*

## É NECESSÁRIO SEMPRE ACREDITAR...

A Unoesc vai oferecer os cursos de Arquitetura e Urbanismo e de Direito com aulas às sextas-feiras à noite e sábados em período integral. Uma novidade para a região. Para quem trabalha ou tem uma vida agitada na semana, mais uma alternativa para estudar. A cada dia que passa, temos inúmeras possibilidades de estudar, conquistar mais conhecimento. Só não estuda quem é fã da desculpa ou do vitimismo.

*Ederson Abi, jornalista*



## Cicloturismo

O ciclismo tem mostrado um caminho para o turismo no interior. Tanto que o município de Maravilha fará parte de um circuito de 300 km de percurso dentro da rota do Cicloturismo Velho Oeste. Os detalhes estão sendo acertados entre a secretaria de Indústria, Comércio e Turismo em parceria com a Udesc. O roteiro será uma porta de entrada para os ciclistas conhecerem as belezas do interior do Estado. Parabéns aos envolvidos.

*Cleiton C. Ferrasso, jornalista*



## ALESC Comissão de Educação rejeita projeto de lei que autoriza o ensino domiciliar

Por maioria de votos, a Comissão de Educação, Cultura e Desporto da Assembleia Legislativa aprovou, nesta semana o parecer pela rejeição do Projeto de Lei Complementar (PLC) 3/2019, de autoria do deputado Bruno Souza (Novo), que regulamenta o ensino domiciliar em Santa Catarina, conhecido como “homeschooling”. A proposta segue, agora, para análise da Comissão de Defesa dos Direitos da Criança e do Adolescente.

A deputada Luciane Carminatti (PT), presidente da Comissão e relatora do PLC, apresentou o parecer contrário à matéria durante mais de 50 minutos, argumentando que foi solicitado diligenciamento a 14 entidades ligadas ao setor educacional, dos quais 11 responderam, em sua maioria contra a aprovação da proposta. Citou também que o PLC era inconstitucional e ilegal, além de abordar questões pedagógicas contra a aprovação da matéria em Santa Catarina. Carminatti falou do prejuízo à socialização das crianças com uma possível adoção do “homeschooling” e lembrou que a legislação determina que as famílias

devam matricular as crianças aos quatro anos nas escolas.

Em seguida, a deputada Ana Campagnolo (PSL) apresentou voto divergente da relatora, defendendo a aprovação do PLC. Disse que na audiência pública realizada pela Assembleia Legislativa, no início do mês, que debateu o ensino domiciliar, achou bastante compreensível que as entidades educacionais e professores tenham se manifestado contrário ao PLC por estarem defendendo o emprego dos professores. Rebateu o argumento de que a matéria seria inconstitucional, lembrando que Supremo Tribunal Federal (STF) deixou claro que o ensino domiciliar não fere a Constituição e que precisa apenas de sua regulamentação.

Votaram contra o parecer os deputados Ismael dos Santos (PSD) e Ana Campagnolo. Seguiram a relatora os deputados Dr. Vicente Caropreso (PSDB), Silvio Dreveck (PP), Fernando Krelling (MDB) e Valdir Cobalchini (MDB). Conforme determina o Regimento Interno da Alesc, como o parecer de Luciane Carminatti (PT) foi aprovado, o voto divergente de Ana Campagnolo não foi apreciado.



Deputada Luciane Carminatti, relatora do PLC, lê o parecer contrário ao projeto do homeschooling

**QUADRA POLIESPORTIVA** Trabalho parou em janeiro, pelo não cumprimento de exigências técnicas

## Prefeitura lança nova licitação para finalizar obra paralisada

CARINE ARENHARDT

A construção da quadra poliesportiva, ao lado do Ginásio Municipal Gelso Tadeu de Mello Lara iniciou em setembro de 2020, no entanto foi paralisada em janeiro deste ano, após a empresa vencedora da licitação não cumprir com exigências técnicas da obra. Conforme o secretário de Esporte, Juventude e Lazer, Edinar Zardo, a empresa executou a parte da fundação, piso da quadra e início das sapatas e muros.

O valor já investido é de aproximadamente R\$ 35 mil. A nova licitação lançada objetiva a contratação de uma nova empresa, que será responsável por finalizar a obra. O investimento para concluir a quadra está estimado em aproximadamente R\$ 84 mil. O governo municipal precisou recalcular valo-



Obra está paralisada desde janeiro

res, tendo em vista também o aumento significativo no preço dos materiais e mão de obra. A nova licitação foi lançada após o cumprimento de prazos, em relação a paralisação.

Conforme Zardo, a secretaria de Esporte Juventude e Lazer espera pela conclusão da obra que será de grande importância para a prática de vários esportes, a exemplo da modalidade

de basquete, com muitos adeptos no município. “Esperamos que quando a situação da pandemia melhorar, todos possam voltar a prática esportiva”, conclui o secretário.

## CAPACITAÇÃO

### Com parceria do Sicredi, Núcleo de MEIs promove oficina sobre educação financeira

DIANA HEINZ

Na quarta-feira (23) o Núcleo de MEIs ligado à CDL e Associação Empresarial de Maravilha, em parceria com o Sicredi Alto Uruguai, promoveu uma oficina sobre educação financeira. O evento foi ministrado por Kari Rubia Spada, profissional do Sicredi Alto Uruguai de Frederico Westphalen

(RS) no auditório da CDL e AE.

Conforme a coordenadora do Núcleo, Eliziane Krume-nauer, a capacitação foi gratuita e estava no planejamento anual do grupo. “Faz parte do objetivo do Núcleo entender as reais necessidades dos Microempreendedores Individuais e a partir disso buscar soluções. Agradecemos nosso parceiro Sicredi, nessa capacitação”, disse.



Evento foi ministrado por Kari Rubia Spada, profissional do Sicredi Alto Uruguai



Capacitação foi gratuita e participantes receberam um kit de materiais

### DIANTE DE UMA DETERMINAÇÃO JUSTA, NADA É IMPOSSÍVEL

Uma vez que tiver determinado “isto é bom, é preciso ser feito”, passe para a prática, com coragem, convicto de que essa é a sentença final de Deus que se aloja dentro de você. Habitue-se a colocar em prática o que determinou, considerando que se deixar de fazê-lo prolongar-se-á o tempo de sofrimento nesta vida. Diante de uma firme determinação, todos os obstáculos desaparecem e o caminho se torna plano.

Livro: Mensagens de Luz  
Sou filho de Deus

Sou alegre  
Sou feliz  
Sou saudável

Muito obrigado,  
obrigado, obrigado,  
obrigado!



**POLÊMICA** Categoria afirma que governador não trata todos de forma igualitária e pede mudanças no texto

# Policiais civis aguardam ajuste antes de Reforma da Previdência entrar na Alesc

**EDERSON ABI**

Após o anúncio do projeto da Reforma da Previdência do setor de segurança pública do governador Carlos Moisés, os policiais civis não gostaram do texto e pedem igualdade entre as categorias militar e civil. Eles aguardam ajustes antes de o projeto entrar na Assembleia Legislativa de Santa Catarina (Alesc), onde será analisado pelos deputados.

O Jornal O Líder conversou, na manhã de ontem (25), com o agente da Polícia Civil de Maravilha, do setor de investigação, Renan de Matos Falcão. Ele citou que a categoria recebeu com surpresa a atitude do governador, já que ele recebeu a confiança do setor de seguran-

ça pública há alguns anos. Falcão lamentou a falta de interesse de Moisés em negociar com a Polícia Civil, Deap e IGP, for-

ças essências para o Estado. O agente defende mudanças e ajustes igualitários antes de a matéria tramitar na Alesc.



Agente Falcão defende igualdade entre as categorias no texto da reforma

Falcão afirmou que a categoria continua trabalhando normalmente em Maravilha e não vai definir nenhuma conduta para prejudicar a comunidade durante o período de negociação com o governo. Ele lembra a importância da Polícia Civil no interior de Santa Catarina e que a categoria tem esperança no avanço das negociações nos próximos dias.

O deputado Maurício Eskudlarki, ex-delegado da Polícia Civil, afirma que vai conversar com o governador Carlos Moisés nos próximos dias. Ele lembrou que o policial civil contribui 14% enquanto o policial militar com 10%, sendo que os militares



Agentes fizeram ato simbólico de entrega de coletes, armas e algemas após descontentamento

ficaram com aposentadoria na integralidade e paridade. O deputado afirmou que en-

tende o pedido de tratamento igualitário para a Polícia Civil e prega diálogo.

## ANIVERSÁRIO

### Gaia Rodovias completa 22 anos de história

**DIANA HEINZ**

Fundada em 1º de julho de 1999 a empresa Gaia Rodovias Ltda conta com mais de 170 funcionários e desenvolve suas atividades no Extremo Oeste de Santa Catarina, principalmente em obras de implantação de rodovias e pavimentação asfáltica de vias urbanas. O nome Gaia vem da mitologia clássica e personifica a origem do mundo, o triunfo e ordenamento do cosmo frente ao caos, a propiciadora dos sonhos, a protetora da fecundidade e dos jovens.

Para o diretor administrativo, Narciso Mauro Dumke, a empresa é reconhecida por disponibilizar ao mercado soluções em



A Gaia possui mais de 170 funcionários

pavimentação, serviços de engenharia e fornecimento de agregados com qualidade e sustentabilidade. "A Gaia é uma empresa referência em sua área de atuação pela eficiência e qualidade nos serviços prestados e produ-

tos oferecidos. Além de fundamentar seus trabalhos na eficiência, competitividade, produtividade, qualidade nos serviços prestados sempre objetivando a satisfação dos seus clientes, fornecedores, parceiros e colaboradores", disse.



Empresa atua no ramo de implantação de rodovias e pavimentação asfáltica

**Gaia**  
RODOVIAS

**22 ANOS**

Celebrar mais um ano de uma marca não é para muitos. É apenas para aqueles que batalham diariamente para que isso seja possível.

**PARABÉNS A TODOS QUE FAZEM PARTE DESTA CONQUISTA!**

[gaiarodovias.com.br](http://gaiarodovias.com.br)

**CRÉDITO****Sicoob tem demanda de R\$ 4,2 bilhões para Plano Safra 2021/2022**

As demandas das cooperativas do Sicoob SC/RS para o Plano Safra 2021/2022, que começa no próximo dia 1º de julho, são de R\$ 4,2 bilhões. Esse montante corresponde a operações de custeio, investimento, comercialização e industrialização.

“O aumento da carteira se dá pelos fatores da expansão para o Rio Grande do Sul, pelos convênios firmados (JBS, BRF, Aurora, Master e Vibra) e também pelo aumento do custo de produção das atividades e das máquinas e equipamentos adquiridos”, explica o gerente de Agronegócios do Sicoob Central SC/RS, Rodinei Munaretto.

A demanda para crescer é ainda maior, pois atualmente há 95 mil produtores rurais associados ao Sicoob e somente 33% contratam crédito para viabilizar seus negócios. O crescimento na liberação de crédito para a produção do agronegócio tem sido constante. Na safra 2019/2020 houve a liberação de R\$ 1,7 bilhão

e na safra 2020/2021, que encerra dia 30 de junho, subiu para R\$ 2,5 bilhões - um aumento de 47%.

Com recursos próprios e linhas de financiamento do BNDES e do governo federal, o Sicoob é o parceiro ideal de quem quer plantar, cuidar, colher e produzir, na agricultura, na pecuária, em toda a cadeia do agronegócio. O Sicoob dispõe de crédito rural para investir, custear e/ou comercializar a produção. E de seguros para proteger o patrimônio e garantir mais proteção, estabilidade e tranquilidade para o produtor rural.

“Em Santa Catarina, o Sicoob é o segundo maior financiador da produção agropecuária e está presente em 91% dos municípios, ajudando a financiar principalmente a agricultura familiar, e está cada vez mais presente também no Rio Grande do Sul, onde já estamos em 76 municípios com 89 agências”, afirma o presidente do Sicoob Central SC/RS, Rui Schneider da Silva.

Cleiton Ferrassa/O Líder



Agência do Sicoob em Maravilha



**DESENVOLVIMENTO** Apresentação do projeto começou nessa semana em escolas do município

**Geração Empreendedora 2021 será em formato híbrido**

DIANA HEINZ

Com o objetivo despertar, estimular e orientar o desenvolvimento do espírito empreendedor e da cultura associativista nos estudantes de ensino médio, o programa passou por uma revisão da metodologia em 2020 em razão da pandemia, e em 2021 será realizado no formato híbrido.

Os encontros acontecerão a partir de julho via Canal Facisc no Youtube, com quatro momentos virtuais e apresentação da banca do Geração onde os jovens apresentarão pitches na dinâmica “Quero abrir minha empresa”. Os multiplicadores atuarão como mentores locais auxiliando seus times em todas as etapas e preparação para a banca. Como nas versões passadas, na sequência haverá uma seleção virtual para os jovens viverem um dia de empreendedor, onde os selecionados poderão passar um dia com um dos empresários dos voluntários, o que pode-



Registro da visita a Escola de Educação Básica João XXIII

rá acontecer de forma presencial ou remota.

Em Maravilha a apresentação do Geração Empreendedora começou na segunda-feira (21) no sistema público e privado. Conforme Caroline Lewis, integrante do Núcleo da Mulher Empresária ligado à CDL e AE, que está à frente do projeto, o público-alvo são jovens do 2º ano do Ensino Médio. “Buscamos desenvolver o espírito empreendedor

e criar uma geração pró-ativa, consciente e capacitada para transformar o cenário sócio econômico e fomentar o associativismo. Vamos aproximar os jovens da classe empreendedora através desse projeto”, disse.

Em sua 7ª edição o programa é realizado graças ao comprometimento de empresários voluntários ligados ao Conselho Estadual do Jovem Empreendedor (CEJESC) e ao

Conselho Estadual da Mulher Empresária (CEME). “Quando paramos para pensar na diferença que este programa fará na vida dos jovens, das famílias e da comunidade, é muito animador. Estamos formando empreendedores, líderes e essa semente retornará para a toda a comunidade”, ressaltou a diretora de Educação Empreendedora da Federação, Nadir Terezinha Koerich.

**LEGISLATIVO****Parlamentares falam de proibição de reajuste e estudo da Fiesc para BR-282**

A proibição de reajustar o salário dos servidores públicos e estudo patrocinado pela Federação das Indústrias de Santa Catarina (Fiesc) para melhorar o fluxo de veículos na BR-282 ganharam destaque na sessão de quarta-feira (23) da Assembleia Legislativa.

“O posicionamento do Tribunal de Contas do Estado (TCE), seguindo o entendimento do ministro Alexandre de Moraes, do Supremo Tribunal Federal (STF), da Lei Complementar nº 173/2021, impede a reposição da inflação do período. O artigo 8º diz

que fica proibido até 31 de dezembro de 2021 conceder a qualquer título vantagem, aumento, reajuste ou adequação”, registrou Sargento Lima (PL).

O deputado ponderou que lei excetua os casos de reajuste derivado de sentença judicial transitada em julgado ou quando há programação de aumento ou de reposição anterior à publicação do referido diploma legal, em 27 de maio de 2020. Lima argumentou que não existe ação judicial, assim como não há programação de pagamento aos servidores anterior à pu-

blicação da lei. “O governo quer criar um abismo mais profundo entre o Legislativo e o Executivo, como se fosse culpa de algum deputado. Está querendo dourar a pílula da reforma da previdência. Que não se jogue sobre o Parlamento, que é responsável, uma decisão tomada por terceiros”, reclamou Lima, acrescentando que a Procuradoria-Geral do Estado (PGE) atuará no caso para tentar reverter a decisão.

Já a deputada Paulinha (sem partido) ressaltou estudo encomendado pela Fiesc sobre o aumen-

to da capacidade de tráfego na BR-282, atualmente completamente saturada. “A Fiesc tem sido uma das maiores patronas do processo de construção de um planejamento de estado, que vai além de um governo apenas, de uma gestão. Hoje tem o lançamento do programa ‘BR-282 mais segura e eficiente’. A federação contratou um profissional para construir uma estimativa precisa do montante que seria necessário para criar faixas adicionais nos locais onde acontecem as ultrapassagens mais perigosas”, anunciou Paulinha.





## ECONOMIA E NEGÓCIOS

por RAQUEL BASSO HÜBNER  
raquel@jornalolider.com.br

### Confiança da construção sobe e recupera patamar do início do ano

O Índice de Confiança da Construção avançou 5,2 pontos em junho e alcançou os 92,4 pontos. A segunda alta consecutiva do indicador foi a maior desde julho do ano passado e levou o índice ao nível do início do ano. Na análise trimestral, o índice avançou 1,2 ponto e registrou a primeira elevação de 2021, conforme dados divulgados nesta sexta-feira (25), pela FGV (Fundação Getúlio Vargas). A percepção de melhora no ambiente de negócios corrente e futuro, embora disseminada entre o setor, teve a maior contribuição dos segmentos de Edificações Residenciais e Não Residenciais e de Serviços Especializados. A confiança das empresas de infraestrutura cresceu menos, mas está em melhor nível.

### PRÉVIA DA INFLAÇÃO SOBE 0,83% EM JUNHO COM SALTO DAS CONTAS DE LUZ E COMBUSTÍVEIS

A prévia da inflação oficial voltou a ganhar força e sinaliza para um aumento de 0,83% nos preços em junho, de acordo com o IBGE (Instituto Brasileiro de Geografia e Estatística). Na análise anterior, o IPCA-15 (Índice Nacional de Preços ao Consumidor - 15) apontou para um aumento de 0,44% nos preços. Com a nova alta, o indicador aponta para um aumento de 1,88% nos preços no acumulado do segundo trimestre e de 4,13% no semestre. Nos últimos 12 meses, o IPCA-15 subiu 8,13%, patamar 2,88 pontos percentuais acima ao teto da meta estabelecida para a inflação neste ano, de 5,25%. Assim como no mês passado, a alta dos preços foi impulsionada pelo preço das tarifas de energia elétrica (3,85%). Houve também aumento significativo no preço dos combustíveis. Embora a gasolina (2,86%) tenha tido uma das menores altas do grupo dos transportes - comparada ao gás veicular (12,41%), ao etanol (9,12%) e ao óleo diesel (3,53%) - tem o maior peso e já acumula variação de 45,86% nos últimos 12 meses.

### Banco do Brasil abre concurso para 4.480 vagas de escriturários

O Banco do Brasil abriu concurso para o total de 4.480 vagas, sendo 2.240 imediatas e 2.240 para formação de cadastro de reserva, para todos os estados e o Distrito Federal. A seleção é para o cargo de escriturário, com os nomes de relacionamento de agente comercial e agente de tecnologia. Para participar da seleção, é preciso ter certificado de conclusão ou diploma de curso de nível médio, e idade mínima de 18 anos completos, até a data da contratação. A remuneração inicial é de R\$ 3.022,37, para jornada de 30 horas semanais. O banco oferece ainda ajuda alimentação/refeição de R\$ 831,16 por mês e, cumulativamente, concede cesta alimentação no valor mensal de R\$ 654,87.



### Brasileiro consome mais ovos e proteína de frango e suína na pandemia

O consumo de ovos, carne de frango e suína pelos brasileiros aumentou na pandemia, aponta pesquisa encomendada pela Associação Brasileira de Proteína Animal (ABPA). Em média, 22% dos entrevistados afirmaram ter aumentado a compra desses alimentos, sendo que o ovo foi o principal destaque, com 37% elevando o consumo. O aumento do preço da carne bovina durante os últimos 12 meses foi apontado como uma das principais razões. A alta acumulada nos preços da proteína alcança 35,68% no período, de acordo com o Índice Nacional de Preços ao Consumidor (INPC) divulgado em maio. O maior número de refeições feitas nos lares, devido ao trabalho em sistema de home office, além das aulas remotas, também estiveram entre as justificativas mais frequentes. A pesquisa também mostra que o ovo está presente em 96% dos lares. Em seguida, aparece a carne de frango, com 94%. A carne bovina e o peixe aparecem com o menor percentual, de 79% e 65%, respectivamente. Ao todo, as entrevistas foram feitas em 113 cidades brasileiras.



### SUÍNOS: queda nas cotações dos grãos alivia situação dos suinocultores

O suinocultor, enfim, começa a sentir certo alívio. Isso porque, neste mês de junho, enquanto os preços do suíno vivo registram forte aumento, os valores dos principais insumos da alimentação, o milho e o farelo de soja, estão em queda. Levantamento do Cepea mostra que, no mercado independente de suínos, o incremento na demanda e a oferta controlada de animais vêm impulsionando os preços neste mês, e que esse contexto diminui a pressão desse custo sobre as margens da atividade.



"Seu tempo é limitado, então não o gaste vivendo a vida de outra pessoa."

Steve Jobs



### TIROL INICIA OPERAÇÃO DE EXPORTAÇÃO DIRETA PARA NOVOS PAÍSES DA AMÉRICA DO SUL

A Lactícios Tirol acaba de iniciar a sua operação de exportação direta, para novos países da América do Sul. A novidade faz parte do plano de expansão da empresa, que já se destaca por sua presença em todos os estados do Brasil e por oferecer um dos mais completos portfólios do setor, com um mix de mais de 150 produtos, distribuídos entre leites, achocolatados, iogurtes, bebidas lácteas, requeijões, manteigas, queijos, cremes de leite, doces de leite e leites condensados. Entre as motivações para iniciar a operação na região, que demandou investimentos na capacitação de pessoal, adequações das embalagens e alinhamentos de processos internos e de sistema, está o cenário favorável do mercado externo em comparação com o interno. Atualmente, a empresa possui fábricas em Treze Tílias, Pinhalzinho e Chapecó, em Santa Catarina, além de uma unidade fabril em Ipiranga, no Paraná, que será inaugurada em breve.

**CONTRATA-SE:**  
**PCD - Pessoa Com Deficiência**

- >> **Necessário:**
- > Laudo Médico
- > Idade mínima de 18 anos

Interessando mandar currículo:  
[rh@gaiarodovias.com.br](mailto:rh@gaiarodovias.com.br)

**COVID-19** Na contramão dos números negativos, município avança com a vacinação e começa hoje (26) a imunização de pessoas com idade acima de 43 anos

# Em menos de uma semana, Maravilha soma sete mortes e segue com UTI do hospital lotada

CARINE ARENHARDT

Os sete novos óbitos foram confirmados entre o último final de semana e a quinta-feira (23). Os pacientes estavam internados no Hospital São José e Hospital Regional Terezinha Gaio Basso de São Miguel do Oeste e tinham idade entre 47 e 75 anos, todos homens e moradores de Maravilha. Com os novos óbitos, Maravilha somava até a quinta-feira (24) o total de 62 mortes de pacientes por complicações da Covid-19.

No boletim de quinta-feira, o município confirmou 174 casos ativos. O número de internados caiu para seis e de monitorados para 412. Maravilha já registrou 5.303 casos e tem 5.069 pacientes recuperados.

## INTERNAÇÕES NO HOSPITAL

O Hospital São José segue com 100% da UTI ocupada, com os 10 leitos sendo usados para tratamento de pacientes com Covid-19. Dois pacientes são de Maravilha e os demais dos municípios de Guaraciaba, Dionísio Cerqueira, Abelardo Luz, Itapiranga, Xanxerê, Iraceminha Cunha Porã e Paraíso. Na Ala Covid, enfermarias, são oito internados, sendo dos municípios de Maravilha, São Bernardino, São Miguel do Oeste, Campo Erê, São Miguel da Boa Vista e Itapiranga.

## VACINAÇÃO AVANÇA NO MUNICÍPIO

Com a chegada de uma nova remessa de vacinas, o município retoma neste sábado (26) a aplicação da primeira dose e começa a atender pessoas com 43 anos ou mais. Entre a terça-feira (22) e sexta-feira (25) ficou suspensa a aplicação da primeira dose devido ao baixo estoque dos imunizantes no município. Neste período a Secretaria de Saúde manteve a vacinação apenas para grávidas, puérperas e lactantes, grupo que começou a ser atendido no último sábado (19), após determinação do governo do Estado.

Conforme a secretária municipal de Saúde, Miriane



Município começa hoje a vacinar novo grupo, com idade acima de 43 anos

Sartori, para receber a imunização, grávidas, puérperas e mães que amamentam precisam de autorização médica. Ela explica que a equipe médica da secretaria já organizou as informações de todas as grávidas e mães que são atendidas pelo

SUS, nas unidades de saúde do município, para liberar a aplicação das doses. Quem se encaixa nesse novo grupo pode procurar o local de vacinação, no Centro de Especialidades, com documentação da mãe e bebê.

Conforme Miriane, algumas po-

derão ter a prescrição médica liberada já no local, através do prontuário e as demais serão orientadas sobre o procedimento a seguir. O processo segue recomendações de nota técnica sobre a aplicação da vacina para este novo grupo.

**HAMBURGUERIA**  
REDE IGUATEMI  
QUALIDADE DE VERDADE

**CHEIRINHO DE COMBO NO AR**  
ENCOMENDE JÁ O SEU!

## PANDEMIA

### Festival da Canção é adiado em Maravilha

CLEITON C. FERRASSO

O Festival da Canção Cidade das Crianças foi adiado. O evento seria realizado hoje (26) no formato virtual, mesmo assim a prefeitura decidiu cancelar a atração deste sábado devido ao aumento do número de mortes pela Covid-19. Outro motivo é o número de pessoas na fila de espera por uma vaga de

UTI em Santa Catarina.

Segundo a diretora de Cultura, Rosi Reichert Heineck, ainda não há outra data para o Festival, mas assim que houver será divulgada. "As pessoas que estavam inscritas continuam da mesma forma. Só decidimos adiar o evento devido ao momento que estamos passando", esclarece.



Diretora de Cultura falou sobre o momento de compreensão devido à pandemia da Covid-19

## FISCALIZAÇÃO

### Procon determina que concessionárias prestem atendimento a animais recolhidos em rodovias

A orientação não surgiu por acaso. Um caso peculiar e de bastante gravidade chegou até o Procon de Santa Catarina no último mês: um porco caiu de um caminhão, em rodovia de concessão, e o socorro ao animal foi negado, ficando a cargo de uma motorista que passava pelo local no momento da queda. Por se tratar de uma relação de consumo, o que determina o reconhecimento da

responsabilidade pelo serviço, conforme dispõe o artigo 14 do Código de Defesa do Consumidor, o órgão emitiu Nota Técnica que determina que as concessionárias catarinenses se responsabilizem por prestar atendimento aos animais recolhidos em rodovias, onde há cobrança de pedágio. De acordo com o Procon/SC, os órgãos públicos, por si ou suas empresas, concessioná-

rias, permissionárias ou sob qualquer outra forma de empreendimento, são obrigados a fornecer serviços adequados, eficientes e seguros. "O dever de fiscalização das condições de tráfego é da concessionária, já que ela recebe do Estado, em contrapartida, o direito à cobrança de pedágio. Por isto, é importante esclarecer o assunto", afirmou o diretor do órgão, Tiago Silva.



## MEDICINA E SAÚDE

por DR. GEOVANI DELEVATI

# ESCLARECENDO A ENDOSCOPIA DIGESTIVA ALTA

A endoscopia digestiva alta é um exame indicado para avaliação diagnóstica e, quando possível, tratamento das doenças da parte superior do tubo digestivo, incluindo o esôfago, o estômago e a porção inicial do duodeno. Ele é realizado introduzindo-se pela boca um aparelho flexível com iluminação central que permite a visualização de todo o trajeto examinado. O exame pode ser realizado com anestesia tópica (um spray de anestésico na garganta) ou com sedação, utilizando medicação administrada por uma veia para permitir que o paciente relaxe e adormeça.



## >> PREPARO

Para a realização do exame é necessário que o estômago esteja vazio. O paciente deverá permanecer em jejum completo por oito horas. Se houver necessidade do uso de alguma medicação prescrita (por exemplo, anti-hipertensivos) antes do exame, o paciente deve tomá-la com pequenos goles de água. Leite ou antiácidos não devem ser ingeridos. O uso de grande parte das medicações de uso contínuo pode ser postergado para após o exame. Caso o paciente seja diabético, o exame deve ser marcado para o horário mais cedo possível, e a insulina ou hipoglicemiantes orais devem ser usados após o exame e próximo à primeira refeição do dia.

O paciente deve evitar comparecer com unhas pintadas, porque o esmalte prejudica a monitorização da oxigenação sanguínea durante o exame. Antes do exame, é necessário o preenchimento da ficha de admissão e do termo de consentimento informado. O médico estará disponível para explicar o procedimento e tirar dúvidas. O paciente deve informar se já realizou outro exame de endoscopia, se teve alergias ou reações a qualquer medicação. Óculos e próteses dentárias deverão ser removidos. Dependendo da orientação médica, logo antes do início do exame, será oferecida pequena quantidade de líquido contendo substância (dimeticona) para retirar as bolhas da parede do estômago que prejudicam a visualização durante o procedimento.

## >> PROCEDIMENTO

Dependendo da medicação utilizada, o paciente pode não sentir nada durante o exame, ou apenas um leve desconforto na garganta durante a passagem do aparelho e no estômago durante a insuflação do órgão com ar. A medicação pode ainda causar sensação de ardência no local da infusão e no trajeto da veia puncionada. Se necessário, pequenas amostras de tecido (biópsias) podem ser colhidas durante o exame para análise microscópica detalhada - tal procedimento é indolor. Na presença de lesões elevadas (pólipos), o médico poderá realizar, dependendo do caso, retirada da lesão (polipectomia) durante o exame. Caso não haja intercorrências, a duração média do procedimento é de 10 minutos.

## >> RISCOS

A endoscopia digestiva alta é um exame seguro. No entanto, como todo ato médico, ela não é isenta de riscos. A complicação mais frequente é flebite (dor e inchaço no trajeto da veia puncionada), que pode acontecer em até 5% dos casos, dependendo da medicação utilizada para sedação, e rinite secundária à administração de oxigênio por cânula nasal. Complicações mais sérias são muito raras, ocorrendo em menos de 0,2% dos casos, podendo estar relacionadas ao emprego de medicamentos sedativos ou ao próprio procedimento endoscópico.

As medicações utilizadas na anestesia/sedação podem provocar reações locais (flebite no local da punção venosa) e sistêmicas de natureza cardiorrespiratória, incluindo depressão respiratória com diminuição na oxigenação sanguínea e alterações no ritmo cardíaco (bradicardia e taquicardia) e na pressão arterial sistêmica (hipotensão e hipertensão). Esses efeitos colaterais são constantemente monitorizados durante o exame com o uso de monitor de oxigenação sanguínea e de controle da frequência cardíaca, estando a equipe habilitada para o tratamento imediato de qualquer uma dessas complicações. Caso o paciente tenha alguma doença cardíaca ou pulmonar, um anestesista pode ser contatado para acompanhar a realização do exame.

Outras complicações da endoscopia digestiva alta, tais como perfuração e sangramento são excepcionais em exames diagnósticos, podendo ocorrer, no entanto, em exames terapêuticos como retirada de corpo estranho (espinha de peixe, osso etc.), dilatação de estenoses (estreitamentos), ligadura elástica ou esclerose de varizes e retirada de pólipos (polipectomia) ou de lesões planas ou deprimidas (mucosectomia). O risco de sangramento ou de perfuração nesses procedimentos varia de cerca de 0,5% a 8%. O médico endoscopista está habilitado a realizar todas as medidas cabíveis para a prevenção e tratamento desses eventos adversos, bem como esclarecer melhor o paciente.

Fonte: www.sobed.org.br

DROGARIAS

**BEM POPULAR**

BRASIL

Comprar barato é o melhor remédio!

Av. Sul Brasil, 625 - Centro - Antiga Farmácia Central em frente ao Hospital São José

49.3664 0461

**OdontoTop**<sup>®</sup>

HOSPITAL DO DENTE

RECUPERE O SEU SORRISO

49.3664 3121 49.98404 3121

Endereço: Avenida 7 de Setembro, 157, Centro

CRD 2089 | CNPJ 22.979.865/0001-84  
R. Cristiano Bentes - CRD-SC 1307

**Dr. Renato Zaneti**

ORTOPEDISTA E TRAUMATOLOGISTA

CRM 30242

ATENDENDO PELA AMERIOS

<p>Clinica Espaço Vital</p> <p>R. 7 de Setembro</p> <p>Ed. Los Angeles</p> <p>Cunha Park/SC</p> <p>491 3646 - 1315</p>	<p>Policlínica Central</p> <p>Av. Sul Brasil, 583, 5L 306</p> <p>491 3198 - 1530 491 99180 - 1144</p> <p>renatozaneti13@gmail.com</p> <p>Maravilha SC</p>
------------------------------------------------------------------------------------------------------------------------	-----------------------------------------------------------------------------------------------------------------------------------------------------------

**Ceu**

Clinica Endócrina - Urológica

Diretor Técnico  
Dr. Geovani Delevati  
CRM 9861

<p>Aline Hubner</p> <p>Endocrinologista</p> <p>CRM/SC 10365</p>	<p>Geovani Delevati</p> <p>Urologista</p> <p>CRM/SC 9861</p>	<p>Ricardo Martins</p> <p>Urologista</p> <p>CRM/SC 12107</p>
-----------------------------------------------------------------	--------------------------------------------------------------	--------------------------------------------------------------

Rua Chui, 273 - 3º andar - Centro - São Miguel do Oeste - (49) 3622 4176

Av. Sul Brasil, 583, sala 206 - 2º andar - Policlínica Central - Centro - Maravilha SC - (49) 99127 7205

**POSTURA SAUDÁVEL** A repetição de posturas viciosas que crianças e adolescentes adotam com a evolução da tecnologia, como uso incorreto de mochilas, cadeiras, uso repetitivo de cargas, são causadoras de várias patologias

# Fisioterapeuta explica função da ergonomia na prevenção de patologias

A abordagem ergonômica tem crescido no ambiente escolar e em diversos setores industriais. Esta é uma área profissional que atua em relações entre os indivíduos e seu trabalho, desta forma contribuindo para que as atividades desenvolvidas se tornem mais eficientes, evitando causar alterações de forma prejudicial à saúde e priorizando o bem estar.

Segundo a fisioterapeuta, Roseli Bonafé Raber, a repetição de posturas viciosas que crianças e adolescentes adotam com a evolução da tecnologia, como uso incorreto de mochilas, cadeiras, uso repetitivo de cargas, são causadoras de várias patologias. Como as crianças e adolescentes apresentam uma estrutura física em formação (músculos, ligamentos, tendões e articulações), é uma fase totalmente plástica.

Na infância, a criança está em plena programação do seu cérebro, e destas programações vai depender todo o seu contexto neuropsicomotor, os reflexos posturais, enfim, a base que vai constituir-lo no adulto que será. O alinhamento da coluna, o uso de materiais adequados para preservar a função das articulações e orientações corretas para as atividades diárias permitem um bom crescimento dos tecidos.



Fisioterapeuta do Trabalho, Roseli Bonafé Raber

Conforme Roseli, o maior objetivo de um ergonomista é a prevenção, um cuidado especial para que as estruturas sejam "fabricadas" dentro de um molde anatômico e funcional saudável.

As ações ergonômicas visam contribuir para a construção ou transformação

das situações de trabalho de forma a favorecer a saúde e bem estar dos envolvidos, além de contribuir para o desenvolvimento das competências dos mesmos. Isto resulta na melhoria da produtividade gerando satisfação e qualidade de vida, ressalta.

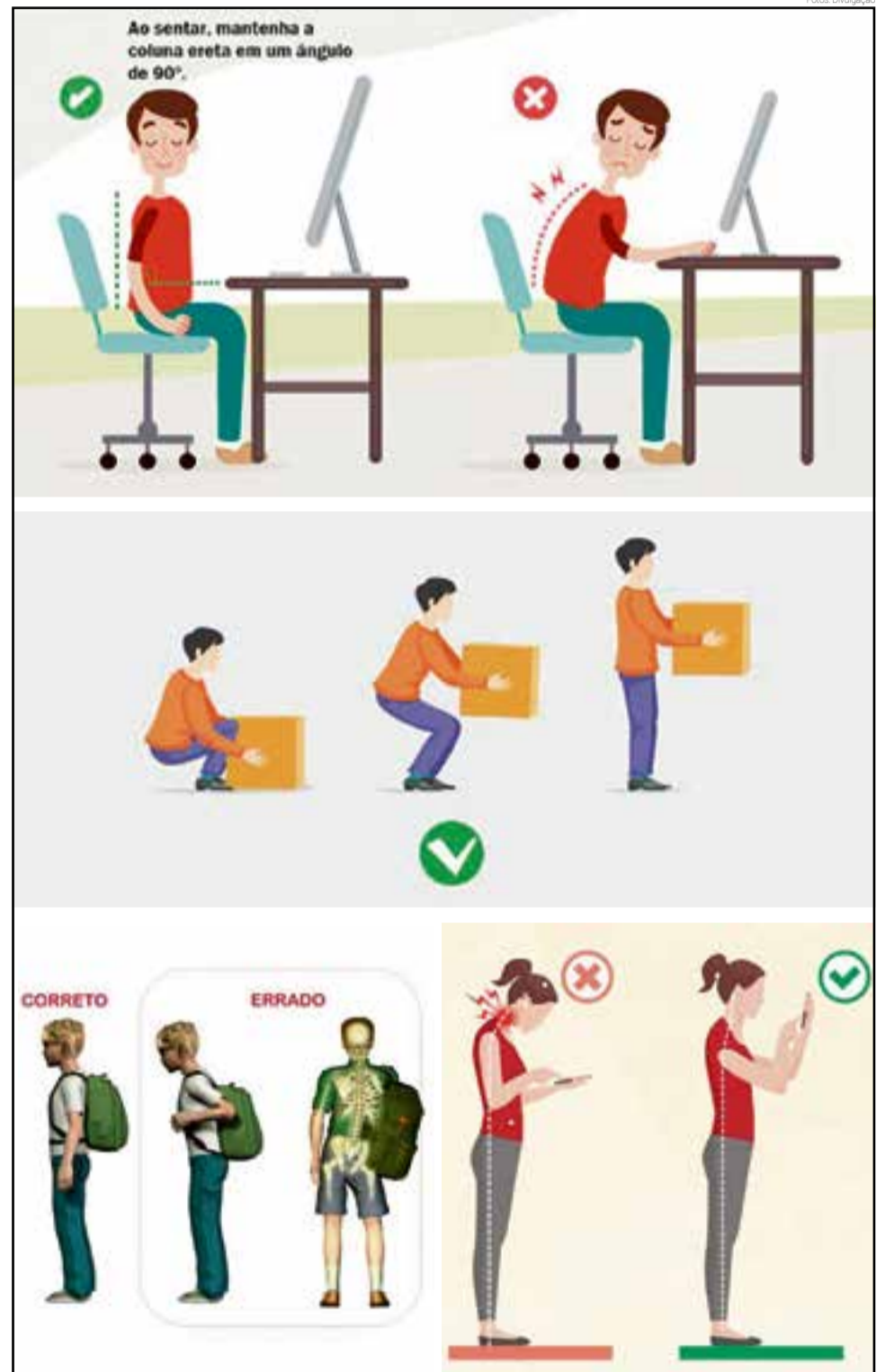

Algumas dicas para manter a postura saudável

**TRANSPORTES**  
**FoLetto**  
**COMÉRCIO DE**  
**AREIA E BRITA**  
9 8838 1298  
(49) 3664-6853 (49) 99988-0098

**Bio Center**  
Maquiagem Definitiva -  
Massagem Terapêutica -  
Massagem Estética -  
Drenagem Linfática -  
Alinhamento Vertebral -  
Limpeza de Pele -  
Tel. |49| 3622.3320  
Cel. |49| 99998.0929  
São Miguel do Oeste - Santa Catarina

**Edu Artes**  
Decorações e Floricultura  
49 3664-0930  
49 98836-2593  
Av. Araucária, 250, Centro Maravilha - SC

**REDE MUNICIPAL** Alunos participam de um momento de descontração, com histórias, poesias e interação

# Contação de Histórias leva cronograma especial para as escolas

**CARINE ARENHARDT**

Com o nome Histórias que Curam, o projeto foi iniciado neste semestre nas escolas da rede municipal de Maravilha. As integrantes do projeto de Contação de Histórias Marcelina Hubert, Sirlei Manfrin e Cladis Mella elaboraram um repertório especial para apresentar aos estudantes do pré-escola ao 5º ano do ensino fundamental.

Nesta semana foi encerrado o atendimento para as turmas do Centro Educacional Mundo Infantil - Caic, a primeira escola atendida. A próxima escola a receber a visita das contadoras de histórias é o Centro Educacional Raymundo Veit. Todas as unidades es-



Projeto atende turmas menores e mantém o distanciamento

colares da rede municipal serão atendidas.

Conforme as responsáveis pela contação de histórias, o repertório foi especialmente pensado para

este período de pandemia, apresentando para as crianças momentos de descontração alegria e aprendizado. O nome "Histórias que Curam" tem relação com o

objetivo, que é promover para estas crianças um momento de magia para esquecer o período difícil que toda população enfrenta. A iniciativa também busca in-

centivar a leitura, mostrando que ler histórias pode proporcionar alegria e descontração.

## DISTANCIAMENTO E HIGIENE

Embora seja pensado para proporcionar as crianças um momento mais descontraído, o projeto de contação de histórias segue regras diferenciadas para evitar a contaminação da Covid 19, atendendo poucos alunos por sessão, respeitando todas as regras de distanciamento e higiene. O cronograma para atender os alunos foi montado separadamente com cada escola, levando em conta a estrutura e quantidade de alunos.



Marcelina Hubert, Sirlei Manfrin e Cladis Mella elaboraram e apresentam o repertório

Ela viu em seu reflexo uma mulher capaz de transformar dor em amor.

## Donas de si

Mitzy sentiu na pele as marcas de uma relação abusiva. Agredida, física e emocionalmente, denunciou seu ex-companheiro e integrou o Projeto Espelho Meu, que não só a acolheu, mas que a fez se enxergar de um jeito diferente. Para transformar vidas de pessoas como Mitzy, o Observatório da Violência Contra a Mulher Santa Catarina vai monitorar, registrar, analisar e ajudar na construção de ações e políticas públicas para o enfrentamento à violência de gênero.



Posicione seu smartphone no QR Code e veja como a informação é capaz de transformar vidas.

## JCI Concurso de oratória e debates define representantes

Na noite de terça-feira (22), a JCI de Maravilha se reuniu para definir os representantes para o encontro regional da JCI que ocorre 30, 31 de julho e 1 de agosto. O companheiro Mozer de Oliveira conquistou o primeiro lugar no concurso de oratória interno. E os vencedores do concurso de debates interno foram Fabrício Ferreira, Luciano Bagna-

ra e Guilherme José Borsa.

Os 21 novos membros foram distintivados durante o encontro. O presidente Marcelo Buratto, deu as boas vindas e pediu para eles aproveitar o máximo dessa oportunidade. Além disso, Buratto e o Gustavo Jacobsen receberam uma árvore, pois ambos tiveram o maior número de membros que falaram aceitaram fazer parte da JCI.



Membros da JCI venceram a etapa interna e agora vão representar regionalmente

## DEPREDAÇÃO Nova pichação é registrada na pista de skate

Mais uma pichação foi registrada no muro da pista de skate em Maravilha. Foram feitos rabiscos de tinta preta. Essa não é a primeira vez que o ato de vandalismo acontece no local. Em novembro do ano passado também houve pichação.

A secretaria de Espor-

tes, Juventude e Lazer apagou a pichação com tinta assim que soube do fato. Os servidores da prefeitura pedem colaboração das pessoas para que cuidem do espaço público. Além disso, a equipe está providenciando arte em grafite no local.



Muro foi pichado nesta semana

**CICLOTURISMO VELHO OESTE** O projeto envolve 30 municípios com diversos pontos de parada a fim de fortalecer o turismo no interior

# Maravilha fará parte de roteiro com 300 km de cicloturismo

CLEITON C. FERRASSO

Adeptos do ciclismo poderão desfrutar de um roteiro de 300 km passando por 30 municípios da região Extremo-Oeste, em breve. O município de Maravilha também fará parte desse projeto, sendo que os detalhes estão sendo alinhados com a Universidade do Estado de Santa Catarina (Udesc). Uma reunião para tratar do assunto foi realizada sexta-feira (19) em Maravilha.

O secretário de Indústria, Comércio e Turismo de Maravilha, Gelson Rossetto, participou da reunião com o reitor da Udesc, Dilmar Baretta, a fim de detalhar o assunto. O trabalho em conjunto visa fortalecer o cicloturismo no interior criando um trajeto com pontos de parada aos participantes.

“O roteiro que estamos organizando contém 300 km para fazer em até seis dias. Haverá pontos de parada, lugares para comer e dormir.



Reunião entre Secretaria de Indústria, Comércio e Turismo de Maravilha e Udesc abordou o roteiro do cicloturismo

Nesse sentido, será possível envolver hotéis, pousadas, atrativos turísticos e cachoeiras”, revela Rossetto.

### CICLISMO RURAL

A prática do ciclismo já ocorre no interior dos municípios e o roteiro do Ciclismo Velho Oeste será uma forma de oficializar o traçado. Além disso, também será criado

um site para que os interessados possam agendar o passeio.

### MARAVILHA

Conforme o secretário, o roteiro em Maravilha terá 30 km começando pela região da Prainha - próximo ao município de Modelo-, passando pelo Centro de Maravilha, saindo em Tigrinhos.

### SINALIZAÇÃO

O Cicloturismo Velho Oeste terá rotas sinalizadas a fim de facilitar a localização dos participantes. Conforme Rossetto, a Udesc está organizando o trajeto sinalizado e conta com o apoio da Polícia Militar e da Defesa Civil.

## ENTIDADE

# Lions Clube Maravilha Oeste apadrinha clubes em Romelândia

DIANA HEINZ

Com o lema “Servir nos faz melhores”, Romelândia terá a partir de amanhã (27) um Lions Clube no município. Apadrinhado pelo Lions Clube Maravilha Oeste, a posse da primeira diretoria 2021/2022 ocorrerá amanhã (27) a partir das 9h em Romelândia com pouca presença de público. A criação será acompanhada também pelo casal governador do Distrito LD-8 Rid Elói Zatta e Rosi Scariot Zatta.

O evento será transmitido pelas redes sociais. Conforme integrantes do clube maravilhense, a nova entidade será acompanhada pelos



Registro de encontro com o casal governador do Distrito LD-8

próximos dois anos. “É uma forma de apoio e aconselha-

mento tradicional em nosso Clube, para nós é um pra-

zer imenso levar adiante o movimento Lions”, disseram.



## TOQUE DE REQUINTE

por SIMONE HÜBNER

# POR QUE NO INVERNO OS CUIDADOS DEVEM SER REDOBRADOS?

Há quem pense que no inverno a única grande mudança é no vestuário. Basta incluir algumas peças quentinhas e pronto. E embora essa seja uma atitude correta e recomendável, ela sozinha não garante um inverno saudável, sendo necessário cuidar de outros aspectos igualmente importantes.

A pele, por exemplo, fica mais ressecada do que o normal, pois transpiramos menos e usamos a água mais quente na hora do banho. Já quem sofre com alergias e doenças, como rinite, sinusite, bronquite e asma têm maiores chances de sofrer no período de frio.

SAIBA QUAIS OS PRINCIPAIS CUIDADOS COM A SAÚDE NO INVERNO:

### 1. CUIDAR DA ALIMENTAÇÃO

É preciso reforçar o sistema de defesa do nosso corpo para enfrentar as temperaturas baixas. Por mais que a ideia de ficar embaixo das cobertas comendo chocolate seja tentadora, o ideal é ingerir bastante água, consumir legumes e verduras em abundância, principalmente os ricos em Vitamina C.

Caso tenha alguma dúvida, procure seu nutricionista e mantenha uma alimentação saudável e equilibrada. É muito importante e lhe ajudará na batalha contra os germes, pois seu sistema imunológico estará fortalecido e seu corpo resistente.

Tome pelo menos 2 litros de água por dia. Mesmo que você sinta menos sede no inverno, é essencial tomar muita água para permitir o bom funcionamento do organismo e preservar a hidratação e a integridade da pele, evitando o ressecamento e a descamação.

Aproveite os dias mais frios para complementar o consumo de água com chás naturais sem açúcar. Procure apenas evitar o chá preto, que tem efeito desidratante.

### 2. RENOVAR O AR EM CASA

Um mito comum é que as janelas precisam estar bem fechadas para não trazer as doenças do frio. O ideal é circular bastante o ar na casa e aproveitar cada minuto de sol. A concentração de poeira ajuda na proliferação de ácaros e bactérias, que ajudam a desencadear ou piorar problemas de saúde.

### 3. FICAR SEMPRE DE AGASALHO

“Leva um casaco que vai esfriar!”. A sabedoria das mães tem



fundamento. Variações bruscas na temperatura podem promover ou piorar dores de cabeça e baixas na imunidade, abrindo as portas para a instalação de gripes, resfriados e afins. Fora isso, o conforto térmico também é fundamental para o seu bem-estar (passar frio nunca é legal).

### 4. EVITE BANHOS MUITO QUENTES E DEMORADOS

Por mais que seja tentador tomar um banho bem quente, deve-se dar preferência à água morna em vez de quente para evitar danos à camada protetora da pele. Além disso, é recomendável utilizar sabonete neutro e evitar o uso de esponjas e buchas muito ásperas, que agravam ainda mais esse efeito.

Outro motivo para evitar banhos muito quentes é que eles podem causar a descamação do couro cabeludo. A dermatite seborreica (caspa) é mais acentuada no inverno devido à maior velocidade do crescimento das células, e a água quente pode desequilibrar ainda mais a produção de sebo.

Busque orientação com um dermatologista. Caso você já tenha a pele bastante sensível ou ela esteja muito ressecada, avermelhada ou apresentando alguma lesão, é fundamental conversar com o dermatologista para obter o diagnóstico correto e descobrir a melhor forma de tratamento.

Além disso, esse médico vai orientar você sobre os produtos mais adequados para o seu tipo de pele, levando em consideração características como nível de oleosidade, tendência ao ressecamento e grau de sensibilidade.

### 5. PASSAR PROTEÇÃO LABIAL

Lábios ressecados são comuns no inverno e podem causar feridas e rachaduras. Para se prevenir, o ideal é usar hidratantes específicos, sendo o mais comum a manteiga de cacau.

### 6. NÃO ESQUECER DO PROTETOR SOLAR

Não é porque está frio lá fora que o protetor deve ser abandonado. Na verdade, os raios nocivos existem o ano todo. Como no inverno a exposição ao sol é menor, a pele fica mais clara e menos protegida. Portanto, a rotina no uso de bloqueadores deve ser contínua.

### 7. SIGA SE EXERCITANDO!

Durante o inverno é muito comum que a gente reduza a quantidade de atividades físicas que realizamos diariamente, não é verdade? O frio acaba aumentando aquela preguiçinha e damos preferência

para as cobertas e a televisão. Mas isso precisa ser diferente!

É fundamental que, mesmo durante o inverno, a prática de exercícios físicos siga normalmente. Além de lhe manter aquecido, praticar atividades físicas lhe ajudará a se manter saudável em todas as épocas do ano.

### 8. TOMAR AS VACINAS NECESSÁRIAS

A campanha de vacinação contra a gripe já está disponível na Rede de Saúde Nacional para grupos específicos. Porém, ela é indicada para todas as pessoas acima de 6 meses e que não tenham alergia aos componentes da vacina.

Agora que você já sabe quais os cuidados com a saúde no inverno, é hora de incorporá-los à sua rotina. Cuidado conosco e com os que amamos é fundamental para sermos mais felizes.

**EXCELENTE FINAL DE SEMANA A TODOS!**

Fonte: Cuida Mais/Saúde





## MODA & ESTILO

por SUSANE ZANIN

# SAIA + TRICÔ



Desde o final de 2019 tenho visto uma tendência que me- xeu com meu coração: a combinação de saia com blusa de tricô! Eu já amo tricô e já amo saia, então usar as duas peças jun- tas não tem erro! E tenho certeza de que você vai se apaixonar também!

Tudo indica que esta é uma combinação que saiu das ruas mesmo, e não das passarelas. Acontece que no hemisfério norte faz muito frio por muitos meses e as mulheres parecem ter cansado de usar apenas calças e se aventuraram nas saias. E é bem possível se manter quentinha mesmo com essa com- binação, basta vestir meia calça por baixo da saia, colocar um sapato fechado e uma ou mais camadas de blusas por baixo do tricô. Ainda vale jogar um casaco mais comprido por cima nas horas mais frias do dia.

O truque também está em colocar parte da barra da blusa por dentro da saia, bem no centro ou nas laterais mesmo. Não há muitas regras para os modelos das peças. A saia pode ser plissada, evasê, lápis, estampada ou lisa. Mas os dois comprimentos que mais têm aparecido são a midi e a mini, bem nos extremos mesmo! E o tricô também pode ser tanto colorido ou com detalhes quanto mais clean, mas de preferência tem que ser mais soltinho. O aspecto da combinação é para ser mais “jogado” mesmo, não tão certinho.

E qual calçado escolher para finalizar o look? Como falei, de preferência um bem fechado para esquentar os pés. E as duas opções que melhor cumprem este papel e ainda são as que mais têm aparecido nos looks das fashionistas são os tênis e as botas de cano curto.

Por que não tentar ousar nesta nova combinação? Ela ga- rante feminilidade e estilo, tudo com peças que eu aposto que você já tem em casa, mas talvez nunca imaginou serem usa- das juntas.



Instituição católica com dois diretores investigados por lavagem de dinheiro	Mau (?): prenúncio do zumbido do besouro		(?) preto: é comum na maquiagem gótica	Locais de luta dos gladiadores	Estilo de decote que valoriza os ombros Para o que (?) e vier: em toda situação		Documento com os procedimentos médicos que se recusa, em caso de doença terminal
Reunião como a roda de samba							
			Protes- tante				
			Cachaça (bras.)				
Pré-(?): celular sem conta de telefone				(?) Ra- mazzotti, cantor italiano			
O de Deus, não deve ser falado em vão		Rede in- terna de PCs (ingl.)				Artur da Távola, jornalista e político	
		Justo					Desinên- cia nomi- nal do feminino
				(?) suiços, destino do esquí de luxo			
Jogo de adivinha- ção de palavras			Cozinhem (no forno)				
			Hiato de "boato"				
Ofereça		Lista			Sufixo de "apoteose"		
A "Mãe dos Pobres" argentina		"O Pesca- dor de (?)", filme			Ediouro ou Intrínseca		
Dar um (?): cum- primentar				(?) de grão- de-bico: o "homus" árabe		Cor do flamingo	
(?) e ele: vós (Gram.)			Aparelho (?): id, ego e superego (Freud)			(?) nem: tal qual	
(?) do Oriente, processo que deu origem à Igreja Ortodoxa					Don (?), arquétipo do con- quistador		Corcundez (Patol.)
							D. João (?), rei
Variedade de pêssego sem pelos		Estado do ambiente em que vive o porco				(?) Miran- da, autora de "Boca do Inferno"	
Cavidade que se es- tende até a faringe							

BANCO 4/eros, 5/cisma — pasta, 6/citose, 9/nectarina, 10/fossa nasal, 15/testamento vital, 26



### Solução

L	S	A	N	S	O	F
N	E	C	T	A	R	I
A	T	O	S	U	O	A
V	E	S	M	A	C	I
O	P	S	I	D	O	T
F	D	E	O	A	L	O
N	V	I	T	A	P	E
R	O	L	O	S	E	
M	A	S	E	M	D	O
A	A	V	A	F	O	R
A	T	N	L	A	N	C
S	O	E	R	E	N	O
T	E	C	R	E	N	T
A	D	A				
C						



## ESPAÇO GOURMET

# BOLO DE LIMÃO COM IOGURTE

### INGREDIENTES

- 4 ovos
- 1 xícara (chá) de iogurte natural
- 1 e 1/2 xícara (chá) de açúcar
- 2 colheres (sopa) de raspas de limão
- suco de 1 limão
- 1/2 xícara de óleo (de preferência de canola)
- 2 xícaras de (chá) de farinha de trigo peneirada
- 1 colher (sopa) de fermento em pó
- 1 lata de leite condensado (cobertura)

suco de 2 limões e raspas a gosto para salpicar(cobertura)

### MODO DE PREPARO

Pré-aqueça o forno a 180°C. Leve ao liquidificador os ovos, o iogurte, o açúcar e o óleo e bata. Acrescente o açúcar e as raspas de limão, em seguida a farinha de trigo e por último o fermento somente para misturar. Leve ao forno em forma untada e enfarinhada por aproximadamente 35 minutos, ou até que ao enfiar um palito de dentes no centro bolo ele saia limpo. Para a cobertura basta bater o leite condensado com o suco dos limões e reservar.







# ÁREA VIP

por ESTELA SERPA  
vip@jornalolider.com.br



Alcemeri, Que Deus, em sua infinita bondade, lhe dê tudo de bom que você merece. Que você tenha muita alegria, paz, saúde e felicidade. Parabéns!

Camila, Que todos os seus sonhos sejam realizados e todos os seus desejos sejam alcançados. Feliz aniversário!



Daniel, feliz aniversário, tudo de melhor na sua vida sempre muitas felicidades.



Chayane, Parabéns pelo seu aniversário! Que a sua vida seja sempre um jardim alegre e colorido!



Cleusa, Parabéns pelo seu aniversário! Que não falte paz, amor e alegria em todos os instantes dessa nova fase.



Jonatham, completar mais um ano de vida, mais um aprendizado. Que nesta nova etapa Deus te abençoe sempre.

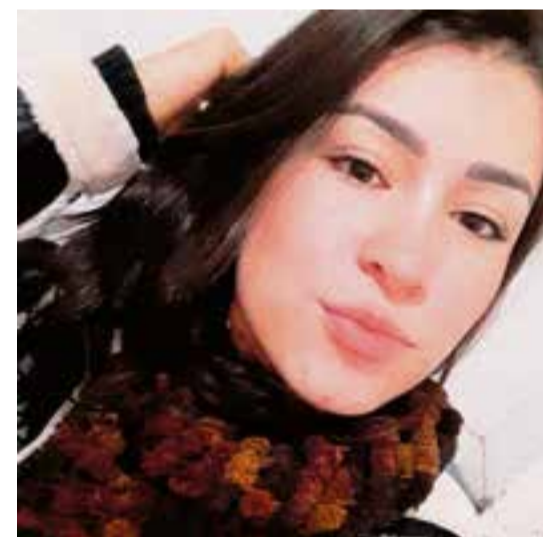

Paloma, Parabéns! Que Deus continue te iluminando e te protegendo hoje e sempre. Feliz aniversário!



NA COMPRA DE 3 PRODUTOS

## GANHE

1 SUPLEMENTO FORÇA

OU

1 MÁSCARA FORÇA 230GR

### BIO EXTRATUS



49 3664 0528

## FARMÁCIA FARMAMED

AV. MARAVILHA, 316, SALA 01, MARAVILHA-SC

\*Exceto ampolas e sachês



## VIDA E ESPIRITUALIDADE

por LUCIANE MOZER

### A DOR DA PERDA DE ANIMAL DE ESTIMAÇÃO

Depois de ter perdido meu Chocolate, um lindo cão que passou mais de 15 anos na nossa família, a dor foi grande e recebi muitas mensagens de apoio e relatos de muitas pessoas compartilhando da mesma dor.

O fato é que há muito as pessoas deixaram de ter um animal de estimação para simplesmente deixá-lo solto no quintal ou guardando a casa. Hoje eles são considerados por muitos como membros da família, recebem e doam amor e atenção como se fossem realmente filhos ou irmãos. A relação entre tutores e seus pets é tão forte, que a perda de um animal de estimação pode gerar forte impacto e dor, e disso posso falar por experiência própria.

Alguns são a companhia que falta em casa, outros são a distração, outros a brincadeira e muitas vezes até são a terapia. Depende de como cada um se envolve emocionalmente na hora da perda de um animal de estimação. O envolvimento com um bichinho de estimação gera inclusive alterações na rotina da casa e das pessoas. Afinal, eles exigem alimentação especial, cuidados de higiene e saúde, educação, fatores que exigem atenção e tempo de quem cuida do seu animal.

Perder um companheiro de anos, de convívio e que se ama, invariavelmente resulta em dor e tristeza. Mesmo que esse companheiro seja um animal de estimação. Para seu dono, ele era muito importante e sua falta será sentida em forma de luto.

E esta dor precisa ser respeitada, e tudo bem você chorar e sentir saudade. E aos que estão próximos cabe o respeito, a compreensão e o apoio. Pois este luto pode gerar depressão, isolamento e tristeza profunda.

E se eu puder dar um conselho, não fique lamentando por muito tempo a perda, todos nós precisamos evoluir e não será diferente com os nossos pets, ore por eles, emita bons pensamentos. Também não queira adotar logo outro pet, a adoção deverá ser natural, e não uma busca de substituição, pois cada um foi único e você poderá ficar frustrado com a adoção.

Mas as ONGs de proteção animal estão precisando de ajuda, que tal doar as roupinhas, caminhas e ração, tudo será muito bem utilizado pelos cães e gatinhos que estão lá.

Antes do Chocolate partir eu disse que ele poderia ir tranquilo, pois eu ficaria bem. E eu pretendo cumprir com minha promessa. Com certeza, às vezes eu vou chorar, a saudade vai apertar o peito, vou ouvir seu latido forte quando chegar em casa. Mas sabem o que vou fazer? Agradecer, pois eu tenho o Tony, Chico e a Angel para abraçar, amar e cuidar. E mais do que nunca eles precisam do meu amor.

**ASSOCIATIVISMO** Qualificação terá 60h indica que a Cooperativa está no caminho da inovação

# Sebrae lança Empretec Rural em parceria com a Cooperativa Sulcredi

Na semana passada foi lançado o treinamento Empretec Rural, que é inédito no Brasil, e foi realizado no Hotel Figueiras em São Miguel do Oeste. Participam do Empretec Rural associados da Sulcredi dos municípios de São Miguel do Oeste, Paraíso, Flor do Sertão, Iraceminha, Maravilha, Saudades, Descanso, Barra Bonita, Princesa e São José do Cedro.

Os participantes vão receber ao longo desta semana, 60 horas de capacitação, com atividades práticas e cientificamente fundamentadas, que mostram como agem os empreendedores de sucesso. A coordenadora estadual do Empretec no Sebrae/SC Eliane da Rosa Figueira Costa, adianta que durante o seminário o participante aprende mais do que conceitos sobre empreendedorismo, ele descobre seu



Evento foi realizado em São Miguel do Oeste

perfil empreendedor, suas habilidades e passa por uma imersão com desafios para despertar identidade empreendedora.

Para o Diretor da Cooperativa Dirlei Bertocchi, oportunizar este grupo de associados fazer o Empretec indica que a Coopera-

tiva está no caminho certo, inovando em tecnologia e investindo em educação, formação e informação de associados, possibilitando aos profissionais um curso intensivo e intenso de autoconhecimento, por meio de metodologias testadas e aprovadas

em muitos países, isso permitirá que os participantes tenham acesso a ferramentas de gestão que vai ajudar na gestão da propriedade, que irá refletir na agregação de valor do negócio desenvolvido por estes empreendedores da agricultura familiar.



Participantes são associados da Sulcredi da região



Dr. Donato Alfano CRP  
12/11601

Para crescer  
precisa mudar;  
para mudar  
precisa se conhecer;  
para se conhecer  
precisa coragem  
-  
isso é terapia

Atendimento  
On-line

dr.deny.alfano

(49) 9.8895-5231



**CERIMÔNIA** Devido ao cenário de pandemia estarão presentes apenas para os companheiros dos três clubes que irão entregar ou assumir novos cargos

## Clube de Lions empossa as novas diretorias neste sábado

**CARINE ARENHARDT**

A cerimônia com a posse dos novos presidentes e diretoria está marcada para às 18h deste sábado (26), na sede do Clube de Lions em Maravilha. Devido ao cenário de pandemia estarão presentes apenas para os companheiros dos três clu-

bes que irão entregar ou assumir novos cargos, o governador do Distrito LD-8 Rid Eloi Zatta, prefeito Sandro Donati, presidente da Câmara de Vereadores Marclei Grando e imprensa.

No Lions Clube Maravilha Oeste, Elio Luiz Schäfer e Ledacir Salet Gheno Schäfer entregam o cargo de presiden-

te para Karen Heller e Gilnei Heller. No Lions Clube Maravilha, Cleusamar Tosetto Preuss e Paulo Preuss deixam o cargo que passa a ser dos companheiros Douglas Fernando Dornelles e Andreia Segalin. Já a presidência do LEO Clube passa para Robson Belusso. Deixa o cargo Rodrigo Genesini Siqueira.



Cerimônia será na sede do Clube de Lions

**MAIOR INVESTIMENTO DA HISTÓRIA**  
R\$ 343 MILHÕES NA ÁREA DE SEGURANÇA PÚBLICA

O Governo do Estado **ESTÁ INVESTINDO R\$ 343 MILHÕES** em Segurança Pública. É o maior investimento nesta área na história de Santa Catarina. Os recursos estão sendo aplicados em equipamentos, armamentos, veículos e tecnologia para que Santa Catarina continue sendo **UM DOS ESTADOS MAIS SEGUROS DO PAÍS.**

GOVERNO DE  
**SANTA CATARINA**

SECRETARIA DE ESTADO  
DA SEGURANÇA PÚBLICA

COLEGIADO SUPERIOR DE SEGURANÇA  
PÚBLICA E PERÍCIA OFICIAL

Você precisa saber mais:

[www.sc.gov.br](http://www.sc.gov.br) [facebook.com/governosc](https://facebook.com/governosc)  
[@GovSC](https://twitter.com/GovSC) [@governosc](https://www.instagram.com/governosc)

**INCENTIVO****Produtores rurais de Maravilha recebem recursos**

A Secretaria de Agricultura de Maravilha efetuou mais um repasse de recursos aos produtores rurais. São valores referentes aos programas de incentivo que o município mantém com o setor. Mais de 100 agricultores foram beneficiados neste pagamento com um valor global de aproximadamente R\$ 78 mil. O valor acumulado do ano de 2021 em repas-

ses já chega a R\$ 1 milhão.

Os pagamentos referentes ao programa Bônus Fiscal representam mais de 50% de todo o investimento. Os produtores, no entanto, acessam também os incentivos de programas como silagem ou plantio, instalação de redes de água, internet rural, programa de combate à brucelose e tuberculose entre outros.



Programas de incentivo já ultrapassam R\$ 1 milhão

**AGRICULTURA** Atual período agrícola termina no dia 30 de junho e deve apresentar crescimento no PIB

**Cresol é a instituição que mais opera crédito no Plano Safra**

Somados os repasses foram disponibilizados aproximadamente R\$ 1,2 bilhão a agricultores por meio das linhas de financiamento para custear a produção no país. O montante representa 42% do total aprovado pelo BNDES para a agricultura familiar no atual Plano Safra.

A Cresol foi a instituição que mais operou crédito via BNDES para a agricultura familiar no Plano Safra 2020/2021. A área de operações e canais digitais do Banco Nacional de Desenvolvimento Econômico e Social (BNDES) divulgou o ranking de agentes financeiros, com dados atualizados até o dia 9 de junho – o atual período agrícola termina no dia 30 de junho.

Os números também mostram o poder do agronegócio, que tem apresentado crescimento constante no Produto Interno Bruto (PIB) brasileiro – no primeiro trimestre de 2021 a alta foi de 5,35%. A relação com o setor permite que a Cresol ofereça aos cooperados crédito para



Cresol e BNDES já beneficiaram milhares de cooperados com financiamentos agrícolas

viabilizar todas as etapas da produção, como destaca o vice-presidente da Cresol Confederação, Adriano Michelin. “Mesmo em um cenário de pandemia ao longo da atual safra, sempre conseguimos manter a proximidade e a transparência com nossos cooperados. Temos uma relação de confiança e conhecemos as necessidades para cumprir nosso compromisso de gerar desenvolvimento

aos negócios, às pessoas e às localidades atendidas pelas nossas cooperativas em todo o Brasil”, disse Michelin.

**RELAÇÃO DE DUAS DÉCADAS ACELERA CRESCIMENTO**

A liderança no ranking dos agentes financeiros que repassaram crédito para a agricultura familiar no Plano Safra 2020/2021 faz parte de uma parceria construída há mais de 20 anos. Cresol e BN-

DES já beneficiaram milhares de cooperados com financiamentos agrícolas e também voltados ao público urbano.

Estimular o desenvolvimento para o crescimento das pessoas e dos seus negócios é algo que une as instituições e permite que a Cresol consiga oferecer produtos e soluções para seus quase 645 mil cooperados, atendidos por 637 agências em todo o Brasil.

**AL 2020/2021****Lions Clube Maravilha apresenta balanço das ações do último ano leonístico****CARINE ARENHARDT**

Com cerimônia de troca de diretoria marcada para este sábado (26), o Lions Clube Maravilha está encerrando mais um ano leonístico. A atual diretoria, presidida por Cleusamar Tosetto Preuss, apresentou um balanço das ações realizadas no último ano. Foram gastos mais de R\$ 50 mil em ações em prol da comunidade local.

Entre os gastos está o pagamento de 10 consultas oftalmológicas e 12 óculos, com

um investimento de R\$ 4.510,00. Ajuda para famílias em situação de necessidade ou atingidas por desastres naturais e doação de cestas básicas somaram um valor de R\$ 9.306,97. Ainda se soma nesta ação a doação de cestas básicas em parceria com um empresário, com um valor de 23.872,00, atendendo famílias carentes. Ainda foram investidos R\$ 220,00 na Campanha Covid, com entrega de folders e R\$ 800,00 na Campanha do Meio Ambiente, com com-

pra e plantio de árvores.

O clube também ajudou na Ação Entre Amigos da Apae Marisol com R\$ 100,00, o LEO Clube com compra de lixeira belvedere, investindo R\$ 86,00, ajuda ao Lions LICF Internacional com R\$ 576,00 para a campanha da visão, ajuda ao Hospital São José de Maravilha com R\$ 1.381,70 e ainda a ala de oncologia do Hospital de Chapecó, no valor de R\$ 1.000,00. Para compras ou auxílios na aquisição de produtos ortopédicos foram desti-

nados mais R\$ 9.276,00.

“Vivemos mais um ano atípico. A pandemia nos fez repensar, reavaliar, reorganizar e redefinir caminhos que muitas vezes não eram tão óbvios, mas tudo valeu a pena porque quando se faz com amor há gratidão. Desta forma que expressamos nossos sentimentos de gratidão à comunidade maravilhense, por nos acolher e permitir darmos continuidade a belíssima história do leonismo”, destaca a presidente cleusamar.



Presidente do AL 2020/2021, Cleusamar Tosetto Preuss

**AGRONEGÓCIO** Expectativa de alta colheita deve contribuir para equalizar a alta demanda de alimentos para animais em Santa Catarina

# Na direção do Estado, Maravilha terá boa safra de inverno, diz secretário

DIANA HEINZ

Os produtores catarinenses comemoram a direção positiva dos cereais de inverno nesta safra. O Centro de Socioeconomia e Planejamento Agrícola da Epagri (Epagri/Cepa) estima que a produção da safra de inverno 2021/22 seja positiva em Santa Catarina, com previsão de aumento de produção em todo o Estado. Só o trigo deve ter um aumento de 55% no total produzido. Aveia, cevada, cebola e alho completam o rol das culturas de inverno monitoradas em Santa Catarina, todas com boas expectativas para o próximo ciclo agrícola.

Em Maravilha para o secretário de agricultura, Pedro Gilberto Ioris, a perspectiva é bem positiva e esse ano a produção será o dobro do que foi na última safra. “Serão 1.300 hectares, praticamente o dobro do ano passado e isso acontece pelo bom preço, a previsão climática também é favorável, já que espera frio e pouca chuva”, disse.



Trigo deve ter um aumento de 55% de produção

A expectativa de alta colheita deve contribuir para equalizar a alta demanda de alimentos para animais no Estado. Os bons números apresentados pela Epagri/Cepa são reflexos também da política de fomento à produção de cereais de inverno, implementada pelo governo estadual. Com o projeto, a Secretaria da Agricul-

tura dará uma subvenção de R\$ 250,00 por hectare efetivamente plantado com cereais de inverno, num limite de 10 hectares por produtor. De acordo como o secretário, a proposta estimulou o plantio de 38 mil hectares de cereais de inverno a mais no Estado catarinense, superando a meta, que era de elevar em 20 mil hectares estas áreas.

## GRÃOS

A produção catarinense de trigo deve chegar a 276.158 toneladas na safra 2021/22, um aumento de 55% em relação ao período agrícola anterior, quando o Estado produziu 172.079 toneladas do cereal. A área plantada vai crescer 38%, chegando a 80.585 hectares. A produtividade deve ser 13% maior, al-

cançando o patamar de 3.315 kg/ha em média.

Na safra 2021/22, Santa Catarina deve produzir 53.697 toneladas de aveia, um incremento de 24% em relação ao ciclo agrícola anterior. A expectativa é de que o cereal ocupe 39.377 hectares no Estado, área 13% superior

à ocupada na safra 2020/21. A produtividade média deve crescer 10%, chegando a 1.364 kg/ha. A aveia produzida no território catarinense é toda usada para formação de pastagem de inverno para pecuária de corte e de leite, atividade de importância econômica para o Estado.

“

O cenário é bem convidativo e favorável, com bons preços e condição climática ideal para os cereais plantados, com pouca chuva e temperaturas baixas. Esperamos um resultado maior do que no último ano,

disse Pedro Gilberto Ioris.

”



Secretário da Agricultura Pedro Gilberto Ioris

## RECURSOS

# Prefeitura de Maravilha formaliza repasse de recursos para a ONG Ame Bicho

O diretor do Meio-Ambiente e Bem Estar Animal, Eder Moraes, e a presidente da ONG Ame Bicho, Joice Watte Keller, assinaram nesta sexta-feira, 25 de junho, o termo de fomento que garante o repasse de R\$ 5 mil mensais para auxiliar as voluntárias nas despesas de manutenção e atendimento aos animais sob a tutela da ONG. O primeiro pagamento está previsto para os próximos dias. O diretor Eder Moraes destacou que pela primeira vez a administração municipal formaliza um repasse permanente de

recursos para a ONG e que estão sendo programadas pelo setor novas ações para auxiliar no combate aos maus-tratos e também na questão do controle de natalidade. Eder também lembra que não existia um setor específico para tratar do tema na estrutura administrativa. São duas medidas inéditas, disse Eder que também lembra que a licitação para novas castrações já foi realizada e que deverá ter nova etapa de procedimentos em breve.

A ONG faz um trabalho que só é necessário devido à irrespon-



Termo de fomento que garante o repasse de R\$ 5 mil mensais a entidade

sabilidade de muitas pessoas que maltratam e abandonam

animais, disse Eder. Enquanto outros voluntários da comu-

nidade auxiliam com doações, se envolvendo nas promoções,

auxiliando com o que podem para combater esses malfeitos, a outra parcela segue cometendo abusos e crimes contra os animais. “Por isso pretendemos também trabalhar com a conscientização além do auxílio financeiro”, concluiu. O município também aguarda que seja repassado um recurso de emenda parlamentar viabilizado pelo vereador Sérgio Bourscheid para aquisição de uma área de terra onde será construído um abrigo. O vereador acompanhou a assinatura do termo de fomento.

## AURIVERDE

# Planejamento estratégico é tema de reunião

A equipe gerencial e diretoria da Cooperativa Regional Auriverde se reuniram de forma on-line no último dia 18, para realizar a reunião mensal do planejamento estratégico. O objetivo principal foi mostrar o resultado, as metas e os planos de ação relacionados a todos os setores da Auriverde.

Conforme os presidentes, Cláudio Post, sem a possibilidade de nos reunir pessoalmente as reuniões permanecem no formato on-line, não prejudicando os trabalhos que estão sendo realizados com as equipes. “Todas as equipes estão de parabéns pelo empenho e dedicação”, frisou ele.

## CUNHA PORÃ

# Concurso de ajardinamento está com as inscrições abertas

A Prefeitura de Cunha Porã, através da Secretaria da Agricultura, com apoio da SMA/Epagri, informa que estão abertas as inscrições para o concurso de Ajardinamento Rural e Urbano.

O concurso tem por objetivo incentivar e valorizar o cuidado dos munícipes com suas áreas de jardins. As modalidades são: Jardim Residencial Urbano, Jardim Residencial Rural, Jardim Escolar, Jardim Empresarial, Jardim Especial (manutenção pe-

riódica): Praças Públicas, Jardim Igrejas, Clubes de Mães, Esporte, Sítio, Parque, Ginásio e CTG.

As inscrições são gratuitas e podem ser feitas na Epagri ou pelo site da Prefeitura de Cunha Porã.

### PREMIAÇÃO

Os 1º e 2º lugares em cada modalidade receberão uma viagem a Gramado, Canela e Nova Petrópolis (RS), e os 3º e 4º colocados de cada modalidade uma viagem a Ametista do Sul (RS).



Intuito é incentivar o cuidado e embelezamento dos jardins

## CUIDADO

# Unidade Básica de Saúde entrega cortadores de comprimidos

A equipe de saúde de São Miguel da Boa Vista preocupada com a qualidade de vida dos usuários de medicamentos e em especial aos pacientes que precisam cortar os seus comprimidos para tomar a dose recomendada pelos

médicos efetuará a entrega de cortadores de comprimidos. O objetivo é para facilitar a tomada da dose correta, sem gerar a desintegração do comprimido, gerando menos desperdício e fomentando o uso racional de medicamentos.



Cortadores estão sendo distribuídos aos pacientes

## MUNICÍPIOS

**DOAÇÃO** Aquisição dos calçados foi viabilizada com recursos próprios, que contemplou florsertanenses com vulnerabilidade social

# Lions Clube entrega 40 pares de calçados para crianças

Dentre os propósitos do Lions Clube, destaca-se a atuação de seus membros para atender causas humanitárias, promovendo trabalhos que visem o bem estar da comunidade. É nesse sentido que o núcleo de Flor do Sertão atua, desde sua criação, em 24 de junho de 2019. Prestes há completar dois anos e com 10 companheiras participantes, mais uma ação foi realizada, atendendo dezenas de crianças do município.

Segundo a presidente Sirlane Palinski, à frente do núcleo desde sua fundação, foram adquiridos aproximadamente 40 pares de calçados e doados para crianças florsertanenses com vulnerabilidade social. A aquisição dos calçados foi viabilizada com recursos do próprio, que tem dentre suas fontes de recursos um projeto de reciclagem. “Toda boa ação precisa impactar positivamente nas pessoas, em particular, e na comunidade, de forma geral, e a reciclagem faz isso, além de nos possibilitar algum recurso que viabiliza outras ações, como essa aquisição



Companheiros do clube fizeram a entrega dos calçados

de calçados”, destaca Sirlane, que deixará a presidência no próximo dia 03 de julho.

Nestes dois anos, o núcleo realizou diversas ações no município, bem como serviços em parceria: promoveu a campanha de agasalho; viabilizou e repassou à Secretaria de Saúde 300 armações de óculos para contemplar a população mais carente; viabilizou 500 máscaras

(Covid-19), repassando 300 para o Centro Educacional e 200 para a Secretaria de Saúde; adquiriu e distribuiu cestas básicas para famílias carentes; enviou auxílio ao município de Descanso, por ocasião do tornado; adquiriu e viabilizou cadeiras de rodas, colete cervical e bota ortopédica.

Adimara Willinghöfer, próxima a assumir a presidência

do núcleo, explica que o foco de atuação são as pessoas e famílias em situação de vulnerabilidade. “Somos um clube de serviço, cujo propósito é servir a comunidade, através de ações concretas e pontuais, sempre com base no companheirismo e no espírito de solidariedade; é uma forma de dar uma contribuição para tornar o mundo melhor”, destaca ela.

## FLOR DO SERTÃO

# Pesqueiro do Paulista fará parte do roteiro Velho Oeste

Um roteiro com mais de 300 quilômetros e uma diversidade de atrativos turísticos para encantar os amantes do cicloturismo, abrangendo mais de 10 municípios da região. Esse é o resultado de um projeto inovador, realizado pela Universidade do Estado de Santa Catarina em parceria com a Assembleia Legislativa do Estado, municípios da região e empreendedores. Após visitar alguns dos empreendimentos parceiros, em outros municípios, no dia 18, foi a vez de conhecer o Pesqueiro do Paulista, em Flor do Sertão, que fará parte do roteiro Velho Oeste.

A comitiva que esteve no município contou com a presença do deputado estadual e presidente da Alesc, Mauro de Nadal, do reitor da Udesc, Dil-



Lideranças estaduais, regionais e locais visitaram o local na sexta-feira (18)

mar Barreta, do Pró Reitor de Extensão da Udesc, Mayco Moraes Nunes, da professora Kiciosan Galli e diversos assessores das autoridades. Do município, além dos proprietários do Pesqueiro do Paulista, acompanharam a comitiva o prefeito Sidnei José Willinghöfer, o presidente da Câmara de Vereadores, Leonir Pelison, e Jo-

vir Zanuzzo, chefe de gabinete e responsável pelo Turismo.

Na ocasião, o proprietário Juarez Mora conduziu os visitantes pela área do Pesqueiro, que vem ganhando visibilidade na região por ser um atrativo diferenciado. Com diversos planos em curso, revelou seu propósito de ampliar a gama de atrações, além da pesca esporti-

va, contemplando passeios, restaurante, local para acampar, dentre outras opções que farão os ciclistas não querer sair do local. Também fazem parte do projeto alunos da graduação de Administração Pública EaD da Udesc ESAG, em parceria com a UAB/Capes, que estão fazendo seus trabalhos de conclusão de curso no Circuito Velho Oeste.

## MUNICÍPIOS

**BOM JESUS DO OESTE** Principais demandas do município para os próximos quatro anos de cada setor foram planejadas durante o encontro

## Planejamento Plurianual e priorização dos trabalhos foram elaborados

Na tarde de quinta-feira (24), o responsável pela gerência regional da Epagri de Palmitos, Celso Bach e a equipe do escritório municipal de Bom Jesus do Oeste realizaram no auditório da Câmara de Vereadores a oficina de consulta à sociedade. O objetivo da oficina foi construir contribuições essenciais para o Planejamento Plurianual e priorização dos trabalhos da Epagri.

O planejamento foi realizado de forma democrática e participativa, com a presença de agricultores e lideranças, para definir em conjunto as principais frentes de trabalho para o município. A Epagri tem pautado seus trabalhos em um Planejamento Plurianual (PPA), para



Agricultores e lideranças participaram do encontro na Câmara de Vereadores

um período de quatro anos e neste mês de junho todos os escritórios municipais da Epagri do Estado estão elaborando o PPA, priorizando ações para serem desenvolvidas no período de 2022-2025. As ações que serão priorizadas englobam a área social, ambiental e econômica.

Segundo as extensionistas

responsáveis pela Epagri, Adriane Menin e Bruna Bastos, para a elaboração do planejamento de trabalho foi realizado um questionário de forma online para agricultores e entidades do município, visando o levantamento das principais demandas de trabalho. No final da reunião foi feita a junção das principais de-

mandas levantadas pelos questionários online e pelo público presente, e foram priorizadas as três mais importantes de cada área de atuação (social, ambiental e econômico), a partir destas será elaborado o PPA 2022-2025 da Epagri de Bom Jesus do Oeste.

O prefeito Airton Antônio Reinehr esteve presente no encontro e elogiou os trabalhos desenvolvidos pela Epagri e reforçou a importância desta oficina a qual visa verificar as principais demandas e necessidades dos agricultores. Ele abordou sobre a importância do fortalecimento entre o Poder Executivo e a Epagri, para fortalecer os pequenos e médios agricultores, além de debater projetos de trabalho em conjunto para os próximos anos.

## CUNHA PORÃ

### Começa o trabalho de perfuração de poço artesiano da Casan

A administração de Cunha Porã, em parceria com a Companhia Catarinense de Águas e Saneamento (Casan), iniciou na segunda-feira (21) trabalhos de perfuração do poço artesiano no município. O objetivo é sanar a falta de abastecimento que ainda é preocupante na comunidade.

Conforme a prefeita Luiza Varcarin, esses trabalhos só foram possíveis graças à demanda atendida após sua ida à capital do Es-

tado no mês de maio. Na viagem, Luzia participou de audiência com a presidente da Casan, Roberta Maas dos Anjos. "A administração está trabalhando para resolver as necessidades dos municípios, e a falta de água já vinha sendo um problema de anos, por isso os atuais planejamentos estão focados na resolução dessas demandas. A abertura deste poço é um marco para a melhoria do abastecimento do nosso município", destaca Luzia.



Equipe trabalhou na perfuração do poço nesta semana

## AGRICULTURA

### Epagri e entidades debatem a continuidade de atividades com jovens

A administração de Cunha Porã através da Secretaria de Agricultura, em parceria com a Empresa de Pesquisa Agropecuária e Extensão Rural (Epagri) realizou no último dia 15, uma reunião para debater sobre a continuidade das atividades coletivas com jovens do município. Participaram do encontro representantes de várias entidades tais como do Sindicato de Trabalhadores Rurais, Auriverde, Cidasc, Sicoob, Banco do Brasil e Sicredi.

O projeto está em anda-



Atividades que serão trabalhadas neste ano são sobre bovinocultura

mento desde 2018 e, em sua primeira edição, contou com 34 jovens entre 16 e 29 anos. O tema definido para as atividades deste ano é bovinocultura de leite a base de pastagens perenes de verão, que é

a área que abrange agricultores de pequeno e grande porte.

As atividades com os jovens serão abordadas em várias etapas, sendo que a primeira etapa será ministrada pelo coordenador da UGT-9,

o engenheiro agrônomo, Jean Pierre Pilger com o tema: Proposta da Epagri para Produção de Leite no Estado de Santa Catarina pela manhã, e no período da tarde haverá excursão à Unidade de Referência Técnica da Epagri na propriedade de Udo Egon Kütner, na Linha São Domingos.

Interessados podem realizar inscrição através do telefone: 3462-4134 com Judite ou Cleide, 3462-4135 com Gilberto, 3462-4136 com Vladimir ou comparecer a Epagri junto à prefeitura.

## EDUCAÇÃO

### Professores e pais conversam sobre andamento do ensino

Na manhã de segunda-feira (21), foi realizado um momento para conversar com os pais ou responsáveis dos alunos do pré-escolar do Núcleo Escolar Professora Maria Olinda Hermann de Iraceminha. Na oportunidade foi abordado sobre o andamento do processo ensino aprendi-

zagem de cada criança. Conforme a direção da escola, a relação entre família e escola contribui com o ambiente de aprendizado e também quando a família e a escola estabelecem uma boa relação, dialogam e compartilham responsabilidades, os professores percebem uma melhora no comportamento dos alunos, assim facilitando a aprendizagem. E foi neste momento que as professora

titulares e de disciplinas receberam cada um respeitando o distanciamento, uso de máscara, uso de álcool gel e atenderam individualmente um responsável de cada família.

De acordo com as professoras responsáveis pelas turmas: Ivana Becker, Vanessa Rauber, Marlei Tumelero, Luciane Filipin, Liziane da Rosa, Margarete Wojnisk e estagiária Janaína Ferrarez, a participação da família no ambiente educacional é um processo de mão dupla, pois tanto a escola como a família deve dialogar sobre o processo ensino-aprendizagem dos estudantes. Para essa relação acontecer é preciso que haja envolvimento, participação e cooperação de ambas as partes.



Educadoras atenderam individualmente os responsáveis pelos alunos

## IRACEMINHA

### Educandário faz troca de diretoria e entrega de boletins

Ocorreu na segunda-feira (21), a troca de nova diretoria e entrega de boletins no Núcleo Escolar Professora Maria Olinda Hermann, de Iraceminha. Inicialmente o secretário de Educação Jair Valcarenghi abordou sobre o uniforme escolar que será oferecido para todas as crianças da

rede municipal de ensino.

Em seguida ocorreu a troca de diretoria onde a presidente Daniela Tedesco Tescchio repassou o cargo para Jair Ferreira. Daniela agradeceu a oportunidade de estar à frente dos trabalhos por dois anos. Para encerrar foi realizado a entrega do boletim escolar do primeiro trimestre.



Novos membros foram empossados durante reunião

# Reforma da Previdência domina agenda política e promete economia bilionária

**Cálculo atuarial estima redução do déficit em R\$ 39 bilhões. Executivo projeta aprovação tranquila na Alesc, mas com desgaste político**

Há pelo menos 15 dias o governo do Estado de Santa Catarina realiza rodadas de reuniões com políticos, lideranças empresariais do setor produtivo e da mídia, e jornalistas a fim de apresentar os números que embasam a proposta de reforma da Previdência estadual. A agenda tem sido extensa, muitas vezes com a presença do próprio governador Carlos Moisés da Silva, mas que conta principalmente com o chefe da Casa Civil, Eron Giordani, e o presidente do Instituto de Previdência de SC (Iprev/SC), Marcelo Panosso Mendonça. O Executivo está "preparando o terreno" e tentando reduzir os efeitos políticos da medida.

Entre os números apresentados, o destaque é



VICENTE SCHMITT/AGÊNCIA AL

**Governo apresenta dados na presidência da Alesc**

a estimativa de redução do déficit atuarial dos servidores, que chegaria a R\$ 39 bilhões. Outro dado que chama a atenção são os R\$ 22 bilhões que o tesouro deve deixar de aportar à Previdência pelos próximos 20 anos. Isso dá uma economia de pouco mais de R\$ 1 bilhão por ano, em média, de recursos não carimbados, e que estão sendo prometidos para

obras de infraestrutura.

Mas a reforma não resolverá todos os problemas, já que hoje a Fazenda estadual repassa R\$ 5 bilhões por ano para cobrir o rombo. A projeção é de que o texto original do governo, que ainda pode ser desidratado na Assembleia Legislativa de SC (Alesc), "solucione" 26% desse déficit. Além disso, a proposta não mexe no sistema de proteção

## A BASE DA REFORMA EM SETE PONTOS

- Fixação de idade mínima para aposentadoria;
- Ampliação da taxa-ção de inativos para faixas de renda mais baixas;
- Endurecimento de regras de transição e criação de "pedágios";

- Mudança do cálculo para benefícios de aposentadorias;
- Mudança do cálculo para benefícios de pensões;
- Aumento do tempo de contribuição;
- Aplicação de alíquotas extraordinárias.

social dos militares, que está regrado por legislação federal e corresponde a 25% do déficit anual, e nem considera uma série de reajustes que serão concedidos a partir de 2022.

Moisés disse que a proposta é a "cereja do bolo" entre as suas medidas de cortes de gastos, mas admite que será necessária uma nova reforma daqui a alguns anos, assim como

é agora. A última grande alteração na Previdência estadual ocorreu em 2015.

### Tramitação

Na Alesc, onde o projeto será discutido, há um clima favorável de aprovação. O principal argumento entre os parlamentares que manifestaram apoio à medida é fazer espaço no orçamento para obras de infraestrutura de transportes e para a agricultura,

mas ainda há muita cautela e espera para ver o texto. O presidente da Casa, Mauro de Nadal (MDB), atua para fazer a proposta caminhar o mais rápido possível.

Pelo lado do governo, há um temor pelo desgaste político frente a diversas categorias do funcionalismo. Moisés tem dito em reuniões que o Executivo tem "coragem" ao propor a reforma e "vai arcar com o ônus de impopularidade" num gesto de "responsabilidade com as futuras gerações". A articulação política do governo afirma que o texto deve ter apoio inclusive entre parlamentares de oposição e fala em mais de 30 votos entre os 40 deputados. Para passar as mudanças constitucionais, são necessários pelo menos 24 votos.

## FIESC NOTÍCIAS



### Novo Guia da Indústria tem 22 milhões de registros

O Centro das Indústrias do Estado de SC (CIESC), entidade da FIESC, lançou o novo Guia da Indústria, ferramenta digital que reúne informações detalhadas de indústrias e fornecedores de SC e do Brasil. São 22 milhões de registros e a possibilidade de consultar dados para prospecção de negócios e fazer filtros por localização, porte da empresa e produtos, por exemplo.

O Guia oferece três modalidades de serviços. A primeira modalidade é a Empresas do Brasil. Este acesso permite consultar os 22 milhões de registros e fazer os filtros. A segunda opção é usar a assistente virtual Lídia, que aprende com as buscas dos usuários. Ela foi desenvolvida para rodar dentro do Telegram,



para uso por meio do celular. A terceira modalidade é a Sales Discovery. Trata-se de uma consultoria de inteligência de mercado em que é possível fazer o mapeamento do perfil da sua base de clientes e encontrar outras empresas similares em todo o Brasil.

Para conhecer mais sobre o serviço acesse: [www.fiesc.com.br/guia](http://www.fiesc.com.br/guia).

## Facisc completa 50 anos de história

A Federação das Associações Empresariais de SC (Facisc) completa nesta semana 50 anos de fundação. As comemorações incluem a publicação de um livro contando histórias da entidade e a retomada dos trabalhos do Voz Única, iniciativa que faz um diagnóstico das principais demandas



DIVULGAÇÃO

catarinenses. A Federação está presente em 220 dos 295 municípios de Santa Catarina, informa o presidente da entidade, Sérgio

Rodrigues Alves. Em meio ao aniversário, o dirigente chama a atenção para dois aspectos: a necessidade de conscientização coletiva para manter os cuidados contra o Coronavírus e vencer a pandemia, e o apoio à reforma da Previdência estadual. "É um ato de responsabilidade", afirma.

## Sinal de recuperação

Pesquisa da Fecomércio/SC revelou que no Dia dos Namorados de 2021 o ticket médio de gasto foi de R\$ 204,99. Este resultado é 10,5% maior do que o observado no ano passado. Movimento semelhante também foi registrado na percepção da variação do faturamento em relação ao ano anterior, com aumento de 11,7%. Esses resultados reforçam o sinal de recuperação das atividades econômicas, diz a entidade.



DIVULGAÇÃO



# LUTO Alexandre Dondoefer atuou muitos anos como comerciante e também foi sócio fundador do Hospital São José

## Maravilha se despede de mais um pioneiro

### FRANCIELE BORGES

Faleceu na segunda-feira (21), Alexandre Dondoefer, aos 92 anos. Ele foi um dos pioneiros do município de Maravilha e sócio fundador do Hospital São José. Ele deixou enlutados a esposa Rosena, sete filhos (Neli - in memoriam, Nelsi, Nilvo, Nildon, Nilva, Nisete e Nívea e ainda criaram como filha a neta Dayane), 20 netos e nove bisnetos.

Dondoefer iniciou sua carreira profissional muito jovem como sapateiro em

São Carlos, depois se mudou para Cunha Porã, onde aos 24 anos, conheceu e casou com sua esposa Rosena Wassmuth Dondoefer em 13 de junho de 1953. No mesmo ano mudou-se para Maravilha, onde inicialmente instalou moradia na Avenida Sul Brasil, mesmo lugar onde mantinha o comércio e exercia sua profissão de sapateiro, o que o fez durante mais de 10 anos.

Após anos como sapateiro, abriu comércio de secos e molhados, onde também realizava compra e venda de milho, feijão,



Alexandre deixou enlutado a esposa, filhos, netos, bisnetos e a comunidade maravilhense

fumo, soja e após comércio em geral, além de caça e pesca. Em 1960, deu início a construção do primeiro edifício em alvenaria da cidade, deixando assim registrada sua marca na história do município de Maravilha. Nesse edifício localizado na esquina da Avenida Araucária com a Rua Nidolfo Carlos Mattje, onde posteriormente passou a residir, até hoje permanece seu legado. Na mesma época, iniciou a construção do edifício Dondoefer, também na Avenida Araucária, ao lado da primeira edificação.

Dondoefer sempre foi trabalhador, inclusive em prol do município que ajudou a construir com muita garra e amor, colaborando sempre no que podia, inclusive como sócio fundador do Hospital São José. Também por muitos anos participou do Clube de Idosos Pioneiro, integrando o Coral de idosos do clube, bem como o grupo de dança, e devido ao reconhecimento pelo seu amor e dedicação exerceu por muitos anos sua direção como presidente, reeleito mais de uma vez.

## OBITUÁRIO



### JOANNE LINVILLE

A atriz Joanne Linville morreu no dia 20 de junho, aos 93 anos. Ela ficou conhecida por atuar em Star Trek, mas foi também uma presença constante na televisão dos anos 1950 aos anos 1980, aparecendo em mais de 100 filmes e programas.

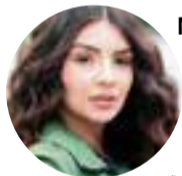

### MABEL CALZOLARI

A atriz Mabel Calzolari morreu no dia 22 de junho, aos 21 anos, vítima de uma doença rara chamada aracnoidite (inflamação que ocorre em uma das membranas que circundam os nervos da medula espinhal). Ela fez algumas participações na novela Orgulho e Paixão, em 2018.



### CHICO TELLO

O jornalista Claudiomiro Henrique Vieira, conhecido como Chico Tello, morreu no dia 22 de junho, aos 43 anos, vítima de covid-19. Ele era o apresentador do Balanço Geral da TV Cidade.

### ALCIDES VANSO

Faleceu no dia 16 de junho, no Hospital Regional de São Miguel do Oeste, aos 66 anos. Seu corpo foi velado na Igreja Católica do Bairro São Luiz e sepultado no Cemitério do Bairro Santa Rita, em São Miguel do Oeste.

### AURO ALVES DIAS

Faleceu no dia 16 de junho, no Hospital Regional de Chapecó, aos 79 anos. Seu corpo foi sepultado no cemitério municipal de Anchieta.

### DIRCEU LUIZ SCALCO

Faleceu no dia 18 de junho, no Hospital Regional de São Miguel do Oeste, aos 58 anos. Seu corpo foi velado na Casa Mortuária de Guaraciaba e sepultado no cemitério municipal de Guaraciaba.

### MARCO ANTONIO KLEIN

Faleceu no dia 20 de junho, no Hospital Regional de São Miguel do Oeste, aos 54 anos. Seu corpo foi

velado na Casa Mortuária de Guaraciaba e sepultado no cemitério municipal de Guaraciaba.

### JUCEMAR GIACOMELLI

Faleceu no dia 20 de junho, no Hospital São José de Maravilha, aos 51 anos. Seu corpo foi velado na Capela Mortuária de Maravilha e sepultado no cemitério municipal de Maravilha.

### CARMELINA BASSANI

Faleceu no dia 20 de junho, em sua residência, aos 94 anos. Seu corpo foi velado no cemitério municipal de Maravilha.

### MARIA OTILIA VELOSO

Faleceu no dia 20 de junho, em sua residência, aos 78 anos. Seu corpo foi sepultado no cemitério municipal de Maravilha.

### PAULINHO BISCHOFF

Faleceu no dia 21 de junho, no Hospital São José de Maravilha, aos 48 anos. Seu corpo foi velado na Igreja Assembleia de Deus de Maravilha e sepultado no cemitério municipal de Maravilha.

### VALDIR DA SILVA LOPES

Faleceu no dia 22 de junho, em sua residência, aos 54 anos. Seu corpo foi velado na Igreja Católica do Bairro Agostini em São Miguel do Oeste, rumando logo após para o crematório Jardim das Oliveiras.

### ANITA GLIENKE

Faleceu no dia 22 de junho, no Hospital São José de Maravilha, aos 80 anos. Seu corpo foi velado no Salão de Idosos Estrela de São Miguel da Boa Vista e sepultado no cemitério de São Miguel da Boa Vista.

### JAIR GUILHERME STUANI

Faleceu no dia 22 de junho, no Hospital Regional de São Miguel do Oeste, aos 48 anos. Seu corpo foi velado na Igreja Católica da Linha Daltro Filho, em Guaraciaba, e sepultado no cemitério da comunidade.

### CHRISTINA FERREIRA COELHO

Faleceu no dia 22 de junho, em sua residência, aos 85 anos. Seu corpo foi velado na Capela Mortuária de Maravilha e sepultado no cemitério municipal de Maravilha.

### DEONEIDE BENDER

Faleceu no dia 23 de junho, no Hospital Regional de São Miguel do Oeste, aos 73 anos. Seu corpo foi velado na Capela Mortuária de Anchieta e sepultado no cemitério municipal de Anchieta.

### IVO ALBATO TREVISAN

Faleceu no dia 23 de junho, no Hospital São Paulo de Xanxerê, aos 74 anos. Seu corpo foi velado na Igreja Católica da Linha Campinas e sepultado no cemitério municipal de Descanso.

### ADELAR PEDROTTI

Faleceu no dia 24 de junho, no Hospital São José de Maravilha, aos 47 anos. Seu corpo foi velado na Capela Mortuária de São Miguel da Boa Vista e sepultado no cemitério municipal de São Miguel da Boa Vista.

### VALDIR GERALDO SCHROEDER

Faleceu no dia 23 de junho, no Hospital São Paulo de Xanxerê, aos 53 anos. Seu corpo foi velado na Capela Mortuária em anexo a Funerária Iporã e sepultado no cemitério católico de Iporã do Oeste.



### DJALMA DIAS

O cantor Djalma Dias morreu no dia 24 de junho, aos 83 anos. Ele iniciou a carreira na década de 1960, mas viveu o apogeu artístico na

primeira metade dos anos 1970, com voz recorrente em trilhas de novelas da TV Globo. Ficou mais conhecido ao lançar Djavan como compositor, em 1973.

### ALFREDO FRANCISCO CHIES

Faleceu no dia 24 de junho, no Hospital Regional de São Miguel do Oeste, aos 70 anos. Seu corpo foi velado na Capela do Memorial Jardim dos Ipês em São Miguel do Oeste e sepultado no Cemitério Jardim dos Ipês.

### GILMAR VON BORSTEL

Faleceu no dia 24 de junho, no Hospital Regional Terezinha Gaio Basso em São Miguel do Oeste, aos 55 anos. Seu corpo foi velado na Capela Mortuária Municipal de Maravilha e sepultado no cemitério municipal de Maravilha.

### JOLCIR FANTIN

Faleceu no dia 24 de junho, no Hospital São José, aos 54 anos. Seu corpo foi velado na Igreja Sagrada Família do Bairro Floresta e sepultado no cemitério municipal de Maravilha.

### IVANETE NUNES BIANCHI

Faleceu no dia 24 de junho, no Hospital Regional de Chapecó, aos 39 anos. Seu corpo foi velado na Capela Mortuária Municipal de Maravilha e sepultado no cemitério municipal de Maravilha.





## TRÂNSITO E VOCÊ

por **ALYSON HENRIQUE BECKER**

Soldado PM lotado no posto 12 da 3ª Companhia de Polícia Militar Rodoviária

### ORIENTAÇÕES AO USO DO TACÓGRAFO

Essa semana nossa orientação continua com os motoristas de veículos que possuem o equipamento registrador instantâneo inalterável de velocidade e tempo, o conhecido tacógrafo.

É importante que os condutores de veículos que possuem o tacógrafo observem a aferição do equipamento.

Nas fiscalizações de trânsito o agente verificará se o registrador instantâneo e inalterável de velocidade e tempo está aprovado na verificação metrológica realizada pelo Instituto Nacional de Metrologia, Qualidade e Tecnologia (INMETRO) ou entidade credenciada, conforme resolução 406/12 do CONTRAN.

O agente de trânsito fiscalizará a comprovação da aferição do tacógrafo através do próprio site do INMETRO ou por meio da via original ou cópia autenticada do certificado de verificação metrológica de posse do motorista.

Caso não tiver seu equipamento aferido pelo INMETRO, incorrerá na infração de trânsito do artigo 230, inciso X do CTB, infração de natureza grave, cuja multa é no valor de R\$ 195,23, e medida administrativa de retenção do veículo para regularização.

Ainda, nas fiscalizações o agente de trânsito verificará se o disco do tacógrafo encontra-se em seu correto preenchimento, sob pena de infração de trânsito.

Importante é registrar que o disco do tacógrafo deve conter, ou seja, de preenchimento obrigatório: a) Identificação dos motoristas, preferencialmente colocando-se os nomes; b) Identificador do veículo, preferencialmente colocando-se a placa; c) data de colocação do disco.

Caso o condutor não preencher corretamente o disco do tacógrafo, estará incorrendo na infração de trânsito do artigo 230, inciso XIV do CTB, infração de natureza grave, cuja multa é no valor de R\$ 195,23, e medida administrativa de retenção do veículo para regularização.

*Tenham todos uma boa semana.*

## BOMBEIROS

### Homem é levado ao hospital após ser agredido pela companheira

Um homem foi agredido fisicamente pela companheira após um desentendimento na madrugada de ontem (25) em Maravilha. O caso foi atendido pelo Corpo de Bombeiros.

O homem foi encontrado sentado na rua, vestindo apenas uma calça e com muito frio. A equipe fez o isolamento térmico e observou lesões no tórax, rosto e pernas. Após atendimento, a vítima foi encaminhada para o Hospital São José.

## COTIDIANO

**TRÁFICO** Droga foi recolhida pela polícia e motorista preso

# Operação apreende R\$ 2 milhões em cocaína no município de Cunha Porã

A Polícia Rodoviária Federal (PRF), em uma ação conjunta com a Polícia Civil, através da Divisão de Investigação Criminal (DIC) de São Miguel de Oeste, delegacia de Polícia da Comarca de Maravilha e policiais civis da Operação Hórus, realizaram na segunda-feira (21) uma grande apreensão de cocaína no município de Cunha Porã. A equipe fez a abordagem de um veículo Parati, emplacado em Guaíra, no Paraná.

Conforme a polícia, o



Cão Bili auxiliou na localização da droga escondida do veículo

carro era conduzido por um homem de 48 anos, que se

mostrou extremamente nervoso, apresentando versões

contraditórias sobre os motivos da viagem.

Em fiscalização com o cão de faro, Bili, foi localizado no assoalho do porta-malas um compartimento escondido com 44 quilos de cocaína. A droga foi avaliada em valor do mercado em R\$ 2 milhões.

O motorista informou que pegou o veículo com a droga na cidade de Campo Grande-MS e levaria até Santa Maria-RS. Ele revelou que receberia R\$ 5 mil pelo transporte da droga.



PRF e Polícia Civil flagrou carregamento durante operação no município



Os 44 quilos de cocaína foram recolhidos pela equipe de segurança

## TRAGÉDIA

### Duas pessoas morrem atropeladas por caminhão na SC-161

Dois homens morreram atropelados por volta de 22 horas de quarta-feira (23) na SC-161, no município de Anchieta. Eles foram atingi-

dos por um caminhão. Os dois chegaram sem vida ao hospital de Anchieta. Eles eram moradores do município. O motorista do veículo seguia sentido Campo Erê para Anchieta.

De acordo com os bombeiros, o homem de 52 anos estava ainda na pista respirando, sinais vitais alterados, com suspeita de traumatismo crânio cefálico, suspeita de hemorragia interna, escoriações nos braços e rosto.

A segunda vítima, outro homem de 38 anos, foi encontrado cerca de quatro metros longe do acidente. Ele caiu em um barranco, estava com sinais vitais fracos, com suspeita de hemorragia interna e suspeita de trauma de tórax.



Polícia vai investigar a dinâmica do acidente envolvendo as duas mortes e o caminhão

## ESPORTE

**SÉRIE OURO** Jogo foi no ginásio do Joni Gol em São Miguel do Oeste com portões fechados

# MH Futsal vence mais um amistoso preparatório

Na tarde de sábado (19), o time do MHFutsal/SEJL/Acema, de Maravilha comandado pelo técnico Beni de Lima, realizou mais um amistoso. Desta vez foi em São Mi-

guel do Oeste contra o time da casa. As duas equipes se prepararam para a Liga Catarinense de Futsal. Os migueloestinos neste ano disputam a Série Bronze, já os maravilhenses a

Série Ouro.

No primeiro tempo Maravilha abriu 2 a 0 e na etapa final a equipe fez mais 4 gols. O São Miguel Futsal começou a reação e quase empatou. Os

donos da casa começaram a reação com Bedin e faltando poucos segundos para finalizar a partida fizeram o quinto gol de tiro livre. No fim, placar de 6 a 5 para Maravilha.



Dia 3 de Julho começa a Liga Catarinense de Futsal

## FEMININO

## Campeonato estadual de futsal feminino começa em agosto

Cinco equipes vão disputar o título do Estadual Liga Catarinense de Futsal - Feminino em 2021. Além dos atuais campeão e vice em 2020, mais três equipes

confirmaram participação.

Coradi Xanxerê, CRE Xaxiense e Estrela de Monte Castelo também confirmaram participação nesta temporada. A competição

acontecerá em turno único classificando os quatro melhores para as semifinais. Com início em 7 de agosto, a campeã estadual vai ao Brasileiro de Clubes em 2022.

### Confira os jogos da primeira rodada:

CRE Xaxiense x Serra Alta  
Coradi Xanxerê x Seara Futsal

## COPA

## Definido as chaves e confrontos da Copa Catarinense

A Liga Catarinense de Futsal definiu na noite de quarta-feira (23) as chaves e confrontos da Copa Catarinense 2021. A competição neste ano reunirá os integrantes da Série Ouro e servirá de complemento de calendário. Ao todo, 11 equipes participam da competição.

As rodadas vão acontecer na última semana de cada mês.

**As chaves ficaram**

### assim definidas:

#### Chave A

Rio do Sul Futsal  
ADAF Saudades  
AAPF Palmitos  
CRE Xaxiense

#### Chave B

Chapecoense  
ADX Xanxerê  
AD Cunha Porã  
AGN Capinzal

#### Chave C

Pinhalense

Maravilha Futsal  
AFC Catanduvas

### FORMA DE DISPUTA

Onze equipes participam da competição divididas em três chaves com turno único. O primeiro de cada chave, mais o melhor segundo colocado pelo índice técnico passam as semifinais. O campeão da Copa Catarinense enfrenta o campeão da Copa LCF na Supercopa 2022.



## ONEIDE BEHLING

### CHAPE 1 X 2 INTER

Diego Aguirre é conhecido por montar suas equipes com a marcação alta, com pressão na saída de bola adversária para forçar o erro e tentar recuperar a posse de bola próximo à área. Desarmar e já criando chances de gol. Inter voltou a estar mais leve em campo. Tabelas aconteceram, toques de primeira, movimentações interessantes. Placar poderia ter sido maior, colorado perdeu muitos gols. Antigos defeitos de finalização apareceram em Chapecó. Além da preocupante bola alta. Chape levantava a bola e ninguém do Inter sabia o que fazer. Outro ponto bem preocupante é a preparação física. No segundo tempo o time cansou de novo.



### VÁRZEA

No final da partida o atacante Bruno Silva da Chape protagonizou um lance de várzea. Agrediu o Peglow e o Caio Vidal por uma bobagem. Uma bola que eles jogaram pra longe para atrasar a cobrança do lateral. Bruno Silva deverá ser punido pelo STJD. Agrediu duas vezes. Descontrole total! Chapecoense até tem mostrado evolução sob o comando do técnico Jair Ventura, mas ainda não é uma equipe confiável.

### GRÊMIO 2 X 2 SANTOS

Grêmio vive um péssimo momento neste início de Brasileiro. Perdeu três e empatou uma partida. Não se mostrou superior diante de adversários de menor investimento financeiro. Não conseguiu imprimir um bom ritmo de jogo, e mereceu ter tropeçado em todos eles. Grêmio tem dificuldades na hora de ultrapassar as linhas de marcação adversárias e está ficando com a posse de bola mais no meio-campo sem produzir quase nada.



### DEMOROU

Um dos piores erros que um técnico de futebol pode cometer aconteceu com Tiago Nunes. Ficou olhando o time morrer em campo e nada fez. Estava visível que o Santos iria empatar. E empatou. Mesmo assim, o treinador só foi mexer aos 42 minutos do segundo tempo. Então tá, tchê! Erro grosseiro de quem não soube ler a partida. Um bom técnico faz modificações quando seu time está perdendo o meio-campo, perdendo tática e fisicamente. Tá feia a coisa.

## NOVOS NOMES

### Clube de Lions empossa as novas diretorias neste sábado

Cerimônia está marcada para às 18h deste  
sábado, com presença restrita de público

PÁGINA 19

## AGRICULTURA

### Na direção do Estado, Maravilha terá boa safra de inverno

Expectativa de alta colheita deve contribuir  
para equilibrar a alta demanda de alimentos

PÁGINA 21

## VELHO OESTE

### Cidade das Crianças fará parte de roteiro de cicloturismo

O projeto envolve 30 municípios com  
diversos pontos de parada para fortalecer o  
turismo no interior

PÁGINA 14

## QUADRA POLIESPORTIVA

### Prefeitura lança nova licitação para finalizar obra paralisada

Trabalho parou em  
janeiro, pelo não  
cumprimento de  
exigências técnicas

PÁGINA 6



Carine Arenhardt/O Líder

# COMPRAMOS O SEU CARRO!



## PAGAMOS À VISTA!

\*Carros com até 10 anos de uso e valores sujeitos a avaliação.



[bregomarchvrolet.com.br](http://bregomarchvrolet.com.br)



(49) 3631 0505



**BREGOMAR**  
SEMINOVOS