

# O LÍDER

COVID-19

## DECRETO E CRESCIMENTO DOS CASOS ATIVOS ACENDEM NOVO ALERTA EM MARAVILHA

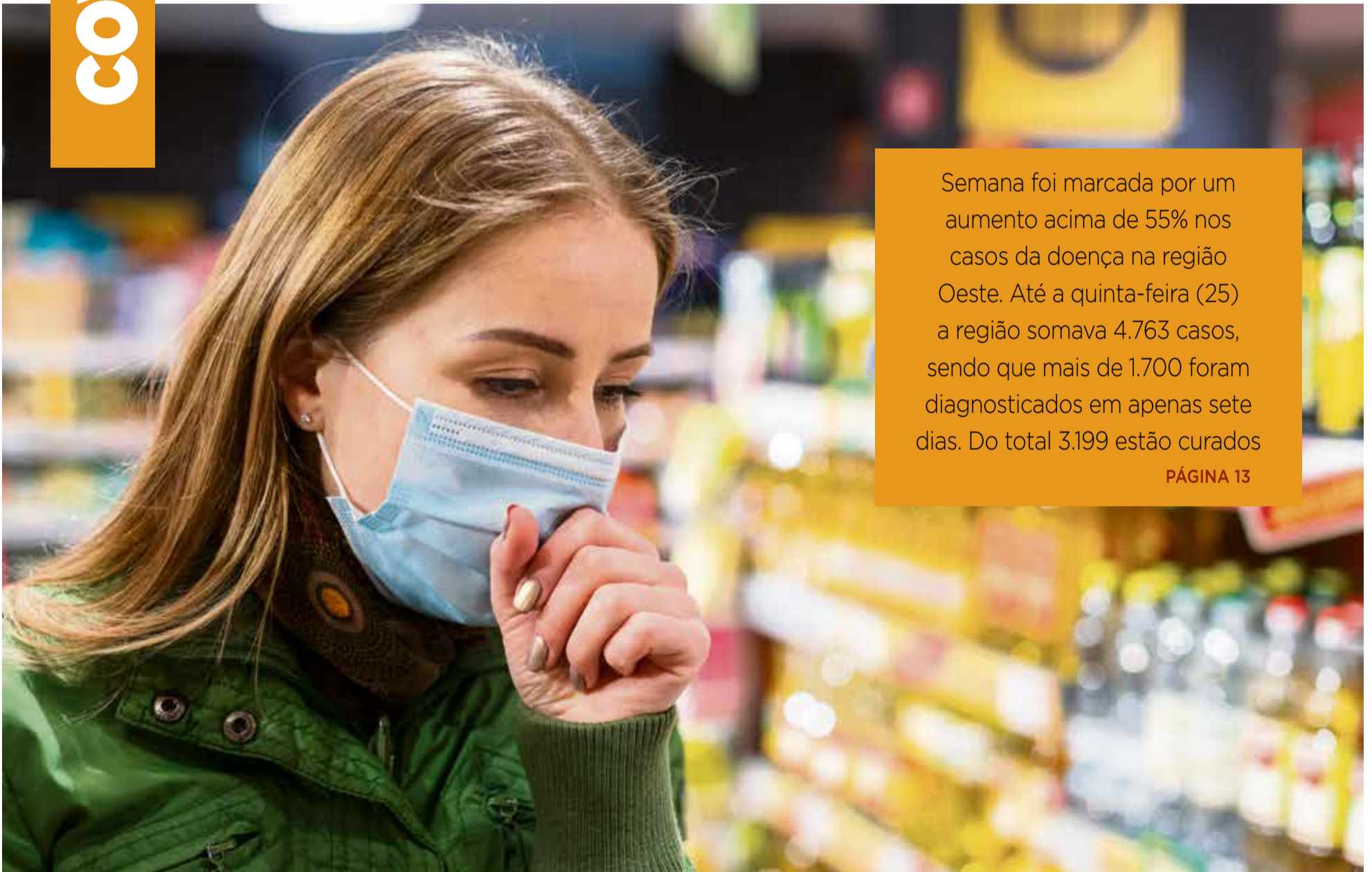

Semana foi marcada por um aumento acima de 55% nos casos da doença na região Oeste. Até a quinta-feira (25) a região somava 4.763 casos, sendo que mais de 1.700 foram diagnosticados em apenas sete dias. Do total 3.199 estão curados

PÁGINA 13

### CONTORNO VIÁRIO

#### ESTADO LIBERA R\$ 1 MILHÃO PARA INÍCIO DA OBRA

Primeira etapa terá investimento de R\$ 15 milhões, com abertura do traçado e pavimentação de dois quilômetros

PÁGINA 22

### CRIMES

#### MUNICÍPIO SEGUE O ESTADO NA REDUÇÃO DE CRIMINALIDADE

Polícia Civil apresenta números e destaca que Maravilha está há três anos sem registro de homicídio

PÁGINA 25

### EDUCAÇÃO

#### REGIONAL PLANEJA RETORNO DAS AULAS PRESENCIAIS

A retomada será comunicada com antecedência e feita de forma segura, seguindo regras sanitárias

PÁGINA 6



**LUCAS MIGUEL  
GNIPLER**

www.lucasmiguel.com

## O INTELIGENTE FRACASSADO

Por que algumas pessoas muito inteligentes não se dão bem na vida?

Eu já me fiz essa pergunta algumas vezes. Uma pessoa próxima da minha família já foi objeto dessa especulação: como pode alguém tão inteligente não conseguir fazer nada direito? (Em tempo: falo aqui do conceito de inteligência clássica, da pessoa que vai bem na escola, que parece saber de tudo quanto é assunto. Não se trata, por exemplo, do conceito de "inteligência emocional").

Antes de especular também sobre a questão, um parentese. "Inteligente" é o pior elogio que você pode dar a uma criança. Eu ouvia isso na infância. E acreditei nisso. E um dia eu percebi que a inteligência era apenas um dos ingredientes necessários: e não era o mais importante. E eu acho que eu nem era tão inteligente quanto os pais e os tios pensavam. Imagine a situação: a criança tira 10 numa prova. E você fala: "Parabéns, você é muito inteligente!" E então na semana seguinte a criança tira 5 em outra prova. O que você vai falar agora? Que você se enganou? É melhor elogiar o esforço, o processo de dedicação e estudo. E se algo deu errado no resultado, que se avalie a preparação e não a capacidade intelectual.

Voltando ao inteligente adulto: em geral ele acaba adotando uma postura pessimista. E por ser inteligente, acaba desenvolvendo ótimos raciocínios sobre como as coisas podem dar errado, sobre o motivo de as coisas não funcionarem. E então ele não empreende porque a maioria das empresas quebra. Ele não casa porque a maioria dos casais acaba se divorciando. Ele não vai fazer novos amigos porque as pessoas são burras (é o que ele acredita). E ele, intitulado inteligente, torna-se um perito em apontar os motivos de não valer a pena. E enquanto se explica, não constrói nada.

Eis a pior parte: ele acaba explicando a si mesmo a própria inércia. Uma vida inteira de justificativas e desculpas. E de tanto repeti-las, o cérebro acaba considerando verdade: ele realmente acredita que o mundo não entende o valor que ele tem. E assim, o que parecia despontar como uma vantagem na infância, torna-se um fardo ao longo da vida.

E se a criança ouvir a família ou a professora dizer que ela é burra? Ela vai aceitar e adotar a justificativa ("não sou inteligente, não adianta!"). Ou vai tentar reverter a situação com mais esforço?

**ETAPA FINAL** Após a conclusão dos trabalhos, a equipe deve iniciar a substituição da ponte na Avenida Sul Brasil

# Trânsito na ponte da Avenida Orlando Zawadzki deve ser liberado nos próximos dias

CARINE ARENHARDT

O trabalho de substituição da ponte sobre o Rio Iracema, na Avenida Orlando Zawadzki, em Maravilha, começou em janeiro e está na fase final. O investimento faz parte da obra de alargamento e canalização do Rio Iracema, em Maravilha. Nesta semana a equipe responsável pela obra concluiu o trabalho de pavimentação da pista da nova ponte.

Conforme o engenheiro



Registro feito na sexta-feira (26) mostra a nova estrutura

da prefeitura, Jorge Dum- lou a ponte com a pista da avenida. Nesta etapa final,

a equipe também trabalhou na pintura e sinalização do local e instalação de guarda-corpo, proteção que fica na lateral da ponte. O tráfego de veículos no local deve ser liberado nos próximos dias. Após a conclusão dos trabalhos na Avenida Orlando Zawadzki, a equipe deve iniciar a substituição da ponte na Avenida Sul Brasil, no Bairro Cive-mara. O objetivo é facilitar o escoamento da água em dias de enxurrada.

## CHARGE



**O LÍDER**

DIRETOR: WOLMIR HÜBNER  
EDITOR-CHEFE: FERNANDO HÜBNER  
DIRETORA-COMERCIAL: SIMONE HÜBNER  
EDITORA: CARINE ARENHARDT

REDAÇÃO:  
CAMILLA CONSTANTIN  
CARINE ARENHARDT  
CLEITON FERRASSO  
DIANA HEINZ  
EDERSON ABI  
NELCIR DALL'AGNOL  
ROSIANE POLETTO

DIAGRAMAÇÃO  
JOSIELE ERLÓ ZAMBIASI

REVISÃO  
ROSIANE POLETTO

ARTE  
FERNANDO C. ZIMMERMANN

SÃO MIGUEL DO OESTE  
RUA 31 DE MARÇO, 297 - B. SÃO GOTARDO  
49. 3621 0103

MARAVILHA  
RUA PASTOR ARMANDO CLAAS, 22 - CENTRO  
49. 3664 4721

OS ARTIGOS ASSINADOS SÃO DE RESPONSABILIDADE DOS AUTORES E NÃO REFLETEM NECESSARIAMENTE A OPINIÃO DO JORNAL O LÍDER.

**REVESTIMENTO CERAMICO 32X62 BRANCO BRILHANTE (16109)**

**R\$ 14,90**  
M<sup>2</sup> AV

CARTÃO EM 3X DE R\$ 5,27

**REVESTIMENTO CERAMICO 30X46 PEDRA (9592)**

**R\$ 14,90**  
M<sup>2</sup> AV

CARTÃO EM 3X DE R\$ 5,27

**PISO CERAMICO 56X56 RETIFICADO BRILHANTE**

**R\$ 25,60**  
M<sup>2</sup> AV

CARTÃO EM 3X DE R\$ 9,06

**MACROLAR**  
MATERIAL DE CONSTRUÇÃO  
3664-0700  
Av. 7 de Setembro, 230  
Maravilha SC - Ins. Ins. a Copasa



## RADAR

por WOLMIR HÜBNER  
radar@jornalolider.com.br

### NINGUÉM ENTENDE

Não conseguimos imaginar que alguém entenda, mesmo os que estão nos cargos ou que querem chegar a eles, que devam se realizar eleições municipais este ano. A pandemia sanitária não irá desaparecer por vontade de parlamentares ou magistrados. Sobre a transferência dessas eleições, estamos nos manifestando desde o início desse mal que afeta o mundo. A medida é da competência do Congresso, mas este se posicionou para a sua realização, apesar de todas as adversidades. O que veremos na próxima campanha eleitoral será uma política sem projetos e com argumentações frágeis referentes ao coronavírus. E a economia? Não se fala nada? O desemprego, o fechamento de empresas e o caos financeiro que se aproxima? A quem cabe uma solução? Pobres políticos.

### FIM DO PRAZO

O prazo para envio da declaração do Imposto de Renda Pessoa Física (IRPF) 2020 encerra dia 30 de junho, na próxima terça-feira, às 23h59min. Este ano são esperados 32 milhões de documentos. Quem perder o prazo está sujeito ao pagamento de multa mínima de R\$ 165,74 e máxima de 20% do imposto devido. A Receita alerta que os contribuintes não devem deixar a entrega para a última hora. Até esta quinta-feira (25), 23.774.151 declarações foram recebidas pelos sistemas da Receita Federal.



### AUXÍLIO EMERGENCIAL

Em nossos municípios, todos de pequeno porte, as pessoas se conhecem. E muito bem. Houve espertos que se socorreram para ganhar uns trocos que eram destinados a carentes. Ninguém da sociedade a que pertencem irá cobrá-los, mas podem ter a certeza que sua credibilidade, sua moral e o seu conceito despencaram a níveis incalculáveis. Sabemos que não tem direito a esse auxílio emergencial o cidadão que: pertence à família com renda de até três salários mínimos; tenha emprego formal; está recebendo benefícios previdenciários ou que recebeu rendimentos tributáveis acima de R\$ 28 mil no último ano. Está enquadrado aí? Podes querer esse auxílio a carentes. Caso contrário, é roubo...

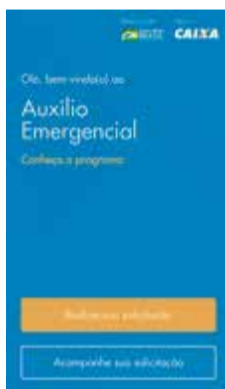

### Tem financiamento de imóvel?

Com as quedas sucessivas na Selic, a taxa básica de juros da economia, os juros do crédito imobiliário também caíram nos últimos anos. Ainda assim, muitos brasileiros que financiaram imóveis no passado recente, quando a Selic ainda tinha dois dígitos, seguem pagando taxas acima da média de mercado. E à toa. Com a portabilidade de crédito, é possível migrar a dívida para outro banco que ofereça taxas em linha com o mercado e economizar mais de R\$ 199 mil, segundo simulações de plataformas especializadas em crédito. Um alívio enorme, ainda mais em um cenário de crise como o atual, com a pandemia do coronavírus destruindo empregos e encolhendo a renda.

### BRASIL NO PRIMEIRO LUGAR

O Brasil ultrapassou os Estados Unidos e se tornou o país com maior número de pessoas recuperadas de covid-19 no mundo, informa a Universidade de Johns Hopkins, que tem monitorado a pandemia do novo coronavírus em parceria com órgãos equivalentes ao Ministério da Saúde em todos os países. Isso prova a eficiência médica do país e a eficiência de gestão do Ministério da Saúde do Brasil.

### Quando teremos nossa vida de volta?

Estamos há quase quatro meses mergulhados numa pandemia que mudou nossos hábitos, nos impôs restrições, nos distanciou fisicamente e nos colocou frente a frente com nossas fragilidades. Vai ficar por isso mesmo? Quando iniciou, parecia apenas uma onda gigante e repentina. Se soubéssemos nos manter à tona, boiando sobre ela, obedientes e respeitosos diante do seu tamanho, nada de muito ruim iria nos acontecer e logo reencontraríamos a calma. É o que vem acontecendo nos países europeus, que estão retomando as atividades cotidianas, dando um passo de cada vez. O Brasil, caótico por natureza, vai levar mais tempo, nenhuma novidade. Três, seis, 10 meses? Quando teremos nossa vida de volta? Talvez nunca, não como era antes - texto da colunista Marta Medeiros.

### LIÇÕES DE VIDA

Seja generoso...

### CDL e Associação Empresarial de Maravilha lançam novo site

Com a proposta de inovar e trazer maior comodidade aos associados, a CDL e Associação Empresarial de Maravilha lançaram seu novo site. Estava nos planos de 2020 sua construção e devido à pandemia, ficou ainda mais evidente a necessidade de melhorar a comunicação com os associados e comunidade maravilhense. É uma inovação visando o melhor para os associados. Ficou muito bom e parabéns pelo trabalho!

### MAIS CONQUISTAS PARA MARAVILHA



O município de Maravilha garantiu R\$ 1 milhão para iniciar as obras do contorno viário da BR-158, que liga Santa Catarina ao Paraná. A informação foi confirmada pelo vice-prefeito, Sandro Donati, na quarta-feira (24). Ele esteve em Florianópolis e se reuniu com o deputado Valdir Cobalchini e o chefe da Casa Civil, Amândio João da Silva Júnior. "É muito importante essa conquista, essa liberação do recurso, porque dá condições ao município de lançar a licitação para a obra nos próximos dias. É uma licitação de 45 dias e esperamos concluir até as eleições", disse. Parabéns à administração municipal por mais essa conquista!

### O FRIO SEGUIRÁ

Depois dessa massa de ar frio deveremos ter outra entrando no início de julho. Desta forma, apesar de uns dias mais frios e outros menos, a previsão é de que as temperaturas fiquem com "cara" de inverno por uns 10 a 15 dias contando a partir de agora...

### MAIS UMA PESTE

Durante a semana sites de notícias divulgaram o estado de emergência que o governo decretou em função da possível invasão de milhões de gafanhotos em terras brasileiras, que provocou prejuízos no Paraguai e segue pairando na Argentina, mas de acordo com um especialista, não deve chegar ao Oeste de Santa Catarina. Com as mudanças do tempo nas últimas horas, com chuva e frio na região Oeste do Estado, entende-se que a nuvem de insetos na verdade não mudou de rota por esse fato. A nuvem pode conter até 40 milhões de gafanhotos e se locomover rapidamente, dependendo do vento e do clima. Tem uma faixa de quase 100 km de largura de florestas, desde Posadas, na Argentina, até Foz do Iguaçu, no Paraná.

## Por que investir seu dinheiro no Sicoob Credial?

- ▷ **SEGURANÇA**  
Suas aplicações são garantidas pelo FGCoop\*;
- ▷ **LIQUIDEZ**  
Permite resgate total, parcial ou automático (a qualquer momento);
- ▷ **RENTABILIDADE**  
Quanto mais você investe, melhor é a remuneração da sua aplicação;
- ▷ **DEVOLUÇÃO DE SOBRES**  
No Sicoob você é dono e participa dos resultados.



**SICOOB**  
Credial

Ouvidoria: 0800 725 0996 | ouvidoria@sicoob.com.br | Deficientes auditivos ou de fala: 0800 940 0458

\* Fundo Garantidor do Cooperativismo de Crédito até o valor de R\$ 250 mil por CPF ou CNPJ



**DIRETO  
AO PONTO**  
por LUIZ CLÁUDIO CARPES

#### DADOS DO IBGE ACERCA DA PANDEMIA

O IBGE divulgou semana passada pesquisa noticiando que um milhão de brasileiros perderam o emprego no mês de maio. O país hoje tem quase 13 milhões de desempregados. A pesquisa também mostrou que 16,6 milhões de brasileiros foram afastados de seus trabalhos, por conta de seus trabalhos, em virtude da pandemia e de férias adiantadas. Mais do que nunca, quem tem trabalho tem que preservar. E quem não tem trabalho, vive a dureza dos dias de estar à procura.

#### E TEM GENTE QUE DEFENDE O FECHAMENTO DO COMÉRCIO

Mais me cheira a ser coisa depositor do que opinião racional. Diante dos números do IBGE, ninguém, de sã consciência, deseja que o comércio feche, que as restrições sejam mantidas, e por aí vai. Coisa de quem lamentavelmente não sabe o que diz, ou não vive o dia a dia do comércio, ou pior ainda, não tem sequer noção do que o pessoal do comércio passou durante o período em que estiveram de portas fechadas. A bem da verdade, o comércio ainda não se recuperou e vai demorar tempo a se recuperar.

#### OS QUE TORCEM CONTRA

O Brasil tem uma legião de abnegados, trabalhando para que os contaminados pela covid-19 possam se curar e retomar seu dia a dia com tranquilidade. Em contrapartida, têm muitos que são daquele famoso pensamento "quanto pior, melhor". É importante que a pandemia passe. Todavia, não podemos associar a pandemia, misturando com questões partidárias, e querendo que as coisas não deem certo por questões políticas, ou meras questões pessoais. Infelizmente tem gente que pensa assim. Andam na contramão do desenvolvimento, por motivações pessoais ou ideológicas. Pessoas que pensam assim, ou que torcem contra, são pessoas inúteis e absolutamente ridículas quanto à forma de pensar ou de agir. O que se precisa agora é uma união de todos, no objetivo comum do desenvolvimento, da retomada das atividades, retomada de crescimento econômico, recuperação do emprego. Neste caso, a política deveria ser esquecida. Deveria! Infelizmente, tem os "do contra", que não pensam assim. Verdadeiras travas para o desenvolvimento, com motivações fúteis. O absurdo de torcer pela pandemia é o mesmo que torcer contra a saúde pública. Atitudes que podem ser consideradas desumanas. Infelizmente, tem gente deste tipo.

#### OS "DO CONTRA"

Aqui no Brasil retomaram-se as atividades na medida do possível, para o reinício das atividades. Teve gente que foi contra. Se o governo deixasse tudo fechado, iria haver gente contra. Em resumo, há os "do contra", como sempre tivemos e sempre teremos. Nunca coube tão bem a frase de Jean-Jaques Rousseau: "Quem quer agradar a todos, não agrada a ninguém".

**VENDE-SE**  
BAIRRO JARDIM - VISTA TOP - PRONTA  
MAIS BARATA DO QUE CONSTRUI-LA  
E A MAIS COM POSIÇÃO EXCLUSIVA  
PROPRIETÁRIO DIRETO  
★★★★★ (49) 9.8895-5231

**POLÍTICA** O projeto foi aprovado em 1º turno e ainda tramita na Câmara. A próxima sessão é 6 de julho

## Projeto de Lei que isenta taxas municipais de construções irregulares é aprovado em primeiro turno em Maravilha

#### CLEITON FERRASSO

A Câmara de Vereadores de Maravilha realizou a quarta sessão do mês de junho na noite de segunda-feira (22). Na sessão virtual, os vereadores aprovaram o projeto de lei complementar 005/2020 que dispõe sobre a regularização de construções irregulares. O projeto tramitou pela Comissão de Finanças, tendo como relator o vereador Jandir Primon (PP), e durante a sessão foi aprovado em 1º turno.

Pelo texto, todas as edificações irregulares construídas até o ano 2008 estariam isentas das taxas municipais. As edificações depois deste ano não entram na lista. Para aproveitar o benefício, o projeto de regularização deve ser protocolado na prefeitura até 31 de dezembro deste ano e aprovados em no máximo 365 dias após o protocolo.

Segundo o relator, o projeto visa regularizar os imóveis e deverá beneficiar o proprietário e o município. "Considerando a pandemia causada pelo novo coronavírus e suas consequências,



Sessão foi realizada on-line e a próxima será em 6 de julho

tendo em vista que a situação financeira de muitos municípios pode estar comprometida. Nesse sentido, o projeto visa ajudar quem pretende regularizar as construções e o município ganhará na arrecadação do IPTU", cita Primon.

#### OUTROS ASSUNTOS DA CÂMARA

Os vereadores apro-

varam o projeto de lei nº 10/2020 que trata sobre o prolongamento e alargamento das ruas próximas da área industrial. O argumento é em virtude que moradores e veículos grandes disputam o mesmo espaço, deixando o trânsito perigoso.

Já em votação única foi aprovado o ofício que dispõe

sobre o termo de concessão de uso celebrado entre o município e a empresa Parzianello Comércio e Transportes Ltda.

Por fim, três requerimentos deram entrada, além de duas matérias. A próxima sessão está marcada para o dia 6 de julho, já que fechou o número de quatro sessões no mês de junho.

#### MARAVILHA

## Laboratório de informática da biblioteca municipal está disponível para estudantes

Em tempos de estudos on-line, ter um computador faz a diferença nessas horas. Nesse sentido, a prefeitura de Maravilha disponibilizou o laboratório de informática da Biblioteca Municipal Luiz Delfino para quem precisa fazer pesquisas e atividades escolares. O espaço conta com oito computadores, mas só é permitida a entrada individualizada de pessoas e por agendamento prévio para evitar aglomeração



Laboratório está disponível para estudantes e comunidade em geral

e prevenir a covid-19.

Segundo a diretora de Cultura, Rosi Reichert Hei-

neck, não somente estudantes, mas pessoas da comunidade que precisam

utilizar o computador podem usar o laboratório. "Os interessados devem agendar horário pelo telefone 3664 1215 porque estamos controlando para que não haja aglomeração de pessoas e possa dar tempo para limpar o local após o uso", destaca.

Desde o início da pandemia do novo coronavírus as escolas de Maravilha estão fechadas e as aulas presenciais suspensas. Os alunos recebem as atividades através da internet.

CIA EXPERIÊNCIA EXPE  
DEZ SOLIDEZ SOLIDEZ S  
ADE CREDIBILIDADE CR  
CIA EFICIÊNCIA EFICIÊN

***Firmeza** nas ações, **trabalho** sério e **compromisso** com as pessoas. Valores como esses nos trouxeram até aqui e nos permitiram construir uma história sólida, com a confiança necessária para expandir ainda mais.*

***Muito obrigado a todos que fazem parte dos nossos 33 anos!***

GRUPO | **Oliveira** **33**  
anos

***Bases sólidas para construir o futuro***

49 3664 3636 | [grupooliveira.com.br](http://grupooliveira.com.br)



## PSIQUE & AMOR

por DR. DENY DONATO ALFANO  
Psicoterapeuta e antropólogo (49) 98895 5231

### CRIANÇAS PSICOPATAS E ADULTOS ANTI-SOCIAIS (E VICE-VERSA)

Há quem pense que gostar de ficar sozinho é sinônimo de ser antissocial. A pessoa que prefere ficar em casa para ver um filme a ir à balada com os amigos, aquela que curte ler um livro quando está na praia ou a que adora momentos solitários para pensar em si mesma e na vida: todas essas pessoas seriam antissociais.

Nada disso. Psicologicamente, uma pessoa antissocial é aquela que apresenta uma tendência constante a se comportar socialmente de forma perturbadora e desagradável, podendo em alguns casos infringir a lei. O antissocial, ao contrário do que se pensa, não é quem opta ficar sozinho em alguns momentos do seu dia.

O comportamento antissocial está associado a transtornos psiquiátricos, como o transtorno da conduta e o transtorno desafiador de oposição.

Claro, as pessoas costumam se culpar por preferirem muitas vezes ficar sozinhas a ir a um jantar de família ou a um barzinho com os amigos, como se houvesse alguma coisa de errado, de “anormal”, em curtir a solidão.

Mas uma coisa é tirar um tempinho para si mesmo de vez em quando, curtir uma solidão para pensar na vida, estudar ou simplesmente não fazer nada. Outra bem diferente é sentir-se só o tempo inteiro.

Quando o isolamento social se torna uma condição de vida, pode trazer danos à saúde e a solidão em alguns casos está associada à depressão e à sensação de desesperança em relação à vida e pode provocar variações no sistema imunológico.

De fato, a solidão está relacionada ao mau funcionamento do sistema imunológico, ao aumento da pressão sanguínea, à elevação dos níveis de hormônios do estresse, a um sono ruim, ao alcoolismo, ao uso de drogas e mesmo a alguns tipos de demência em pessoas mais velhas.

Mas o que quero esclarecer nessa minha coluna é que o comportamento antissocial é diferente da insociabilidade ou isolamento social e diferente em crianças e adultos.

Por exemplo, uma criança antissocial é aquela cujo comportamento desagradado as outras pessoas com quem convive, seja em casa ou na escola, e desrespeita constantemente as regras que regem o convívio em grupo.

Desobediência persistente, tendência a provocar brigas, desrespeito a pais e professores e uso da violência para lidar com problemas do dia a dia são algumas das características comportamentais da criança com o transtorno da conduta.

De acordo com o Manual Diagnóstico e Estatístico de Transtornos Mentais, vejam alguns sintomas do transtorno da conduta:

- intimidar ou ameaçar os outros;
  - brigar com frequência e recorrer a armas, como paus, pedras e cacos de vidro;
  - cometer delitos ou crimes, como roubos e furtos;
  - praticar atos de crueldade com pessoas e animais;
  - praticar atividades perigosas, como destruições ou incêndios.
- Diferentemente, um adulto com transtorno de personalidade antissocial pode apresentar os seguintes sintomas:
- descaso pelas outras pessoas;
  - prática de atos ilícitos, como roubos e fraudes, ou atos imprudentes para a obtenção de vantagens pessoais;
  - indiferença em relação às consequências de seus atos na vida das outras pessoas (em outras palavras: ausência de remorso);
  - irresponsabilidade profissional e financeira;
  - prática de violência doméstica;
  - impulsividade ou adoção de comportamentos arriscados;
  - tentativa de justificar racionalmente seu comportamento antissocial.

As pessoas geralmente confundem o transtorno de personalidade antissocial com a psicopatia. Realmente os dois transtornos são bem parecidos e coincidem em todos os sintomas listados acima, mas o psicopata apresenta características peculiares, como a vaidade excessiva e a arrogância.

Continuo escrevendo esse artigo no meu blog “Psique & Amor”, por Deny Alfano (Google).

**PLANEJAMENTO** A retomada das aulas será comunicada com antecedência e será feita de forma segura, seguindo as regras estabelecidas em conjunto com autoridades sanitárias

# Coordenadoria Regional de Educação de Maravilha planeja retorno presencial das aulas

**CLEITON FERRASSO**

As aulas presenciais em Santa Catarina podem voltar no dia 3 de agosto. No entanto, tudo vai depender de como está a situação do novo coronavírus na região. Para isso, um formulário com 60 questões foi disponibilizado aos alunos e professores responderem a fim de saber como está a realidade de cada um.

Na segunda-feira (22) a Coordenadoria Regional de Educação de Maravilha se reuniu remotamente com todos os diretores e assessores das escolas para esclarecer as dúvidas sobre o formulário para o retorno das atividades presenciais.

“O questionário deverá

ser respondido para que a secretaria tenha conhecimento da situação de como os estudantes estão desenvolvendo suas atividades. Desde situações de grupos de risco entre professores e alunos; quantos alunos coabitam com pessoas idosas ou do grupo de risco e como está o aprendizado a distância. São vários questionamentos pontuais que estão sendo discutidos para tentar resolver da melhor maneira possível”, explica o coordenador Erno Schwerz.

Desde quarta-feira (24), as unidades escolares que compõem a regional de Maravilha estão fazendo web-conferência para compartilhar o plano de ação que está sendo desenvolvido

para o retorno das aulas presenciais.

Já em nível estadual, um comitê intersetorial com a participação de 15 institui-

ções foi criado pelo governo do Estado a fim de planejar em conjunto protocolos de retomada das aulas presenciais de forma segura.

## AULAS PRESENCIAIS SEGUEM SUSPENSAS

O decreto 630/2020, estabelecido pelo governo do Estado, suspende até 2 de agosto as aulas presenciais nas redes privada e pública, nas esferas municipal, estadual e federal, incluindo educação infantil, ensino fundamental, nível médio, educação de jovens e adultos (EJA), ensino técnico e cursos superiores. A retomada das aulas será comunicada com antecedência e será feita de forma segura, seguindo as regras estabelecidas em conjunto com autoridades sanitárias.

As aulas presenciais de cursos superiores poderão ser autorizadas a partir de 6 de julho em caso de decisão conjunta dos secretários de Estado da Saúde e da Educação, considerando os índices de contágio da covid-19.

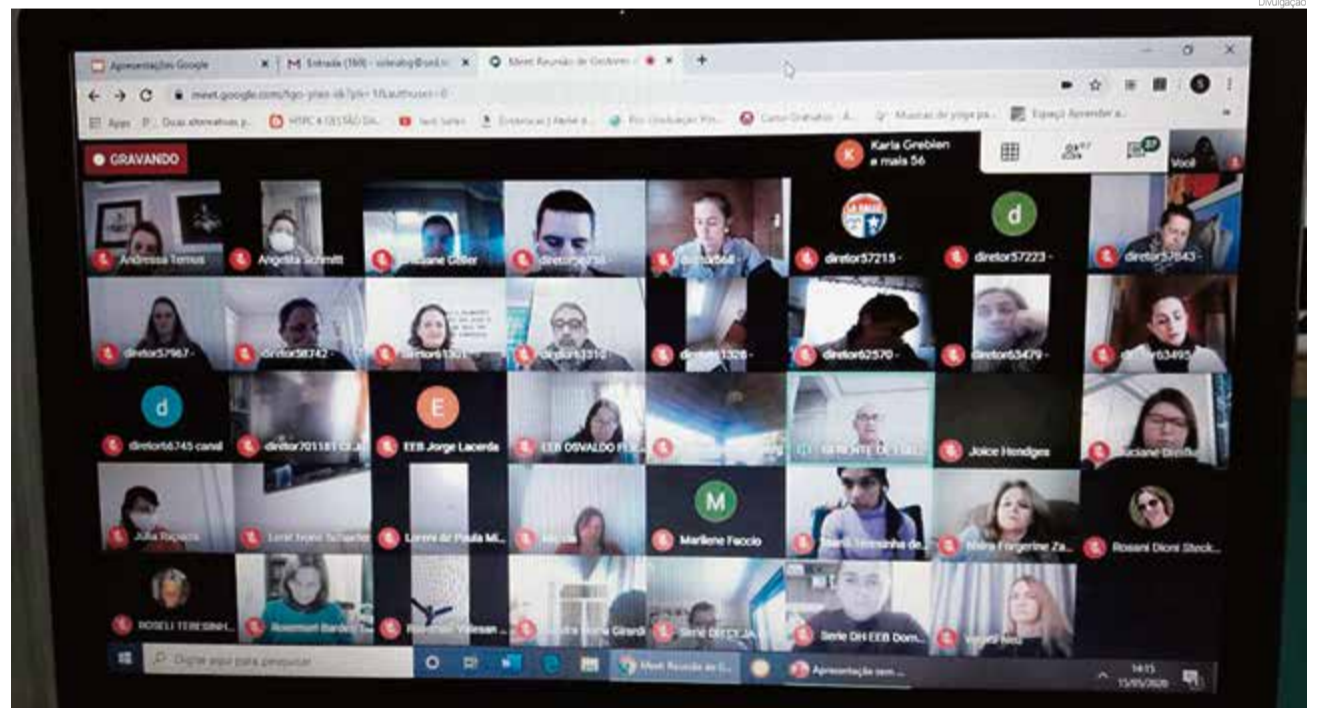

Encontro virtual foi realizado nesta semana com as unidades da regional de educação de Maravilha

## RESOLUÇÃO AUTORIZA AULAS NÃO-PRESENCIAIS ATÉ O FIM DO ANO

O Conselho Estadual de Educação (CEE) assinou, quarta-feira (24), uma resolução que abre a possibilidade de manter as atividades escolares não-presenciais até o dia 31 de dezembro de 2020 na rede pública e particular de Santa Catarina, de forma excepcional.

O documento também autoriza o sistema híbrido de ensino, combinando atividades presenciais e não-presenciais. É esse modelo que está sendo planejado para a possibilidade de retornar com as aulas em agosto na região de Maravilha, caso a Secretaria de Estado da Saúde indique condições favoráveis para essa decisão.



## FIM DO AL

Nesta edição noticiamos o fim do Ano Leonístico 2019/2020 para o Clube de Lions. Para o LEO Clube Maravilha, o Lions Clube Maravilha e o Lions Clube Maravilha Oeste em julho uma nova diretoria assume o comando das entidades. Importante destacar o belo trabalho desenvolvido pelos que deixam o cargo. Prova disso foram as brilhantes campanhas e doações feitas. As boas atividades comprovam a importância das instituições para a sociedade maravilhense.

**Diana Heinz, jornalista**

## Largura da ponte perto da Casa Mortuária sendo questionada

A nova ponte construída sobre o Rio Iracema, na Rua Doutor Orlando Valério Zawadski (perto da Casa Mortuária), mal foi concluída e já tem questionamentos para a prefeitura responder. O vereador Natalino Prante (PP) protocolou um requerimento, na Câmara, convocando os engenheiros da prefeitura para responderem sobre a largura da ponte. Pela justificativa do vereador, a ponte possui 6 metros a menos que a largura da rua, que possui 20 metros no total. Agora, os engenheiros estão sendo questionados sobre o projeto. Eles foram convocados para responder na próxima sessão da Câmara, 6 de julho, a partir das 19h.

**Cleiton Ferrasso, jornalista**

## É DIFÍCIL DECIDIR POR TODOS

Antes de refletir sobre como é difícil tomar uma decisão por todos, vamos imaginar algumas coisas. Baseado no fato de que reclamamos de muitas coisas: governo, chefes, gerentes, empresários e todo o resto, o que você faria? Se você fosse o prefeito ou prefeita de Maravilha, por exemplo? Ou, se você, em um único estalo, surgisse na cadeira do presidente da república ou do ministro da saúde, agora? O que você faria? Seria por sua conta e risco. Após analisar os fatos, as situações, você teria o poder de decisão. Você faria melhor, seria o justo para todos, como você chegaria a essa decisão? Então... A coisa é complicada. Nossos gestores estão pressionados, não querem prejudicar ninguém, mas também não querem ser surpreendidos com uma onda de pessoas doentes por covid-19. Por isso, acredito, muitas ações são para dizer que algo está sendo feito. Mas só estamos esperando para ver como isso vai terminar.

**Ederson Abi, jornalista**

## HISTÓRIA TRISTE, FINAL FELIZ

Na tarde do último domingo (21) policiais militares rodoviários faziam uma operação na rodovia SC-135, em Rio das Antas, quando foram surpreendidos por um cachorro que pulou dentro da viatura. De acordo com os profissionais, o animal estava assustado e aparentava ter sido abandonado às margens da rodovia. Comovidos com a situação, eles levaram o cão até o posto da PMRv, onde um policial decidiu adotá-lo. Um final feliz para uma triste história de abandono – algo que infelizmente ainda se repete com frequência nas estradas.

**Camilla Constantin, jornalista**



Cabo Maurício e os filhos, juntamente com o novo integrante da família

## FALTA DE CARÁTER

Superfaturamento, desvio de verbas, golpes, corrupção. E não, eu não estou falando da Operação Lava Jato, mas do novo coronavírus. A ganância em algumas pessoas é tanta que nem quando se trata de saúde estão preocupados com seu semelhante, e quando falo em semelhante não falo da parte psicológica, mas da fisiológica, por favor, não confundam! A velha história da corrupção se repete, e vai se repetir, infelizmente. Diante de tudo isso, só faço um questionamento: quando é que o ser passará a ser humano?

**Rosiane Poletto, redatora**

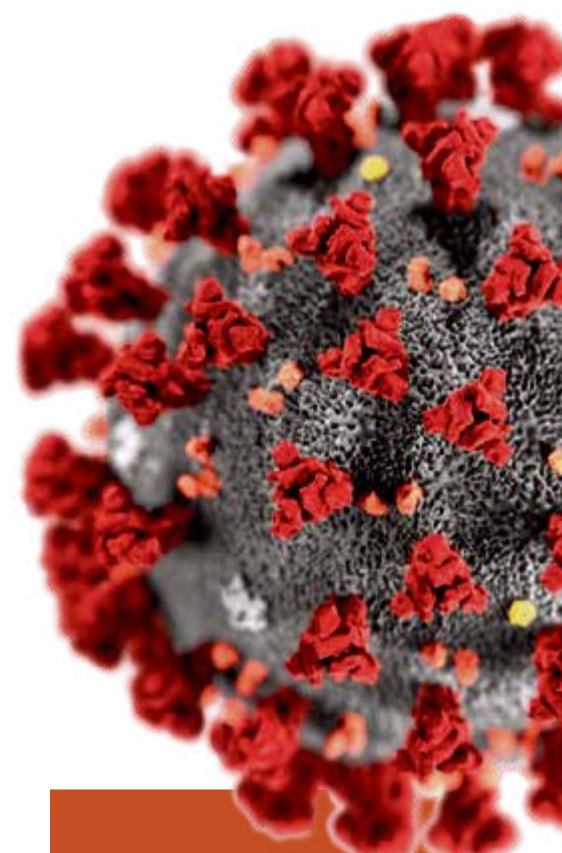

## PICO DA COVID

Há pouco mais de três meses o Brasil acendia um alerta, prevendo enfrentar a dura pandemia do novo coronavírus. Na nossa região não foi diferente, muita gente com medo, atento aos cuidados necessários para prevenir o avanço da doença. Entramos em quarentena, o setor produtivo amargou prejuízos históricos, enquanto a população esperava o temido pico da doença. Parecia que ele chegaria logo, mas não, demorou pelo menos dois meses. Ainda enfrentamos o pico da covid-19, mas o sentimento mudou. A população parece ter perdido aquele “medo saudável”, diminuindo o isolamento social. Nos últimos dias Maravilha e tantos outros municípios viram seus números crescer. O tempo, sozinho, não será suficiente, precisamos repensar atitudes! É como se numa guerra, quase sendo vencida, um grupo de soldados decidisse dar uma trégua ao inimigo, que por sua vez, decidiu aproveitar o momento para vencer batalhas importantes. Ainda estamos em guerra. Não é hora de festinhas, não é hora de trégua.

**Carine Arenhardt, jornalista**





**LUIZ CARLOS PRATES**

#### O AMANHÃ DA FELICIDADE

Desculpe-me, hoje estou um pouco atrasado, então, permita-me de imediato fazer uma pergunta, vamos ganhar tempo: - "Diga-me, o que se esconde atrás da cortina do hoje"? Se você responder o amanhã, desculpe-me outra vez, ninguém poderá jamais afirmar que vai existir o amanhã. Vamos clarear o assunto. Dou-lhe alguns minutos para você imaginar cinco pessoas absolutamente poderosas sobre a Terra, pode começar pelo Papa, passar pela Rainha da Inglaterra, quem for... Pensaste nas cinco pessoas? Pois lhe garanto que nenhuma delas pode afirmar um centímetro de certeza sobre o amanhã, ninguém jamais o pôde, jamais poderá...

Vim até aqui, e olhe que eu estou com pressa, sem ter dito ainda o que me traz até você. Digo agora, os filhos. Para muitos, filhos são uma loteria premiada na vida. Nem todos pensam assim, mas vamos dar de barato que um filho seja de fato uma benção na vida na nossa vida do aqui e agora e também na nossa vida de "amanhã". Certo? Negativo. Um filho pode ser um tiro no pé, ruim, maldoso, chato, desagradável, insuportável mesmo, e ainda que tenha ido para boas escolas. Essa loteria, a dos filhos, é muito arriscada.

Acabo de ler a história de um sujeito bem conhecido do mundo da televisão e do cinema brasileiro, aposto que você o conhece. Ele tem quase 80 anos e quatro filhos, três homens e uma mulher, todos fortes, trabalhando, mas... Teve que pegar o que era dele e se mandar para um asilo, uma conhecida casa de acolhimento para artistas que não têm arrimos de família. Diga-me se tem cabimento, o sujeito tem quatro filhos fortes, saudáveis, mas nenhum deles quis abrigar, acolher mais de perto o pai. Enquanto isso, conheço um sujeito que mora longe daqui, mas é daqui, e de igual modo tem quatro filhos, mas... Só o filho adotado ficou perto dele e da mãe. Os filhos "verdadeiros" deram no pé, foram "fazer a vida" bem longe dos pais. O filho adotado ficou, estudou da mesma ciência do pai, o ajuda como ninguém e o ama como os filhos "verdadeiros" aparentemente não o fazem. Filhos? Bilhete de loteria, bah, bilhetes, mais das vezes, "brancos"... Ninguém sabe do amanhã. Uma criança adotada bem que pode ser "o amanhã" dos pais, o amanhã da felicidade.

#### PESADELO

Faço força para exorcizar o pesadelo, mandá-lo às favas. Mas ele é persistente, bate à porta. Quer ver? Ouça esta manchete, desta semana: - "Livraria Saraiva vai fechar mais 11 lojas por crise"! Crise, suponho, é para todos, como é que não há crise para a venda de games eletrônicos? Porque os broncos são maioria, para eles livro dá urticária. Merecem o "tapa" que estão levando...

#### HORROR

Se você quiser saber que como está o Brasil em (in)segurança pública, em crimes horrendos de toda sorte, levante um pouco mais cedo e ligue na Record TV, no Balanço Geral que começa às 5:00. É de não acreditar, tudo diante de câmeras, os atrevidos não têm medo de polícia e menos ainda da Justiça. Barbarismos. Quando não há "chefia", há a bandalheira que faz vítimas irreparáveis. É só comprovar!

#### FALTA DIZER

Gostaria de saber dos pais, diante destas "férias" alongadas das crianças e adolescentes, quantos livros os filhos leram, quantas lições fizeram todos os dias em casa... Como vão fazer se os pais, por maioria, são umas bitolas estreitas? Depois se queixam da sorte, criam mandriões folgados, vaidosos "ativistas". Tens razão, frutos não caem longe do pé, tens razão!

**SOCIAL** Obra vai abranger construção de quadra esportiva, salas e refeitório, possibilitando atendimento para alunos que residem no interior

## Município licita ampliação da sede do Serviço de Convivência

**CARINE ARENHARDT**

O governo municipal de Maravilha confirmou a ampliação do prédio do Serviço de Convivência e Fortalecimento de Vínculos, obra que terá investimento de aproximadamente R\$ 590 mil. O recurso é de emenda parlamentar do deputado federal Celso Maldaner (MDB), com contrapartida do município. A obra está sendo licitada.

A estrutura, que fica ao lado do Centro Educacional Mundo Infantil (Caic), tem atualmente área de 227,05 metros quadrados e vai receber ampliação de mais 119,7 metros quadrados. Conforme a secretária de Assistência Social, Kathiucya Lara Immig, o Serviço de Convivência também vai oferecer uma área de quadra es-



Sede do Serviço de Convivência fica ao lado do Caic

portiva. No total, a área disponível para atender os alunos será de 610 metros quadrados.

A secretária explica que a ampliação contempla salas e refeitório, o que vai possibilitar o atendi-

mento de crianças e adolescentes que residem no interior do município. Com a ampliação e o novo refeitório, o município passa a oferecer almoço para estes alunos do interior, que no contrarturno das

aulas na escola regular vão frequentar o Serviço de Convivência. A equipe atende crianças e adolescentes com oficinas de música, balé, artesanato e práticas esportivas.

#### DIRETORIA

## LEO Clube Maravilha encerra AL 2019/2020

**DIANA HEINZ**

De forma on-line o LEO Clube Maravilha encerrou sábado (20) o Ano Leonístico (AL) 2019/2020. A reunião festiva recordou ações realizadas e homenageou companheiros que se destacaram durante o período. Desde julho de 2019, quando a atual presidente, Djanaina Manfrin, foi empossada, o clube maravilhense desenvolveu 40 campanhas, sendo 28 físicas e 12 de forma on-line. Muitas ações, como a tradicional Pizza LEO, foram canceladas em virtude da pandemia.

Para Djanaina o período foi de aprendizado e gratidão. "Ao olhar para trás, me sinto exatamente como o leão da logo LEO, extremamente orgulhosa de cada passo desta caminhada. Só tenho a agradecer pela oportunidade, que me proporcionou inúmeras experiências e novos desafios. Consequência disso: reflexões, crescimento e inclusive o autoconhecimento. Aproveito ainda para agradecer a todos os associados, pré-LE-



Posse da nova diretoria será realizada no dia 4 de julho

Os, casal conselheiro e casal amigo do LEO Clube Maravilha. Foi incrível caminhar juntos ao longo do ano leonístico, servindo sempre com e por amor", declara.

A troca de diretoria será realizada no dia 4 de julho de forma on-line. A posse será transmitida pelas redes sociais. A nova diretoria será presidida por Rodrigo Augusto Genesini Siqueira e a vice-presidência será entregue ao integrante Robson Belusso.

#### CAMPANHA DA HONESTIDADE

Dias antes da reunião todos os integrantes receberam um presente. Na embalagem um adesivo pedia para que o pacote não fosse aberto até o encontro virtual. A ideia foi de promover a honestidade, além de entregar uma lembrança aos companheiros em agradecimento ao empenho pela entidade.



Presente foi entregue a todos os integrantes e aberto em reunião





## ECONOMIA E NEGÓCIOS

por RAQUEL BASSO HÜBNER  
raquel@jornalolider.com.br



"Nada é menos produtivo do que tornar eficiente algo que nem deveria ser feito"

Peter Drucker

### Estados Unidos

Governo concluiu que grandes companhias chinesas, como a Huawei e a Hikvision (empresa de vigilância por vídeo), são controladas pelo Exército chinês, e passou a preparar novas sanções financeiras. Navarro, assessor de comércio, afirmou que Trump instruiu Robert Lighthizer, representante comercial, a informar até 15 de julho se a China cumpriu a promessa de comprar US\$ 150 milhões em lagostas do país, como parte da fase um do acordo comercial. Caso contrário, Trump irá considerar a possibilidade de aplicar tarifas retaliatórias à indústria de frutos do mar da China. A Apple informou que fechou 7 lojas no Texas, que desponta como um novo epicentro da doença, dias depois de fechar pontos de venda no Arizona e em três cidades no Sul do país. Na Carolina do Norte, o governador suspendeu os planos de flexibilizar medidas restritivas.

### Delivery se torna um segmento atrativo para investidores em tempos de crise

Quatro em cada cinco donos de bares e restaurantes tentaram obter empréstimos para sustentar seus negócios durante a pandemia, de acordo com pesquisa feita pela Associação Brasileira de Bares e Restaurantes (Abrasel) com empresários do setor em todo o país. A queda de faturamento é consequência do isolamento social por conta da pandemia do coronavírus. E nesse cenário, o delivery foi a única saída para 55% dos estabelecimentos continuarem operando. O segmento se tornou muito atrativo, tanto para estabelecimentos que aderiram ao formato, quanto para investidores que buscam por negócios que crescem durante a crise.



### Confiança do setor de construção avança em junho

Com a segunda alta consecutiva, o Índice de Confiança da Construção (ICST) avançou 9,1 pontos em junho, para 77,1 pontos. Dessa forma, os dados mostram que os agentes do setor de construção estão retomando parte da confiança perdida desde o início da pandemia, mais precisamente, houve recuperação de 43% das perdas. Assim, apesar dessa recuperação, o índice permanece bem abaixo do verificado no início do ano, quando atingiu 94,2 pontos em janeiro. O resultado deste mês é reflexo da melhora das perspectivas dos empresários, com o Índice de Expectativas (IE) avançando 13,5 pontos, para 83,2 pontos. Na mesma direção, mas com menor intensidade, o Índice de Situação Atual avançou 4,7 pontos, para 71,5 pontos.

### AZUL FECHA ACORDO COM PILOTOS E COMISSÁRIOS PARA REDUZIR JORNADA E SALÁRIOS

A Azul acertou acordo com sindicatos de pilotos e comissários que aprovaram em assembleias redução de jornada de trabalho e salários em meio à crise causada pela pandemia de covid-19. "O acordo tem duração de 18 meses e permite à companhia ter total flexibilidade em termos de custos de pessoal à medida que retoma sua malha de acordo com a recuperação da demanda," afirmou a companhia aérea.



Grande São Paulo concentra 23% da população e 33% da renda nacional

Os 37 municípios que integram a Região Metropolitana de São Paulo detinham 23,6% da população e 33,3% da renda total do Brasil em 2018, segundo um estudo divulgado na quinta-feira (25), pelo Instituto Brasileiro de Geografia e Estatística. De acordo com os dados do estudo, a Grande São Paulo concentrava 49 milhões de habitantes e era responsável por mais de R\$ 2 trilhões de Produto Interno Bruto — soma de todos os bens e serviços produzidos — de 2018, que totalizou R\$ 6,8 trilhões. O estudo aponta ainda que a rede urbana do Estado de São Paulo contém a maior diversidade e número de centros urbanos de hierarquia mais elevada, sendo a única área do país que comporta duas metrópoles: São Paulo e Campinas.



**NEUROLOGISTA**

**DR. RAYMUNDO TOMKOWSKI DA FONSECA**

raymundoneuro@gmail.com

# O RELÓGIO DE CORDA

“O sono é para o indivíduo o mesmo que dar corda ao relógio.”

Arthur Schopenhauer

Como bem disse o amargo filósofo alemão, há mais de 200 anos, dormir é fundamental para nosso corpo e mente. O sono é fundamental para a sedimentação de novas experiências e memórias, para o aprendizado, para manter toda a maquinaria cerebral e o organismo como um todo “azeitado” e em perfeita ordem, pronto para dar seu máximo e melhor no próximo dia.

Porém, o contrário também se faz verdadeiro, um indivíduo que não dorme o suficiente, que não provém horas de sono reparador para todo esse mecanismo, apresenta aumentado seu risco de desenvolver doenças cardiovasculares, diabetes, dislipidemia (como o aumento do colesterol, por exemplo), aumento da chance de desenvolver quadros de ansiedade e depressão. Poderá passar o dia sonolento e terá seu rendimento nas atividades diárias e no trabalho diminuídas.

Segundo a Associação Brasileira do Sono (ABS), cerca de 70 milhões de brasileiros sofrem de insônia hoje no país, sendo o distúrbio do sono mais comum e sendo considerado já um problema de saúde pública.

## MAS O QUE É INSÔNIA?

Insônia é a dificuldade de iniciar ou manter o sono. Existem alguns diferentes tipos, como o indivíduo que demora para iniciar o sono (insônia inicial). Há também aqueles que não apresentam dificuldade para iniciar o sono, mas despertam de três a quatro horas após, no meio da noite e não conseguem voltar a dormir (insônia tardia).

### As causas são geralmente são multifatoriais:

- Ansiedade e Depressão;
- Problemas pessoais e no trabalho;
- Uso excessivo de álcool e cafeína (geralmente próximo ao horário de ir para cama);



- Sedentarismo;
- Excesso de estímulo vital (celular, tablets...);
- Doenças hormonais.

## DIAGNÓSTICO E TRATAMENTO

O diagnóstico da insônia é realizado pelo profissional baseado na história clínica do paciente, na descrição da sua rotina diária, história familiar, uso de substâncias e no exame físico realizado no consultório. Existem também casos onde se faz necessário realizar um exame chamado Polissonografia. Nele são medidos parâmetros fisiológicos como a atividade cerebral, padrão respiratório, atividade muscular entre outros do paciente durante o sono. É exame mandatório para diagnóstico de indivíduos com ronco e apneia (falta de ar) durante o sono.

O tratamento para insônia é baseado tanto em medidas não-farmacológicas, quanto no uso de alguns fármacos prescritos pelo médico em casos específicos.

### Vale lembrar algumas práticas simples como:

- Higiene do sono: deitar e acordar nos mesmos horários, respeitando uma rotina. Ter bom colchão, quarto com iluminação reduzida

e temperatura agradável. Leia algo antes de dormir; evite equipamento eletrônico perto da hora de ir para cama.

- Realize atividade física regularmente e prefira refeições leves perto da hora de deitar;
- Evite também o consumo de álcool e cafeína nas 6 horas antes de dormir;
- Evite levar seus problemas para o travesseiro, ele não consegue resolvê-los para você. Tenha o hábito de anotar antes de dormir suas tarefas para o dia seguinte, é uma forma de aliviar a pressão de ficar pensando nelas na cama.
- Não se automedique.

Enfim, todos nós temos 24 horas cada dia, os que dormem e os que não, estatisticamente quem dorme melhor acaba realizando mais, vivendo mais e melhor. É preciso a cada dia dar uma pausa, um descanso merecido para essa incrível máquina que nos carrega, deixar que ela se recupere. Somos como um relógio de corda, é preciso armazenar energia, se preparar, nos recarregarmos para encarar o próximo dia e desafios que estão por vir.



## EMOÇÃO

# RAIVA: como lidar com o sentimento e transformá-lo

DIANA HEINZ

Brenda casou com Guilherme há 12 anos. Nesse tempo, o casal passou por muitas crises. Problemas financeiros, mentiras e até traições. Por algum motivo, os dois permaneceram juntos. Mas passam grande parte do dia discutindo. As brigas nem sempre envolvem assuntos do passado, mas são tantos problemas que a raiva tomou conta do lugar. A bola de neve carrega o peso do ódio e fica difícil fugir. Essa história não é real, mas poderia ser. Afinal muitas relações, sejam elas de amor, amizade ou família, são muito similares. O último episódio do podcast Papo de Quinta foi sobre a raiva. A doutora em psicologia clínica Débora Bock e a instrutora de yoga Tamires Gerhardt Drescher participaram do programa.



Doutora em psicologia clínica Débora Bock explica origens e causas da raiva

Segundo Débora, a raiva é uma emoção básica e funciona como um mecanismo de defesa em situação de perigo, contrariedade e ameaça ao que se acredita. Ela destaca a vul-

nerabilidade humana. Todo ser humano, independente de cultura, tem posturas básicas geneticamente determinadas frente à irritação e à raiva. Elas conduzem aos nossos

processos no sistema nervoso e, além disso, as expressões gestuais são semelhantes. Contudo, isso pode ser alterado por influências culturais e por outras formas de aprendizado.

## NO CÉREBRO

O cérebro é composto de três partes, onde atua a irritação: 1º) O tronco cerebral e porções do diencefalo, que é a base instintiva, onde assentam nossos sentimentos; 2º) O sistema límbico, onde vivemos as emoções sob a forma de estados inconscientes e que exercem forte influência sobre o nosso comportamento; 3º) A córtex cerebral, que governa os movimentos voluntários, processa conscientemente os estímulos sensoriais e é responsável por processos cognitivos complexos (pensamento e fala).

## SENTIMENTOS RELACIONADOS

- Ciúme
- Frustração
- Ira
- Irritação
- Ressentimento

## NO CORPO

Tamires explica que a primeira reação do corpo ao sentir raiva é de calor e enrijecimento do abdômen, o que faz com que a respiração fique mais ofegante e o peito mais estufado. "A

circulação sanguínea aumenta, nos deixando prontos para bater ou correr", explica. Além das contrações do corpo, ocorre a liberação de hormônios como o cortisol e a adrenalina, conhecidos

como hormônios do estresse. "Pensando no que acontece com o corpo quando estamos com raiva, podemos começar tentando respirar de forma mais tranquila, exalar mais do que inalar", explica.

## >> RESSIGNIFICAR

A raiva é um equipamento emocional básico dos seres humanos e não pode ser banida, nem negada. Pelo contrário: sua presença indica um conflito ou um perigo, razão pela qual se deve dar atenção e levá-la a sério. É graças a esse sentimento que existe a reflexão sobre os próprios limites. A energia que a irritação põe à disposição afasta o medo e a sensação de impotência. São as emoções que fazem um indivíduo voltar para dentro de si e para a solução de problemas. "Ao invés de negar sua existência ou culpar os outros, é pre-

ciso percebê-la como algo intrínseco, que existe em nós por natureza", destaca Tamires.

Débora indica que ao invés de dizer "não se irrite!", deve-se dizer "trate de se irritar sim, mas com moderação". E para que essa moderação aconteça, é necessário estar consciente. Falar sobre a irritação é um fator que auxilia a expressão consciente do que é sentido, sem haver violência. "Não podemos esquecer, também, que palavras e gestos podem ferir muito, principalmente se estiverem a serviço de uma irritação velada. Por isso, é importante apren-

der e exercitar desde pequeno a se expressar sem machucar o outro", argumenta Débora.

Durante os acessos de raiva o mais indicado é discutir sobre o assunto posteriormente, rever situações e mostrar uma disposição conciliatória. Assim, é possível esclarecer de forma sensata o conflito e resolvê-lo. Com a pausa, a irritação vai desaparecer, pois terá cumprido o seu papel. "Se eu entrar em contato comigo mesmo e descobrir minha dinâmica, posso aprender a lidar com esse sentimento", finaliza a doutora em psicologia.

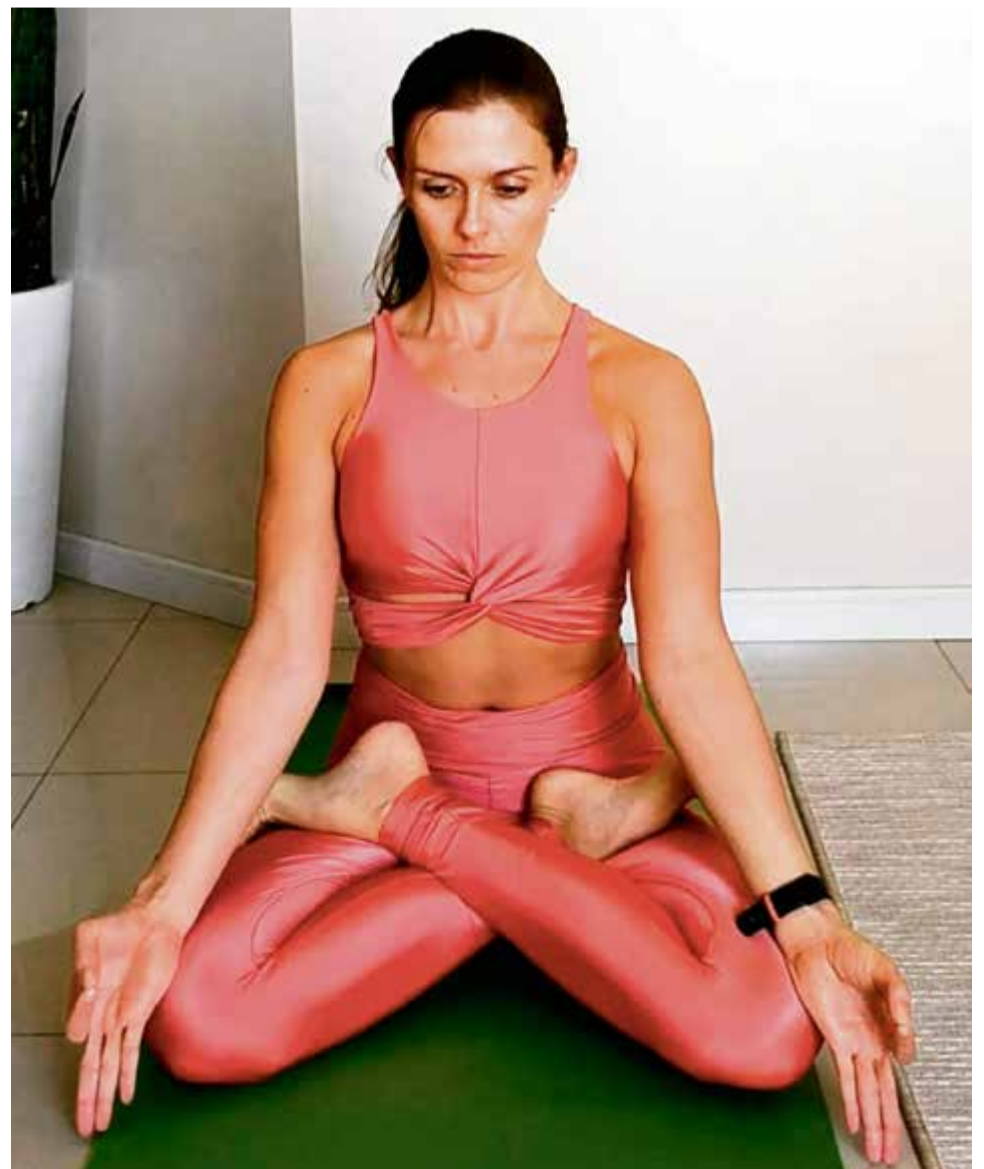

Instrutora de yoga Tamires Gerhardt Drescher fala sobre reações do corpo e da mente em acessos de raiva

**COVID-19** Semana foi marcada por aumento acima de 55% nos casos da doença na região Oeste. Prefeito de São Miguel da Boa Vista também foi diagnosticado

# Seguindo cenário regional, Maravilha tem crescimento nos casos ativos e limita horário de funcionamento dos estabelecimentos

CARINE ARENHARDT

Em uma semana o Oeste catarinense somou mais de 1.700 novos casos de covid-19, um crescimento que preocupa a comunidade regional. No último dia 19 a região somava 3.033 casos diagnosticados, número que subiu para 4.763 na quinta-feira (25), crescimento acima de 55%. Do total, 3.199 pacientes são considerados curados. Um dos fatores que contribuiu para este aumento mais expressivo na região foi a testagem de colaboradores de um frigorífico da BRF de Cha-

pecó. Somente nesta agroindústria, cerca de 1,2 mil já testaram positivo para a doença.

Em Maravilha, as duas últimas semanas também somaram um crescimento maior nos casos. Somente nesta semana foram confirmados 27 novos diagnósticos positivos para covid-19. Atualmente são 42 casos considerados ativos, de um total de 77 já detectados. O município tem ainda 209 pessoas em monitoramento. Sete profissionais de saúde seguem afastados.

O Hospital São José tem dois pacientes internados na ala co-

vid, uma idosa de 65 anos com diagnóstico confirmado está na UTI, e um paciente em leito de enfermaria aguarda resultado de exame. A equipe do hospital lembra a importância dos pacientes já em isolamento comunicarem o fato assim que chegam para atendimento, para garantir a segurança de todos.

Com o aumento dos casos, o governo municipal de Maravilha publicou um novo decreto com medidas para o enfrentamento da pandemia do novo coronavírus, que passou a valer na quarta-feira (24).

## O QUE PREVÊ O DECRETO?

O documento define o horário de expediente de comércios, indústrias e prestadores de serviço. Conforme o decreto, estes estabelecimentos deverão encerrar suas atividades até às 22h30, independente do dia da semana. Não se enquadram nesta regra as farmácias, postos de combustíveis (com exceção das áreas de conveniência), hospitais e indústrias que operem em mais de um turno. As empresas, indústrias ou prestadores de serviço que descumprirem o decreto serão multadas e, conforme estabelecido já em decreto anterior, o valor poderá variar de R\$ 84,06 a R\$ 3.362,58. A fiscalização ficará a cargo da Vigilância Sanitária, Epidemiológica, Fiscalização Tributária, Polícia Militar, Corpo de Bombeiros e Defesa Civil. O decreto tem validade até 31 de julho de 2020, podendo ser prorrogado, ou revogado caso houver a diminuição de casos ativos de covid-19.

### Total de casos confirmados por região até a quinta-feira (25)

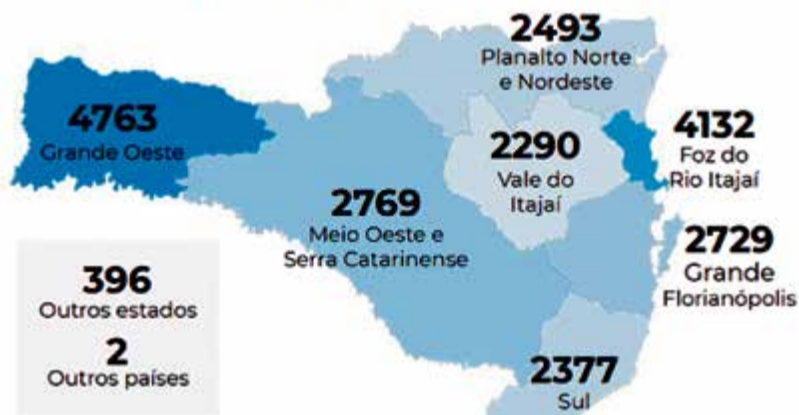

### Total de recuperados por região até a sexta-feira (26)

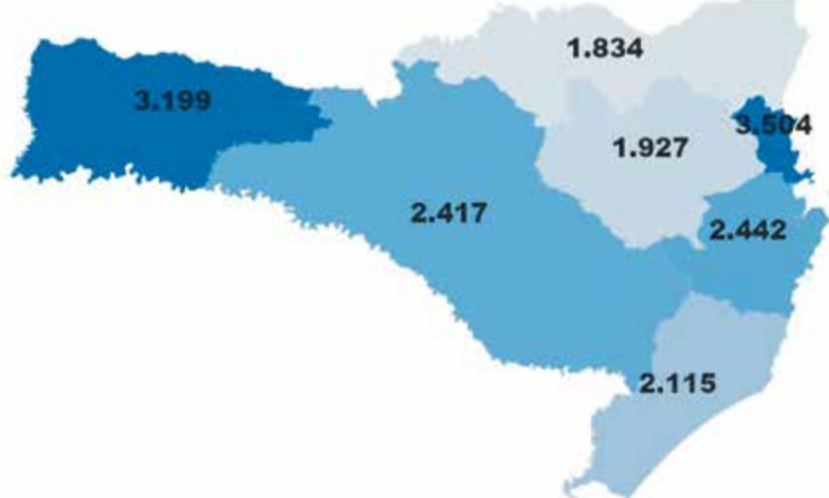

## MEDIÇÃO DE TEMPERATURA

Com o crescimento de casos ativos, todas as empresas do município que tenham mais de 50 colaboradores devem medir a temperatura dos funcionários na entrada e na saída. Os trabalhadores com febre devem ser encaminhados para a sala de triagem para covid-19. Nas unidades de saúde a medida também foi adotada. Trabalhadores da saúde e pacientes passam pela medição de temperatura. A Secretaria de Saúde tem sete servidores afastados, em monitoramento, por terem apresentado sintomas da doença.



Medição de temperatura em servidores da Saúde

## PREFEITO COM COVID-19

O prefeito de São Miguel da Boa Vista, Vilmar Schmaedecke, testou positivo para a covid-19 na manhã de ontem (26), após testagem nas secretarias de Saúde e de Obras do município. O prefeito afirmou que não apresenta sintomas, está bem, em casa, em isolamento, mas continua trabalhando. "Estou bem. Peço à população que melhore as recomendações de higienização do Ministério da Saúde, da Secretaria de Saúde, que façam corretamente os procedimentos", afirmou.

### O SER HUMANO PODE ENRIQUECER O QUANTO DESEJAR

Se os recursos da Terra tivessem quantidade definida e as riquezas fossem limitadas, certamente o aumento da riqueza de alguns implicaria diminuição da riqueza de outros. Porém, o reino de Deus é infinito, e o mundo real, como manifestação do reino de Deus, não sofre limitação de recursos e riquezas. Visto que o ser humano obtém a riqueza do Infinito, nenhuma riqueza lhe será demasiada.

Livro: Mensagens de Luz | Reuniões da Seicho-NO-IE | Terças-feiras, às 20h | Quintas-feiras, às 15h | Encontro da Mulher Feliz | Na Associação Local de Maravilha/SC | Rua 27 de Julho, 2081

**Bio Center**

- Maquiagem Definitiva -
- Massagem Terapêutica -
- Massagem Estética -
- Drenagem Linfática -
- Alinhamento Vertebral -
- Limpeza de Pele -

Tel. |49| 3622.3320  
Cel. |49| 9998.0929

São Miguel do Oeste - Santa Catarina

**EDU**

Artes decorativas e Floricultura

Av. Araucária, 250, Centro Maravilha - SC  
49. 3664-0930  
49 8836-2593

**VACINA DA GRIPE** Gestantes, crianças e pessoas com idade entre 55 e 59 anos ainda não alcançaram a meta

# Com mais de 95% do público-alvo imunizado em Maravilha, campanha encerra na terça-feira

CARINE ARENHARDT

A Campanha Nacional de Vacinação contra a Gripe iniciou em março e encerra na terça-feira (30) em todo o país. Em Maravilha, 95,3% do público-alvo foi vacinado até a sexta-feira (26), somando aproximadamente 8,8 mil imunizados. No entanto, fora da média geral, três grupos prioritários seguem abaixo da meta.

Conforme a responsável pela Sala de Vacina, Solange

Hofstatter, crianças com até 5 anos somam 80% vacinadas, gestantes 67% e pessoas com idade entre 55 e 59 anos pouco mais de 42%. A meta é que cada grupo prioritário chegue a 95% de vacinados. Já alcançaram ou ultrapassaram a meta os trabalhadores de saúde, com 125% vacinados; puérperas, com 95%; e idosos, com 121% vacinados. Também fazem parte dos grupos prioritários os professores, caminhoneiros, doentes crônicos, indígenas, popula-

ção carcerária e trabalhadores das unidades prisionais, não contabilizados separadamente da média geral no sistema.

A responsável pela Sala de Vacinas lembra que as crianças precisam receber a segunda dose em até 30 dias após aplicação da primeira. O atendimento em Maravilha é feito na Sala de Vacinas, na UBS do Bairro Floresta.

Pais devem ficar atentos à segunda dose da vacina para crianças



## BEBÊS

### Dentista vai passar orientações e dicas por telefone

O dentista Vanderlei Vendrame, responsável pelo atendimento dos bebês de zero a dois anos da rede pública de Saúde de Maravilha, está fazendo acompanhamento e passando orientações e dicas por telefone para os pais com dúvidas sobre a saúde bucal dos bebês.

Os pais que não fazem o acompanhamento ou que se tornaram pais no período da quarentena e desejam tirar dúvidas podem solicitar uma ligação do dentista através do telefone (49) 3664 3808.

A secretária de Saúde, Miriane Sartori, explica que o novo serviço tem como objetivo dar prosseguimento aos

atendimentos em saúde bucal dos bebês e repassar orientações para pais e mães, mas mantendo as crianças em casa devido ao risco de contágio pelo novo coronavírus.



Dentista Vanderlei Vendrame está fazendo acompanhamento por telefone

## PROJETO CONEXÕES

### Unoesc oferece plantão psicológico on-line e gratuito

CARINE ARENHARDT

O Projeto Conexões foi criado pelas clínicas de psicologia e coordenações do curso de Psicologia dos campi da Unoesc de Pinhalzinho e São Miguel do Oeste, e oferece atendimento gratuito para toda a região. A ação criou uma rede de cuidados ao sofrimento psíquico neste período de pandemia.

O atendimento de plantão on-line é gratuito e oferecido por profissionais de psicologia formados pela Unoesc. O objetivo é atender profissionais de saúde, assistência social e educação, acadêmicos da Unoesc e comunidade em geral. "Além das preocupações com os efeitos do vírus, também vivenciamos um aumento das situações de sofrimento psíquico, como ansiedade, insônia e solidão, e também nos desafios das nossas relações sociais e até mesmo um grande indicativo de casos de violência", explica o professor e coordenador da Clínica de Psicologia do campus da Unoesc em Pinhalzinho, Anderson Luís Schuck.

O atendimento on-line é devido ao cenário de pandemia e o plantão porque o objetivo é atender situações mais emergenciais, para

**Conexões**  
Rede de cuidado ao sofrimento psíquico no contexto de isolamento social e pandemia de Covid-19.

**Plantão Psicológico Online** para situações de sofrimento psíquico, para profissionais da saúde, assistência social e educação, acadêmicos da Unoesc e comunidade em geral.

**O atendimento será realizado pelos profissionais egressos do curso de Psicologia da Unoesc.**

**Maiores informações:**  
Clínica de Psicologia São Miguel do Oeste  
e-mail: [clinicapsico@unoesc.edu.br](mailto:clinicapsico@unoesc.edu.br) ou pelo telefone: (49) 3631-1055

Coordenação de Psicologia São Miguel do Oeste:  
e-mail: [psicologia.smo@unoesc.edu.br](mailto:psicologia.smo@unoesc.edu.br) ou (49) 3631-1067

Clínica de Psicologia Pinhalzinho  
e-mail: [sap.pzo@unoesc.edu.br](mailto:sap.pzo@unoesc.edu.br) ou pelo WhatsApp: (49) 99175-8444

Coordenação de Psicologia Pinhalzinho:  
e-mail: [psicologia.pzo@unoesc.edu.br](mailto:psicologia.pzo@unoesc.edu.br) ou (49) 3366-3388

UNOESC Psicologia São Miguel do Oeste Pinhalzinho

quem passa por algum momento difícil. Quem tiver interesse em receber o aten-

dimento pode entrar em contato via telefone com as clínicas de psicologia da Uno-

esc em Pinhalzinho ou São Miguel do Oeste, ou com as coordenações do curso.

TRANSPORTES  
**FoLetto**

COMÉRCIO DE  
AREIA E BRITA

(49) 3664-6853 (49) 99988-0098





## TOQUE DE REQUINTE

por SIMONE HÜBNER

# DEZ COISAS QUE AS PESSOAS INTELIGENTES NUNCA DIZEM EM PÚBLICO

### 1 – “NÃO É JUSTO!”

Bem, a vida não é justa – algo que os adultos mais maduros entendem. Talvez o que aconteceu não seja justo. O importante a lembrar é de que as pessoas que nos rodeiam são muitas vezes inconscientes do “incidente”, e mesmo que estejam familiarizadas com o cenário, proclamar “não é justo” não faz absolutamente nada para resolver o problema.

Por mais difícil que possa ser, concentre sua atenção e seus esforços na resolução do problema. Você vai se sentir melhor sobre si mesmo, manter a sua dignidade e, possivelmente, encontrar a solução do problema!

### 2 – “VOCÊ PARECE CANSADO”

Aqui está a verdade: não temos absolutamente nenhuma ideia do que está acontecendo nos bastidores da vida de uma pessoa. Dizer “você parece cansado” – não importa o quão bem intencionado – mostra para a pessoa que seus problemas estão em exibição para que todos possam ver.

Em vez disso, monte sua declaração ou pergunta de forma empática. Por exemplo: “está tudo bem?” Essa frase sugere que você está preocupado com o que está acontecendo.

### 3 – DECLARAÇÕES DE INFERIORIDADE

Exemplos: “você está ótima para a sua idade”, ou “para uma mulher, você realizou muita coisa”. Como todos nós sabemos, discriminação por idade e gênero ainda existem. Apenas elogiar a pessoa, não precisa fazer comentários para inferiorizá-la.

As palavras que saem de nossas bocas podem ser interpretadas de quatro maneiras: positiva, negativa, neutra ou pouco clara. Pessoas inteligentes e emocionalmente maduras tendem a falar de forma deliberada e transparente, usando suas palavras para minimizar uma resposta negativa ou enigmática. Mas a verdade é que todos nós dizemos coisas das quais

### 4 – “COMO EU DISSE ANTES...”

Quem não se esqueceu de algo dito por outra pessoa? Esta frase implica que você está insatisfeito por ter que repetir a si mesmo, ou que você está de alguma forma “melhor” que o destinatário.

Repetir a mesma coisa é frustrante. Abster-se de verbalizar essa frustração e tente esclarecer o que você está dizendo.

### 5 – “VOCÊ NUNCA...” OU “VOCÊ SEMPRE...”

Normalmente, essas palavras são usadas de forma falsa, desonesta ou dramática. Muitas vezes, elas são usadas para magoar alguém por raiva ou desprezo.

Substancie o que a outra pessoa fez – e forneça detalhes. Um exemplo: “eu tenho notado que você continua a (tal e tal), há alguma coisa que eu possa fazer para ajudar / algo que eu deveria saber?”

### 6 – “BOA SORTE!”

Aqui está o nosso raciocínio: sorte leva a um resultado fora das mãos da pessoa e a sujeita a influências externas. Alguém já fez treinos para ganhar na loteria? Não. É sorte.

Novamente, essa frase é sutil, muitas vezes bem intencionada, e é certamente subjetiva à própria interpretação, mas dizer algo como “eu sei que você tem o que é preciso”, ou “você vai conseguir tranquilamente”, pode reforçar a confiança de alguém a um grau mais elevado do que a noção de sorte.

nos arrependemos. Talvez nossas palavras machuquem profundamente alguém, intencionalmente ou não. Para evitar os pensamentos e sentimentos temidos que acompanham a impulsividade, ajuda ter uma compreensão básica das coisas para não dizer em público. Confira as dez coisas que pessoas emocionalmente inteligentes não dizem em público:

### 7 – “NÃO IMPORTA PARA MIM”

Quando alguém procura sua opinião, espera um feedback construtivo. Qualquer feedback. Dizer “não importa para mim” – de certa forma – sugere que a situação da pessoa não tem nenhuma importância para você, ou que tomar o tempo necessário para fornecer um feedback não é uma prioridade.

Em vez disso, esteja ciente da situação da pessoa. Se estiver sem tempo, marque um momento em que você possa ouvi-la ativamente.

### 8 – “COM TODO O RESPECTIVO RESPEITO...”

Pare. Essas palavras são realmente influenciadas pelo respeito ao destinatário? Se você puder, honestamente, responder “sim”, então, continue. Apenas saiba disso: como você molda suas palavras, sua linguagem corporal e sua entonação de voz rapidamente, tornará aparente se o devido respeito foi ou não dado.

### 9 – “EU TE AVISEI...”

Esta frase está cheia de presunção e superioridade. Também é infantil e imatura. Nenhum adulto maduro e inteligente deve pronunciar tais palavras.

Você pode ter avisado alguém das consequências de uma determinada ação. Talvez elas tenham chegado. Talvez estejam além do



ponto de crítica construtiva.

Encontre uma maneira de interagir com alguém que fez uma má escolha, que não envolva desprezo. Talvez a pessoa precise de alguma ajuda que não possamos fornecer. Considere suas opções e aja (e fale), inteligentemente.

### 10 – “EU DESISTO”

Dizer “eu desisto”, enquanto aparentemente inofensivo, é uma afirmação de que somos incapazes de superar algo à nossa frente. Talvez seja um chefe terrível, uma tarefa/projeto difícil, um colega de trabalho desdenhoso ou qualquer outra coisa.

Mas lembre-se: você é muito mais forte/esperto/capaz do que pensa. Não há absolutamente nada que você não possa superar. “Eu posso fazer isso” são as únicas palavras das quais você precisa.

Acredite em si mesmo!

Por Luiza Fletcher



**COLEÇÃO BAGS**  
LANÇA PERFUME E COLCCI  
inverno 2020

**Ousadia**





**MODA & ESTILO**  
por SUSANE ZANIN

**CONJUNTO DE MOLETOM É O NOVO PRETO**

Não canso de falar aqui que moda é a tradução, em forma de roupas e acessórios, do tempo em que estamos vivendo. Assim como nos anos 1950 ela traduziu a ascensão do estilo de vida familiar nos vestidos estilo *New Look* de Cristian Dior, ela está traduzindo agora o estilo de vida de 2020 em nada mais, nada menos, que conjuntos confortáveis. Aqueles conjuntos de moletom, plush ou malha que estamos vendo tanto por aí!

Como foi que isso aconteceu? Acho que você já sabe a resposta, mas vamos lá! No momento que fomos obrigados a nos trancar em casa por causa da pandemia, usar pijamas o dia inteiro deixou de ser algo gostoso, porque não era mais algo só de fim de semana. Também porque algumas pessoas não deixaram de trabalhar e as que não puderam fazê-lo ainda tentaram se manter produtivas. Então passamos a buscar as peças confortáveis, mas bonitas, que temos no armário. Dentre essas, alguns de nós temos conjuntos que usamos para viajar ou ficar em casa mesmo.

As empresas reabriram e pudemos voltar ao trabalho tradicional, mas não conseguimos esquecer da deliciosa sensação de trabalhar com roupas confortáveis, não é? Então a busca por esses conjuntos aumentou muito e as lojas estão “se virando nos trinta” para conseguir fornecedores desse produto.

E, assim, os conjuntos de moletom, plush, malha ou outros materiais, tornaram-se a nova peça do momento! Usá-los para trabalhar deixou de ser sinal de “desleixo” e tornou-se sinal de estilo. Minha única dica é para que você tome cuidado com os complementos. Prefira calçados diferenciados e, se usar tênis, opte pelos modelos casuais e não os esportivos. Combine também com acessórios, passe uma maquiagem e esteja com os cabelos levemente arrumados. A última coisa que queremos é que pareça que estamos de pijama, mas não dá para desapegar de uma opção tão acolhedora de roupas, não é?



**ESPAÇO GOURMET**

**COUVE-FLORES GRATINADA**

**INGREDIENTES**

- 1 couve-flor média
- 1 copo de requeijão
- 2 ovos
- 50g de queijo ralado
- 200g de mozzarella
- cheiro-verde
- 1 tomate picado
- margarina para untar

**MODO DE PREPARO**

Cozinhar a couve-flor com sal até ficar bem macia. Escorra e coloque em forma untada com margarina. Acrescente o requeijão (colheradas espalhadas). Bata os ovos e junte 25g de queijo ralado, cheiro verde e o tomate. Jogue os ovos batidos por cima da couve-flor. Cubra com a mozzarella, polvilhe com o restante do queijo ralado. Leve ao forno para gratinar.



Cantor de "Telegrama" e de "Lenha"	Locomove as pessoas de um local a outro Responder (ao toque do telefone)	Animal afetado pela febre aftosa	Dançarino carioca, coreógrafo de escolas de samba 1ª esposa de Jacó (Bíblia)	Profissão de Lula no ABC paulista Idem (abrev.) Estrada, em inglês
Cientista como Sérgio Buarque de Holanda (?) Stulbach, ator	Adalgisa Nery, poetisa carioca	"Promessa" (?) dívida (dito)	"(?) Tereza", sucesso da MPB	Una por pacto Efeito colateral de certos antidepressivos
				Variedade de banana de casca roxa
Diz-se dos assuntos ainda não resolvidos	Entidade como o Greenpeace	Na hora (?) no momento preciso	Ancelmo (?), jornalista sergipano	Salman Rushdie, escritor britânico
Recurso para o desempate (fut.)		(?) de Maio, emblema nacional da Argentina e do Uruguai Baile com forró (pop.)		O mais conhecido mantra hindu
Cada item de uma receita culinária	Jean (?), piloto francês (autom.)			A típica nórdica, pela cor do cabelo
Secreção amarelada de furúnculos		Letra do ressaltado à direita, no teclado	Princípio espiritual Mascote do Inter	
				Gilson Chveid (?), numerólogo
Os do inferno são sete, segundo a religião islâmica	Eric Clapton, guitarrista inglês	(?) ao vinho, sobremesa sulista		Edgar Degas, pintor francês
Pobre; indigente		Plástico de garrafas recicláveis	Botão de gravação em filmadoras	

BANCO 3/oen — pet. 4/road — sagu. 5/alesi. 45



**Solução**

O	D	A	V	I	S	S	E	C	E	N
C	E	P	U	C	U	S	T	E	R	
I	N	G	V	S	V	R				
N	O	S	O	S	P	O	R	T		
V	M	A	L	J	S	S	P			
C	O	I	S	E	L	V	S			
E	N	E	I	D	E	G	R	N	I	
M	O	L	O	S	N	V				
O	V	A	G	O	R	R	O	P		
R	S	F	H	E	T					
I	I	S	E	T	N	E	N			
E	D	E	C	I	N	V				
N	V	V	L	I	E	O				
R	O	D	V	I	R	O	S	I	H	
O	R	A	B	A	R	L	E	I	Z	
T			C							





# ÁREA VIP

por ESTELA SERPA  
vip@jornalolider.com.br



Queridos pais, Ema e Vito Bonamigo. É com imensa alegria que felicitamos vocês pelas BODAS DE OURO. Nossos corações transbordam de alegria, afinal, são 50 anos de união conjugal, repleta de respeito, amor, sabedoria e compreensão. Como um belo casal, souberam alimentar o amor que os uniu. Vocês construíram uma família com muito zelo, passaram por dificuldades e juntos tiveram a sabedoria de lidar e superar todas elas. Pai e Mãe, vocês são exemplos de grandeza, honestidade e bondade, pois traçaram a caminhada juntos com dignidade e sabedoria. Admiramos muito vocês! Desejamos eternas felicidades. Que Deus os abençoe sempre! Com carinho, de seus filhos, Adenir e Rosane, suas netas, Hailiny e Julie, sua nora, Eriene, e seu genro, Leandro.



A Academia Espaço Fitness esta semana estava em ritmo de São João.



Quem completa mais um ano de vida hoje (27) é a Lurdes Furst. Toda a felicidade do mundo pra você! Amamos você. Homenagem de seus familiares e amigos.



Láiza Amália completou 10 anos ontem (26). A família e amigos desejam muito amor e saúde a esta menina linda!

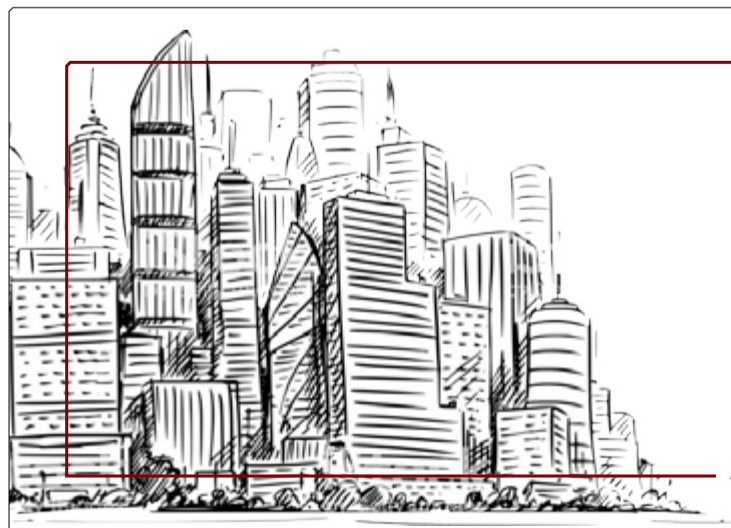

PROJETOS RESIDENCIAIS, COMERCIAIS E INDUSTRIAIS

Avenida Sete de Setembro, 513 - Edifício Alexandre - Sala 206 - Centro  
049 9 8813-8384 | ponatharquitetura@gmail.com



**VIDA E  
ESPIRITUALIDADE**  
por LUCIANE MOZER

## ATÉ QUANDO?

Quantas vezes você já indagou por quanto tempo tudo isso irá durar? Quantas vezes, pela manhã, ao despertar, você se sente sem forças para enfrentar o dia que surge?

Quantas vezes já disse a si mesmo que chegou ao limite de suas energias, que não aguenta mais?

E, no entanto, você prossegue, dia após dia, nas lides do trabalho, nas problemáticas familiares, nos embaraços financeiros, se adaptando à dura realidade dos nossos dias.

Vocês já perceberam essa capacidade que tem o ser humano de não se entregar, mesmo que pareça estar em quase desfalecimento.

Mais de uma vez, com certeza, você já ouviu falar de crianças e bebês encontrados com vida, após dias de soterrados. Como se recusassem a desistência da luta, da vida.

E nos recordamos dos sofrimentos das mulheres que vivem em países onde lhes são negados quaisquer direitos. Sem direitos à escola, a atendimento médico, a tratamento humanitário.

Mulheres que em plena adolescência, ou ainda na meninice, são dadas em casamento a homens, quase sempre bem mais velhos que elas.

Elas têm seus sonhos destroçados, suas vontades menosprezadas. Mulheres que sofrem espancamentos por nada e por coisa alguma. Porque ousaram conceber uma menina, quando o marido aguardava um menino. Porque tentam andar sozinhas pelas ruas, porque planejam fugir, porque erguem a tonalidade da voz.

Os anos passam e elas vão acumulando no corpo as marcas dos espancamentos: dentes faltando, lacerações, hematomas. Algumas fogem da vida, por não enxergarem perspectivas de alterações positivas, em suas existências. Outras, corajosas, optam por estabelecer objetivos para si mesmas.

Uma generosidade que não se abala, nem se contamina pelos desapontamentos e desilusões de cada dia.

E quando têm a oportunidade de fazer algo a benefício de outrem, se entregam até ao sacrifício da própria vida.

São exemplos. Por isso, quando as forças lhe estiverem falhando, pense que dentro de você ainda existem energias.

E não se deixe derrotar, jamais. Um dia, o panorama se modifica. A noite se transforma em alvorada. Aguarde pelos raios da madrugada nova e não se entregue ao desânimo, em circunstância alguma.

O sol pode demorar a surgir, mas sempre ressurgir, afigurando a vida e renovando a esperança. Aguarde, sem abandonar a luta. Amanhã, amanhã pode ser o dia da sua libertação do círculo das dores. Espere.

**EDUCAÇÃO ESPECIAL** Diretora da escola e presidente da Apae falam sobre os desafios no período de pandemia

# Seguindo medidas de isolamento social, Apae Marisol tem nova rotina de trabalho e lança ações alternativas para arrecadar recursos

**CARINE ARENHARDT**

Sem aulas presenciais desde março, os alunos da Apae Marisol também não têm previsão de retornar para a sala de aula. Neste período de pandemia, os trabalhos são on-line, com atividades propostas pelos professores. Os trabalhos de terapias também acontecem de forma remota, com algumas exceções para casos emergenciais que são agendados e atendidos individualmente de forma presencial.

Conforme a diretora, Marilene Somacal, a mudança na forma de atender os usuários foi desafiadora para toda a equipe, que precisou se reinventar e se adequar às novas ferramentas tecnológicas. Ela agradece o empenho de todos os professores e equipe técnica que vêm dando continuidade ao trabalho.

A presidente da Apae Marisol, Renata Donhauser, destaca que a pandemia também desafiou a diretoria a buscar ações alternativas para arrecadar recursos, para a manutenção da escola. Com dois eventos tradicionais cancelados, o Chá da Inclusão e almoço do Agosto Laranja, novas ações já foram planejadas para reorganizar a caixa.



Diretora da escola, Marilene Somacal, e presidente, Renata Donhauser

### ARRAIÁ SOLIDÁRIO

A primeira ação será em julho e as fichas já estão sendo comercializadas, de forma on-line, pelas redes sociais da Apae ou membros da diretoria, ou encomendas pelo telefone 3664 1261. O Arraíá Solidário vai comercializar os tradicionais lanches de festas juninas, como nega maluca, bolo de fubá, pé de moleque e cueca virada. A venda de fichas segue até quarta-feira (1º) e a entrega será na sexta-feira (3), das 15h às 19h, na Apae.

### BRECHÓ DE ROUPAS NOVAS

O tradicional Brechó de Roupas Novas está progra-

mado para os dias 21 a 31 de julho, na Apae Marisol. Caso o cenário de pandemia não permita a realização do evento no próximo mês, uma nova data será agendada. A ação conta com o apoio do comércio local, que faz a doação das peças para comercialização no brechó.

### LANCHES EM AGOSTO

Para o dia 22 de agosto a diretoria da Apae está organizando mais uma venda de lanches ou marmitas. A data estava prevista para a realização do tradicional almoço do Agosto Laranja, mas devido às normas de isolamento social, terá uma programação diferente.

### SORTEIO DE PRÊMIOS E OUTRAS AÇÕES

Para novembro está programado o tradicional sorteio de prêmios, com venda de números para arrecadar recursos. A ação ainda está sendo organizada.

A presidente da Apae lembra duas campanhas contínuas que seguem arrecadando recursos para a escola especial. O Troco Solidário conta com o apoio do comércio local e população que destina pequenas quantias em dinheiro para a escola especial. A população também pode contribuir através da conta de luz da Celesc, preenchendo um formulário, autorizando uma doação mensal para a Apae, de qualquer valor.



**CAMPANHA DO AGASALHO**

**NOSSOS VALORES PODEM AQUECER QUEM PRECISA!**

**22 DE JUNHO A 30 DE JUNHO**

Faça a doação em uma de nossas agências.



# PRÁTICAS TRADICIONAIS

Pâmela Moraes, de 23 anos, é proprietária de uma loja on-line de produtos feitos à mão

## Na era da tecnologia, trabalhos manuais ressurgem repaginados

CAMILLA CONSTANTIN

Os trabalhos manuais - antes considerados apenas “coisas de vovó” - ganharam espaço de destaque nos dias de hoje, principalmente em razão de jovens que resgataram o ofício de forma criativa, aproveitando os benefícios da tecnologia na divulgação e venda dos produtos.

Pâmela Moraes, de 23 anos, é proprietária do Ateliê Decore, uma loja on-line de produtos feitos à mão, como almofadas, flâmulas decorativas, peças em crochê, linha de mesa posta, cachepôs e outros. O empreendimento foi criado em 2018, juntamente com a mãe, Marli, com o intuito de vender artigos de decoração. Já as entregas são feitas

pessoalmente em Maravilha e região, com possibilidade de envio para todo o Brasil. “Aprendi a fazer crochê com a minha mãe e pensei: por que não fazer peças modernas e diferentes do convencional? Comecei então a divulgar nas redes sociais e com o tempo fomos criando mais produtos e crescendo”, conta.

Muitos acreditam que o retorno das artes manuais é uma reação à instantaneidade e ao consumo excessivo, o que mostra o sentimento de necessidade de voltar a valorizar as coisas simples e o trabalho local. De acordo com Pâmela, isso é consequentemente algo mais sustentável para o meio ambiente, algo fundamental nos dias de hoje.



Pâmela Moraes, de 23 anos



A jovem conta com o apoio da mãe nos trabalhos

### VENDAS ON-LINE

A prática pode ser tradicional, mas retornou de forma totalmente repaginada: no Ateliê Decore as vendas são 100% on-line. “Quando a quarentena começou e o comércio fechou, vi muitas pessoas reclamando que os clientes tinham sumido, mas não: eles estavam na internet e muitos comércios não estavam adaptados a isso. Os clientes estão ali, esperando você mostrar seus produtos no conforto das suas casas, eles vão comprar e você vai até lá para entregar. Isso é perfeito nos tempos que estamos vivendo hoje”, explica. De acordo com o estudo “Novos hábitos digitais em tempos de Covid-19”, realizado pela Sociedade Brasileira de Varejo e Consumo (SBVC), os brasileiros aumentaram suas compras on-line e devem continuar com esses hábitos de consumo no pós-pandemia. Com o crescimento das vendas pela internet, Pâmela acredita que é fundamental investir nas redes sociais e ser criativo nas postagens. “Uma marca só tem sucesso quando faz a diferença na vida das pessoas. Por isso tentamos sempre dar atendimento personalizado, entregar pessoalmente e mandar um recadinho para alegrar o dia de quem está recebendo nossos produtos. Estamos longe de chegar ao sucesso, mas vamos seguir tentando sempre fazer o melhor para cada cliente que passa por nós”, finaliza.



Cachepôs e flâmula decorativa



Peças feitas à mão estão em alta na decoração de ambientes



Linha completa de mesa posta

**SAÚDE** Os valores vêm de emenda impositiva do deputado estadual Mauro de Nadal e do Ministério da Saúde

# Maravilha garante mais de R\$ 600 mil em recursos dos governos estadual e federal

O governo do Estado re-passou, até a primeira semana de junho de 2020, cerca de R\$ 43,8 milhões para pagamento de 228 emendas impositivas de 2019 voltadas à Saúde. A verba irá atender diretamente 140 municípios de todas as regiões de Santa Catarina.

Os recursos, que atendem a 39 deputados e ex-deputados estaduais, são destinados para aquisição de materiais e equipamentos médicos, pagamento de exames, cirurgias e hospitais, compra de veículos para transportar pacientes, ambulâncias, reformas de unidades de saúde, entre outros. Foram 228 emendas.



Maravilha recebeu R\$ 349 mil do deputado estadual Mauro de Nadal

Maravilha, conforme a secretária de saúde, Miriane Sartori, recebeu R\$ 349 mil do deputado estadual Mauro de

Nadal. "O recurso é de extrema importância porque processos de média e alta complexidade nesse momento

acabaram acumulando, devido à pandemia, e tivemos um gasto que não estava previsto. Essas emendas chegaram em

excelente momento", explica.

Hospitais também receberam recursos

Além das prefeituras, o dinheiro será aplicado em associações hospitalares, fundações e hospitais de pequeno, médio e grande porte no Esta-

do. Os hospitais São Paulo, em Xanxerê; da Criança, em Chapecó; São Donato, de Içara; Marieta Konder Bornhausen, de Itajaí; e Associação Hospitalar São José, de Jaraguá do Sul, foram alguns dos beneficiados.

## R\$ 300 MIL DO MINISTÉRIO DA SAÚDE

Já o Ministério da Saúde publicou no Diário Oficial da União nova portaria (nº 1.579/20) credenciando 767 municípios a receberem recursos para os Centros de Atendimento da Covid-19, no valor total de R\$ 251,4 milhões. Em Santa Catarina 15 municípios irão receber R\$ 5,3 milhões em cinco parcelas mensais, de maio a setembro.

Maravilha está na lista e vai receber R\$ 300 mil, destinado para os trabalhos na Saúde, para enfrentamento da pandemia. O repasse será feito do Fundo Nacional de Saúde aos Fundos Municipais.

## NOVO LOCAL

### Secretaria de Indústria, Comércio e Turismo atende em novo endereço

A Secretaria de Indústria, Comércio e Turismo está atendendo em novo endereço, junto à Casa da Cidadania, na Avenida Araucária. Conforme o secretário da pasta, Gelson Rossetto, a mudança foi necessária para prestar melhor atendimento ao cidadão. "Buscamos um espaço mais amplo. De uma maneira geral, procuramos o aprimoramento dos serviços prestados", disse.

Conforme o secretário, o novo espaço é alugado, já o antigo - na prefeitura

- será usado como almoxarifado. A Sala do Empreendedor também atende no novo ambiente. Até o momento, já foram realizados 850 atendimentos nos diversos serviços prestados aos empresários, principalmente voltados aos MEIs. São serviços como abertura, formalização; emissões de certidões, guias, declaração anual e de notas fiscais; além de diversos cursos, capacitações e consultorias. O atendimento é de segunda-feira a sexta-feira, em horário comercial.



Atendimento é realizado junto à Casa da Cidadania

## CORONAVÍRUS

### Aumento de casos faz governo de SC suspender parte das cirurgias eletivas

Parte das cirurgias eletivas está suspensa novamente por 30 dias em Santa Catarina. O motivo é o crescimento no número de casos de coronavírus no Estado. A medida é válida para as operações de média e alta complexidade com uso de anestesia geral. A nova portaria da Secretaria de Saúde entrou em vigor na quarta-feira (24). Casos de urgência ainda poderão ser feitos. Desde 20 de maio os procedimentos haviam sido retomados no Estado.

A portaria traz pelo menos cinco justificativas relacionadas à evolução do coronavírus no Estado. O primeiro deles é a transmissão acelerada com o aumento de confirmações e internações nos hospitais. Depois, os casos graves requerem tratamento nas UTIs, demandam ventilação mecânica e medicamentos.

A terceira justificativa aponta que os procedi-



Cirurgias que necessitam de anestesia geral estão suspensas

mentos anestésicos para as cirurgias eletivas de média e alta complexidade usam os mesmos remédios que os cuidados para o coronavírus. Diante da alta de demanda surge o quarto ponto: há desabastecimento dos medicamentos por conta da grande procura nacional e internacional.

Por fim, a secretária determinou a suspensão dos procedimentos por conta da "necessidade de

contingenciar os estoques hospitalares de fármacos anestésicos e bloqueadores neuromusculares para atendimento aos casos graves da covid-19 e outros agravos que demandem por intubação traqueal e ventilação mecânica".

Nos casos de cirurgias com anestesia local, a programação está mantida com metade dos atendimentos, como definido desde 20 de maio.

## SITUAÇÃO EM MARAVILHA

De acordo com a Secretaria de Saúde, as cirurgias que necessitam de anestesia geral foram suspensas. As outras estão mantidas, porém com 50% do plano operativo.

**NOVIDADE** Para comandante, investimento será visível em quatro anos, já que trabalho de lavação era terceirizado

# Corpo de Bombeiros finaliza cercamento e construção de estrutura para limpeza de viaturas

EDERSON ABI

O Corpo de Bombeiros finalizou nesta semana o trabalho de construção de uma estrutura para limpeza das viaturas da corporação e também do Samu de Maravilha. O trabalho também foi para o completo cercamento do quartel, que fica nas proximidades da Unesc, no Bairro Universitário.

De acordo com o capitão dos bombeiros, Michael Magrini, o resultado foi bom, já que havia necessidade. O fechamento é um critério de segurança para garantir o Habite-se da estrutura, além da segurança do quartel.

Outro detalhe é o portão eletrônico de rolagem que foi instalado no espaço onde ficam as viaturas. De acordo com



Frente foi fechada com porta de rolagem para proteger viaturas

o capitão, todo o local abre em 60 segundos. Então, quando a ocorrência for gerada as portas iniciarão a abertura, não tendo nenhuma modificação no aten-

dimento de ocorrências.

Sobre a lavação de viaturas, Magrini destaca que existem filtros no local, além de produtos específicos para os carros.

Anteriormente, a lavação era terceirizada, com gasto anual de R\$ 8 mil. O retorno previsto para o investimento será de quatro anos.



Local para lavação dos veículos está pronto e será usado em breve



Sede foi cercada para garantir segurança e Habite-se da estrutura

## TROCA

# Claudir Sansigolo é o novo secretário de Agricultura de Maravilha

Após o retorno de Pedro Gilberto Ioris para a Câmara de Vereadores, Claudir Sansigolo foi nomeado pela administração como novo secretário de Agricultura de Maravilha. Gringo, como é conhecido, já atua na pasta e assume as funções de secretário.

De acordo com o município, a nomeação de Sansigolo é uma "solução caseira" para o cenário, já que o servidor

tem profundo conhecimento sobre as ações na pasta e é capacitado para o cargo.

Natural de Maravilha, Claudir Sansigolo é funcionário de carreira da prefeitura e já assumiu a mesma função no ano 2008, e, mais recente, em 2016, na saída do então secretário Gilson Farinon. Gringo possui 32 anos de função pública e é formado em administração de empresas.



Sansigolo atua no serviço público há mais de 30 anos

## SOLIDARIEDADE

# Live beneficente arrecada recursos para compra de cestas básicas

CARINE ARENHARDT

Com a pandemia do novo coronavírus, as lives beneficentes vêm ganhando espaço, e além de divertir quem está assistindo em casa, arrecada donativos para ações sociais. Em Maravilha, uma live realizada no dia 30 de maio arrecadou recursos para a compra de 22 cestas básicas, além de agasalhos e álcool em gel, entregues neste mês para a Secretaria de Assistência Social do município.

Os donativos beneficiaram famílias maravilhenses que estão em situação de vulnerabilidade. A live também possibilitou a entrega de 200 garrafas de água mineral, entregues para famílias atingidas pelo tornado em Descan-

so. A ação foi organizada pelo DJ Roger Chiesa, juntamente com amigos, e contou com a parceria da JCI Maravilha.

Quem acompanhou a live pôde fazer doações por delivery no local onde ocorria a transmissão ao vivo ou realizar depósitos em dinheiro na conta bancária da JCI de Maravilha. O presidente da JCI, Claudinei Regner, avaliou como positivo o resultado da live beneficente. "Avaliamos de forma muito positiva, pois além de suprir as necessidades de muitas famílias da nossa cidade, também teve doação de água para os atingidos pelo tornado em Descanso. Foi muito positivo também a parceria com as empresas patrocinadoras, entrevista com a Secretaria de Saúde e os trotes com o Etelemir", afirma Regner.



Cestas básicas adquiridas com as doações



## AVANÇO DA PANDEMIA

# Brechó da Rede Feminina suspende atendimento

O Brechó da Rede Feminina de Combate ao Câncer de Maravilha suspendeu novamente as atividades no início desta semana. O atendimento havia sido retomado no dia 8 de junho, após fechamento devido à pandemia do coronavírus.

Conforme a presidente, Meri Terezinha Ranzan,

a medida foi adotada devido à disponibilidade das voluntárias, já que elas fazem parte do grupo de risco para covid-19 e não poderão auxiliar no atendimento. Com o aumento de casos em Maravilha, a Rede Feminina optou por suspender os trabalhos no brechó para preservar a saúde das voluntárias.



## 2020/2021

# Sicredi Alto Uruguai RS/SC/MG anuncia R\$ 455 milhões para o Plano Safra

Fomentar o desenvolvimento regional e incentivar investimentos produtivos que agreguem renda e qualidade de vida aos seus associados são compromissos do novo Plano Safra, anunciado pela cooperativa no lançamento digital, ocorrido quinta-feira (25) através de uma live disponível nas redes sociais da instituição (Youtube e Facebook).

Com origem na agricultura familiar, a cooperativa vem mantendo-se sempre ao lado do produtor rural, disponibilizando programas e linhas de crédito diferenciadas para apoiar as diferentes necessidades de custeio, investimento e comercialização dos associados.

Confiando no potencial e oportunidades geradas pelo agronegócio - considerado a locomotiva da economia nacional - a cooperativa projeta mais recursos aos seus associados no Plano Safra 2020/2021, que inicia em 1º de julho. "A nossa

origem na agricultura familiar combinada com a essência cooperativista e o propósito de fazer juntos têm sido a receita do crescimento dos associados e do Sicredi - hoje considerado referência no agronegócio brasileiro, onde nos destacamos como a 1ª instituição em liberações do Pronaf Investimento Pessoa Física (BNDES) e a 3ª instituição em carteira ativa de crédito rural com mais de R\$ 25 bilhões, sendo a primeira entre as cooperativas de crédito em ambas as categorias", afirma a presidente, Angelita Marisa Cadoná.

Na última safra, a cooperativa injetou mais de R\$ 408 milhões na economia regional, por meio da liberação de mais de 7,6 mil contratos de crédito rural, dos quais 85% foram destinados a projetos de custeios e investimentos na agricultura familiar.

De acordo com o diretor-executivo Márcio Girardi, o volume de recursos liberados foi 41% superior ao

**INFRAESTRUTURA** Primeira etapa terá investimento de R\$ 15 milhões para abertura do traçado e pavimentação de aproximadamente dois quilômetros

# Maravilha garante a liberação de R\$ 1 milhão para início da obra do contorno viário

CLEITON FERRASSO

O município de Maravilha garantiu R\$ 1 milhão para iniciar as obras do contorno viário. A informação foi confirmada pelo vice-prefeito, Sandro Donati, que esteve em Florianópolis durante a semana, onde se reuniu com o deputado Valdir Cobalchini e o chefe da Casa Civil Amândio João da Silva Júnior.

"É muito importante essa conquista, essa liberação do recurso, porque dá condições ao município de lançar a licitação para a obra nos próximos dias. É uma licitação de 45 dias e esperamos concluir até as eleições", disse.

A intenção é iniciar a abertura do contorno viário após o perí-



Donati se reuniu com o deputado Valdir Cobalchini e o chefe da Casa Civil, Amândio João da Silva Júnior

odo eleitoral. Os recursos são do Fundo de Desenvolvimento So-

cial. No total, são R\$ 15 milhões, sendo que R\$ 1 milhão será libe-

rado neste ano e o restante em 2021, para execução da primeira etapa da obra do contorno. O convênio de R\$ 15 milhões foi assinado pelo governador Carlos Moisés da Silva em março deste ano, quando cumpria agenda em Maravilha.

## A OBRA

Nesta primeira etapa da obra será feita a abertura do traçado a partir do trevo de entroncamento das BRs 282 e 158, até a localidade conhecida como Pinheiro Grosso, no acesso a Bom Jesus do Oeste. Nesta primeira etapa também será feita a pavimentação de aproximadamente dois quilômetros. O traçado será de 9,5 quilômetros.



Presidente da cooperativa, Angelita Marisa Cadoná, conduziu o lançamento

período anterior e destinados à agricultura familiar cresceram 122%, chegando a R\$ 227,3 milhões liberados e 6.451 contratos realizados, consolidando a representatividade da cooperativa nas regiões onde atua", diz.

de um abastecimento contínuo, razão pela qual prevê um volume de recursos de crédito rural de R\$ 236,3 bilhões (evolução de 6,1%) para atender demandas dos pequenos, médios e grandes produtores. O aumento mais significativo de recursos foi destinado ao Pronamp (crescimento de 25,1%) e ao Pronaf (crescimento de 5,7%). Os

## PLANO SAFRA 2020/2021

Neste novo ciclo o governo federal projeta a retomada do investimento e a garantia

materiais com informações do lançamento do governo federal e da cooperativa estão disponíveis no site do Sicredi.

Entre as principais alterações realizadas, destacam-se a redução das taxas de juros, inclusão de possibilidade de financiar a construção ou reforma em propriedade de terceiros (Pronaf Moradia), aumento do limite individual no Pronaf Coletivo, entre outras. "A cooperativa lança seu Plano Safra preparada para atender com agilidade os nossos associados que já contam com seus limites de custeio pré-aprovados. Além disso, elevamos em 15% o Valor Básico por Cultura (média), preparamos as equipes para orientação e consultoria ao associado e garantimos os R\$ 455 milhões necessários para atender as demandas nos próximos 12 meses e para iniciar as liberações de operações a partir de 1º de julho", destaca o diretor de negócios, André Zanon.

**MINISTÉRIO** Pastores Leandro e Janice Pissaia relembram trajetória em Maravilha e crescimento da igreja

# Nove anos frente à 2ª Igreja do Evangelho Quadrangular de Maravilha

**CARINE ARENHARDT**

Com sede no Bairro Bela Vista em Maravilha, a 2ª Igreja do Evangelho Quadrangular vem escrevendo uma história cheia de conquistas, resultado de um trabalho conjunto entre membros e os pastores líderes Leandro e Janice Pissaia. Nos últimos anos a igreja deixou de ser apenas do Bairro Bela Vista, passou a receber membros de toda a cidade e até de municípios vizinhos.

Foi com este propósito que os pastores Leandro e

Janice chegaram em Maravilha em junho de 2011: tornar aquela pequena igreja uma grande obra. O casal veio de Fraiburgo, onde já atuavam como pastores auxiliares, há pouco mais de um ano. Ainda em dezembro de 2010 eles analisavam se permaneceriam com suas carreiras profissionais ou se a dedicação passaria a ser somente ao ministério de pastores. A pastora Janice sentiu no coração que a decisão seria tomada até a metade do ano seguinte.

E foi exatamente no dia 30 de junho de 2011, meta-

de do ano, que Leandro e Janice foram empossados como pastores titulares da 2ª Igreja do Evangelho Quadrangular, no Bairro Bela Vista. Antes de aceitar o convite para assumir a igreja em Maravilha, o casal recusou uma proposta para assumir a administração de uma fazenda em Goiás. A fé em Deus e a paz que sentiram ao entrarem pela primeira vez na igreja do Bairro Bela Vista confirmou que a decisão era acertada.

Pastores Leandro e Janice Pissaia, com o filho, Tiago



Arquivo pessoal

## CRESCIMENTO DE MEMBROS

Em Maravilha, os pastores começaram o trabalho com apenas 15 membros na igreja. As visitas para a comunidade começaram logo em seguida, com o objetivo de aumentar o número de membros. Atualmente a igreja conta com aproximadamente 150 membros e 200 frequentadores. O trabalho de células, começado em 2013, contribuiu muito para o crescimento da igreja, alcançando mais pessoas, com os encontros semanais nas casas.

Conforme o pastor Leandro, um dos maiores desafios foi mudar a imagem de uma pequena igreja de bairro. "Quando nós chegamos, colocamos no coração das pessoas que esta seria uma grande igreja, o que vem se concretizando", afirma. Um dos propósitos foi também mudar a imagem do próprio bairro, onde muitas pessoas se sentiam inferiores ao restante da cidade.

Em julho de 2018 um novo projeto se concretizava, com a abertura da Congregação no Loteamento Aurora, em Maravilha. A Congregação tem cultos semanais, todas as sextas-feiras, às 20h. Na sede, os cultos acontecem nos domingos, às 9h, 18h e 19h30, e também nas quintas-feiras, às 20h.



Estrutura da igreja em 2011

Divulgação



Obra de ampliação está em andamento

Carine Arenhardt/O Líder

## REFORMAS E AMPLIAÇÃO DA IGREJA

A estrutura física também mudou. Os pastores lembram que ao chegarem na igreja, a estrutura de 130 m² ainda não estava finalizada, sem reboco nas paredes, com apenas alguns bancos de madeira, um púlpito e duas caixas de som. A primeira reforma começou em 2012, e desde então os investimentos não pararam.

Atualmente a igreja passa por uma obra de ampliação, iniciada em abril de 2019. O objetivo é concluir os trabalhos em 2021, ampliando a estrutura para 356 m². Para arrecadar recursos para continuidade da obra, a igreja lançou neste mês uma campanha

de prêmios. Os números estão disponíveis com membros e o sorteio está

marcado para o dia 23 de outubro, com entrega de um colchão terapêutico, uma

espreguiçadeira terapêutica, uma smart TV 32 e um celular Xiaomi.



Projeto mostra como ficará a estrutura após obra de ampliação

Divulgação

# MERCADÃO DO CALÇADO



**COTURNOS  
DOCE  
MORANGO**

R\$ **49,90**  
AVISTA



**SUPER  
PROMOÇÃO**

R\$ **29,90**  
AVISTA

**SAPATILHAS  
FLORATTA**

**O CLÁSSICO**  
QUE ESTÁ NA MODA  
MAIS DO QUE NUNCA  
É O BRANCO DA  
MARCA DAKOTA



● **SCARPIN**

DAKOTA SUPER  
CONFORTÁVEL



● **COTURNO**

EM COURO  
DA PEGADAL



● **SAPATO**

FERRACINI  
24HRS



● **TÊNIS**

NIKE  
ORIGINAL



**SUAS COMPRAS**

Podem ser Parceladas nos

**CARTÕES**

**10x**

em até

**SEM JUROS**



**À VISTA**  
DESCONTO ESPECIAL

**LANÇAMENTO**

CHUTEIRA DE CAMPO  
DA NIKE ORIGINAL



**VARIEDADES**

EM BOLAS FUTSAL,  
CAMPO, SOCIETY E VÔLEI



**COTURNO**

COM SALTO DA  
MARCA MOLECA



**moleca**

AV. ARAUCÁRIA, 567 | MARAVILHA  
(49) 3664-4698 (49) 98838 9534

RUA JOÃO PESSOA, 2429 | PINHALZINHO  
(49) 98858 4702



**CRIMES** Roubos e furtos a residências, comércios, transeuntes e transportes de carga também diminuíram em Santa Catarina

# Há três anos sem homicídios, Maravilha segue o Estado na redução de índices de criminalidade

DIANA HEINZ

Santa Catarina divulgou nesta semana que os índices de criminalidade diminuíram no território catarinense entre os meses de janeiro e junho de 2020. Menos furtos e roubos, menos feminicídios e menos latrocínios. Segundo as informações do Colegiado Superior de Segurança Pública de Santa Catarina, entre 1º de janeiro e 22 de junho de 2020 o número de latrocínios (roubo seguido de morte) teve uma redução de 75,3% no comparativo com o mesmo período de 2018, é o melhor índice da série histórica desde 2008.

Os furtos e roubos a instituições financeiras tam-

bém tiveram uma redução de 47,9% em relação ao mesmo período do ano passado. Neste ano, até o dia 22 deste mês, não houve registro de utilização de explosivo e, na grande maioria dos casos, não houve consumação do furto ou roubo - ou seja, os criminosos não tiveram êxito na ação.

Os roubos e furtos a residências, comércios, transeuntes e transportes de carga também diminuíram no Estado. No crime

“Em Maravilha não possuímos casos mais graves. Estamos há mais de três anos sem homicídios. Não tivemos também latrocínios. Apenas um roubo, com violência e grave ameaça, no ano. Mesma quantidade do ano passado”,

disse o delegado



Delegado da Polícia Civil de Maravilha, Joel Specht, divulga dados de Maravilha sobre criminalidade

de roubo, a taxa de ocorrências para cada 100 mil habitantes chegou a atingir 134,9 em 2016 e hoje

está em 68,7, sendo 2020 o melhor ano da série histórica. Na análise do período, também foi regis-

trada queda de 23,3% nos casos de feminicídio. A comparação é com o mesmo período de 2019.

QUEDA

Maravilha segue o Estado na queda de criminalidade. Conforme o delegado da Polícia Civil de Maravilha, Joel Specht, assim como no restante do território catarinense, não houve nenhum caso grave. Há três anos o município não registra homicídios, também não houve casos de latrocínio. Maravilha registrou um caso de roubo envolvendo ameaça, mas o caso mantém a mesma quantidade de registros do mesmo período do ano passado, somente um.

PRIMEIRO SEMESTRE

Homicídios – 0  
Latrocínios – 0  
Roubo – 1

## OBITUÁRIO



**AHMED RADHI**

O ex-jogador de futebol Ahmed Radhi, considerado o maior ídolo do futebol iraquiano, morreu no dia 21 de junho, aos 56 anos, por complicações vinculadas ao coronavírus. Ele foi o autor do único gol marcado pela seleção iraquiana em uma Copa do Mundo, na partida contra a Bélgica, em 1986.



**JOSÉ RAYMUNDO**

O médico do Brasil de Pelotas José Raymundo morreu no dia 22 de junho, aos 70 anos, vítima de covid-19. O clube divulgou o teste positivo no dia 28 de março. Ele estava internado há 85 dias por conta de infecção e não resistiu.



**DOUGLAS ROBERTO RODRIGUES MENDES**

O massagista da Chapecoense Douglas Roberto Rodrigues Mendes morreu no dia 20 de junho, aos 49 anos, após passar mal em uma partida de futebol amador entre amigos. Ele estava em sua segunda passagem pelo Verdão do Oeste e também acumulava trabalho pelo Joinville.



**STEVE BING**

O produtor de cinema Steve Bing, responsável pelo roteiro de Canguru Jack, morreu no dia 22 de junho, aos 55 anos, após cair do 27º andar de um condomínio de luxo. Além de produzir e financiar filmes como O Implacável, ficou famoso por ter investido mais de US\$ 80 milhões no Expresso Polar, cerca de metade do orçamento da animação de Natal.



**JOEL SCHUMACHER**

O diretor Joel Schumacher morreu no dia 22 de junho, aos 80 anos, vítima de câncer. O cineasta ficou conhecido por dirigir filmes como Batman Eternamente e Batman & Robin. Um dos trabalhos mais recentes foi em 2013, com episódios da série House of Cards.



**MICHAEL FALZON**

O ator, cantor e produtor australiano Michael Falzon morreu no dia 23 de junho, aos 48 anos, vítima de câncer. O artista estrelou espetáculos musicais como We Will Rock You, Evita, Jesus Cristo Superstar e Hedwig and the Angry Inch.



**BENNO ANTÔNIO KREUTZ**

O ex-vice-prefeito de Cunha Porã Benno Antônio Kreutz morreu no dia 21 de junho. Ele fez parte da administração municipal durante os anos de 1977 a 1983, sendo que em 2019 recebeu uma homenagem da Câmara de Vereadores de Cunha Porã pelos serviços prestados ao município.

**EMÍLIO CONRADO**

Faleceu no dia 18 de junho, em sua residência, aos 102 anos. Seu corpo foi velado na Igreja Assembleia de Deus de Romelândia e sepultado no cemitério municipal.

**PEDRO AVELINO DEROSSI**

Faleceu no dia 21 de junho, no Hospital Regional de São Miguel do Oeste, aos 88 anos. Seu corpo foi velado na Igreja Católica da Linha São Roque, em

Anchieta, e sepultado no cemitério da comunidade.

**IGNES GASPERIN**

Faleceu no dia 22 de junho, no Hospital São Lucas de Guaraciaba, aos 83 anos. Seu corpo foi velado na Igreja da Linha São Vicente, em Guaraciaba, e sepultado no cemitério da comunidade.

**JANICE WIBRANTES FELDKIRCHER**

Faleceu no dia 23 de junho, no Hospital Regional de São Miguel do Oeste, aos 53 anos. Seu corpo foi velado na Igreja do Bairro São Sebastião, em São Miguel do Oeste, e sepultado no cemitério da comunidade.

**IGNES AZOLINI BENIN**

Faleceu no dia 23 de junho, no Hospital São Lucas de Guaraciaba, aos 80 anos. Seu corpo foi velado na Casa Mortuária de Anchieta e sepultado no cemitério municipal.

**ZULMIRA CECILIA MASCHIO**

Faleceu no dia 23 de junho, no Hospital Regional de São Miguel do Oeste, aos 70 anos. Seu corpo foi velado na Cripta da Igreja Matriz de São Miguel do Oeste e sepultado no cemitério municipal.

**ZELINDA FRARE**

Faleceu no dia 24 de junho, no Hospital Regional de São Miguel do Oeste, aos 87 anos. Seu corpo foi velado na Casa Mortuária de Guaraciaba e sepultado no cemitério municipal.

**IDALINA SCHNEIDER**

Faleceu no dia 24 de junho, no Hospital Regional de São Miguel do Oeste, aos 87 anos. Seu corpo foi velado na Capela Mortuária do Bairro São Jorge, em São Miguel do Oeste, e sepultado no cemitério do Bairro São Gotardo.





## TRÂNSITO E VOCÊ

por **ALYSON HENRIQUE BECKER**

Soldado PM lotado no posto 12 da 3ª Companhia de Polícia Militar Rodoviária

### NÃO UTILIZAÇÃO DO CAPACETE E SUSPENSÃO DO DIREITO DE DIRIGIR

Nesta semana falaremos sobre uma situação de segurança que ainda persiste nas vias públicas, que é a não utilização de capacete.

Muitas vezes o condutor de motocicleta, motoneta e ciclomotor acredita que, por fazer um trajeto curto, não necessita utilizar o capacete, ou até mesmo ao realizar trajetos longos acabam incorrendo em tal erro. Ocorre que essa prática vai totalmente contra a segurança do trânsito, e uma simples queda ou colisão com outro veículo pode vir a acarretar lesões graves.

Além de aumentarem exponencialmente a probabilidade de haver uma lesão no crânio, não utilizar o capacete de segurança acarreta em infração de trânsito de natureza gravíssima, cuja penalidade é de multa no valor de R\$ 293,47 e sete pontos na carteira de habilitação. Ainda, a referida carteira de habilitação será recolhida, tendo como medida administrativa a suspensão do direito de dirigir.

Desse modo, amigo leitor, caso for pego sem estar utilizando o capacete de segurança, além da penalidade de multa, terá seu direito de dirigir suspenso, cujo prazo de suspensão poderá variar entre dois a oito meses. Ainda, caso haja reincidência da penalidade no período de doze meses, o prazo de suspensão aumentará, podendo variar de oito a doze meses.

Portanto, a dica dessa semana é: "se for conduzir uma motocicleta, motoneta ou ciclomotor, use o capacete de segurança".

*Tenham todos uma boa semana.*

## SUSTO Motociclista sofre ferimentos leves após acidente

Um homem, de 35 anos, sofreu ferimentos leves após se envolver num acidente de trânsito na Avenida Maravilha. O Corpo de Bombeiros Militar atendeu a ocorrência por volta das 18h20 de quinta-feira (25), na Avenida Maravilha. Foi uma colisão entre um carro e uma moto. Segundo os socorristas, o motociclista sofreu ferimentos leves nas pernas e foi encaminhado ao hospital para avaliação médica. O motorista do veículo não se feriu.



**INVESTIGAÇÃO** Crime foi identificado e homem será responsabilizado, segundo a polícia

## Homem é indiciado por criar perfil falso no Facebook e ameaçar mulher

A Polícia Civil, através da delegacia de Polícia de São Miguel da Boa Vista, identificou um homem, de 29 anos, suspeito de ter criado um perfil falso na rede social Facebook. O perfil era utilizado para ameaçar e ofender uma mulher, moradora

do município de São Miguel da Boa Vista.

Segundo a polícia, a vítima, de 31 anos, procurou a Polícia Civil relatando que a foto de seu filho estaria sendo utilizada em um perfil falso na rede social Facebook. O referido perfil, além

de utilizar indevidamente a imagem de um adolescente, postava diversas ofensas e ameaças à vítima e seus familiares.

A Polícia Civil instaurou inquérito para apurar os fatos. Após o trabalho investigativo, os policiais ci-

vis conseguiram identificar o criador do perfil falso. O homem foi indiciado pelos crimes de ameaça, injúria e falsa identidade. Agora, o inquérito contendo as provas do caso foi encaminhado ao Poder Judiciário para análise.

## RECEPTAÇÃO

### Polícia Civil recupera celular avaliado em R\$ 1,2 mil

A Polícia recuperou na quarta-feira (14) um smartphone furtado no ano passado em Maravilha. O modelo do aparelho é um Xiaomi, modelo Redmi 6A, avaliado em R\$ 1.200 mil.

De acordo com a po-

lícia, em março de 2019 o aparelho foi levado quando a vítima teria se distraído por poucos minutos em uma praça da cidade. Após investigação, os policiais identificaram a pessoa que estava com o apare-

lho. O homem foi abordado e levado para a Delegacia da Polícia Civil. Agora a polícia segue com a investigação para identificar os autores do furto.

A Polícia Civil de Maravilha alerta para aquisi-

ção de produtos ou bens sem a devida nota fiscal, bem como com preços muito abaixo do mercado. Nesses casos, os objetos podem ter sido furtados e quem compra pode responder por receptação.

## TRÂNSITO

### Acidente envolve dois veículos no interior

O Corpo de Bombeiros atendeu um acidente de trânsito na manhã de ontem (26) no interior do município de Maravilha. Foi uma colisão

frontal que envolveu um caminhão caçamba da prefeitura e um Kadet, em Linha Mariporã.

No local, duas vítimas do Kadet foram atendidas pelo

Corpo de Bombeiros e encaminhadas ao hospital São José. Havia mais um passageiro no veículo, mas não ficou ferido. O condutor do ca-

minhão não teve ferimentos.

A estrada ficou bloqueada e um trator precisou ser acionado para retirar o veículo da prefeitura.



Veículo ficou bastante danificado após colisão com caminhão



Caminhão da prefeitura teve de ser socorrido com trator

## FISCALIZAÇÃO

### Polícia Civil flagra usuário de drogas

A Polícia Civil, através do Setor de Investigação Criminal (SIC), em diligência investigativa, identificou um veículo em atividade suspeita na tarde de quinta-feira (25), em um loteamento de Maravilha.

A equipe de policiais civis fez a aborda-

gem do veículo e do condutor, e após identificação realizou as buscas pessoal e veicular, encontrando cerca de 1,3 grama de maconha em cigarro.

Conduzido à delegacia de Maravilha, o homem disse para a equipe de policiais que trouxe a maco-

nha de Minas Gerais e encontra-se na cidade devido à pandemia da covid-19.

Após os procedimentos de Polícia Judiciária, foi instaurado termo circunstanciado em desfavor do usuário de drogas e encaminhado o procedimento ao Poder Judiciário local.

## ESPORTE

**REUNIÃO** Determinações serão avaliadas de acordo com a disponibilidade de cada estádio

# Reunião da FCF define diretrizes para o retorno do Campeonato Catarinense Série A

Na tarde de terça-feira (23) a Federação Catarinense de Futebol realizou reunião com os clubes participantes do Campeonato Catarinense Série A 2020. O encontro, feito através de videoconferência, foi conduzido pela diretoria da entidade e contou com a presença dos presidentes das 10 equipes.

Após introduções de Rubens Angelotti e Fábio Nogueira, respectivamente presidente e diretor de competições principais da Federação Catarinense de Futebol (FCF), foram informadas e discutidas as diretrizes determinadas pela entidade para a retomada da competição.

## DIRETRIZES

Priorização do afastamento de funcionários que compõem o grupo de risco para a covid-19. Quantitativo limite de 33 pessoas na delegação de cada clube, nos dias das



A diretriz técnica será expedida oportunamente

partidas (sendo 23 atletas e demais membros da comissão técnica).

## IMPrensa

Em torno do gramado, presença apenas de profissionais das detentoras dos direitos de transmissão.

Dos demais veículos de TV, um profissional de cada, na cabine. Um fotógrafo por clube. Até cinco fotógrafos, no total, dos demais veículos. Caberá aos clubes indicar a disponibilidade de cabines individuais para atender os profissionais

de rádio (máximo de dois por veículo, sendo um na cabine e um nas cadeiras). Coletivas pós-jogo serão realizadas sem a presença de jornalistas, intermediadas pelo assessor de imprensa do clube local.

## REIVINDICAÇÃO

# Clube formador do goleiro Cleiton cobra verba da transação entre Atlético-MG e Bragantino

A Associação de Esportes e Centro de Treinamento Bugre do Oeste, de São Miguel do Oeste, reivindicou na Confederação Brasileira de Futebol (CBF) parte do valor da transferência do goleiro Cleiton do Atlético Mineiro para o Bragantino, em fevereiro deste ano. A equipe catarinense faz a cobrança por ser clube formador do atleta. O valor total da transferência foi de 5 milhões de euros - cerca de R\$ 23 milhões na cotação da época. O Bugre do Oeste cobra cerca de R\$ 750 mil. "Foi tentada uma negocia-

ção amigável com o Red Bull [Bragantino], contudo, devido à ausência de pagamento por parte do clube, não restou alternativa que não fosse a apresentação de uma reclamação junto à Câmara Nacional de Resolução de Disputas da CBF", disse Eduardo Carlezzi, que representa o Bugre do Oeste.

A cobrança é direta ao Bragantino, mas o Massa Bruta alega que uma cláusula no contrato de compra obriga o Atlético-MG a fazer o repasse à equipe catarinense. Caso o Galo não transfira o valor ao Bu-

gre do Oeste, o Bragantino afirma que fará o pagamento e descontará esse valor das próximas parcelas da transação por Cleiton. O Atlético Mineiro afirmou que não foi notificado sobre esse caso e que se pronunciará somente caso isso ocorra.

O pedido do Bugre do Oeste é com base no artigo 29-A da Lei Pelé. O chamado mecanismo de solidariedade determina os clubes formadores têm direito a receber até 5% do valor pago pelo novo clube em caso de transferência nacional definitiva

ou temporária. Os clubes formadores são aqueles que contribuíram para a formação do jogador entre os 14 e 19 anos.

O Bragantino investiu os 5 milhões de euros por 70% dos direitos econômicos do atleta. Dos 30% restantes, 10% pertencerão ao Atlético-MG, 10% dos empresários e 10% do Márcilio Dias. O Atlético-MG ainda negociará com o Márcilio Dias a compra dos 10% que pertencem ao clube catarinense.

Cleiton, que tem 23 anos, foi atleta do Bugre do Oeste entre 2011 e 2014.



ONEIDE BEHLING

## FAZ FALTA

Que saudade de chegar o fim de semana e saber que em seguida teria futebol. Veteranos logo cedo em campo confraternizando na região. Nosso Clube Recreativo Maravilha em campo. Estádio Dr. Leal Filho pulsando na arquibancada. Sempre alguém informando os resultados do Brasileiro. Na TV os jogos da dupla Gre-Nal. Passar o domingo torcendo, secando, mandando mensagens de corneta para os amigos. Até mesmo bate a saudade de passar raiva com o time do coração. Em Chapecó a Chapecoense se tornando gigante diante dos maiores clubes do país. Que saudade do almoço com os amigos, projetando a rodada, analisando a tabela de classificação. Quem mais está assim?

## AINDA NÃO

Foi revogada a portaria 417 do governo estadual, que liberava a prática do esporte amador em Santa Catarina. Com isso as "peladas" entre amigos estão definitivamente proibidas. Em Maravilha a prefeita, Rosimar Maldaner, acertou em não acatar o decreto do governador. Não era, e não é seguro!

## SEM MÁGOAS

Deixo claro aqui na coluna que estou apenas cumprindo o dever de informar e relatar o momento de dificuldade no Internacional. Na última edição coloquei sobre a dívida do Colorado! Não há crítica para o lado vermelho até pelo momento que o mundo está vivendo. Entendo que não é hora de criticar os atrasos de pagamento. Apenas relatei o quanto é difícil e dura a situação com as atividades suspensas há mais de 100 dias. Apenas o futebol consegue sobreviver a isso. E a própria direção está sendo transparente com os números. Para os torcedores que mandaram mensagens reclamando que escrevi que o clube tem meio bilhão de dívidas, preciso dizer: Inter pagou o salário na carteira, mas agora enfrenta problemas com o direito de imagem dos atletas. E a dívida existe, sim!

## DIFERIMENTO

Algumas palavras você precisa recorrer ao Aurélio! A nota oficial do Grêmio confirmou que ocorreu a renegociação do salário do grupo de jogadores e comissão técnica. A expressão usada foi diferimento. Segundo o dicionário, diferimento significa "adiamento, demora". Os caras do Grêmio vão abrir mão de 55% do que têm direito a receber durante os meses de abril até setembro. Mas esse valor não será perdido, apenas será reprogramado até ser pago em 24 prestações durante janeiro de 2021 até dezembro de 2022. Chegou-se a essa solução porque os jogadores não aceitaram o corte nos salários. Então os boleiros conheceram a palavra diferimento.

## TIME MAIS ODIADO?

Gilmar Donhauser, representante dos flamenguistas em Maravilha, enviou para a coluna uma manchete em que o presidente do Grêmio, Romildo Bolzan, buscou informações com Rodolfo Landim sobre a Medida Provisória de Jair Bolsonaro. Presidente do Tricolor elogiou a receptividade do mandatário do Flamengo. Após os elogios de Romildo, Donhauser questiona: "quem é o time mais odiado do Brasil agora?". Fácil, o time mais odiado nunca foi o Flamengo, e sim o Corinthians de Faccio!

## EM SANTA CATARINA

Estava tudo calmo, agendado... Até que o Avaí enviou um ofício para a Federação Catarinense de Futebol dizendo que só volta a jogar no Catarinense se for na Ressacada. Não aceita jogar em outro estádio. Como se não bastasse, solicitou que o campeonato seja encerrado e eles declarados campeões. Os presidentes de outros clubes bombardearam de forma unânime a proposta. Todos concordam com o recomeço no dia 08/07. Avaí mantém sua posição. Pronto, tá formada a confusão. Somente o prefeito de Florianópolis pode liberar. Complicou!

## > SAÚDE

# Maravilha garante mais de R\$ 600 mil em recursos dos governos federal e estadual

PÁGINA 20

## > LICITAÇÃO

### Serviço de Convivência vai receber obra de ampliação

Investimento vai contemplar a construção de salas, quadra de esportes e um refeitório para atender alunos do interior

PÁGINA 8

## > EMOÇÃO

### Como lidar com a raiva e transformar este sentimento?

Uma das emoções básicas, a raiva funciona como um mecanismo em situações de perigo, mas precisa ser controlada

PÁGINA 12

## > IMUNIZAÇÃO

### Campanha de Vacinação contra a Gripe encerra na terça-feira

Em Maravilha, mais de 95% do público-alvo está imunizado, no entanto alguns grupos prioritários ainda não alcançaram a meta

PÁGINA 14



## PROMOÇÃO

MÊS DOS

# namorados



Na troca do óleo você ganha cristalização no para-brisa de cortesia.



ÓLEO, FILTRO E ANEL DE VEDAÇÃO  
Onix/ Prisma / Classic/ Celta/ Cobalt/ Spin  
~~R\$ 152,00~~ por R\$ 165,00



ÓLEO, FILTRO E ANEL DE VEDAÇÃO  
S10 Flex 2.4 2012/2015  
~~R\$ 232,00~~ por R\$ 200,00



ÓLEO, FILTRO E ANEL DE VEDAÇÃO  
Cruze e Tracker ano 2012/2016  
~~R\$ 258,00~~ por R\$ 220,00



ÓLEO, FILTRO E ANEL DE VEDAÇÃO  
S10 Flex 2.5 2015/2020  
~~R\$ 249,00~~ por R\$ 215,00



ÓLEO, FILTRO E ANEL DE VEDAÇÃO  
Cruze e Tracker ano 2017/2020  
~~R\$ 209,00~~ por R\$ 180,00



ÓLEO, FILTRO E ANEL DE VEDAÇÃO  
S10 Diesel 2012/2020  
~~R\$ 363,00~~ por R\$ 310,00



GEOMETRIA  
R\$ 50,00



HIGIENIZAÇÃO DO AR CONDICIONADO (OXI SANITIZAÇÃO)  
R\$ 80,00

\*Válida até 30/06/2020

