



CONQUISTA

Fisioterapeuta de Maravilha vai trabalhar na Paralimpíada do Rio de Janeiro

Profissional se preparou durante dois anos e foi selecionado para ação voluntária

PÁGINA 38



AGRADECIMENTO

Após parto dentro de ambulância, bombeiros visitam mãe e bebê

PÁGINA 16

O LÍDER

MARAVILHA - SÁBADO, 9 DE JULHO DE 2016 - ED 387

COMEMORAÇÃO

Hospital São José completa 60 anos de fundação

Sociedade Beneficente Hospitalar teve início em 9 de julho de 1956

PÁGINAS 22-24

ENCHENTE

Quase um ano se passou de uma das piores tragédias em Maravilha

O que mudou e o que está sendo feito para que eventos climáticos deste porte não voltem a acontecer

PÁGINAS 17-21



NaturalMente
Se bem com a Vida

À NaturalMente tem novidades toda semana buscando sempre oferecer um preço especial nos produtos para lhe atender ainda melhor. Venha conhecer esse novo conceito em alimentação saudável!

Anelise C. Konzen
Cristiane Decesaro

☎ 3664-2246
☎ 9805-0442
📍 NaturalMente

naturalmenteioja@gmail.com | www.naturalmentevida.com.br
Av. Anita Garibaldi, 682, Sala 03, Centro

Drummond
cafeteria & livraria

CAFÉS ESPECIAIS, LANCHES DOCES, SALGADOS E SAUDÁVEIS, LIVROS E ARTIGOS PARA PRESENTES

☎ 8809.8370
Av. Araújo Lima, 570, Sala 05, Maravilha
📍 Drummond Cafeteria e Livraria



RADAR

por Wolmir Hübner
radar@jornalolider.com.br

MENSAGENS

Foram muitas as manifestações de autoridades, políticos, leitores e amigos parabenizando nossos jornais O Líder, enaltecendo as conquistas na edição deste ano do Prêmio Adjori-SC de Jornalismo. Também agradecemos à CDL/Associação Empresarial de Maravilha, pelas palavras de estímulo sobre a honra em figurarmos entre os melhores jornais do Estado de Santa Catarina. Obrigado a todos e o nosso compromisso em seguir o mesmo caminho até aqui trilhado.

POSSES

O prezado Marcos Fernando Raber recebeu o sino na posse do novo conselho diretor do Rotary Club Maravilha, na quinta-feira (7), em brilhante festa de posse e transmissão de cargos de diretoria. Na manhã de sexta-feira (8) esteve nos estúdios da Líder FM, onde fez ampla explanação das atividades do clube e as metas para sua gestão 2016/2017. Por outro lado, o Rotary Club de São Miguel do Oeste também está sob nova diretoria. A cerimônia de posse dos integrantes que irão comandar os trabalhos a partir de agora foi realizada na noite desta terça-feira (5), no Clube Comercial, em São Miguel do Oeste. Os rotarianos se reuniram para assistir à posse do novo presidente da entidade, Flávio Ramos. Deixou o cargo de presidente João Francisco Vieira. Sucesso aos novos dirigentes e contem conosco!

PAIZÃO DA AUSTERIDADE

Governo Temer faz discurso de austeridade, mas suas práticas têm sido pouco austeras. Em junho autorizou R\$ 669 milhões em emendas parlamentares individuais. É o maior valor mensal liberado desde o início da atual legislatura, no ano passado. Fica o benefício da dúvida até o impeachment definitivo de Dilma. Em setembro acaba a fase do café com leite. “Estamos em um sistema de contenções. A contenção não começou a aparecer ainda. Mas a partir de certo momento, começaremos com medidas impopulares”, disse Temer.



INAUGURADA

Foi inaugurada a Drummond Cafeteria e Livraria em Maravilha. O sucesso está garantido, pois os presentes na data da inauguração saíram maravilhados do esmero na decoração do

ambiente, sem falar dos cafés especiais, lanches, etc. Além da variedade de livros para leitura. Se não conhece o ambiente, aqui vai nossa sugestão: visite e observe o atendimento e o ambiente!



SEGURANÇA NA NOVA LEI

O uso do farol baixo aceso durante o dia é obrigatório em rodovias desde sexta-feira (8). Quem for flagrado com as luzes apagadas será multado em R\$ 85,13 e terá quatro pontos na carteira de habilitação. A lei que estabelece a medida foi sancionada pelo presidente interino, Michel Temer, no dia 24 de maio. O objetivo da medida é aumentar a segurança nas estradas, reduzindo o número de acidentes frontais. De acordo com a Polícia Rodoviária Federal (PRF), o uso de faróis durante o dia permite que o veículo seja visualizado a uma distância de três quilômetros por quem trafega em sentido contrário. O farol baixo não pode ser substituído por farol de milha, farol de neblina ou farolete. A lei, com absoluta certeza, veio em ótima hora, já aplicada em outros países com grande eficiência.

HOSPITAL SÃO JOSÉ

Estamos comemorando 60 anos de fundação do Hospital São José de Maravilha. Orgulhosos em termos uma casa de saúde do nível que é o nosso hospital. Há dez anos, quando comemorou o seu cinquentenário, tivemos a honra de recebermos o título de padrinho do seu Jubileu de Ouro. Mais do que nunca estamos integrados nas comemorações de mais um aniversário, parabenizando desde a sua direção, o corpo clínico e seus funcionários.

MISS MARAVILHA

Será realizado hoje (9) o baile com a escolha da Miss Maravilha 2016/2018. Todas candidatas em condições de ostentar o título de soberana do município de Maravilha. O evento é uma iniciativa do Departamento de Cultura do Município, conjuntamente com o Leo Clube de Maravilha, e temos certeza do sucesso. Parabenizamos aos organizadores e candidatas, e nosso grupo de comunicação está participando, assim como demais empresas da cidade.



EM BREVE A COTINTAS ESTARÁ COM

NOVOS PRODUTOS

PARA MELHOR ATENDER VOCÊ!

aguarde!

Cotintas

49 3664-0964
Av. Sete de Setembro, 242
Centro - Maravilha / SC



DOAÇÃO DE SANGUE

A Associação Empresarial de São Miguel do Oeste (Acismo), em parceria com a Santa Helena Turismo, Hospital Regional e Secretaria Municipal de Saúde, vai levar 45 doadores de sangue até o Hemosc de Chapecó, no sábado (16), para realizar suas doações. De acordo com o presidente da Acismo, Cesar Signor, a entidade vai custear o combustível, a San-

ta Helena vai disponibilizar o coletivo e motorista e o Hospital Regional e a Secretaria de Saúde vão organizar a lista dos interessados. As informações e inscrições podem ser feitas pelo telefone 8423 8557, com as assistentes sociais do hospital, ou diretamente na Secretaria de Saúde de São Miguel do Oeste. Louvável a iniciativa!

TRADICIONAL CAFÉ COLONIAL

O Conselho da Igreja Matriz de São Miguel do Oeste organiza mais uma edição do tradicional Café Colonial. A promoção será realizada hoje (9), a partir das 17h30, no Salão Paroquial. Os ingressos estão sendo comercializados pelos membros do Conselho e diretamente na secretaria da igreja, ao custo de R\$ 28 para adultos e R\$ 14 para crianças com idade acima de seis anos. Haverá também ingressos na hora. A renda arrecadada será revertida na conservação da igreja. Todos convidados a prestigiar!

ESPECIAL DÓLAR

Tendência de longo prazo ainda é de alta e BC será mais intervencionista. Embora tenha caído forte neste início de 2016, sua tendência é de alta devido ao movimento de alta de juros nos Estados Unidos, que inicia a qualquer momento.



TESOUREIROS HONESTOS

Com as duas ordens de prisão decretadas em duas semanas contra Paulo Ferreira, secretário nacional de Finanças do PT de 2005 a 2010, a Justiça Federal têm hoje, por meio da Operação Lava-Jato, três ex-tesoureiros petistas na mira. O antecessor de Ferreira, Delúbio Soares - preso e condenado no processo do Mensalão - é investigado por captação de verbas desviadas da Petrobras para o partido, em negócios envolvendo sondas petrolíferas. João Vaccari Neto, preso há mais de um ano e já condenado na Lava-Jato, responde a três outros processos por suposta arrecadação de propina em nome do PT. Pessoas com ao menos extrema confiabilidade aos dirigentes partidários. Vão pra forca sozinhos, haja vista a solidariedade estar em falta na companheirada.

LIÇÕES DE VIDA

Não dê demasiado poder aos problemas; encare-os, resolva-os ou esqueça-os, mas não se deixe destruir por eles!

NATAL MAGIA E LUZ

A Associação Empresarial e Cultural de Maravilha realizará assembleia geral de associados, na segunda-feira (11). A assembleia será no auditório da entidade, com início marcado para as 18h30, em primeira chamada, e às 19h em segunda e última chamada, com qualquer número de presentes. A diretoria da entidade está convidando todos os associados para participar, uma vez que os assuntos são de suma importância, sendo eles: prestação de contas; comercialização da sala de propriedade da entidade, localizada no Edifício Diplomata; Natal Regional Luz e Magia; palavra livre; e coquetel.

BOM SENSO

Caderneta de poupança fechou o 1º semestre com saques de R\$ 43 bi. O último a sair que apague a luz. Será que ainda faz sentido falar de poupança? Eu apostei todas as minhas fichas que não. Apostei que TODOS já sabem que é irracional manter dinheiro na poupança.

VISITAS

Recebemos a visita do gerente da agência do Banco do Brasil de Maravilha, Marcelo Lorensetti Pastore, com o qual mantivemos conversação sobre a economia e demais assuntos vinculados à comunidade e sua atuação frente ao banco. Também esteve nos visitando a advogada Juliane Vendrame, que está estabelecida com seu escritório de advocacia na Santos Dumont, 208, aqui na cidade de Maravilha. Agradecemos as visitas!

INVERNO

O frio voltou com toda sua intensidade. Bom para os amigos lojistas, que tinham reabastecido seus estoques de roupas da estação. Com certeza teremos um bom incremento nas suas vendas.



Sicoob Consórcios.
Conquista mais quem conquista junto.



credial.coop.br

Realize seus sonhos do jeito mais prático e econômico.

SICOOB
Credial

DO LEITOR

editora@jornalolider.com.br



O questionamento do leitor é sobre queimadas, pequenas ou grandes, nas áreas urbana e rural de Maravilha. Ele afirma que situações assim são frequentes. A imagem mostra uma queimada no interior do município. De acordo com o comandante da Polícia Militar Ambiental, tenente Everton Ronclaglio, a ação pode caracterizar infração e crime ambiental. No entanto, ele explica que existem normas para autorização de queima na área rural, com a adoção de medidas previstas em lei. O fim teria que ser comprovado e legalizado para eliminação de rejeitos.



Uma moradora do Bairro Kasper reclama de um buraco na calçada e o vazamento de água em Maravilha. Segundo ela, também há uma tubulação de esgoto no local e o problema persiste há seis meses. Ela pede que a Casan verifique a situação do vazamento e o transtorno que a situação causa para os moradores. A Casan informou que vai mandar uma equipe verificar o caso.



BASTIDORES DA POLÍTICA

por JOÃO PAULO TESSEROLI SIQUEIRA

A MARAVILHA QUE SE QUER

O senso de lugar ideal para se viver é inato ao ser humano. Viver no melhor lugar pode significar situações diversas para cada pessoa, com as suas realizações e propósitos individuais e familiares, aonde encontre as oportunidades e as riquezas que possam lhe proporcionar o bem-estar, o desenvolvimento pessoal, enfim, a realização de todos os seus sonhos.

Realizar e construir o lugar ideal para se viver, de acordo com as convicções e pretensões individuais, passa pela construção do lugar ideal de convívio coletivo, através da realização de obras públicas de naturezas diversas para encaminhar o desenvolvimento sustentável e passa pela prestação de serviços públicos de naturezas diversas que atendam as necessidades coletivas.

Em determinados lugares, ou mesmo em lugar determinado por certos momentos, se realizam as ações públicas e/ou privadas, que contribuem para a construção do lugar ideal para se viver, dependendo quase que exclusivamente da atuação e desempenho daqueles que estão no comando dos órgãos representativos, e que se decidem pela realização daquilo que é do interesse e de conveniência comunitária.

Mas quando essa postura não é a regra, algo está errado, e nessa hora surgem as indagações daquilo que se pode fazer para que os recursos públicos sejam bem aplicados na construção do melhor lugar para se viver, e não precisamos de muito esforço para alcançar as respostas, e em muitas das vezes, com o encontro das respostas, somos acometidos de uma parcela de responsabilidade com isso que acontece.

Razões para isso aparecem rapidamente: pode estar na falta de critério na escolha dos representantes que recebem o nosso voto; a nossa omissão contribui para a continuidade dos desman-

dos dos governantes; a falta de consciência de que os eleitos nos devem explicações no exercício dos seus mandatos; a falta de consciência para saber que não precisamos de novas eleições para corrigir; pouco exercício das manifestações populares, pacíficas e organizadas, até na forma de protestos.

O momento é chegado, as campanhas de conscientização estão sendo produzidas e que se alastram por todo o Brasil, e o nosso Tribunal Regional Eleitoral lançou campanha informativa e de alerta ao cidadão para que entenda o valor do voto, para que pratique o voto livre e consciente, enfatizando que se estará decidindo pelos rumos da cidade que desejamos seja o melhor lugar para se viver.

E dizer que eleitor que vende o voto é minoria não parece condizer com a realidade, pois as escolhas erradas e eleição com voto comprado se repetem, e o resultado da eleição comprada é um custo muito alto a ser pago pela sociedade, pois quem compra voto entende que faz "investimento", e entende que esse investimento deve lhe trazer bom retorno na forma de muitos dividendos ilícitos.

O melhor lugar para se viver se constrói coletivamente, mas cada um pode e deve fazer a sua parte, iniciando pelo voto consciente e livre já nas eleições municipais, adotando critérios justos que autorizem a escolha do seu representante, pois o alto custo de uma escolha errada o povo está sentido na própria pele. Sim, e como está sentindo!

O REPRESENTANTE QUE SE QUER

Quando se falam em eleições para a escolha dos agentes políticos, seja em qualquer esfera e nível de poder, de imediato vem à cabeça do eleitor que no exercício da cidadania lhe cabe escolher e votar, entre os candidatos que se apresentam, naquele que melhor

possa representar os seus ideais políticos e com condições para exercer as funções e atribuições que o cargo lhe confere.

De imediato se dirá que é uma fala do elementar, pois é assim porque o sistema é assim, e que a indicação dos candidatos ocorre no âmbito partidário, e por se tratar de um processo democrático a todos é dada a mesma oportunidade, e que os candidatos representam o ideal e filosofia partidária, e tantos outros argumentos que nada apresentam de opções novas.

Em fala de ideais se poderia indagar se dentro desse mesmo processo democrático de escolhas dos candidatos é possível realizar uma pré-seleção dos pretendidos candidatos no âmbito das convenções partidárias, adotando como critérios a sua aptidão ao cargo, a vinculação da proposta que ele apresenta com a vontade do eleitor, o seu comprometimento com os projetos de desenvolvimento social e econômico do município, e outros tantos.

Ah, mas contra esse discurso, as vozes do fisiologismo logo invocam a liberdade de direitos e se levantam para profetizar que aí realmente se está falando em idealismo exacerbado, se estará criando obstáculo em um processo que deve ser marcado pelo senso democrático, para logo então profetizarem que é um pensar utópico.

Mas de outro lado, as vozes não ouvidas insistem nesse pensar por estarem cansadas de decidir e escolher um representante baseado exclusivamente em critérios de exclusão, quando o que se deseja é um voto sustentado na escolha com critério de seleção e de convicção de que o candidato tem as aptidões e defende os propósitos coletivos, de que é candidato porque foi escolhido para isso e não porque sua candidatura se mostra oportuna para si e a agremiação partidária.

Ainda, as vozes não ouvidas

insistem nesse pensar por estarem convictas de que é possível, é necessário e é chegado o momento da mudança dessa tradicional prática, que define as candidaturas pela hereditariedade política, pelos atrelamentos de vontades e interesses próprios, que estabelecem alianças no loteamento do poder, que projetam o continuísmo como sua maior força de convencimento.

No âmbito das vozes não ouvidas, se indagam os critérios que adotam os pré-candidatos para sustentar e defender as suas candidaturas, estão elas amparadas na vontade de um segmento ou parcela da comunidade que pretende representatividade? Resulta de uma prévia consulta junto a um grupo de eleitores? Resulta de propostas e projetos conhecidos e aceitos pela comunidade?

Ah, mas lá vem de novo o discurso utópico, isso é muita exigência para um processo que é muito simples, pois para ser um pré-candidato basta a vontade e estar filiado a uma agremiação partidária, e quem sabe possui os atributos da popularidade e da gratidão popular, e quem sabe estar bem apadrinhado e com a candidatura bancada por um segmento privado, e quem sabe então possui as condições de conquistar os votos necessários em troca de benefícios outros.

Assim, insistem as vozes não ouvidas que a mudança vai acontecer, que o critério de escolha de candidato por exclusão não serve mais, que as agremiações partidárias precisam se oxigenar sob pena de sua própria extinção, que as candidaturas oportunistas estão ao risco da frustração, que o processo democrático não inibe a participação, mas apenas exige probidade, qualificação e aptidão, e que a representatividade deve ser coletiva e não segmentada.

ENQUANTO ISSO...

Até que não mudem o sistema político... LAVA-JATO neles!



WJH COMUNICAÇÕES

O LÍDER

DIRETOR-ADMINISTRATIVO: WOLMIR HÜBNER
DIRETOR-EXECUTIVO: FERNANDO HÜBNER
EDITOR-CHEFE: FERNANDO HÜBNER
DIRETOR-COMERCIAL: GEOVANI DELEVATTI
COMERCIAL: SIMONE HÜBNER

REDAÇÃO:
CAMILA POMPEO
DÉBORA CECCON
INÁCIO ROHDEN
EDERSON ABI
ROSIAINE POLETTA

DIAGRAMAÇÃO
FERNANDO C. ZIMMERMANN
JOSIELE ERLO ZAMBIASI

REVISÃO
ROSIAINE POLETTA

SÃO MIGUEL DO OESTE
RUA 31 DE MARÇO, 297 - B. SÃO GOTARDO
49. 3621 0103

MARAVILHA
RUA PASTOR ARMANDO CLAAS, 22 - CENTRO
49. 3664 4721

CHARGE



OPINIÃO

editora@jornalolider.com.br

A CAPA DE HEROI DE ROBERTO JEFFERSON

por Nelson Mota

Se o mensalão não tivesse existido, ou se não fosse descoberto, ou se Roberto Jefferson não o denunciasse, muito provavelmente não seria Dilma, mas Zé Dirceu o ocupante do Palácio da Alvorada, de onde certamente nunca mais sairia.

Roberto Jefferson tem todos os motivos para exigir seu crédito e nossa eterna gratidão por seu feito heroico: "Eu salvei o Brasil do Zé Dirceu".

Em 2005, Dirceu dominava o governo e o PT, tinha Lula na mão, era o candidato natural à sua sucessão. E passaria como um trator sobre quem ousasse se opor à sua missão histórica. Sua companheira de armas Dilma Rousseff poderia ser, no máximo, sua chefe da Casa Civil, ou presidente da Petrobrás. Com uma campanha milionária comandada por João Santana, bancada por montanhas de

recursos não contabilizados, vindos da corrupção deslavada pelo nosso Delúbio, e Lula com 85% de popularidade animando os palanques, massacraria Serra no primeiro turno e subiria a rampa do Planalto nos braços do povo, com o grito de guerra ecoando na esplanada: "Dirceu guerreiro/do povo brasileiro".

Ufa!..

A Jefferson também devemos a criação do termo "mensalão". Ele sabia que os pagamentos não eram mensais, mas a periodicidade era irrelevante. O importante era o dinheiro. Foi o seu instinto marqueteiro que o levou a cunhar o histórico apelido que popularizou a Ação Penal 470 e gerou a aviltante condição de "mensaleiro", que perseguirá para sempre até os eventuais absolvidos. O que poderia expressar melhor a ideia de uma conspiração para controlar o Estado, com uma base parlamentar comprada com dinhei-

ro público e sujo, roubado do povo brasileiro? Nem Nizan Guanaes, Duda Mendonça e Washington Olivetto, juntos, criariam uma marca mais forte e eficiente.

Mas, antes de qualquer motivação política, a explosão do maior escândalo do Brasil moderno, quicá do mundo, é fruto de um confronto pessoal, movido pelos instintos mais primitivos, entre Jefferson e Dirceu. Como Nina e Carminha da política, é a história de uma vingança suicida, uma metáfora da luta do mal contra o mal, num choque de titãs em que se confundem o épico e o patético, o trágico e o cômico, a coragem e a vilania. Feitos um para o outro!

O "chefe" sempre foi José Dirceu. Combativo, inteligente, universitário - não sei se completou o curso - fala vários idiomas, treinado em Cuba, de onde é e sempre será agente do serviço secreto de Castro, e na Antiga União Soviética, entre outras coisas, se apri-

morou em guerrilha e guerra ideológica. E com uma fé cega em implantar a Ditadura do Proletariado a "La Cuba", no Brasil e no resto do continente.

Para isso usou e abusou de várias pessoas e, a mais importante - pelos resultados alcançados - era Lula. Ignorante, iletrado, desonesto, sem ideais, mas um grande manipulador de pessoas, era o joguete ideal para o inspirado José Dirceu. Lula não tinha, nem nunca terá, caráter nem ética, e até contava, entre risos, que sua família só comia carne quando seu irmão "roubava" mortadela no mercado onde trabalhava. Ou seja, o padrão ético era, e sempre será, vil e horrendo. E ele, o Dirceu, que fizera tudo direitinho, estava na hora de colher os frutos e implantar seu sonho no país.

Aí surgiu Roberto Jefferson... E deu no que deu. Ladrão que ferra ladrão, a lei lhe confere um tanto de perdão.



DIRETO AO PONTO

por LUIZ CLÁUDIO CARPES

PROERD – UM PROGRAMA IMPORTANTÍSSIMO

Tive a alegria de conversar, dias atrás, com o major Jailson Franzen, da Polícia Militar de São Miguel do Oeste, sobre o Proerd, Programa de Resistência às Drogas e Violência, que é destinado principalmente a crianças de 5ª série dos educandários públicos e privados. Segundo informações do major Franzen, mais uma turma se formou em nossa região neste mês de julho, na última quarta-feira (6) e vários municípios já tiveram turmas do Proerd, como São Miguel, Guaraciaba, e para breve, mais uma turma será formada em Maravilha. O grande compromisso do Proerd é evitar que crianças e adolescentes utilizem ou comercializem drogas lícitas (cigarros, bebidas, etc.) ou ilícitas (maconha, crack, cocaína). O trabalho feito pela PM catarinense já atingiu cerca de 1 milhão e 200 mil crianças só aqui no Estado, visto que o programa atua em Santa Catarina desde 1998. Cabe ressaltar também que Santa Catarina é um dos estados considerados referência em nosso país. O Proerd atua em 62 países do mundo inteiro. Importante dizer também que o aluno do Proerd firma um tipo de compromisso, de não utilizar entorpecentes e drogas afins durante sua existência, em uma clara maneira de despertar a consciência da criança para os malefícios e riscos inerentes ao consumo e comercialização. O Proerd atua em 255 municípios catarinenses, e também é importante frisar que o dia 26 de junho passado é considerado o Dia Mundial de Combate às Drogas. Fica o registro aqui da importância do programa e dos parabéns que enviamos à Polícia Militar, em um trabalho que é destinado principalmente a alunos de 5ª série, como já escrevi, e que tem grande apoio das escolas públicas e particulares, além das famílias, que sempre participam das solenidades de formatura.

NOVO GOLPE. CRIATIVIDADE EM ALTA

Se os bandidos utilizassem a criatividade para o bem, o mundo poderia estar bem melhor. Como se não bastassem os golpes de falso sequestro, de falsos prêmios e tantos outros, um novo surgiu. Chamamos especial atenção para os proprietários de restaurantes. A notícia nos foi repassada pelos amigos da Polícia Militar de Dionísio Cerqueira. Os meliantes ligam para restaurantes, informando que são de empresas conhecidas na região, e que estão com grande quantidade de funcionários desempenhando trabalhos na região. A partir daí, solicitam quantidade expressiva de marmitas para o dia, informando que efetuarão o pagamento mediante o TED (transferência entre domicílios). O TED infelizmente é muito suscetível de falsificações. A partir deste TED falso, novamente entram em contato por telefone, ou mandando mensagem por WhatsApp, com o comprovante "falso" do TED. Alegam que efetuaram um depósito com valor superior, e solicitam ao empresário do ramo alimentar que efetue uma imediata devolução do valor excedente. O empresário, de boa fé, retorna o valor e depois se depara com a ausência de crédito, em virtude da falsidade do TED. O alerta, portanto, é específico para o pessoal do ramo de restaurantes. Qualquer situação neste sentido, avise a polícia de sua cidade, pois segundo os policiais de Dionísio Cerqueira, o golpe está sendo tentado em toda a região.



Com a Sipag, você ganha duas vezes:
nas vendas e nos resultados da cooperativa.

Já pediu a sua?

- Sem taxa de adesão
- A menor mensalidade do mercado.

- Antecipação de recebíveis
- Portal de Serviços Sipag

Acesse já: sipag.com.br
Ligue 3004-2013 - Capitais
0800 757 1013 - Demais localidades
contato@sipag.com.br

sipag UNICRED





LUCAS MIGUEL GNIGLER

www.lucasmiguel.com

AS PESSOAS OCUPADAS

Talvez o leitor conheça uma pessoa que vive ocupada. Vou descrevê-la melhor: essa pessoa sempre lamenta que está ocupada. Mas de um modo estranho, ela parece gostar disso. O lamento se confunde com orgulho. Ela acredita que, por não ter tempo para nada, é importante, indispensável. Pode até ser. Mas a pessoa que eu descrevo, e que gostaria que o leitor pensasse em alguma, não é o presidente de uma grande empresa.

Quem sabe essa pessoa seja você. Ou será que essa pessoa sou eu? Vejamos.

Em certo grau, todos somos assim. Ou melhor: muitas vezes estamos ocupados. Normal. O problema é quando a falta de tempo se torna, além de rotina, um estado de espírito. Um traço da personalidade.

Quando somos ocupados, o tempo todo, esquecemos de investir em relacionamentos importantes. Não temos tempo. E quem não tem tempo, não consegue priorizar.

E assim perdemos contato com pessoas importantes: familiares queridos (não todos), amigos antigos, pessoas que se preocupam com a gente.

No passado, esperávamos horas por uma ligação no telefone fixo. Aguardávamos dias por uma carta. Hoje, basta procurar o nome do amigo no Facebook e perguntar como ele está. Mas estamos (ou somos) muito ocupados. E curiosamente, ou paradoxalmente, não nos comunicamos, apesar da extrema facilidade que a tecnologia proporciona. Já que falta tempo, tudo precisa se tornar mais simples, mais fácil. E tudo se tornou. Mas adianta?

Outro exemplo, já abordado neste espaço: todo o conhecimento está disponibilizado on-line. Não é mais preciso folhear um dicionário pesado. As enciclopédias sumiram. Será que ficamos mais burros? Acho que não. Mas com certeza estamos mais preguiçosos. Ou ainda: se está tão fácil conseguir a informação, por que tanta preguiça?

Por isso repito isso há anos para empresas e profissionais (e em frente ao espelho também): entre em contato com antigos clientes. Mantenha relações profissionais. Mostre que você lembra, que você se importa. Por quê? Porque vai te fazer bem. Porque pouca gente faz, e vai surpreender, diferenciar, destacar.

E para finalizar, mais uma reflexão: será que reservar tempo para buscar informação e reatar contatos torna a pessoa menos ou ainda mais ocupada?

SICOOB SÃO MIGUEL Gerente Operacional participa de evento

Nos dias 29 e 30 de junho o gerente operacional de crédito do Sicoob São Miguel, Edson Cieplak, esteve presente no 7º Workshop de Crédito Rural do Bancoob, realizado em Brasília (DF). No evento foi apresentado o novo Plano Safra 2016/2017, os novos desafios para o setor do agronegócio, os avanços operacionais na carteira de crédito rural do Sicoob, com a novidade da plataforma de crédito rural on-line, as estratégias financeiras e o posicionamento das cooperativas no crédito rural. Neste ano a novidade que será disponibilizada pelo Sicoob São Miguel aos associados será a Nova Plataforma de Crédito Rural on-line.

MEDULA ÓSSEA Localizado na Alemanha em maio, doador compatível ao jovem não poderá passar pelo transplante

Doador é rejeitado e busca de Matheus continua

CAMILA POMPEO

“Não foi desta vez, mas a procura continua e a luta também”. Foi com essa mensagem que a página no Facebook “Amigos do Matheus”, em apoio ao miguel-oestino Matheus Agostini, de 20 anos, anunciou nesta semana que o doador compatível localizado na Alemanha não poderá passar pelo transplante de medula óssea. Matheus foi diagnosticado com um novo tipo de leucemia no início deste ano e desde então gerou forte comoção na comunidade regional. O jovem já havia vencido uma forma mais branda da doença em 2015.

Com uma publicação na página da rede social, familiares de Matheus lamentaram a exclusão do doador e escreveram também que não foram informados sobre os motivos que levaram o doador da Alemanha a ser excluído da lista. “Infelizmente, o doador compatível da Alemanha, embora localizado, no exame de alta resolução, apresentou um resultado com um excluente para a doação. Não sabemos o motivo que o excluiu, inclusive até do Banco de Doadores. Ou seja, ele não poderá doar a medula para ninguém”, informou a publicação.

A notícia sobre a identificação do doador compatível chegou em meados de maio deste ano. Na época, Ramiro Ribeiro Batista, pai de Matheus, comemorou a notícia e disse que a compatibilidade



de entre o filho e o doador era considerada um par perfeito, como se Matheus e o doador fossem irmãos gêmeos. Nesta semana, Batista informou à reportagem que Matheus segue realizando quimioterapia, para que a doença não evolua. “Ele deu entrada no Hospital da Unimed em Chapecó, em mais uma sessão de quimioterapia, a nona. Todo este cuidado é para que a doença fique estável e possamos fazer o transplante com a brevidade que a doença exige. A doença não está regredindo e está estável”, disse.

A página “Amigos do Matheus”, na mesma rede social onde a história começou a ser compartilhada, acumula hoje 10 mil seguidores de todas as partes do mundo.

TRANSPLANTE HAPLOIDÊNTICO

Fortalecendo a esperança que tem evidenciado desde o início, a família do jovem salienta que não é momento de esmorecer. À reportagem, o pai reiterou que tudo dará certo e que, se for preciso, fará a

SECRETARIA DE EDUCAÇÃO Recesso escolar e formação são definidos

O recesso escolar na rede municipal de ensino para a educação infantil, ou seja, para crianças do berçário até o pré-escolar, será de 22 a 31 de julho, em Maravilha. Para o ensino fundamental, do 1º ao 9º ano, de 25 a 31 de julho. Segundo a secretária da Educação, Roseméri Rodrigues da Silva, no recesso escolar os professores da rede municipal terão a formação continuada. Ocorrem atividades e oficinas com temas levantados pelos educadores, que desenvolvem um planejamento e formação por níveis escolares. Para a rede estadual, nas 28 instituições da Agência de Desenvolvimento Regional, o recesso será de 25 a 30 de julho. Não terão aulas em Maravilha os estudantes das escolas João XXIII, Nossa Senhora da Saleta, Santa Terezinha, Juscelino Kubitschek e Ceja.

doação já que há uma compatibilidade considerável de pai para filho. “Apesar da euforia inicial, da frustração com a notícia, temos fé que logo iremos encontrar outro doador, e que, na próxima vez, não haja excluídos e tudo possa ocorrer como deve ser. Continuamos na luta e temos esperança de que logo encontraremos outro doador compatível. Ele fará a última quimioterapia e se o doador não aparecer, eu doarei como haploide. Tudo vai dar certo”, destaca.

O transplante haploide é utilizado quando a compatibilidade entre o doador e o receptor é de 50% ou um pouco mais. Neste caso, o doador sempre é alguém da família, preferencialmente pai, mãe ou irmãos. Primeiro, são feitos testes de sangue laboratoriais específicos para identificar quem pode doar. Definido o doador, realiza-se a coleta. Como a medula óssea é considerada um órgão 100% renovável, a coleta das células-tronco é considerada um procedimento seguro para quem doa.

CAPTAÇÃO DE SANGUE Campanhas continuam suspensas

Em maio deste ano a notícia do cancelamento de coletas externas de sangue pelo Centro de Hematologia e Hemoterapia de Santa Catarina (Hemoc) pegou a população de surpresa e revoltou os familiares dos pacientes que necessitam de um doador compatível de medula óssea. Segundo o que informou a Fundação de Apoio ao Hemosc/Cepon (Fahece), na época, os cancelamentos ocorreram por falta de recursos.

Em São Miguel do Oeste, a Secretaria da Saúde costumava realizar captação de sangue para doação de medula todas as terças-feiras, quando centenas de pessoas passaram a procurar o posto de saúde da cidade. No entanto, a partir da determinação, as campanhas foram suspensas. Na manhã desta quinta-feira (7) a reportagem do Jornal O Líder voltou a manter contato com a Secretaria da Saúde e foi informada de que a decisão, considerada “arbitrária”, continua valendo e as campanhas continuam suspensas. De acordo com uma servidora da Secretaria, na época em que foi divulgada, a decisão pegou a equipe de surpresa e deixou todos abalados.

Em contato com o Hemosc, em Florianópolis, a equipe foi informada pelo setor de captação que as campanhas externas continuam suspensas. No entanto, o cadastramento de doadores diretamente nos hemocentros localizados em cidades catarinenses, continua. No Estado de Santa Catarina as doações podem ser feitas nas cidades de Florianópolis, Lages, Criciúma, Joinville, Joaçaba, Chapecó, Tubarão, Jaraguá do Sul, Canoinhas e Blumenau. No caso do Extremo-Oeste, o hemocentro mais próximo fica em Chapecó.

INSCRIÇÕES ABERTAS

Curso Máster PDL terá 40 horas

Com o objetivo de desenvolver líderes iniciando pelo autodesenvolvimento, a CDL/Associação Empresarial de Maravilha está disponibilizando, em parceria com a Fiesc, o Máster Programa de Desenvolvimento de Lideranças (PDL). Em um nível mais avançado que o PDL, o Máster, além de mostrar as capacidades e dificuldades, ajuda a descobrir caminhos e formas diferentes de resolver os problemas. O programa terá 40 horas, divididas em quatro workshops. As inscrições para o Máster PDL estão abertas, sendo que todas as pessoas que realizaram o PDL módulo I podem participar. Para mais informações e inscrições está disponível o telefone (49) 3664 0414 ou o e-mail recepcao@amaravilha.com.br.

SAÚDE EM ALERTA Em Cunha Porã já são 19 casos da doença e na segunda-feira (4) foi registrada uma morte por Gripe A no município

Estado soma 75 mortes por gripe A no primeiro semestre do ano

O cenário dos casos e mortes por gripe A em Santa Catarina neste ano volta a preocupar. Só no primeiro semestre o Estado contabilizou 75 óbitos, 71 pelo vírus Influenza A H1N1, duas pelo Influenza A aguardando subtipagem e duas pelo Influenza B. Ao todo, 616 casos de Influenza foram confirmados em 2016. A Secretaria de Saúde de Santa Catarina convocou a população a procurar as unidades de saúde nos primeiros sintomas da doença, já que uma possível nova onda da gripe deve ocorrer nos próximos dois meses. Conforme o secretário de Saúde, João Paulo Kleinübing, a medicação Tamiflu está disponível em todas as unidades de saúde. A Secretaria divulgou que há 279.960 unidades do remédio disponíveis.

O secretário afirmou que foram adquiridos equipamentos para auxiliar nos casos mais graves e enviados para as principais UTIs e hospitais de Santa Catarina. O órgão também alertou a importância de iniciar o tratamento em até três dias do início dos sintomas do H1N1, após a identifi-

cação dos médicos. No protocolo do Ministério da Saúde, o ideal é que o tratamento ocorra em até 48 horas. "O que a gente constatou é que em até três dias do início dos sintomas o tratamento evoluiu para cura. A média daqueles que infelizmente acabaram vindo a falecer iniciaram o seu tratamento em uma média de seis dias após o início dos sintomas. Esses três dias fazem muita diferença", disse Kleinübing.

Em São Miguel do Oeste, só no Hospital Regional Terezinha Gaio Basso foram confirmados, este ano, nove casos de Influenza A- H1N1. Conforme a infectologista Priscila Garrido, dos nove casos confirmados este ano, três deles foram a óbito. Segundo Priscila, na manhã de sexta-feira (8) foi internado mais um paciente que aguarda resultado de exame para confirmar caso de Gripe A.

COM 19 CASOS, CUNHA PORÃ REGISTRA PRIMEIRA MORTE POR H1N1

O município de Cunha Porã está em alerta contra epidemia

CURSO

Voluntárias da Rede Feminina de Maravilha participam de capacitação

Maria Joana Divina e Roseli Bonafé Raber, voluntárias da Rede Feminina de Combate ao Câncer, participarão do curso Advocacy e Controle Social em Políticas Públicas de Saúde. A iniciativa pretende capacitar organizações na atuação com a política local e capacidade para socializar conhecimentos e desenvolver habilidades humanas. O curso é à distância, através da Plataforma Moodle da Fundação Universidade do Estado de Santa Catarina (Udesc). A gerenciadora será a Associação Brasileira de Portadores de Câncer (Amucc).



LUIZ CARLOS PRATES

VOCÊ É SÉRIO? PREPARE-SE

Peço a leitora que não vire a página, não vou falar de futebol, vou, isso sim, valer-me de um exemplo do futebol para poder falar sobre todos nós. Obrigado.

O assunto é o Dunga, ex-treinador da Seleção Brasileira. Acabei de ler a manifestação de um jornalista sobre Dunga, o sujeito disse exatamente assim: - "Dunga é um cara asqueroso e preconceituoso". Não, Dunga não é nada disso. Mas cabe-me dizer que se Dunga fosse jornalista não iria faltar idiotas para chamá-lo de "polêmico", como costumam chamar todos os que se atrevem a dizer verdades que os estúpidos não gostam de ouvir...

Dunga foi jogador do Internacional, sério, aguerrido, brigão dentro do campo, um vencedor. Fez a mesma coisa na Seleção Brasileira, levantou a taça de campeão do mundo como capitão da Seleção... Mas não é desses abobados que andam por aí sacudindo o traseiro para jornalistas levianos, de mente estreita e chegados a grupinhos suspeitos. Dunga não entra em corriolas, logo, é antipático, asqueroso e preconceituoso, como disse o "colega" em São Paulo.

Vim até aqui, leitora/leitor, para dizer que se você for no seu trabalho sério, dedicado, brigão pelo melhor como o Dunga faz no futebol, anote: você terá uma legião de gente a antipatizá-la/o no seu ambiente de trabalho. E a começar, não raro, pela direção da empresa...

Os sérios, os comprometidos, os éticos, os "Caxias", são rejeitados pela maioria indolente, o comportamento sério agride aos levianos e o sujeito que seguir essa trilha não vai chegar ao sucesso senão depois de muitas curvas. O caminho reto, o mais curto para o sucesso neste país sujo, é ser "sujo", regra absolutamente geral, em todas as instâncias e instituições. Em todas, eu disse, em todas.

Então, companheiro, fique alerta e saiba bem do que lhe acontece por perto, com os simpáticos de suas relações, amigos, colegas e até chefes... Saiba que qualidade e seriedade moral agridem muito, saiba disso e prepare-se. Prepare-se para ser chamado de asqueroso e de preconceituoso. E eu acrescento: ser chamado de polêmico se for jornalista. Não esqueça que você é brasileiro e mora no Brasil.

Não dá "bola", Dunga, tu já estás rico e tens o título de campeão do mundo no peito. Isso dói aos invejosos.

JUSTIÇA

Até quando vai continuar essa safadeza de abobados tratarem como criancinhas a bandidos ordinários, sanguinários e incorrigíveis, mas "menores"? Gentalha pior que os bandidos os defendendo furiosamente porque são "menores", dizem que os bandidos precisam de compreensão, amor, oportunidades... Ah, é? Leve então, "doutor", um deles para sua casa e faça-o namorar a sua filha? Faça e depois nos conte. Ou Casas de Correção de onde os vagabundos só vão sair se estiverem 101% recuperados ou nunca mais... Chega de falsas bondades com bandidos cruéis e irrecuperáveis.

NOVELAS

Ontem me perguntaram, mais uma vez, se novela educa ou deseduca. Minha resposta é única: a novela é o retrato da sociedade. - "Credo, Prates, mas as novelas hoje são umas indecências"! Iguais as famílias. Os autores não inventam, retratam. Há exceções? Deve haver, mas são exceções. O diacho é dizer isso e saber que "todas" as famílias vão correr para a porta de fuga das exceções... O que está nas novelas está dentro das famílias.

FALTA DIZER

A propósito, quando é que vão devolver a autoridade aos professores em sala de aula? Hoje se um professor chamar de vagabundo a um dos tantos vagabundos de sala de aula o levam para a delegacia. Não no "meu" colégio. Nele professor tem a autoridade de "delegado", pode mandar ver...

BOAS PALAVRAS VIVIFICAM O PRÓXIMO E A NÓS MESMOS

Tomemos cuidado com o tipo e o tom das palavras que pronunciamos, pois elas influem fortemente nas pessoas ao nosso redor. A palavra tem o poder de concretizar em nós o conteúdo do que falamos. Esforçando-nos em pronunciar sempre palavras afetuosas e positivas, estamos modelando nosso caráter e até o nosso semblante.

Livro: Mensagens de Luz
Reuniões da Seicho-NO-IE
Terças-feiras, às 20h
Quintas-feiras, às 15h
Encontro da Mulher Feliz
Na Associação Local de Maravilha/SC
Rua 27 de Julho, 2081

Esquinhão da Obra trazendo uma nova concepção em negócios. o ATACAREJO. É o material para sua obra com preço de atacado.

CAL HIDRATADA CH-III (MARCAS: ITABRANCA) R\$ 7,90

CIMENTO SUPREMO CPII MAXIFORTE (SACO 50KG) R\$ 24,00

(49) 3621-1906 - (49) 9153-0051 (vívo)

Rua Padre Aurélio Canzi, nº 1230, esquina com a Rua Itaberaba - Centro - SMOeste



FIQUE POR DENTRO

por LUCIANE MOZER

SALÁRIO ATRASADO? TRABALHADOR, CONHEÇA SEUS DIREITOS

Em tempos de crise, qual o empregado que não pensou: "e seu o patrão atrasar meu salário?". Interessa saber que havendo ou não lucro, estando ou não em crise, a empresa é obrigada a arcar com as verbas trabalhistas de seus empregados, pois estas possuem natureza alimentar e devem ser quitadas independentemente da saúde econômico-financeira do empregador.

Sendo assim, a empresa não pode atrasar o pagamento de salário do funcionário que prestou seu serviço. Por quê? Porque estará descumprindo com suas obrigações contratuais e a onerosidade é um dos elementos necessários no contrato de emprego. Esclarecendo que onerosidade quer dizer o que empregador paga ao empregado.

O pagamento do salário é, em regra, mensal, e deve ser efetuado, no mais tardar, até o quinto dia útil do mês seguinte ao que venceu. Havendo atraso, a empresa poderá ter que arcar com multa no valor de um salário mínimo regional, elevada ao dobro, no caso de reincidência. Ainda, de acordo com a Súmula 381 do Tribunal Superior do Trabalho (TST), o salário atrasado deverá ser pago com correção monetária.

Agora atenção: estão tentando uma mudança que pretende beneficiar ainda mais o trabalhador. No Senado tramita o projeto de lei nº 134 de 2015 que pretende mudar a Consolidação das Leis do Trabalho para estabelecer multa de 5% em caso de atraso do pagamento, acrescido de 1% ao dia de atraso. Este projeto de lei quer dar nova redação ao § 1º do art. 459 do Decreto-Lei nº 5.452/43.

Como é a atual redação deste tema na CLT?

Art. 459 - O pagamento do salário, qualquer que seja a modalidade do trabalho, não deve ser estipulado por período superior a 1 (um) mês, salvo no que concerne a comissões, percentagens e gratificações.

§ 1º Quando o pagamento houver sido estipulado por mês, deverá ser efetuado, o mais tardar, até o quinto dia útil do mês subsequente ao vencido.

Como querem que fique?

§ 1º Quando o pagamento houver sido estipulado por mês, deverá ser efetuado, o mais tardar, até o quinto dia útil do mês subsequente ao vencido, sob pena de multa de 5% do valor do salário, acrescido de 1% ao dia de atraso (NR)".

Por fim, outra coisa importante sobre atraso de salário: caso o atraso no pagamento do salário seja habitual e por vários meses (a começar a partir do 3º mês), a legislação prevê a chamada "rescisão indireta" do contrato de trabalho por parte do funcionário.

Nessas situações, o funcionário poderá terminar o contrato de trabalho e requerer o pagamento, na Justiça do Trabalho, do saldo de salário, aviso prévio, 13º, férias mais adicional de 1/3, além do FGTS mais a multa de 40%.

Dúvidas sobre algum assunto jurídico? Mande um e-mail para: lumozar.adv@hotmail.com.

EDUCAÇÃO Avaliação final será divulgada nos próximos dias. Evento Regional deve ser realizado em novembro, em São Miguel do Oeste, reunindo também as regionais de Itapiranga e Dionísio Cerqueira

Seminário de Gestão Escolar é realizado em São Miguel do Oeste

A Gerência de Educação da Agência de Desenvolvimento Regional de São Miguel do Oeste realizou na quarta-feira (6) o 1º Seminário de Gestão Escolar. O evento reuniu representantes das 19 unidades escolares pertencentes à região. Foram apresentadas práticas de gestão focadas na função social. "De todas, escolheremos cinco que irão representar a região de São Miguel

do Oeste no Seminário Regional. Ao final, os trabalhos poderão virar artigo e compor o "Caderno de relatos de experiências sobre Gestão Escolar da rede estadual de ensino de Santa Catarina", explica o gerente de Educação, Moacir Martello. A avaliação final será divulgada nos próximos dias. O evento Regional deve ser realizado em novembro, em São Miguel do Oeste, reunindo tam-

bém as regionais de Itapiranga e Dionísio Cerqueira.

O seminário contou com a participação do coordenador de municipalização do setor de articulação com os municípios da Secretaria de Estado da Educação, Maximiliano Batista de Oliveira, e também da representante da coordenação estadual do curso para gestores escolares, Rosimeri da Sil-

va. Para Martello, o evento é de grande importância. "Podemos abordar temas como a gestão escolar, a formação integral e a gestão democrática, além de acompanharmos os trabalhos realizados nas escolas", afirma. Ele lembra que o evento faz parte do curso para gestores escolares que foi iniciado em abril na Regional de São Miguel do Oeste.



Seminário contou com a participação do coordenador de municipalização do setor de articulação com os municípios da Secretaria de Estado da Educação, Maximiliano Batista de Oliveira e da representante da coordenação estadual do curso para gestores escolares

DESTAQUE RURAL 2016

Agosto foi o mês escolhido para o evento

A segunda edição do evento Destaque Rural já está marcada. Neste ano o evento será realizado na Linha Água Parada, no dia 12 de agosto, a partir das 18h. O Destaque Rural está sendo organizado pela CDL/Associação Empresarial de Maravilha, Conselho Municipal de Agricultura e o Sindicato dos Trabalhadores na Agricultura Familiar de Maravilha e Região (Sintraf).

O evento tem como objetivo principal valorizar e reconhecer produtores rurais, incentivando-os investir no município.

Nos mesmos moldes da primeira edição, neste ano serão premiados 14 produtores nas seguintes modalidades: horti-fruti, milho, soja, trigo, fumo, feijão, peixe, frango de corte, suínos, leite, ovinos, gado de corte, aves de postura e agroindústria.

O diferencial do Destaque Rural deste ano, conforme os organizadores, que se reuniram no último dia 29, na CDL/Associação Empresarial de Maravilha, é a homenagem aos desbravadores maravilheneses de cada uma das comuni-

dades, totalizando 26, que será realizada na noite do evento.

De acordo com os organizadores, os desbravadores, bem como os produtores rurais premiados, serão indicados pelos conselheiros das comunidades, e posteriormente avaliados pela comissão organizadora, seguindo o regulamento do evento. Os produtores premiados serão avaliados com base em critérios como: destinação adequada dos dejetos das produções; destinação das embalagens de medica-

mentos, desinfetantes e praguicidas; se a propriedade capta, trata e utiliza adequadamente a água; faz controle de roedores; possui mata ciliar e reserva legal que atendem a legislação; respeita preceitos básicos de bem-estar animal e realiza trabalhos voluntários na comunidade em nível de município.

Conforme os organizadores, neste ano o jantar será à base de galinhada e acompanhamentos, no valor de R\$ 15,00 a janta. Os ingressos começarão a ser comercializados nos próximos dias.

Bio Center

- Maquiagem Definitiva -
- Massagem Terapêutica -
- Massagem Estética -
- Drenagem Linfática -
- Alinhamento Vertebral -
- Limpeza de Pele -

Tel. |49| 3622.3320
Cel. |49| 9998.0929

São Miguel do Oeste - Santa Catarina

Leve é bom

Mais de 50% dos brasileiros não poupam para a aposentadoria

Pesquisa do Serviço de Proteção ao Crédito (SPC) Brasil diz que 74,1% dos trabalhadores contribuem para o INSS, mas, excluindo a previdência pública, seis a cada 10 entrevistados não investem em aposentadoria privada. Mais que a desinformação, contudo, o estudo revela que a falta de recursos é a principal razão para o brasileiro não se preparar para uma aposentadoria condizente com sua condição de vida atual. Dos entrevistados que responderam fazer algum tipo de reserva, além do INSS, para incrementar a renda ao se aposentar, 19,2% disseram colocar dinheiro na poupança. Apenas 6,2% das pessoas revelaram contribuir para algum programa de previdência privada e 6,1% responderam investir em imóveis. O valor médio dessa reserva é de R\$ 258,00 por mês.

Pesquisa inédita iFood/Ibope revela hábitos delivery

Pedir comida em casa ou no trabalho já é comum para os brasileiros, porém pouco se conhece sobre estes consumidores. Pensando nisso, o iFood, plataforma líder de delivery on-line de comida no Brasil, realizou uma pesquisa que identificou os hábitos e o perfil deste público. O levantamento foi encomendado ao Instituto Brasileiro de Opinião Pública e Estatística (Ibope), que entrevistou mais de 1.800 pessoas em diversas cidades do Brasil. A pesquisa destaca uma regularidade do consumo por parte dos brasileiros. Entre os entrevistados, 56% consomem semanalmente, sendo que destes, 14% realizam pedidos mais de duas vezes, 18% em média duas vezes e os outros 24% realizam um pedido semanalmente. Os principais horários são: o jantar no fim de semana (67%), jantares durante a semana (46%) e o almoço aos sábados e domingos (20%). A análise também revelou que os homens são os que mais solicitam (54%) e que a classe B é a que mais consome comida via delivery (69%), seguida da C (17%) e da classe A (14%). A região Sudeste é a que mais pede (49%), seguido do Nordeste (22%), Centro Oeste/Norte (15%) e o Sul (14%). "É muito importante conhecer de forma detalhada toda a cadeia de consumo, saber quem é o usuário e os hábitos dele, identificar como eles agem, pois pode ser o diferencial em um mercado tão competitivo", avalia Felipe Fioravante, CEO do iFood. Mais informações em www.ifood.com.br.



ECONOMIA E NEGÓCIOS

por RAQUEL BASSO HÜBNER

raquel@jornalolider.com.br

WEG, Grendene e Renner estão entre as melhores e maiores

O diretor presidente-executivo da WEG, multinacional brasileira que fabrica equipamentos eletrônicos, Harry Schmelzer Jr., com matriz em Joinville, foi um dos quatro empresários do Sul do país premiados na 43ª edição de Melhores & Maiores, da Revista Exame, na categoria Bens de Capital. O anúncio foi feito na noite do último dia 29, em solenidade no Teatro San-

tander, em São Paulo. Com a WEG também foram premiadas a Grendene, que atua no segmento de calçados, representada pelo diretor financeiro e de relações com investidores, Francisco Schmitt; a varejista de moda Lojas Renner, por Fabio Faccio, diretor de operações; e a empresa do setor de produtos sanitários Mili, pelo sócio-fundador da Mili, Vanderlei Micheletto.

As premiadas da Revista Exame:

ATACADO: Ipiranga

AUTOINDÚSTRIA: Mahle Metal Leve

BENS DE CAPITAL: Weg

BENS DE CONSUMO: Natura

ELETROELETRÔNICO: Furukawa

ENERGIA: Comerc

FARMACÊUTICO: Laboratório Cristália

INDÚSTRIA DA CONSTRUÇÃO:

Votorantim Cimentos

INDÚSTRIA DIGITAL: Prodesp

INFRAESTRUTURA: Sabesp

MINERAÇÃO: Hydro Paragominas

PAPEL E CELULOSE: Mili

QUÍMICA E PETROQUÍMICA: Oxiten

SERVIÇOS: Cielo

SIDERURGIA E METALURGIA: CSN

TELECOMUNICAÇÕES: Telefônica|Vivo

TÊXTEIS: Grendene

TRANSPORTE: JSL

VAREJO: Lojas Renner

EMPRESA DO AGRONEGÓCIO:

Laticínios Bela Vista



"Um produto é algo feito em fábricas; uma marca é algo que é comprado pelo consumidor. Um produto pode ser copiado por um concorrente; uma marca é única. Um produto pode ficar rapidamente obsoleto; uma marca de sucesso é eterna" **Stephen King**

Feijão, manteiga e leite elevam custo da cesta básica em Florianópolis

Em junho, o custo do conjunto de alimentos básicos aumentou em 26 das 27 capitais do Brasil, de acordo com a Pesquisa Nacional da Cesta Básica de Alimentos, realizada pelo Departamento Intersindical de Estatística e Estudos Socioeconômicos (Dieese). As maiores altas ocorreram em Florianópolis (10,13%), Goiânia (9,40%), Aracaju (9,25%) e Porto Velho (8,15%). A única diminuição aconteceu em Manaus, -0,54%. Em junho, de acordo com o Dieese, três alimentos influenciaram custo de vida: feijão, leite e manteiga.

BB disponibiliza R\$ 101 bilhões para a safra 2016-2017

O Banco do Brasil vai destinar R\$ 101 bilhões de recursos para a safra 2016-2017. Desse total, R\$ 10 bilhões serão direcionados a empresas da cadeia do agronegócio e R\$ 91 bilhões em crédito rural a produtores e cooperativas, segmento em que haverá incremento de 10% em relação ao valor desembolsado na safra anterior. Do total de recursos para produtores e cooperativas, R\$ 71,1 bilhões se referem a operações de custeio e comercialização e R\$ 19,9 bilhões são específicos para créditos de investimento agropecuário.

Globoaves suspende abates e Aurora dá férias coletivas

Nesta semana iniciou a suspensão dos abates de frango e dos contratos de trabalho de cerca de 600 funcionários da Globoaves em Lindóia do Sul, por um período de até cinco meses. A empresa tomou a medida em virtude da crise do milho, esperando que a situação melhore ao longo destes cinco meses, para retomar o abate. Ele informou que a agroindústria também vai negociar com os cerca de 90 integrados para resolver as pendências. A unidade abatia 50 mil frangos por dia. Outra agroindústria que adotou medidas para manter os empregos é a Aurora Alimentos. Nesta segunda-feira 532 funcionários da unidade de Abelardo Luz iniciaram férias coletivas por um mês. Em agosto entram em férias mais 613 funcionários. O abate, que é de 134 mil aves por dia, vai cair pela metade nestes dois meses.

Vendas no varejo de material de construção têm queda no 1º semestre

No acumulado dos últimos 12 meses, o setor de materiais de construção apresenta queda de 10%, mas as vendas no varejo cresceram 5% no mês de junho, na comparação com maio deste ano. O desempenho, que foi similar ao registrado no mesmo período de 2015, não foi suficiente para reverter a queda acumulada de 8,5% no primeiro semestre. Os dados são do estudo mensal realizado pelo Instituto de Pesquisas da Anamac, com o apoio da Abrafati, Instituto Crisotila Brasil, Anfacer e Siamfesp. O levantamento ouviu 530 lojistas, das cinco regiões do país, entre os dias 28 e 30 de junho. A margem de erro é de 4,3%.

Treviso
Sua vida sempre melhor.

FELICIDADE EM estar aqui.



MEDICINA E SAÚDE

por DR. Geovani Delevatti

Faltam médicos, faltam remédios, falta gestão!

Enquanto o cidadão aguarda horas por um atendimento nos postos de saúde e nas emergências, uma equipe defasada, corre para dar conta do trabalho.

Precisamos de um governo mais perto da saúde.

Cidadão, junte-se a nós e cobre das autoridades um atendimento de qualidade.

Sindicato dos Médicos do Estado de Santa Catarina.
Aliado do médico, amigo da população.

SIMESC

Dr. Rodolfo C. de Toledo Filho
Otorrinolaringologia e Cirurgia Cérvico Facial
CRM/SC 19341 CRM/PR 25323

☎ 3664-1577
☎ 9914-8899

☎ 3622-8847
Rua Danilo do Triunfo, 110
Centro - São Miguel do Oeste

Av. Sul Brasil, 585, Sala 202-003
3º Andar Policlínica Dental,
Centro - Maravilha/SC
drrodolfoledeotornino@hotmail.com

Clínica Médica Diana

DOENÇAS DO APARELHO DIGESTIVO, CIRURGIA GERAL, VIDEOENDOSCOPIA, VIDEOCOLONOSCOPIA E VIDEO LAPAROSCOPIA

Orlando Shoji Kono
CRM/SC 2432

Robson Alexandre V. de Souza
CRM/SC 8376

☎ 3664 1174
clínica medicadiana@hotmail.com

Av. Sul Brasil, 580, Centro, Maravilha-SC

ODONTO TOP
Clínicas Odontológicas
CRO/SC 1895

CD. Cristiano Demartini
CRO/SC 13574

CD. Josiane Wartha
CRO/SC 13527

Prótese
Clareamento
Limpeza
Restaurações

Aparelho Dentário
Implante Dentário
Tratamento de Canal

☎ 3664.3121

Rua Prefeito Albino Cernutti, Celso, 6142, sala 01,
Centro, Maravilha (na frente a Jussara)

Drª Katia R. T. Bugs
Nefrologia e Clínica Médica
CRM/SC 10375 | RQE 5333

Nefron Serviços Médicos
Rua Chui, 273 - Sala 102 - Centro Profissional São Francisco - Centro
São Miguel do Oeste - SC - CEP 89900-000 ☎ 49 3622 - 4565

SAÚDE

Tratamentos e cirurgias de aumento de pênis: o que é verdade?

O aumento de pênis com finalidade cosmética não é recomendado pela comunidade científica, nem pela Sociedade Brasileira de Urologia

Por que alguns homens acham que seu pênis é pequeno?

A autoestima masculina pode ser afetada quando o homem se sente inferiorizado por acreditar que seu pênis é menor que o dos outros. Essa inadequação, que pode ser real ou imaginária, é muito frequente, e pode atingir homens de todas as faixas etárias.

O trauma psicológico do “pênis pequeno” é induzido ainda na infância por comparação entre crianças da mesma idade e pela ansiedade dos pais em relação ao aspecto anatômico dos genitais de seus filhos. Esta preocupação pode desenvolver um complexo de inferioridade que a criança carregará consigo até a idade adulta.

Mas existem homens que estão convencidos de que seu pênis é realmente pequeno!

O que se observa na prática diária é que a grande maioria dos homens com queixas de pênis pequeno apresentam-se com o órgão dentro das medidas tidas como normais para o indivíduo adulto. Esses homens sofrem de um marcante sentimento de inadequação e mesmo sendo-lhes explicado que o pênis é normal, eles o sentem muito pequeno para preencher sua imagem sexual e o seu machismo.

E por que este sentimento de inferioridade?

Com a maior liberação sexual, aumentou de forma extraordinária o medo do homem de não ser considerado “normal” por sua parceira. O pênis pequeno como sinal negativo externo de identidade sexual cria um impacto psicológico extremamente negativo. O temor de ser ridicularizado ou rejeitado pelas mulheres tem levado um número cada vez maior de homens a desejar tratamentos clínicos ou cirúrgicos para aumentar o órgão genital. Desta forma, não é de se estranhar que a procura por técnicas de aumento peniano tenha se incrementado na última década.

Qual é o tamanho real do pênis?

Trabalhos da literatura demonstraram que o comprimento médio do pênis do homem adulto é de 8,5 a 9,5 cm em flacidez e de 13 a 14 cm em ereção, dependendo das técnicas de medição utilizadas. Da fase flácida para o estado erético, o pênis aumenta em média 4,5 cm em seu comprimento.

Há indicação para tratamentos ou cirurgias de aumento do pênis?

A proposta de aumento peniano como um procedimento cosmético no pênis normal não tem o respaldo da comunidade científica. Da mesma forma, outras

propostas, como exercícios, massagens, uso de extensores e aparelhos de vácuo frequentemente preconizados por sites na internet não resultam em ganho real para o tamanho do pênis. Algumas técnicas cirúrgicas para aumento da haste peniana estariam indicadas para pacientes em que pequenos ganhos no comprimento do órgão podem resultar em uma melhor capacidade funcional, como nos casos comprovados de micro pênis e epispádias, casos severos de hipospádias, retrações ou encurtamentos consequentes à Doença de Peyronie, amputações parciais por neoplasia e outros defeitos traumáticos adquiridos, e retrações penianas em pacientes lesados medulares com o intuito de facilitar a implantação de próteses e coletores urinários penianos.

Existem complicações nas cirurgias de aumento peniano?

As técnicas de aumento peniano não são isentas de complicações, às vezes bastante sérias. O encurtamento peniano e o aparecimento de cicatrizes hipertróficas podem resultar em deformidades e levar a um resultado cosmético pobre e até grotesco. As técnicas de aumento da circunferência peniana podem ocasionar danos à estrutura do pênis, como lesões neurológicas e arteriais, levando à perda de sensibilidade, infecção, formação de abscessos e fístulas, bem como problemas de ereção.

ODONTOLOGIA

Dr. Jorge Obo
CRO - SC 3571
Cirurgião Dentista

Dr. Felipe S. Fontana
CRO-SC 11.531
Cirurgião Dentista

Implantes Dentários | Aparelhos Ortodônticos | Tratamento de Canal
Odontologia Estética | Próteses Dentárias | Odontopediatria
Odontogeriatría | Clareamento | Restaurações
Atendimento a pacientes com necessidades especiais

☎ 3621-4913
Rua La Salle 1548 (Em frente ao Colégio Peperi)

Ceu
Clínica Endócrino - Urológica

Aline Hubner
Endocrinologista
CRM/SC 10365

Geovani Delevatti
Urologista
CRM/SC 9861

Ricardo Martins
Urologista
CRM/SC 12107

Diretor Técnico
Dr. Geovani Delevatti
CRM 9861

☎ 3622.4876
Rua Chui, 273 - 2º Andar,
Centro - Maravilha/SC



Dia Mundial da Alergia

No dia 8 de julho comemoramos o Dia Mundial da Alergia. A data tem como objetivo a prevenção e a promoção do conhecimento sobre as doenças alérgicas, que já atingem 40% da população mundial, segundo a Organização Mundial da Saúde (OMS). Embora existam vários tipos de alergias, as mais comuns são as respiratórias, como a asma e a rinite, sendo 80% delas causadas por ácaros, presentes no pó que nos circunda. Por isso, manter a casa sempre arejada e iluminada e eliminar focos de mofo e poeira são práticas indispensáveis para combater estes micróbios.

ASMA

A asma é uma doença inflamatória crônica das vias aéreas que atinge cerca de 10% da população brasileira. Os principais sintomas são falta de ar, tosse seca, chiado e pressão no peito. Listamos aqui os principais fatores externos que podem desencadear uma crise asmática para ajudá-lo na prevenção.

Ácaros

São organismos microscópicos que se alimentam de descamação da pele humana, pelos de animais e também do mofo. Costumam se aglomerar onde há grande concentração de poeira, como colchões, travesseiros, carpetes, bichos de pelúcia, estantes, papéis e até em pelos de animais. São agravantes para a asma, pois sua presença aumenta a inflamação dos brônquios.

Fungos

São micro-organismos que gostam muito de altas temperaturas e umidade. Crescem a uma temperatura acima de 37°C e umidade acima de 50% e são encontrados no fim do verão e no ou-

tono, estações em que predominam ventos quentes. Casas escuras, úmidas e mal ventiladas são ideais para o crescimento dos fungos, que costumam aparecer no sistema de ar-condicionado, paredes de banheiros e fendas de superfícies.

Poluição

Tanto na rua quanto no trabalho, a exposição à poluição do ambiente em geral também pode piorar a asma.

Animais de estimação

Infelizmente, os pelos de animais podem piorar a asma, mas o grau e a frequência da exposição a eles é que determina os sintomas. Além dos pelos, a descamação da pele do animal, a saliva, a urina e outros tipos de excreções podem ser gatilhos da asma.

Fezes de barata

Exposição a fezes deste inseto pode provocar sintomas de asma. Por isso a importância de manter a casa e ambiente de trabalho dedetizados.

Infecção por vírus

Algumas infecções virais são capazes de causar sintomas de asma ou de piorá-la, entre eles o do vírus da gripe e do resfriado comum, mas é importante salientar que algumas pessoas são mais sensíveis a esses fatores do que outras.

Pólen

Flores, gramas e árvores são gatilhos comuns no desencadea-

mento de uma crise asmática. Ainda que seu ambiente de trabalho ou sua casa fique afastada de áreas verdes, você pode ser afetado, uma vez que o pólen é carregado pelo vento. A polinização se dá após uma chuva prolongada, seguida de um clima seco, sendo comum na primavera.

Fumaça de cigarro

A fumaça do cigarro é prejudicial aos asmáticos, mesmo se o doente não fumar.

Asmáticos filhos de pais fumantes estão sujeitos à piora dos sintomas e da própria gravidade da asma. A fumaça do cigarro, além de aumentar os sintomas, também pode aumentar a inflamação dos brônquios.

Fonte: ceong.com.br

MAIS CONFORTO COM O AGENDAMENTO DE EXAMES ON-LINE, DE QUALQUER LUGAR!

O ClickVita é a nova plataforma que disponibiliza laudos e imagens de exames realizados para retirada online, 24 horas por dia, a qualquer dia da semana.

Fone: 49 3622 0806 - www.casavitta.com.br
Rua Almirante Tamandaré - Centro - São Miguel do Oeste

Otorrinolaringologia
Ouvido - Nariz - Garganta
Clínica | Cirurgia | Videoendoscopia

Dr. Claudio Lopes da Silva Júnior
Otorrinolaringologia
CRM/SC 13685 - RQE 18735

Fone/Fax: (49) 3622-3388 / 3622-3118
Rua Almirante Barroso, 1111 - Centro
São Miguel do Oeste - SC

Fone/Fax: (49) 3664-0225
Av. Sul Brasil, 493 - Sala 01
Centro - Maravilha - SC

Dra. Mayara Bernardi
CRO-SC 10366

Clínica Geral | Ortodontia
Especialista em Odontopediatria

(49) 3622-0935

Rua XV de Novembro, 115 - Centro
São Miguel do Oeste - SC
mayara_bernardi@yahoo.com.br

Dr. Dalvo V. de Oliveira
Cirurgião Dentista - CRO 4308
Especialista em Periodontia e Implantodontia

Dra. Naureliane F. Alves
Cirurgiã Dentista - CRO 4307
Especialista em Ortodontia

Rua Duque de Caxias, 915 A - Centro - SMOeste

3621-2814
9988-3117

dalvovieira@hotmail.com naureliane@hotmail.com



PROVOCAÇÕES

por Guilherme Nardi Neto
guilhermenardineto@gmail.com

TEMPO DE MUDANÇAS

Quem acompanha o contexto econômico-político global e regional com um tanto mais de atenção tem a impressão de que há mudanças em curso que nos levarão de algum modo a um novo contexto.

Embora sejam menos prováveis as chances de que Trump vença as eleições americanas desse ano, essa perspectiva é real e isso, por si só, já assusta. A política externa americana é muito dependente da figura do presidente e ter um sujeito como Trump ditando os seus rumos pode ter efeitos devastadores para o mundo todo.

Na Europa, a surpreendente decisão do Reino Unido de aprovar, em plebiscito, a sua saída da União Europeia, numa votação que levou em consideração aspectos polêmicos como a imigração e foi embalada por um sentimento nacionalista que vai na contramão das políticas de integração regional promovidas desde a instituição do bloco, pode gerar um efeito em massa em relação a outros países que também estejam descontentes com a permanência na UE.

E isso, embora não seja o fim do mundo, pode mudar completamente a configuração das forças políticas, ao menos do modo como as conhecemos hoje.

No caso específico do Brasil as coisas não tem sido diferentes.

Essa inflexão ficou evidente a partir da eleição de 2014, em que as urnas elegeram a conformação congressual mais conservadora desde a redemocratização do país (e foi essa composição a principal responsável, dentre outras proezas, pela eleição de Eduardo Cunha à presidência da Câmara), e seguiu nas pegadas das megaoperações em curso por aqui, agora já com ramificações que ampliaram significativamente o leque de crimes investigados, quase todos focados no âmbito da administração pública.

Os efeitos dessas investigações, que levaram à prisão pesos pesados do PIB nacional e parte do baronato que domina a cena política do país há pelo menos meio século, catalisaram um sentimento público mais ou menos generalizado de intolerância em relação a essas condutas, com as quais o país já estava acostumado desde sempre. É um sentimento de lei e ordem que poupa a poucos e que dialoga muito sutilmente com essas ondas que têm invadido os Estados Unidos de Trump e a Europa do Brexit.

Enfim, no caso do Brasil, Dilma e Cunha já se foram: ela para Porto Alegre e ele, quem sabe mais adiante, para Curitiba. É evidente a sensação de que, de fato, as coisas de alguma maneira estão se movimentando, para o bem ou para o mal. Resta aguardar para saber o que é que vem depois da curva.

APRIMORAMENTO Encontro durou três dias e contou com a participação de outras associações do Oeste catarinense

Integrantes da Defesa Civil da Amerios participam de capacitação

Realizado pela Defesa Civil de Santa Catarina, o curso realizado nesta semana abordou o sistema de comando em desastres. Participaram representantes de Maravilha, Tigriños, Santa Terezinha do Progresso, Flor do Sertão, Cunha Porã, Caibi e Riqueza. O major Fabiano de Souza afirma que o principal foco foi mostrar a metodologia que deve ser adotada pelos profissionais para fazer um bom atendimento à população afetada. "Ninguém consegue proteger a população sozinho, então o grande papel da



Defesa Civil é promover a integração entre os vários órgãos", explica.

O major destaca que em um sistema de gerenciamento de desastres haverá sempre a necessidade de integração com todos os órgãos e instituições envolvidas na emergência.

"Quando você fala em gestão de situação crítica, obrigatoriamente você tem que ter a percepção do envolvimento de várias instituições. Estamos trabalhando com os órgãos de defesa civil em um primeiro momento, passando para eles um modelo, mas essa necessidade

de integração com outros órgãos vai acontecer a todo o momento", diz.

Ele destaca que nesses cenários é importante estar atento e administrar a situação promovendo a participação de diversos órgãos, como bombeiros, policiais, profissionais da saúde, assistência social e outros. "Se eu fosse caracterizar o Oeste catarinense, o evento que mais frequentemente vem causando transtornos e problemas para a população, principalmente para os setores mais produtivos, seria a estiagem", relata.

LEGISLATIVO

Câmara de Vereadores de Maravilha é a que menos gasta no Oeste

Uma pesquisa do Observatório Social de São José (PSSJ), em 2014, apontou que a Câmara de Vereadores de Maravilha está na posição 30 das que menos gera despesas, dos 295 municípios do Estado. Além disso, a pesquisa mostrou que a Casa diminuiu os custos nos últimos cinco anos em 6,9%. "Trabalhamos com uma Casa enxuta e, além disso, os vereadores sempre vão em busca de



Pesquisa mostrou redução nos custos nos últimos cinco anos em 6,9%

recursos, visando contribuir com o município. O papel do

vereador também é ir em busca de recursos e não ficar ape-

nas no município. Por isso, ele tem a prerrogativa de utilizar as diárias, que são instrumentos que objetivam contribuir com a população. As diárias são usadas para custear despesas com deslocamento, alimentação e hospedagem dos vereadores. Dessa forma, mesmo usando diárias, a Câmara é a terceira que menos gasta no Oeste, e isso é motivo de orgulho", salienta o diretor da Casa, Nei Guzatti.

#MissMaravilha

Miss Maravilha 2016/2018

REALIZAÇÃO:

APRESENTAÇÃO:

22h - Desfile
23h59 - Baile
Salão Paroquial
de Maravilha

9 de julho
Sábado

Animação:
Banda Hora
Nacional

Ingressos
R\$ 25 antecipado
R\$ 30 na hora

Pontos de venda
MARAVILHA - La Morte, Associação Maravilha, Caixa de
commodores do LEP Clube e credenciadas
CUNHA PORÃ - Casa Povo - POMBAL/RS - Casa de Bebidas
SÃO ANTONIO DO OESTE - SUPERMERCADO

Mesas
R\$ 240 com 8 lugares
(Ingressos incluídos)
Informações: 5582 3293

MARAVILHA**Associação Empresarial e Cultural terá assembleia**

Na segunda-feira (11) a Associação Empresarial e Cultural de Maravilha fará assembleia geral de associados, no auditório da entidade, a partir das 18h30 em primeira chamada e 19h em segunda e última chamada, com qualquer número de presentes. A diretoria da entidade convida todos os associados para participar, uma vez que os assuntos serão a prestação de contas; comercialização da sala de propriedade da entidade, localizada no Edifício Diplomata; Natal Regional Luz e Magia; palavra livre; e coquetel.

FALTA DE ÁGUA Problema ocorre com frequência no Bairro Kasper**Moradores protestam e ameaçam levar caso ao Ministério Público**

Um grupo de moradores realizou um pequeno protesto para reclamar da falta de água no Bairro Kasper, em Maravilha. Aproximadamente 18 moradores se reuniram na Rua Guilherme Ozidio Manfrim para reclamar do problema, que é registrado em todo o bairro.

O morador Ailto Felix, de 48 anos, explica que o bairro está com falta de água desde o início do ano e reclama da Casan. “Está difícil. Em uma semana tem água apenas dois ou três dias. Isso acontece porque a caixa d’água daqui foi feita para comportar apenas o bairro, e eles colocaram a água dela para três outros bairros além desse. Quando eles ligam a bomba, ela vai primeiro para as partes mais baixas, para depois encher as caixas daqui.



Moradores se reúnem para protestar contra Casan

Às vezes a água nem chega”, relata.

Felix conta que os vizinhos costumam emprestar baldes de água para quem mais precisa. “O problema é que a gente está pagando por aquilo que não usa. Se agora que é inverno e tem chuva é assim, como vamos ficar no verão?”, questiona o morador.

Os moradores dizem que já entraram em contato diversas vezes com responsá-

ACOMAR**Liberado recurso para início das obras**

A prefeitura de São Miguel do Oeste foi informada, na segunda-feira (4), pela equipe da Funasa sobre o pagamento da 1ª parcela do convênio referente à execução de ações de Sistema de Resíduos Sólidos, firmado com a Associação dos Coletores de Materiais Recicláveis de São Miguel do Oeste (Acomar). O valor de R\$ 124.849,96 foi liberado pela Funasa, o qual será investido na edificação do novo galpão da associação. A prefeitura realizou o processo licitatório para a obra em dezembro de 2015, sendo vencedora a empresa Paloma Construções Eireli. O novo galpão de triagem terá uma área total de 590,30 m² e será construído em uma área próxima do atual, em um terreno disponibilizado pela prefeitura. Ao todo será investido R\$ 326.171,22, sendo R\$ 76.417,35 contrapartida do município.

**CULTURAMA**

por João Carlos Dalmagro Junior
medium.com/@jocadalmagro
jocadalmagro@gmail.com

CAFÉ LITERÁRIO

Moacyr Scliar, já falecido, escreveu, com a lucidez que lhe era peculiar, que as palavras existem para estabelecer *laços* entre as pessoas, e para assim criar *beleza*. As palavras constroem uma *estética*: daí a força e o poder da literatura, imersa no caldo borbulhante da cultura.

Para que exista cultura, e também literatura, e também estética, é preciso, justamente, que se *cultuem* determinadas obras que, em razão da capacidade de assimilar e expressar a condição humana, tornam-se universais. Tornam-se *clássicos*, que, para Ítalo Calvino, são aquelas obras que nunca acabam de dizer o que têm para dizer.

Todo esse movimento, esse ímpeto, parece não fazer muito sentido em um mundo *líquido* e veloz, que não incentiva a prática de ações que demandem tempo e atenção. Carol Bensimon, escritora gaúcha que alimenta um blog no site da editora *Companhia das Letras*, disse que, “em um mundo em que as pessoas não conseguem se concentrar em uma mesma atividade por mais de quinze minutos, sentar para ler um romance é com certeza um ato de resistência.”

Essa necessidade de aceleração e velocidade implícita em tudo e em todos tem consequências nefastas, talvez ainda imensuráveis, mas uma delas é a falta ou redução de *espaços* para se discutir sobre o pensamento e a cultura.

Carol Bensimon prossegue: “Para quem quer aumentar o tempo de sua vida *offline*, eu digo: leia. Leia sozinho na sua poltrona, mas não só isso (embora isso já seja incrível o suficiente). Tente evitar que aquele músculo da interação com estranhos — no mundo real — se atrofie. Vá a clubes de leitura e compartilhe suas experiências. Tem um monte deles pipocando por aí. Faça um clube de leitura com os amigos. Ok, não serão estranhos, mas encontrar amigos *personalmente* talvez seja algo que precisamos exercitar mais também.”

Daí a ideia, que me ocupa a mente há um bom tempo, de um projeto em que as pessoas possam se reunir periodicamente em um ambiente informal e descontraído para discutir sobre uma obra literária previamente lida, pelo simples prazer de se debruçar sobre o conhecimento.

Estamos, portanto, recrutando. Alguém se habilita?

André Tonello, a reclamação dos moradores é procedente. “Possuímos um recalque que é a base responsável para que a gente consiga abastecer esses locais mais elevados, e ele vem apresentando problemas de falha elétrica”, explica. Segundo ele, a empresa substituiu peças dentro do quadro de comando, mas o problema persistiu. No entanto, a Casan adquiriu um inversor de frequência, um equipamento semelhante, mais moderno, que deve eliminar o problema. Tonello explica que a Casan está fazendo um monitoramento no local, e que no momento o sistema está funcionando normalmente. “Acredito que isso deva resolver o problema de abastecimento em definitivo nessa região”, afirma.

veis em busca de soluções. “Isso não pode continuar. Já reclamamos e eles dizem que o problema está sendo solucionado. Não temos mais o que conversar, agora iremos seguir com os meios legais, ir no Procon ou até mesmo acionar o Ministério Público”, afirma Felix.

CASAN ALEGA PROBLEMAS TÉCNICOS

De acordo com o gerente da agência local da Casan,

ENCONTRO**Grupo de apoio incentiva adoção em Maravilha**

O Grupo de Estudos e Apoio à adoção atua há quase dois anos no município e conta com a participação de pais adotivos, voluntários e pais que estão na lista de espera. Sirlei Gheno, presidente do Geama, afirma que um dos objetivos do grupo é poder falar sobre o assunto e dividir dúvidas e experiências. “Nós fazemos estudos, nos aperfeiçoamos e ajudamos a comunidade a entender melhor a adoção. Hoje já conseguimos falar mais sobre essa ques-



Palestra abordou adoção tardia em Maravilha

tão, não é mais como antes, que tudo era escondido. Afinal, isso não é de outro mundo, mas sim algo natural”, diz.

Na quinta-feira o grupo promoveu palestra com Cris-tiana da Luz, mãe adotiva e biológica. “Ela veio nos trazer

mais informações sobre adoção, principalmente a respeito da adoção tardia, que são aquelas crianças com idade um pouco mais avançada e com maiores dificuldades de serem adotadas”, afirma.

Sirlei explica que em Maravilha muitos adolescentes e pré-adolescentes estão no abrigo. “Isso ocorre até mesmo pelo fato de que a maioria dos pais pretendentes ainda preferem crianças loiras e de olhos azuis, infelizmente”, relata.



PAIXÃO ANIMAL

por Diego Rossini Médico Veterinário CRMV/SC 4517
canisefelis@gmail.com

PETS DESTRUIDORES

Saudações, queridos leitores. Existe uma recorrência muito grande de tutores de cães e gatos sobre a destruição de objetos por parte dos seus pets. Em primeiro lugar, o que se deve ter em mente é que faz parte da natureza dos animais esse comportamento, pois no habitat dos cães selvagens é preciso caçar, comer e cortar a carne com suas presas. Para tentar solucionar o problema, precisamos entender quais os motivos que podem ocasionar tais atitudes.

Um dos motivos é a ociosidade, que leva ao acúmulo de energia e a necessidade de fazer alguma coisa, levando-os a destruir tudo o que veem pela frente. Sendo assim, o passeio é importante e atividades lúdicas também. Muitos donos, no entanto, por conta da vida atarefada que levam, não têm tempo para fazer isso. Mas se tivermos o controle alimentar adequado do animal, com horários e quantidades corretas de comida, podemos oferecer brinquedos para distrair o animal enquanto ele se alimenta. Por exemplo, existem entretenimentos no mercado pet que dispensam alimento de forma a dificultar o acesso deles à comida. Com isso, o animal se esforçará para conseguir comer, simulando uma caçada.

Em casa também é possível fazer brinquedos com essa finalidade. Lave e retire o rótulo, a tampa e o anel da garrafa. Faça buracos e o deixe se divertir. Em ambos os casos, temos que nos precaver de que o animal não irá arrancar. Mas é bom lembrar que se o animal nunca teve contato com esse tipo de objeto vale ficar de olho para evitar acidentes.

Outra situação é a destruição causada por filhotes, em idade de crescimento e de troca dentária (que ocorre por volta dos seis meses). Nessa fase, existe uma irritabilidade da gengiva que ocasiona um comportamento de mordedura. O que devemos fazer é promover o alívio dessa coceira, disponibilizando objetos gelados (preferencialmente) e que possam ser destruídos. Existem brinquedos de borracha que podem ser levados ao congelador. Caso esteja recheado de alimentos e petiscos, o cão vai se interessar mais ainda.

Objetos sem petiscos devem ser apresentados de forma lúdica ao animal, simplesmente deixá-los no ambiente pode não apresentar resultados, portanto, mostre esse objeto de maneira amigável, interagindo com ele para que surja o interesse.

Como dito anteriormente, é da natureza dos pets destruir objetos. Uma dica é disponibilizar caixas de papelão para ele, observando se não há grampos, verniz ou fitas plásticas. Afinal, é melhor destruir caixas de papelão, que depois podemos simplesmente limpar, do que objetos valiosos dentro de casa.

Alguns desses comportamentos destrutivos podem ser consequência de solidão. É necessário investir um tempo nessa relação, pois somos responsáveis pela integração com os nossos cães.

Boa sorte! (FONTE: Cão Cidadão)

CORPO DE BOMBEIROS Aproximadamente 150 residências receberam a visita Operação Alerta Vermelho é realizada na região

O tenente João Emiliano de Moura Miranda explica que um dos objetivos da Operação Alerta Vermelho foi repassar informações de cunho preventivo às pessoas. “Essa é uma operação que consiste basicamente na visita das residências com o objetivo de identificar os pontos vulneráveis de incêndio”, diz. A operação termina hoje (9), após uma semana de visitas em diversos bairros do município.

Conforme o tenente, a incidência de incêndios na região de Maravilha é em média de



Bombeiros visitam residências e orientam moradores em Maravilha

um por semana. “Em caso de incêndio ocasionado por vazamento de gás de cozinha o primeiro passo deve ser fechar a válvula de gás. Logo em segui-

da, é preciso fazer a retirada das pessoas da casa, dando preferência a crianças e idosos, e sempre que possível fazer contato com o Corpo de Bombe-

ros pelo 193”, alerta.

EM SÃO MIGUEL DO OESTE

A ação é organizada pelo 12º Batalhão de Bombeiros Militar. Conforme o tenente BM Cardoso, o foco da operação é em residências unifamiliares, além disso, ele salienta que haverá visita nos quartéis com turmas de escolas para conhecer a rotina dos bombeiros. Durante a semana, houve visita dos bombeiros às residências dos bairros para verificar a segurança e repassar informações na prevenção contra incêndio.

NOVA GESTÃO

Marcos Raber assume presidência do Rotary na Cidade das Crianças

O Rotary Club Maravilha Centro realizou, na quinta-feira (7), a cerimônia de transmissão de cargo do novo Conselho Diretor em Maravilha. Marcos Fernando Raber assume a gestão para 2016 e 2017. Raber recebeu o cargo repassado por Volmar Alberto Ranzi. O lema do novo

presidente será “Rotary à serviço da humanidade”.

O evento foi realizado no auditório do Maravilhas Park Hotel e contou com a presença de integrantes, lideranças locais e representantes do Rotary de outras regiões.

Marcos Raber recebeu cargo de Volmar Alberto Ranzi



Ederson Ab/O Líder

COOPERATIVISMO

Lideranças promovem mesa de debates

Com o objetivo de divulgar o cooperativismo e compartilhar experiências e ações, a Cooperativa Central Aurora Alimentos unidade de Maravilha, a Auriverde, a Ceraçá, o Sicoob e o Sicred promovem a “Segunda mesa dos presidentes de cooperativas”. O encontro foi na noite de quarta-feira (6), no Salão Paroquial de Ma-



Debate foi realizado no Salão Paroquial, com mais de 500 pessoas

ravilha, e marcou o Dia Internacional do Cooperativismo,

comemorado no sábado (2).

A ação foi organizada pelo Movimento de Intercoperação. Segundo o gerente da unidade de Maravilha, André Ricardo Miotto, a intenção foi oportunizar a aproximação e integração das pessoas e incentivar ações voluntárias nas comunidades onde as cooperativas estão inseridas.

Portico de acesso

Rua Ernholdo Loschi acesso

Rua Gregório Estreco

LEMA EMPREENDIMENTOS

GRANDE OPORTUNIDADE DE NEGÓCIO

Últimas unidades no Loteamento Vitória II

Liberado para construção de edificações

Possibilidade de financiamento com a Lema

Localização e infraestrutura privilegiada e completa

Invista seu dinheiro com segurança

Lema Empreendimentos realizando sonhos

Fone: (49) 3664-4125 / E-mail: lema@mhnet.com.br

Rua Prefeito Albino Cerutti Cella, nº 247, Sl. 104, Centro, Maravilha, SC

APROVADO LIBERADO CONSTRUIR

Lote com Escritura

LOTES 360 à 1093 m²

SEGURANÇA NA ESTRADA Medida começou a valer nesta sexta-feira (8). Conductor que desrespeitar a norma será multado e terá quatro pontos na carteira de habilitação

Entra em vigor lei que torna obrigatório uso do farol baixo

CAMILA POMPEO

O uso do farol baixo aceso durante o dia já é obrigatório nas rodovias desde ontem (8). A partir de agora, quem for flagrado com as luzes apagadas será multado em R\$ 85,13, além de acumular quatro pontos na carteira de habilitação. Vale lembrar que em novembro a infração média passará a custar R\$ 130,16. A lei 13.290/2016, que estabelece a medida, foi sancionada pelo presidente interino, Michel Temer, em meados do mês de maio. A proposta teve início na Câmara dos Deputados e foi aprovada pelo Senado em abril.

Para quem pega a estrada com frequência, trafegar com os faróis baixos acesos durante o dia não é novidade. Para alguns motoristas, é uma medida de segurança e de bom-senso, com a intenção de garantir que os condutores consigam visualizar a aproximação de outro veículo, reduzindo o risco de acidentes.

Em entrevista à reportagem do Jornal O Líder, o policial rodoviário federal Delmar Sartori explica que ao longo desta semana, na BR-163, aumentou o número de motoristas que já se adaptaram ao uso do farol baixo. “Nas abordagens de rotina do dia a dia, orientamos o pessoal que transitava com a luz desligada para ir se acostumando. O que percebemos é a evolução. Ao longo da semana, cerca de 80% já estavam com luzes acesas. Segundo alguns estudos, o condutor pode visualizar outro veículo a três quilômetros de distância se este estiver com os faróis ligados”, destaca.

Apesar de não estar especificada na lei, a luz diurna (ou DRL) também será aceita para o cumprimento da lei, segundo Sartori, uma vez que são regulamentadas como “faróis de rodagem diurna”. No Brasil, alguns carros já são fabricados com o sistema. “Essa lei



Policial rodoviário federal Delmar Sartori

está gerando dúvidas quanto ao que é o farol baixo. O pessoal entende que a meia-luz, ou luz de posição, seria o farol baixo, mas não. O farol baixo é aquela luz que ilumina mesmo e que, quando você transita à noite, alterna com a luz alta. Os faróis de neblina e lanternas não serão válidos. Apenas são aceitos o farol baixo e o DRL que são equipados em veículos novos”, explica.

Sartori explica que o período de orientação sobre a nova lei já passou e que agora será aplicada multa aos motoristas que desobedecerem à regra. O policial salienta que a lei vale para todos os veículos, incluindo motocicletas e veículos de carga. “A lei prevê multa, é bom o pessoal ter conhecimento. Nas estradas rurais, não há a exigência. No caso de São Miguel do Oeste, a Willy Barth, por ser considerada rodovia federal, então também é exigido. Os motoristas dos veículos de carga estão ligando apenas os faróis e estão economizando as luzes de ro-

dagem diurna, e isso está errado”, alerta.

Dirigir com os faróis acesos durante o dia já é obrigatório em muitos países. Na Escandinávia a medida é obrigatória desde os anos 1970.

Na Alemanha, desde fevereiro de 2011, todos os carros novos tiveram que ser equipados com faróis de rodagem diurna. E desde agosto de 2012 essa norma se estende a todos os veículos comerciais novos.



O DRL ou farol de rodagem diurna é um dispositivo de iluminação automotiva posicionado na frente do veículo

CONHEÇA AS PRINCIPAIS DIFERENÇAS ENTRE OS FARÓIS:

LUZ DE POSIÇÃO: primeiro estágio da iluminação veicular, popularmente conhecida como lanterna. É importante manter acesa quando estiver parado. Pode ser usado juntamente com pisca-alerta, especialmente em situações noturnas, para reparos, troca de pneus, acostamentos ou parada na farmácia, por exemplo.

FACHO BAIXO: até então era utilizado a partir do momento que não havia mais luz natural, ou seja, do pôr do sol ao nascer do dia. Nas estradas, agora, é recomendável trafegar com farol baixo aceso, mesmo durante o dia. A medida facilita a visualização para os outros motoristas em situações de ultrapassagens.

FACHO ALTO: só deve ser utilizado quando não houver motoristas no sentido oposto e nem iluminação da via pública.



Fotos: Camila Pompeo/O Líder



ZONA FRANCA

por Deny Alfano

denyalfano-zonafranca.blogspot.com.br
E-mail: dr.deny.alfano@gmail.com

O TRABALHO DELE É SEMPRE MAIS IMPORTANTE DO QUE O SEU

É sempre você que tira uma hora do seu tempo e do seu trabalho para falar com os professores do seu filho? Quando tenta contar o que aconteceu no trabalho, vem sendo ouvida de maneira distraída ou imediatamente interrompida? Renuncia a outros compromissos porque sua presença parece indispensável em casa?

Para o que tem a ver com ele, ao contrário, a realidade parece diferente. Não tem horários; fica ofendido sem não o escuta falar do seu trabalho ou se não pergunta; perante o trabalho, todo o resto fica em segundo plano.

Sim, vejo que em muitos casais emerge uma desigualdade entre o trabalho dele e o dela. Dá pra ver dos diálogos, dos tons, das pretensas, mais ou menos explícitas, que, ao final, influem nas escolhas.

Mas por quê? São muitas as mulheres que acham que os homens não consideram muito o trabalho delas. Se sentem desvalorizadas, de série B, ou acusam eles de tirar delas a possibilidade de realizar-se. Bom, mesmo tendo melhorado muito, a atitude masculina segue ainda estes antigos esquemas culturais. Um homem, de fato, nunca pensa em ter que escolher entre trabalho e família: a sua identificação psicológica está ligada à realização profissional. Para ele é obvio e “natural” poder dedicar-se à carreira. O que oferece, também, a vantagem, de sentir-se isento de todo o resto. Portanto, os compromissos profissionais da parceira vêm desvalorizados porque obstaculam o alcance dos seus objetivos.

A solução. Se dá conta que a maneira com a qual tu e ele vivem os seus trabalhos pode amplificar as distâncias entre vocês ou criar tensão?

Pergunta-se imediatamente o seguinte: “quanto é importante pra você a sua dimensão profissional? Se você acha que o seu trabalho tem dignidade, igual ao do parceiro, então tem que explicitá-lo claramente, sem sombras de equívocos e sem deixar lugar para contestações.

Outra coisa importante: nunca parar de falar dos seus objetivos e dos seus compromissos. Dessa maneira se pode evitar o que chamo de “dinâmica a encaixo”, ou seja, que ele cuida só do trabalho dele enquanto ela recua dessa área e fica cuidando de todo o resto.

Enfim, é importante um verdadeiro planejamento familiar. Agenda na mão, tem que ser estabelecido quando ele irá levar as crianças na escola ou no pediatra. Assim ele não sabotará sua vida profissional.

Última nota: às vezes as mulheres não se acham à altura em várias áreas da vida, fazendo o jogo do parceiro. O que quero destacar é que o verdadeiro amor não pede esse preço a ser pago; esse sacrifício. Ter qualidade e valer não tem que ser uma ameaça ao parceiro e ao mundo masculino quando o amor é verdadeiro. Bem pelo contrário.

AGRADECIMENTO Socorristas entregaram fraldas e receberam agradecimento da família, que reside em Iraceminha

Após parto dentro de ambulância, bombeiros visitam mãe e bebê

CAMILLA CONSTANTIN
EDERSON ABI

Marcos Pelison nasceu com 2,630kg, em uma tarde de sábado, saudável e muito esperado pelos familiares. A diferença entre ele e muitos bebês é que Marcos estava dentro de uma ambulância do Corpo de Bombeiros, seguindo para o Hospital São José de Maravilha. O parto dentro do veículo precisou de muita técnica e foi motivo de alegria para a equipe que prestava o atendimento: cabo Derli Borkovski, soldado Giovanni Augusto Rigo e o bombeiro comunitário Cláudio Willman.

A mãe, Diliane Montana, de 28 anos, reside com o marido, Michel Pelison, de 22 anos, e outros familiares às margens da SC-161, no município de Iraceminha. Ela entrou em trabalho de parto e acionou o Corpo de Bombeiros de Maravilha. Foi por volta de 15h de sábado (2). Com fortes contrações, a mãe iniciou o trajeto até o hospital, mas a ambulância foi parada nas proximidades do trevo e o parto aconteceu. O bebê estava com o cordão enrolado no pescoço, mas reagiu logo depois.

VISITA

Três dias após o parto inesperado, a equipe de socorristas encontrou a mãe já em casa, com o filho nos braços. Ela estava amamentando no sofá da sala e ficou feliz com a visita e as fraldas entregues pelo cabo Derli Borkovski e o soldado Giovanni Augusto Rigo. A família agradeceu o atendimento e reconheceu o empenho dos profissionais no dia do parto.

“NÃO FOI FÁCIL”, CONTA A MÃE

Diliane Montana estava nervosa no dia do nascimento do bebê. “Eu achei que ia aguentar segurar até chegar no hospital, mas estourou a bolsa ainda no banheiro de casa. Eu pensei que ele nasceria no dia 3, que era o aniversário da minha sogra, mas ele não esperou, quis vir antes. Se não fosse os bombeiros não sei o que eu iria fazer, não ia ter quem me ajudasse. A gente nunca imagina passar por isso, imagina tudo diferente”, afirma.



Bombeiros visitaram mãe e bebê e entregaram presentes

Parto foi no Dia do Bombeiro

“Nós recebemos o chamado e nos deslocamos o mais rápido possível. Chegamos e conversamos com ela. A primeira informação é que ela tinha uma contração a cada meia hora. Nós saímos, carregamos ela até a ambulância e saindo daqui já deu uma contração. Cinco minutos depois ela teve mais uma contração forte, então fui lá e começamos a conversar com ela. Nesse momento ela já estava sentindo o bebê no canal”, lembra. O bombeiro diz que a equipe preparou o material e em dois minutos o bebê começou a nascer.

“A gente atende tanta desgraça e exatamente no Dia do Bombeiro a gente teve esse presente. O mais interessante, o que mais estamos felizes, é que se nós não estivéssemos, se não tivesse sido realizado os procedimentos de forma correta, o bebê poderia ter falecido, pois ele tinha uma volta e meia do cordão umbilical no pescoço. Mas graças a Deus deu tudo certo. A gente fez os procedimentos e ele está bem, com saúde”.

Giovanni Rigo, soldado do Corpo de Bombeiros de Maravilha

Primeiro parto em 13 anos de carreira

O cabo Derli Borkovski afirma que, normalmente, a gestante já é orientada nos pré-natais sobre a necessidade de cuidados médicos e da estrutura do hospital antes do parto. Ele diz que o bombeiro atende situações diferenciadas. “Como neste caso, em que a mãe tinha o desejo de que o bebê nascesse em casa. Não é aconselhável, não é o local adequado. Nada melhor que o hospital, que é o local correto para qualquer tipo de parto. O bombeiro sempre orienta para não protelar. Desde a primeira contração, ou qualquer indício de rompimento de bolsa, chamar o 193 que a gente vai o mais rápido possível. Não que uma ambulância não tenha condições, mas em casos de qualquer adversidade ou situação diferenciada, a criança corre certo risco”, alerta.

O cabo Borkovski diz que nunca havia passado por uma situação assim. “Em 13 anos de carreira, esse é o primeiro caso”, comenta.

Juntos pelo Desenvolvimento!

As melhores ofertas você encontra aqui! 3664-3911

Imagens meramente ilustrativas | Ofertas válidas de 30/06/16 até 17/07/2016

Biscoito Casaredo Cookies Chocolate ou Tradicional 600GR	1,89 UN
Biscoito Casaredo Maria 700GR	4,99 UN
Biscoito Gergelim Isabela 400GR	3,99 UN
Polvilho Prata Azedo 500 GR	2,25 UN
Sagu Prata 500GR	2,45 UN
Margarina Soya 1KG	3,99 UN
Doce de Leite Encosta Gaucha 1 KG	6,49 UN

Super Sauriverde



Fotos: Arquivo O Líder

ENCHENTE Estudo hidrológico do Rio Iracema é alternativa para tentar solucionar o problema das cheias

QUASE UM ANO DEPOIS, O QUE MUDOU?

ROSIANE POLETTO

A quinta-feira (14) marca um ano da tragédia climática em Maravilha que deixou muitas famílias desabrigadas em virtude da enchente. À época, ainda na madrugada muitas pessoas tiveram que sair de suas casas em busca de abrigo, pois a água já entrava em seus lares, levando embora tudo o que pudesse. O amanhecer somente pôde revelar o tamanho do estrago feito pelas águas.

Depois do susto, foi hora de unir forças e começar a limpeza, tentar salvar o que talvez pudesse ser reaproveitado, pelo menos por mais um tempo, até conseguir se reerguer. Papéis, álbuns de fotografias, certidões, móveis, eletrodomésticos, tanto de residências como de empresas, tudo foi avaliado e houve a tentativa de recuperar. Doações começaram a chegar de vários lugares, além de parentes, amigos e até desconhecidos que tentavam ajudar de alguma maneira.

Da Defesa Civil foram recebidas 400 cestas básicas, 350 kits de limpeza, 700 kits de higiene, 200 colchões solteiro e 100 casal, 200 acomodações solteiro e 100 casal, 200 bombos de 20 litros de água, totalizando R\$ 100.140,50 mil. Para as ações de reabilitação e recuperação foram recebidos 30 mil litros de combustível. Assim como a Secretaria de Assistência Social, que assistiu aos desabrigados e demais pessoas em situação de risco e que precisavam de ajuda.

Quase um ano depois da tragédia, a reportagem do Jornal O Líder tentou falar com alguns dos afetados pela enchente, mas grande parte preferiu não se manifestar, alguns com medo de que possam ser ainda mais prejudicados, devido à falta de apoio por alguns órgãos, outros por julgarem ser melhor o silêncio.





Fotos: Arquivo O Líder

LEVANTAMENTO DOS PREJUÍZOS REGISTRADOS EM MARAVILHA

ÁREA URBANA

- 320 unidades atingidas diretamente, sendo três destruídas e quatro parcialmente destruídas/interditadas
- Em torno de 1.500 pessoas afetadas
- Custo com as perdas diretas: R\$ 4,7 milhões



VIAS PÚBLICAS

- 93.500,00 m² de ruas urbanas e passeios públicos danificados
- Três passarelas de travessia destruídas
- Quatro cabeceiras de pontas danificadas
- Custo para a recuperação: R\$ 6,53 milhões



INDÚSTRIA E COMÉRCIO

- 86 unidades atingidas diretamente
- Perda direta de mercadorias, móveis e equipamentos
- Custo com as perdas diretas: R\$ 15,5 milhões

PRÉDIOS PÚBLICOS

- 20 unidades atingidas, dentre municipais, estaduais e federais
- Perda direta com móveis e equipamentos
- Custo com perdas diretas: R\$ 1,7 milhões



ÁREA RURAL

- 68,5 km de vias danificadas
- Duas pontes destruídas
- Quatro cabeceiras de pontes destruídas
- 35 pontilhões e bueiros danificados/destruídos
- Abastecimento de água potável nas comunidades danificado
- Custo com as perdas diretas e recuperação: R\$ 2,9 milhões

NOSSO AGRADECIMENTO E NOSSA HOMENAGEM A TODOS OS MUNICÍPIOS, QUE MESMO DIANTE DOS PIORES MOMENTOS, SOBERAM UNIR FORÇAS PARA RECONSTRUIR A HISTÓRIA DO NOSSO MUNICÍPIO!



(49) 3664.4722
(49) 9115-3070

www.imobiliariaboeira.com.br



Av. Anita Garibaldi, 168, Centro, Maravilha/SC



MELHORIA

Moradores conseguem alterar projeto estrutural de residência

Para evitar novos problemas com a enchente, o casal Airton e Lurdes Vendrame conseguiu alterar o projeto estrutural de sua nova residência, passando a base, de 0,60, para 1,60 metro. “Inicialmente o prazo de início era para fevereiro, mas na época os financiamentos pela Caixa Econômica Federal foram

trancados. Então procuramos outro banco, e a obra teve início em agosto. Neste meio tempo pudemos alterar a altura da casa”, lembra.

O casal afirma ter muita sorte, apesar dos percalços. “Como faríamos a construção da casa nova, tínhamos que demolir a outra, então, naquela semana antes da enchente,

quando a chuva parou, pudemos tirar a mudança da casa, ficando apenas os climatizadores, que não tiveram danos. Em 1982 já tinha entrado água em nossa casa, mas não em tanta proporção”, enfatiza.

Apesar de tudo, Airton e Lurdes lembram as pessoas que, ao contrário deles, não podem mudar a estrutura

de suas casas, frisando que algo precisa ser feito a respeito, com urgência, pois isso pode voltar a acontecer a qualquer momento. “Pensamos em nossos vizinhos, em todos que passaram por essa tragédia, que perderam seus bens, documentos, entre outros, esse problema precisa ser solucionado”, finaliza o casal.



Casa antiga ficou tomada pela água



Altura da base foi alterada de 0,60 para 1,60 metro



Outra residência que foi modificada fica próximo ao Iguatemi Alimentos



Porão foi construído para elevar a casa

ATENDIMENTOS

SECRETARIA DE ASSISTÊNCIA SOCIAL OFERECE SERVIÇO DE PSICOTERAPIA

CAMILLA CONSTANTIN
ROSIANE POLETTI

Além dos serviços prestados na época da catástrofe hidrológica, como arrecadação e distribuição de kits de higiene e limpeza, alimentos, roupas e calçados, entre outros, em outubro de 2015 a Secretaria de Assistência Social, por meio da responsável, Flávia Figueiredo, passou a realizar atendimento psicológico aos afetados pela enchente que procuraram a secretaria, sendo que o acompanhamento ainda é realizado. Samara Bruxel, estagiária em Psicologia, começou a trabalhar com atendimento psicológico supervisionado com os afetados pela enchente na Secretaria de

Assistência Social. “A enchente abarcou muitas pessoas, então esperamos que a procura fosse maior, mas não foi, apenas umas 20 pessoas buscaram ajuda”, lembra Samara.

Dos pacientes que buscaram tratamento, cinco ainda não tiveram alta. Conforme Samara, o que foi trabalhado, basicamente, foi a questão do trauma. “A grande maioria dos pacientes relata que quando inicia a chuva, já começam a erguer as coisas dentro de casa. Também teve crianças que acabaram ficando com medo da chuva, então tem que desmistificar isso”, lembra, frisando que se alguém precisar de atendimento, ainda pode procurar a Secretaria de Assistência Social.

DEFESA CIVIL

ESTUDO HIDROLÓGICO DO RIO IRACEMA É CONSIDERADO ALTERNATIVA PARA OS PROBLEMAS DE CHEIAS

Em entrevista exclusiva à reportagem do Jornal O Líder, o secretário-adjunto de Estado da Defesa Civil, Rodrigo Antônio Moratelli, lembrou que em Santa Catarina as ameaças que os municípios vivem são diversas, como cheias, ou o vento, e tudo isso vinculado à ocupação urbana. “Maravilha tem uma situação de ameaça de desastre hidrológico, como ocorreu no dia 14 de julho de 2015. Você chega na cidade e se defronta com uma enchente rápida, e isso faz com que a população que foi afetada se sinta insegura. Conviver com a situação da cheia não é preciso, mas é necessário avaliar o que está ocorrendo e o que pode reduzir seu impacto”, frisa Moratelli.

O secretário-adjunto lembra que ações neste sentido têm sido feitas em todo o Estado e no município, e considera que o Legislativo esteja buscando alternativas para minimizar esse processo. “Tem a questão do desassoreamento do Rio Iracema, tem a Secretaria de Desenvolvimento Sustentável, que aqui na região lançou o Plano de Recursos Hídricos da bacia que compõe a região. Esse trabalho, somado à nova visualização de prevenção que o Estado tem junto à Defesa Civil, vai identificar quais as possibilidades e intervenções que podem ser feitas para reduzir ou gerenciar um processo de crise. A prevenção e preparação é sempre mais longa, a preparação estrutural é bem mais longa que a não-estrutural”, lembra.

A viabilização de captação de recursos federais foi citada pelo secretário-adjunto como sendo um trabalho em conjunto com o deputado federal Celso Maldaner (PMDB). “É um caminho longo. Obras e prevenção não são fáceis de fazer. Sempre temos a preocupação de reduzir o número de famílias afetadas, e isso também passa pela ocupação das áreas que são consideradas de risco, que tem que ser visualizada pelo município como uma situação a ser combatida. A legislação municipal precisa estar preocupada com o risco, associado à situação do risco hidrológico que a gente tem aqui. É um caminho que tem que ser observado pelas autoridades locais”, enfatiza.

O estudo hidrológico do Rio Iracema apontou a necessidade de R\$ 20 milhões para a efetivação da obra, sendo um valor relativamente alto, conforme Moratelli, se comparado a uma obra de infraestrutura hídrica. “Mas tecnicamente, com o custo que um desastre pode gerar, às vezes você tem uma obra que num curto espaço de tempo se pague com a redução do impacto que ela gera, então tem que ser feito esse levantamento e essa sustentação pública para obter esses recursos, tanto do Estado quanto do governo federal”, finaliza.



PREVENÇÃO

Corpo de Bombeiros investe em equipamentos e preparação

CAMILLA CONSTANTIN
ROSIANE POLETTO

Conforme o comandante da 3ª Companhia de Bombeiros Militar de Maravilha, tenente João Emiliano de Moura Miranda, o problema enfrentado na enchente do dia 14 de julho foi que o contingente que estava no quartel naquela noite era de quatro ou cinco pessoas, e quando acionado o plano de chamada, em contato com todo o efetivo, que são 20 bombeiros, muitos não conseguiram chegar até o quartel. "Tivemos um problema de logística e na parte de conseguir otimizar o atendimento. O pessoal então foi até os locais em que a situação estava mais grave e começou a ajudar a guarnição em serviço", lembra Moura.

Após o episódio, conforme o tenente, foram levantadas algumas deficiências, entre elas a parte de logística e a mobilização do efetivo e o treinamento, por ser uma ocorrência diferenciada, com equipamentos, técnicas de salvamento e resgate diferenciados. "Então temos esses três eixos: mobilização da tropa, treinamento e equipamentos, e desde então começamos a suprir essas carências", enfatiza Moura, lembrando que já foi feito treinamento de salvamento em águas rápidas com quase todos os profissionais, uma espécie de rafting, por ser necessário o uso de embarcação a remo neste tipo de catástrofe. "Se não tiver treinamento da equipe, o bombeiro pode virar mais uma vítima".

Como resposta rápida em caso de suspeita de eventos adversos, como enchentes, agora



Equipamentos foram adquiridos para agilizar e melhorar resposta em catástrofes

há o acionamento prévio da tropa, com distribuição das viaturas nos pontos da cidade que são mais atingidos, para poder tirar as pessoas do local se o nível do rio começar a subir. "É feito um check list, que vai desde o monitoramento dos sites, como o Ciram e o Cemaden, que medem o índice pluviométrico e a previsão do tempo, temos aqui na cidade dois pluviômetros, além da realização de rondas e o acionamento gradual do nosso efetivo para reforçar a guarnição em serviço. Temos um mapeamento que foi feito pelo pessoal da Defesa Civil do município, em parceria com a federal, no qual há um levantamento de quantas pessoas estão em risco em caso de alagamento em determinada área", explica.

O principal equipamento adquirido é a embarcação de rafting, utilizada em ocorrências de salvamento de pessoas em enchentes e inundações, com capacidade para até sete pessoas. "Já tínhamos outra embarcação inflável, mas não tão boa e específica para esse tipo

de ocorrência. Essa foi adquirida por meio do Fórum. Também adquirimos bastantes coletes de salvamento em águas rápidas, específicos para atuar nesse tipo de enchente, pois tínhamos poucos; compramos mais capacetes específicos, mais Life Belt, um equipamento de salvamento nas águas, sacolas de arremesso e várias neoprenes, pois o bombeiro fica exposto à água, então precisa estar bem equipado e protegido. Nós tínhamos equipamentos, mas eram insignificantes", exemplifica Moura.

Conforme o tenente, não há como trabalhar preventivamente, como é feito em Itapiranga, por Maravilha ter características completamente diferentes. "O ideal seria ter uma desocupação gradual nas áreas ribeirinhas, mas é coisa que não vai acontecer, ou pelo menos evitar que sejam construídas novas casas nessa área, o que eu falei na oportunidade do Plano Diretor, mas o problema é que a prefeitura tem que bater de frente com os proprietários e empresas. Fiquei de mãos atadas. Fi-

zemos um plano de atendimento de emergências e compramos os equipamentos, para minimizar os casos de pessoas em risco, mas não tem nada do ponto de vista parecido com o de Itapiranga que a gente possa fazer. O que tínhamos para fazer, nós fizemos".

Sobre a prevenção de enchentes, Moura acredita que isso depende muito mais do município e da Defesa Civil, como o desassoreamento do rio, evitar ocupar as áreas ribeirinhas e a questão de lixo no rio e saber cobrar dos novos loteamentos. "Tem uma proposta do Plano Diretor que os novos terrenos precisam ter uma área verde, e isso é interessante, principalmente para a absorção da água. Essa parte da prevenção é muito mais da prefeitura do que do Corpo de Bombeiros. O bombeiro trabalha basicamente com a resposta. Claro que no que podemos colaborar, nós colaboramos, mas o principal objetivo foi otimizar as nossas operações de salvamento através de equipamentos e treinamento", finaliza o tenente Moura.

CAIXA

AOS ATINGIDOS PELA ENCHENTE DO DIA 14 DE JULHO, UM DOS BENEFÍCIOS LIBERADOS FOI O SAQUE DO FUNDO DE GARANTIA DO TEMPO DE SERVIÇO (FGTS), PELA CAIXA ECONÔMICA FEDERAL. PORÉM, PARA SACAR, ERA NECESSÁRIO SE ENQUADRAR EM ALGUNS CRITÉRIOS. SEGUE ABAIXO QUESTIONÁRIO RESPONDIDO PELO GERENTE-GERAL DA AGÊNCIA CAIXA DE MARAVILHA, LUCAS CAMPAGNOLO, COM MAIS DETALHES.

Jornal O Líder: Qual foi o valor total liberado em FGTS?

Lucas Campagnolo: O valor total do FGTS liberado a moradores atingidos pela enchente em Maravilha foi de R\$ 1,56 milhão.

JL: Qual foi o critério adotado para que a pessoa pudesse usufruir do benefício (FGTS)?

LC: Os critérios foram aqueles estabelecidos pela legislação vigente e pelas regras do FGTS. Como o município declarou Situação de Emergência, os trabalhadores, residentes nas áreas atingidas e informadas pelo poder público local, tiveram direito a sacar o valor existente, limitado a R\$ 6,22 mil por conta vinculada do FGTS. Era preciso ter saldo em conta para realizar o resgate, e o trabalhador não podia ter realizado saque do Fundo, pelos mesmos motivos, em período inferior a um ano. Para o saque, os trabalhadores comprovaram a residência, com ânimo definitivo, em áreas comprovadamente atingidas no município, conforme reconhecimento por meio de publicação de Portaria do Ministro de Estado da Integração Nacional. São as regras do FGTS.

JL: Quantos foram os beneficiados?

LC: Foram 1.032 pagamentos efetuados.

JL: Quais foram os auxílios para pessoas físicas e jurídicas no município de Maravilha atingidas pela enchente?

LC: À Caixa coube a tarefa de efetuar os pagamentos do FGTS aos cotistas que estavam enquadrados nas regras do fundo.

JL: Além do recurso do FGTS, foram librados financiamentos para os atingidos? Quais?

LC: Atendemos e liberamos recursos, na forma de capital de giro e de investimentos para que as empresas atingidas pudessem retomar suas atividades, porém, não temos os valores individualizados.



É NOS MOMENTOS MAIS DIFÍCEIS QUE NÓS VEMOS O QUANTO SOMOS FORTES E CAPAZES DE VENCER! LUTE SEMPRE, NÃO DESISTA... ...NÓS ESTAMOS COM VOCÊ!

SICOOB
Credial

www.credial.coop.br



“ A água teve uma altura aproximada de 0,80 centímetros. Nossos três carros ficaram cheios de lama, perdemos móveis, minha pia fazia pouco que havia trocado, a única coisa que salvamos foi o sofá. Estávamos dormindo, então pela manhã levantamos e vimos a água chegando na casa. Conseguimos reutilizar nossa geladeira e freezer, o resto tivemos que comprar. Creio que a situação deve estar difícil para todos que passaram por isso, mas aos poucos estamos conseguindo repor o que perdemos”, Iloni Kohl



“ Tivemos muita coragem, apesar de sermos idosos. Logo depois, ficamos traumatizados, mas agora estamos bem! Tivemos tempo para erguer cama e colchão, mas perdemos a pia e um guarda-roupa, pois molharam. Foram 30 centímetros de água dentro da nossa casa. As doações não pegamos, pois tinha muita gente que precisava muito mais do que nós, até doamos roupas e colchão. O Leo Clube e o pessoal do Cras estiveram em nossa casa, mas aceitamos somente alguns alimentos e produtos de higiene e limpeza, pois o que tínhamos acabou molhando e estragou”, Ereni e Inês Morandini



“ Quando eu e meu marido levantamos, vimos a água próximo da casa e pensamos em ir ajudar nossa filha, que mora perto de nós, mas não conseguimos chegar lá, por que a água já estava alta. Dentro de nossa casa chegou a 1 metro de altura, perdemos móveis, mas conseguimos salvar algumas coisas. Compramos móveis, ganhamos colchões de parentes e um da prefeitura. Nossas roupas, algumas conseguimos salvar, outras tivemos que descartar”, Lúcia Rosa Horn



“ Essa enchente pegou a gente de surpresa. Saímos do escritório no horário normal e fomos surpreendidos de madrugada pela enchente, sem poder chegar até aqui. Nós só pudemos entrar no escritório quando a água baixou, porque ela subiu 1,20 metro, mais ou menos. Conseguimos ficar com alguns móveis, mas estão com problemas, ainda vamos ter mais essa despesa. Os computadores e impressoras de sete escritórios perdi tudo. Conseguimos os arquivos dos aluguéis, foram secos os contratos, foi trabalhado mais de uma semana com secadores de cabelo para isso. Perdi muitos arquivos, foi terrível, muito triste. Os arquivos que tínhamos de 10 anos de empresa foram perdidos, pilhas e pilhas de documentos. Tive ajuda de alguns amigos que me visitaram e se prontificaram a ajudar. Os móveis foram levados para fora da empresa para lavar. Financeiramente não tivemos ajuda, teve aqueles recursos que vieram, do BNDES, inclusive eu como empresa e fazendo parte da Executiva do PSD, como vice-presidente, me senti na obrigação de ajudar a cobrar os políticos, consegui trazer o Merísio aqui, ele se comprometeu, mas foi uma longa batalha. Tiveram que mudar a lei, porque Maravilha não se enquadrava no estado de calamidade pública, foi só estado de emergência, então foi uma briga muito grande, e eu, por fazer parte dela, não quis fazer o meu pedido, para que não falassem: 'o Boeira brigou porque tinha interesse nos recursos'. Tivemos aproximadamente R\$ 40 mil em prejuízos, e só em compra de computadores e impressoras deu R\$ 22 mil. Mas a vida segue, recomeçamos. Foi terrível. Mexe muito com o emocional, depois que passou veio aquela firmeza de continuar aqui, porque nós somos em cinco aqui, eu, meus três filhos e minha esposa, todos queriam sair daqui, mas temos esse ponto, uma história aqui, e eu tive a firmeza de dizer que não vamos sair. Todo mundo desanimou, mas não adianta. Foi uma coisa que ninguém gostaria de passar. Temos que dar graças a Deus porque não tivemos vítimas nessa enchente”, João Célio Gomes Boeira

“ Estamos nos recuperando, mas acho que com a abertura do rio que foi feita vai melhorar. Recebemos auxílio de algumas pessoas que nos ajudaram na limpeza da Apamar, no dia da enchente, mas depois disso não. Agora, de certa forma, estamos recuperados, mas ainda tem bastante coisa para pagar”. Daniel Schmidt, presidente da Associação dos Pequenos Agricultores de Maravilha (Apamar)



“ Foi só o serviço de limpeza que eu tive que fazer. Tive sorte que a água chegou somente até o chão da casa, não passou disso. Naquela madrugada meu filho me ligou por causa do tempo, e foi quando eu abri a porta e me dei conta do que estava acontecendo, a água já estava chegando perto”, Hedi Rollwagen



“ O que foi embora, veio! Dois de nossos roupeiros nós compramos, outros dois ganhamos. Também ganhamos cama e colchão, entre outras coisas. O pessoal do Lions veio aqui e trouxe bastantes coisas para nossa família”, Veleda Ribeiro da Rosa



O QUE FAZER? MILHÕES PARA RESOLVER OS PROBLEMAS

A prefeitura recebeu a segunda parte do estudo técnico sobre o Rio Iracema. A análise foi solicitada após a enchente e os prejuízos de 2015. De acordo com o engenheiro da prefeitura, Jorge Dummer, a primeira parte do estudo hidrológico identificou que são necessários recursos superiores a R\$ 20 milhões para executar obras e resolver os problemas. “A segunda etapa é agora, que é o estudo hidrodinâmico do Rio Iracema. Essa etapa verifica a capacidade do canal do rio e redimensiona para aumentar a capacidade de descarga, adequando

em relação às vazões de cheia determinadas no estudo hidrológico”, explica. Segundo o engenheiro, os dois levantamentos apontam que o rio começa a transbordar muito rápido em dias de chuva, já que o tempo de recorrência de enchente é menos de dois anos. “Então, a gente sabe que em dois anos, no mínimo, 50% é certo que vai dar uma enchente”, alerta. Com a execução total, o tempo para a ocorrência de uma nova enchente seria de 100 anos, a partir das modificações no rio. “A gente já está verificando as condições de

licenciamento ambiental, porque vai precisar de um bom estudo de licenciamento ambiental antes de qualquer coisa”, diz.

AFLUENTES

Além do estudo sobre o Rio Iracema, a prefeitura tem em mãos uma análise dos oito afluentes, rios ou cursos de água menores. Conforme Dummer, somente a mudança principal não vai ajudar. “Por já estar dentro da cidade, muitos trechos já passando por baixo de edificações”, afirma. O estudo dos afluentes gerou outro orçamento: R\$ 5.340.754.



Móveis foram levados para fora da empresa para lavar



FUNDAÇÃO

Hospital São José completa 60 anos de história em Maravilha

Início dos atendimentos contava com estrutura de 15 quartos, 24 camas e cozinha completa



Em 9 de julho de 1956 foi fundada a Sociedade Beneficente Hospitalar Maravilha, ou Hospital São José (HSJ). Sua primeira diretoria foi constituída tendo como presidente honorário padre Pedro Helsen; primeiro-vice-presidente, Atílio João Zanotto; segundo-vice-presidente, Oscar Kohll; secretário, Elói Pedro Breda; e tesoureiro, Ar-

lindo Licks. Do Conselho Fiscal: Eberto Trennepohl, Lourival Lima e João Pilati.

Conforme relatado pelo professor e historiador Francisco Gialdi em seu livro "Maravilha, sua terra, sua gente, sua história", "provisoriamente, a instituição funcionou num prédio de madeira, de dois andares, o Novo Hotel, localizado na Travessa Elói Luiz Dadam. No ato da fundação da sociedade

hospitalar, o proprietário Ângelo Pissatto vendeu esse imóvel para Alexandre Merlo que o alugou para o internamento e tratamento de doentes. Tinha uns 15 quartos, 24 camas e cozinha completa".

Walter Knor foi o responsável pelos atendimentos médicos, que iniciaram em abril de 1957, durante aproximadamente sete meses. Após veio Frederico Cerutti e em junho de 1960,

natural de Pisa, na Itália, Franco Luzzatto, que foi o primeiro médico a atender no novo hospital, construído em 1961, em terreno próprio, local em que está até os dias atuais. Para tal, a comunidade colaborou com uma quantia em dinheiro, valor mínimo, à época, de mil cruzeiros por família. Na relação de 30 de setembro de 1962 constam 280 nomes.

Os médicos que chegaram

posteriormente em Maravilha para atuar no Hospital São José foram: Orlando Valério Zawadski (novembro de 1962); Ivo Régis Thumé (outubro de 1967); e Valmir Fantinel (1975); e assim sucessivamente, todos os demais médicos que atuam no hospital de Maravilha, nas mais diversas especialidades. As Irmãs de Notre Dame chegaram em 15 de março de 1963 para atender no hospital.



MARCOS VIEIRA
DEPUTADO ESTADUAL
SEMPRE PRESENTE
SEMPRE TRABALHANDO

Hospital São José
Parabéns!

São 60 anos de histórias
e de muitas conquistas!

www.marcosvieira.adv.br

Palácio Barriga Verde - Gabinete 302 - Tel 48 3221-2707
Rua Jorge Luz Fontes, 310 - CEP 88020-900 - Florianópolis/SC

E-mail: marcosvieira@alesc.sc.gov.br
Facebook: deputado Marcos Vieira



ESTRUTURA Madeira e mão de obra utilizadas na construção do primeiro prédio partiram da comunidade

Colaboração foi imprescindível para tornar o novo hospital realidade

Segundo consta no livro "Maravilha, sua terra, sua gente, sua história", o primeiro hospital foi construído quase todo com madeira doada por pessoas da comunidade, assim como a mão de obra, sendo instalado no mesmo quarteirão no qual se encontra o atual. O farmacêutico Eloi Pedro Breda financiou o serviço técnico de carpintaria em troca do direito exclusivo de instalar uma farmácia dentro do hospital, por período de três anos. Porém, o acordo não foi cumprido, pois em assembleia realizada em 13 de outubro de

1962 foi resolvido entregar a direção interna e a farmácia do hospital para as Irmãs de Nossa Senhora.

O Hospital São José sempre foi dirigido por diretorias constituídas em assembleias dos associados. Desde que deixou de ser administrado pelas Irmãs, o passou a ser por uma pessoa da confiança da diretoria, contratada para este fim.

Atualmente o hospital conta com uma estrutura física de 88 leitos em funcionamento, sendo 10 de UTI. Para o suporte ao funcionamento conta com 120

colaboradores diretos, corpo médico de 20 profissionais em diversas áreas de especialidades e outros parceiros que desenvolvem atividades por meio de serviços terceirizados.

Para melhorar ainda mais a estrutura e atendimento aos pacientes, o Hospital São José está finalizando a construção do heliporto, que será utilizado exclusivamente para transporte de pacientes. Para tal, novamente a comunidade foi fundamental, pois dela partiu grande parte da mão de obra e materiais utilizados no local.

MANUTENÇÃO

Sua manutenção ocorre por meio da prestação de serviços hospitalares em nível de internações clínicas e cirúrgicas, atendimentos de urgência e emergência e por meio de diagnósticos, além de recebimentos de doações espontâneas e campanhas realizadas com frequência por entidades e clubes de serviço.

Entidade filantrópica, sem finalidade lucrativa, de utilidade municipal, estadual e federal, prestadora de serviço social na área da saúde, atinge percentuais na faixa de 80% dos atendimentos de pacientes por meio do Sistema Único de Saúde (SUS).

ATENDIMENTO

Abrangendo Maravilha e municípios circunvizinhos, o Hospital São José atende pelos convênios Sistema Único de Saúde (SUS), particular, Unimed, SC Saúde, Cassi, Caixa Econômica Federal, CIS Amerios, seguros, Sindicato do Comércio e prefeituras.

COMEMORAÇÃO

Em virtude dos 60 anos de fundação do Hospital São José, será realizada celebração ecumênica na Igreja Matriz, hoje (9), no dia de seu aniversário, às 19h, quando será relembrada sua história.

Além da celebração, está em circulação uma ação entre amigos, que objetiva arrecadar fundos para pagar parte de um aparelho de tomografia, que será sorteada ao vivo, por meio de bingo, no dia 3 de setembro, durante almoço que será realizado na data.



Primeira construção, em madeira



Construção em alvenaria

Fotos: Arquivo HSJ



Fontes: HSJ e "Maravilha, sua terra, sua gente, sua história" - Francisco Galdi (2ª edição)

FAIMA
LABORATORIO

49 3664 3474
Av. Sul Brasil, 570
sala 309,
Edifício Dubai
Maravilha/SC

www.laboratoriofaima.com.br



“ Trazer presentes todos os sócios-fundadores, pessoas que em 1956, em meio a tantas dificuldades, se reúnem e resolvem construir um hospital. Quanta coragem destas pessoas! Uma história construída com seriedade, responsabilidade, em meio a um cenário que vivemos de crises e descaso com a saúde, onde os recursos são insuficientes, as tecnologias evoluem rapidamente. Enaltecer o brilhante trabalho, dedicação da atual diretoria, de todas as diretorias que já passaram no hospital, pela doação de seu trabalho, seu tempo, dedicação e muitas vezes tirar dinheiro do bolso para fazer um trabalho voluntário, quando nenhum membro da diretoria recebe valor algum para assumir uma

responsabilidade tão grande. Pessoas que se dedicam para a sociedade, se doam e muitas vezes ainda não são compreendidas. Ao chegarmos aos 60 anos de fundação, muitas mudanças e conquistas ocorreram. O resultado nos orgulha, demonstra que o caminho trilhado está correto e que serve de estímulo para mais trabalho. A nossa gratidão aos sócios-fundadores, a todas as diretorias, colaboradores, médicos, parceiros e todos que contribuem para dar continuidade a este grande projeto. Hoje vemos o hospital completar 60 anos, alcançando cada vez resultados mais expressivos, o que orgulha a todos”.

Neiva Rossa Schaefer, diretora-executiva

“ Tudo o que a diretoria faz é de modo voluntário, ninguém tem salário, então cada um está fazendo sua parte, a sociedade está ajudando. Os recursos recebidos são poucos e a sociedade está ajudando para manter o hospital em pé. Devemos lembrar a importância do hospital, pois sem ele nós não temos saúde. Como vamos ficar sem hospital? Então, a gente trabalha só para ajudar. Dedicamos nosso tempo, não temos salário, não temos nada, a gente deixa de fazer muita coisa para ajudar o hospital, e muita gente está ajudando também”.

Augusto Jacobsen, presidente da Sociedade Beneficente Hospitalar Maravilha

“ É gratificante poder participar da comemoração de 60 anos do Hospital São José, porque meu falecido pai e minha mãe eram fundadores do hospital, e nós não morávamos ainda em Maravilha, na época morávamos no interior de Cunha Porã, e já participávamos das atividades do hospital de Maravilha, desde o começo, com os médicos também, e a gente começou a partilhar mais, então agora, estou na diretoria há 16 anos, desde 2000, 2002, por aí. Ver tudo como está é algo muito positivo, porque as pessoas não desistiram, a sociedade não desistiu de manter este hospital, e cada dia com mais potencial, com o atendimento, os médicos também vêm com garra de ser alguma coisa, e nós mantemos o hospital com todos os associados. Apesar de que hoje somos poucos associados vivos, fundadores”.

Eneci Gruber, segunda-secretária da Sociedade Beneficente Hospitalar Maravilha



Rosane Poletto/O LÍDER

SOCIEDADE BENEFICENTE HOSPITALAR MARAVILHA DIRETORIA 2016/2019

Presidente: Augusto Jacobsen
Vice-presidente: Nilvo José Dondoerfer
Primeira-secretária: Maria Gerhard
Segunda-secretária: Eneci Gruber
Tesoureiro: Pedrinho Galera

Conselho fiscal:
Titulares: Gerson Kunzler, Elpidio Cornelio Birck e Paulo José Grunwaldt
Suplentes: Elisio Antônio Birck, Cladir Cembranel, Adalberto Anagir Breda, Orlando Grellmann, Airton João Heydt e Daniel Marcones Schmidt

Diretora-executiva: Neiva Rossa Schaefer

RELAÇÃO DOS MÉDICOS DO HOSPITAL SÃO JOSÉ

Médico	especialidade
Adyvo Irapua Vieira Stein	clínica geral
Alexandre Ogliari	ortopedia/traumatologia
Alex Lazzari Dornelles	vascular
Anderson Braun	ortopedia/traumatologia
Arnildo Shulz	anestesiologia
Bruno Vinicius Duarte Neves	urologista
Claudio Lopes da Silva Júnior	otorinolaringologista
Daiane Pan	ginecologia
Daniel Fernando Heinz	clínica geral/cardiologia/intensivista
Edemar Fronchetti Júnior	bucomaxilo
Ederson Pasqualotto	ginecologia
Eduard Grelmann	endoscopia/cirurgia geral/clínica geral
Evandro da Silva Nicola	cardiologia/clínica geral
Giancarlo Gehlen Bregalda	neurologista
Gilson Torma Pereira	pediatria/ultrassonografia
Guilherme Fialho Blos	pediatria
Jameston Lodi	radiologia
João Carlos Tretto	ortopedia/traumatologia
Josenith Blos	ginecologia
Julia Broetto	cirurgia plástica
Julio Cesar Correa	clínica geral
Leandro Fleury	clínica geral
Marcelo Cechin Pereira	clínica geral
Marlos Basso Miranda	oftalmologia
Miguel Henrique Freiberguer	clínica geral
Odirlei Joanir Brandt	clínica geral
Orlando Shoji Kono	gastroenterologia/videoendoscopia/colonoscopia/laparoscopia e cirurgia geral
Paulo Alceu Ribeiro Silveira	clínica geral
Paulo Ricardo Coelho Vieira	clínica geral
Paulo Ricardo Melo de Melo	anestesiologia
Roberto Edson Amaral	otorinolaringologista
Robson Alexandre Vieira de Souza	cirurgia geral/videolaparoscopia
Rodolfo Cardoso	
Di Toledo Filho	otorinolaringologista
Roque Luiz Tretto	ortopedia/traumatologia
Valdir de Costa	ginecologia/obstetrícia/videolaparoscopia
Tais Mazzini	anestesiologia

“Como Deputado Federal me sinto honrado em fazer parte da história de sucesso do Hospital São José. Já são mais de R\$ 1,3 milhões em recursos conquistados nestes últimos anos e esta parceria vai continuar”.

60 anos
Hospital São José

Celso Maldaner
DEPUTADO FEDERAL





Casos na região crescem a cada semana. Em média, em São Miguel do Oeste são registrados até três casos de desaparecimento por semana

O drama de pessoas que procuram por familiares

DÉBORA CECCON

Nos últimos meses na região, inclusive em São Miguel do Oeste, foram registrados vários casos de desaparecimento de pessoas. Em São Miguel do Oeste são feitos de dois a três registros por semana, a maioria são reencontrados, outros já são mais preocupantes, arrastando-se por meses ou até anos, e se tornam casos de polícia. Em São Miguel do Oeste um dos desaparecimentos que se tornou caso de polícia foi de um idoso, em 2014, o qual mais tarde foi localizado já sem vida. Assim como este, outro caso, de um adolescente desaparecido que continua em investigação. Porém, tudo in-

dica que se trata de um corpo que foi encontrado em um dos bairros da cidade e pode se tratar de um crime.

Conforme o delegado José Airton Stang, de São Miguel do Oeste, não há uma regra para registrar o desaparecimento de um familiar, como popularmente se comenta sobre esperar 24 horas. “Existe uma crença de que tem que aguardar 24 horas, mas na verdade a lei não estabelece prazo e nem tempo para registro. O que vai determinar o registro são as circunstâncias, como por exemplo, o desaparecimento de uma criança de dentro do carro. Evidentemente a mãe não irá esperar 24 horas para registro”, enfatiza.

Segundo o delegado, a maioria dos casos de desaparecimento ocorre com adolescentes que saem nos fins de semana e ficam sem se comunicar com a família. Conforme ele, cada caso precisa ser analisado, porém quando concretizado que se trata de desaparecimento, a investigação vai depender de um estudo do histórico da pessoa desaparecida e as circunstâncias do desaparecimento. Essas situações de desaparecimento podem ilustrar várias situações, como sequestro, suicídio ou homicídio, e cada caso irá necessitar de um trabalho diferenciado.

O delegado observa que há casos de familiares que desaparecem por até 10 dias

da família e assim permanecem, sem comunicar familiares, e são dadas como desaparecidas. Depois retornam e mencionam que foi por conta de alguma intriga familiar, especialmente com adolescentes. Porém, assim que os familiares perceberem o desaparecimento, devem procurar a polícia, já que isso facilita a investigação. “Se sumiu e não faz parte do cotidiano da pessoa, já é motivo de procurar as providências da polícia. O critério é da família, são eles que vão saber se aquilo está dentro do cotidiano da pessoa ou não, fugindo da normalidade deve ser procurada a polícia o quanto antes”, ressalta o delegado.

Caso de desaparecido em São Miguel completa 29 dias



Sandro Bonfante está desaparecido há 29 dias

Nos últimos dois anos vários casos de desaparecimento em São Miguel do Oeste tiveram repercussão e alguns envolvendo investigação policial, por se tratar de algum crime. Outro caso, porém, que está em andamento em São Miguel do Oeste é o desaparecimento de Sandro Bonfante, de 52 anos, desde o dia 10 de junho. Conforme o pai de Sandro, Dorival Bonfante, a família não teve nenhum contato com o filho desde que saiu de casa, além disso, ele menciona que o filho não fez nenhuma movimentação bancária.

Dorival lembra que dois dias após o desaparecimento do filho foi encontrada a motocicleta dele em uma estrada próxima à ponte do Rio das Antas, na BR-282. “Ele deixou um bilhete que ele ia desaparecer e não iria voltar”, recorda o pai. Segundo ele, após encontrarem a moto foram feitas buscas com apoio de Corpo de Bombeiros e polícia, porém nada foi localizado. Sandro Bonfante é casado, morava com sua esposa no Bairro São Sebastião e hoje completam 29 dias do seu desaparecimento.

O delegado da Comarca de São Miguel do Oeste, Claudir Stang, que está à frente das investigações menciona que foram ouvidas pessoas, porém até o momento não surgiram indícios de onde ele pode estar. No local onde foi encontrada a motocicleta foram encontrados outros objetos, como sacolas e bebidas alcoólicas. Conforme o delegado, o que dificulta a investigação é de que Sandro Bonfante era uma pessoa fechada, que pouco falava sobre problemas pessoais com familiares.

Desaparecido há cinco meses

Mário José Rauber, de 64 anos, de Linha Pirapó, interior de Iporã do Oeste, saiu de casa no dia 2 de fevereiro deste ano e desde então não voltou. A esposa, Velede Rohr Rauber, e os cinco filhos do casal vivem dias de muitas perguntas sem respostas. No dia 2 de fevereiro, como fazia todas as manhãs, Mário José Rauber tomou o café e tinha planos de ir para a cidade de Iporã do Oeste, para sacar a aposentadoria. A esposa conta que pediu a ele que sacasse também a sua. Ela apenas ouviu ele bater a porta e sair de carro com seu filho.

Rauber saiu de casa com uma camisa social de cor amarela e uma calça social. Após iniciar buscas e investigação,

em imagens cedidas por um mercado de Descanso, foi identificado Mário Rauber trocando uma nota de R\$ 100,00 para pagar ao taxista que o levou até a cidade vizinha. Rauber saiu sem celular e sem os documentos e a última vez em que foi visto foi na cidade de Descanso.

A Polícia Civil que investiga o caso, sob responsabilidade do delegado Eric Rosado, da Comarca de Mondai, menciona que não houve novidades sobre o caso. O delegado afirma que não há qualquer evidência que aponte para existência de um crime, por outro lado, não há evidências do local que ele teria ido. “Nós levantamos algumas informações e por haver envolvimento familiar a gente não re-



Mário Rauber saiu de casa no dia 2 de fevereiro deste ano

vela”, observa o delegado. Além disso, por não haver evidências de crime, as movimentações bancárias não foram averigua-

das, apesar de que Mário Rauber deixou seus documentos e cartões em casa no dia em que desapareceu.

OFERTÃO DE FRALDAS MAMY POKO MEGA

1UN **38,90** CADA
2UN **37,90** CADA
3UN **36,90** CADA

Rn c/40un
P c/58un
M c/44un
G c/38un

Shampoo J&J Baby 200ml **8,39** CADA

Toalhas Feel Clean leve 100 pague 90 **11,99** CADA

Toalhas Huggies com 48 **7,95** CADA

Ofertas válidas para pagamento à vista

CHAPECÓ AV. ATÍLIO FONTANA, 2310-E, BAIRRO EFAPI (49) 3328-7654	CUNHA PORÁ AV. DO COMÉRCIO, 1257, SALA 01, CENTRO (49) 3646-0535	CUNHA PORÁ R. MOIRA BRASIL 1263, SALA 02 - CENTRO (49) 3646-1184
MARAVILHA AV. ARAUCÁRIA, 180, SALA 01, CENTRO (49) 3664-0457	MARAVILHA AV. SETE DE SETEMBRO, 418, CENTRO (49) 3664-0709	MARAVILHA Matriz AV. SUL BRASIL, 655, CENTRO (49) 3664-0758
SAUDADES AV. BRASIL, 573, CENTRO (49) 3334-0114	ROMELÂNDIA AV. BRASIL, 630, SALA A, CENTRO (49) 3624-0528	SÃO CARLOS AV. SANTA CATARINA, 705, CENTRO (49) 3325-4480
PALMITOS AV. BRASIL, 1137, CENTRO (49) 3647-1860	PALMITOS AV. BRASIL, 504, SALA 205, CENTRO (49) 3647-1261	

GALERIA



Ana Clara Lemes foi clicada com 16 dias de vida. É a alegria dos pais, Vanessa e Vanderlei



Ana Luísa, filha de Mari e Landi, completou cinco anos no dia 22 de junho, com festa na Favo de Mel, com o tema Frozen. A festa ficou animada com os palhaços Pirulito e Chiclete, muitas brincadeiras e diversão.



Lorenzo Luiz em seu aniversário de um ano. Recebe homenagem de seus pais e irmã, amigos e demais familiares.



Andrey Paterno de São Miguel do Oeste comemorou na quinta-feira (7) mais um aniversário. Parabéns Andrey! Muitas felicidades, saúde e continue assim, sempre persistente, batalhador e especial. São os desejos e votos de sua esposa Débora Ceccon e familiares. Te amamos!



Bernardo Dall Agnol Brustolin clicado aos 10 dias de vida, filho de Andressa e Djhonatan



Toda a beleza e charme da jovem Milena Martello, que hoje recebe seus amigos e familiares para comemorar seus 15 anos. A recepção será no Centro de Eventos Latitude. Parabéns Milena, muitas felicidades!



Ledir completou mais um ano de vida na sexta-feira (8) e recebe a homenagem de Gilmar, Poliana e Brenda, com desejos de que Deus lhe dê muita saúde em sua vida, paz, amor e união em todos os momentos de sua existência!



Quem completou mais um ano de vida na quinta-feira (7) e recebe os cumprimentos é Leoni Ranzani. "Que esta data possa se repetir por muitos anos e que possamos comemorar sempre, pois és uma pessoa maravilhosa e muito querida por nós! Te amamos muito! Parabéns!". A homenagem é do filho Carlos Alberto, nora e netos Isabela, José e Vinicius!



A bela Daiane Capiteano comemora hoje (9) mais um aniversário. Seus amigos e familiares desejam um feliz aniversário! Parabéns Daia!



A doce Rafaela Lardini de quatro anos, clicada pela JF Jacques

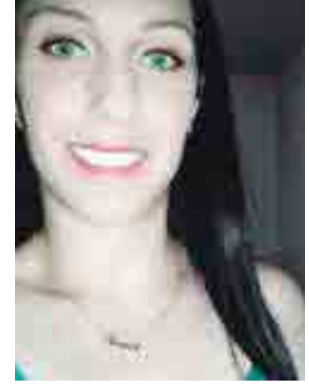

Tânia Tremea de Guaraciaba comemorou seu aniversário no dia 1º. Parabéns, Tânia, que Deus continue te iluminando e protegendo hoje e sempre! São os votos de seus pais, Lodair e Rosa Tremea.



Quem assoprou mais uma velinha ontem (8) e comemorou mais um ano de vida foi o colega da imprensa Jucinei da Chaga. Parabéns Jucinei, muitas felicidades pra você!

EDUCAÇÃO A DISTÂNCIA
MULTIPLICAR 2016

UNOPAR.
SEU DIPLOMA,
AGORA DÁ.

**FAÇA SUA
MATRÍCULA
SEM PAGAR
NADA AGORA***

U
unopar
Mais próxima, para
você ir mais longe.

PROVA 17/JUL • UNOPAR.BR

*CONSULTE CONDIÇÕES NO SITE: VESTIBULAR.UNOPAR.EAD.COM.BR/EDITAIS

POLO DE MARAVILHA

(49) 3664-0535 -- 8421-2300

ROSIANE POLETTO



ESTELA SERPA

revisao@jornalolider.com.br vip@jornalolider.com.br

Fotos: Camilla Constantin



Inaugurou na terça-feira (5) a mais nova opção de lazer em Maravilha, a Drummond Cafeteria e Livraria, de propriedade de Cassiane Bauermann e Patrícia Boff, na Avenida Araucária, no Centro. É um local agradabilíssimo e de muito bom gosto, onde você poderá passar bons momentos com seus clientes, familiares ou amigos. O local oferece café expresso de alta qualidade, carta de cafés com receitas tradicionais em cafeterias, bem como opções incrementadas com ingredientes mineiros. Possui bebidas quentes e geladas, cafés especiais, gourmet e filtrado, salgados assados tradicionais e integrais, doces e tortas. O nome do estabelecimento foi inspirado em Carlos Drummond de Andrade, famoso escritor mineiro, tendo o local uma identidade mineira, comercializando produtos oriundos de Minas Gerais. O espaço também dispõe de livraria, na qual os clientes poderão adquirir obras literárias para todos os públicos, e empório para presentes baseado na identidade mineira. O horário de atendimento é das 7h15 às 10h15 e das 12 às 19h30 de segunda a sexta-feira e das 9 às 17h30 aos sábados. Você precisa conhecer!





Seleção de
Blazer/Kaban
30%
desconto
à vista

PRO
MOÇÃO
OUTONO INVERNO
2016

DUETTO

☎ 49. 3664-0487 - 8417-0167



Botas
cano longo
30%
desconto
à vista

Sábado Especial dia 09/07



TOQUE DE REQUINTE

por Simone Hübner

Erros comuns que você deve evitar no trabalho

Quem nunca cometeu um deslize no ambiente de trabalho que atire a primeira pedra. Claro que a conduta não deve ser apoiada, mas todo profissional comete erros e deve, sobretudo, aprender com esses acontecimentos.

Muitas vezes alguns comportamentos nem são propositalmente. A rotina faz com que eles pareçam normais, mas não são. Existem vários erros comuns que podem ser citados, no entanto, há os mais recorrentes. Confira, na sequência, quais são os cinco erros mais comuns que profissionais devem evitar.

Falta de comprometimento

Alguns profissionais buscam satisfazer primeiramente os seus próprios interesses, sem considerar as necessidades da empresa e seus colegas de equipe, demonstrando pouco comprometimento com projetos e atividades de trabalho e falta de respeito com os propósitos organizacionais.

Falta de qualidade

Não é só executar uma função, mas entregar as tarefas com qualidade. No entanto, muitos profissionais acabam não prezando por ela. O ideal é sempre superar expectativas, entregar algo além do esperado pode fazer com que o profissional se sobressaia.

Não cumprimento de prazos ou metas

Um dos principais pontos avaliados pelos gestores é o desempenho do colaborador e suas entregas, por isso é necessário que os objetivos estejam alinhados para que a avaliação seja justa.

Brincadeiras excessivas e fofoca

Estar envolvido ou ser o causador de fofocas na empresa pode atrapalhar a relação com colegas de trabalho e gestores; algumas brincadeiras também causam o mesmo. Brincadeiras no ambiente de trabalho podem melhorar o desempenho do profissional, desde que sejam saudáveis. O excesso, no entanto, pode causar

desconforto e gerar desentendimento.

Comodismo

Profissionais que só fazem aquelas determinadas atividades há anos e não acham que precisam buscar novos conhecimentos colocam seus empregos em risco. As empresas buscam para suas organizações profissionais que demonstrem responsabilidade em relação às atividades desempenhadas, contribuindo para seu crescimento. Quer conservar o seu trabalho? Mova-se! Mantenha-se envolvido nas atividades da área e empresa e não espere que o gestor venha falar sempre o que deve ser feito.

Para melhorar sua qualidade de vida no trabalho, confira algumas dicas que podem ajudar:

Mantenha um bom relacionamento interpessoal –

uma dica importante para ter um bom ambiente de trabalho é cultivar bons relacionamentos com colegas, chefes e superiores. É preciso lembrar que passamos a maior parte do nosso tempo em nosso ambiente de trabalho e, por este motivo, precisamos cultivar relacionamentos favoráveis para trabalharmos melhor e, conseqüentemente, mais felizes.

Trabalhe com amor – uma das principais causas da desmotivação no trabalho é não gostar do que se faz. Por isso, para ter mais qualidade de vida, procure realizar suas atividades com amor. Nem sempre é possível fazer apenas o que gostamos. Porém, mesmo nas atividades que não oferecem estímulos positivos, procure tirar o lado bom delas e dê sempre o seu melhor.

Fuja das “conversinhas” – outra dica importante para ter um bom ambiente de trabalho é fugir das fofocas e conversinhas que podem prejudicar seu desempenho e sua postura dentro da organização.

Tenha foco – esta dica é essencial para qualquer profissional. O foco permite executarmos todas as nossas atividades sempre dentro do prazo estipulado. Para manter o foco procure se afastar de coisas que podem tirar sua atenção, como a utilização de redes sociais durante o expediente, ligações pessoais, conversinhas fora de hora, navegar na internet durante o trabalho, etc.

Excelente fim de semana a todos!



SAMSUNG GALAXY A5 2016

TIM PÓS

O plano com tudo que você quer e a economia que você precisa.

5 Giga de Internet

4 Giga + 1Giga válido por 12 meses

1000 min para qualquer operadora e qualquer lugar do Brasil com o 41

R\$ 139

POR MÊS sem fidelização

TIM

Móvel: 3664-0368

SIM: 3621-2626

MENEGASSI

"Não passamos adiante comentários infelizes que não queiramos falemos sobre nós."

Anônimo



MARIA ELENA BASSO

mescbasso@hotmail.com

* O **Baile dos Bombeiros**, promovido no sábado (2), no Clube Comercial, com animação da Banda Indexão, foi um grande sucesso. Militares e Civis aproveitaram a festa. Confira aqui alguns casais que por lá desfilaram



Comandante do 12 Batalhão de Bombeiros Militar, major Marcelo Fiório e Francine



Eliane e Tenente Galeazzi



Luis e Alejandra Heredia



* A Companheira Ivete Ramos assumiu a presidência da ASR - Casa da Amizade de SMOeste, gestão 2016/2017, na segunda-feira (4), sucedendo Iara Vieira. A posse foi realizada nas dependências da ASR. A você Ivete, faça votos de muito sucesso!



* João Francisco Vieira passou a presidência do Rotary Club de SMOeste para Flávio José de Ramos, na reunião festiva ocorrida na terça-feira (5), no Clube Comercial. O evento contou com a participação da família rotária, autoridades e convidados.



Elírio e Daicé Liotto



Márcio e Fernanda Engellmann



Arnildo e Bernadete Schulz



Dilce e Jailson Franzen

Nós vestimos o seu sonho!

Os mais lindos trajes para casamentos, formatura e demais eventos especiais!

Bella Noiva

49. 3622-5035 Rua Marcílio Dias, 1694 - Centro - SMOeste



MODA & ESTILO

por Susane Zanin

Gargantilha de couro



Mais uma vez os criadores de moda provam estar com olhos bem atentos às tendências dos anos 90. Depois das tattoos chokers, aquelas gargantilhas bem coladas no pescoço com forma de tatuagem, a moda da vez são as tirinhas de couro usadas no pescoço.

Essa é uma das tendências mais democráticas do momento, pois pode ser usada tanto no trabalho, com uma linda camisa social, quanto em um look mais esportivo. No primeiro caso, ela ajuda a dar o toque mais fashionista e, no segundo, pode trazer delicadeza.

Além de ser super democrática nos looks, ela é bem democrática no preço. É

bem fácil encontrar as peças por preços bem justos. Mas se você for como eu, que adora falar "eu que fiz!", dá até para fazer a sua própria gargantilha!

Em lojas de aviamentos você pode achar essas tirinhas dos mais diversos materiais. A dica é comprar um couro fake ou original, pois é o material mais usado na fabricação dessas gargantilhas. Compre no mínimo um metro e vinte centímetros para ficar com o visual esperado e compre também dois pingentes ou ponteiras. Amarre ou cole os pingentes em cada ponta e voilà! É só sair por aí esbanjando estilo!



DA
PSICOTERAPIA
Donato Alfano

Terapia Individual, de Casal e de Família

Atendimento em SMOeste, Moravilha e Balneário Camboriú

PhD
Donato Alfano
Psicólogo e Psicoterapeuta
CRP 12/11601

Deny Alfano

49.8895-5231 | 47.9913-2203

livraria
Espaço das Letras

49 3621.4405

Rua Padre Aurélio Canzi, 1690
São Miguel do Oeste

espacodasletrassmo@hotmail.com



BEAUTY

por Júnior Babinski e Inês Michielin

O que é: Photon Dome

Há muito tempo a indústria da beleza ocidental toma emprestados elementos da cultura oriental para acrescentar determinados diferenciais competitivos aos cenários global e local. Apesar de ser resultado de um grande esforço internacional, um destes diferenciais fora totalmente desenvolvido no Japão e, recentemente, encontra-se disponível para o mercado brasileiro: trata-se da câmara Photon Dome.

O conceito que guiou a criação da câmara era o de oferecer o que a energia solar possui de melhor. Para tanto, depois de muitos estudos, desenvolveu-se a Platina Photon, que, através da tecnologia nipônica, teve seu poder catalizador potencializado em quatro vezes - o que faz da Photon Dome um bio-aquecedor único na indústria.

No Brasil, a câmara Photon Dome recebeu o registro na vigilância sanitária (Anvisa) e a respectiva numeração: 80087290001, sendo considerada um aparelho de saúde e de beleza. Entre os benefícios para saúde, aliás, podem ser elencados diversos itens: ao quebrar as moléculas grandes de água (clusters) e transformá-las em moléculas pequenas, o que permite a eliminação de toxinas e a consequente queima de moléculas de gordura, a câmara auxilia na redução de gordura localizada; além das toxinas, o calor da câmara fomenta a transpiração profunda e contribui para a eliminação de metais pesados do corpo; também é grande estimuladora do equilíbrio metabólico, uma vez que

as ondas de infravermelho longo da Photon Dome ativam cerca de 60 trilhões de células do organismo.

Entre os outros benefícios da Photon Dome estão: a diminuição do ácido lático - também resultante da ação do infravermelho longo - e o consequente alívio das dores musculares; a melhora da hidratação da pele, visto que os poros dilatados pelo calor auxiliam na limpeza da própria pele; a prevenção de cáibras e lesões; e o relaxamento físico e mental, com grande queda da fadiga.

Contudo, há algumas restrições: a câmara não é indicada para pessoas em processo febril ou com histórico de enfartes (recentes), acidentes vasculares cerebrais e/ou insuficiência renal aguda. Mulheres grávidas também não devem fazer uso da câmara.

Assim, a Photon Dome, criada na Terra do Sol Nascente, não poderia deixar de oferecer alguns dos principais benefícios da energia solar de forma inteligente e tecnológica. A câmara não é apenas o feliz resultado entre oriente e ocidente, é também, e acima disso, uma feliz opção para todos aqueles e aquelas que buscam qualidade de vida. Mais conteúdos como este você pode encontrar acessando o site inesbeauty.com.br.



LIVROS



Juliana foi escalada para a sua primeira grande investigação jornalística - a cobertura de um escândalo de desvio de impostos por uma empresa gigante do setor têxtil. Com muito cuidado, Juliana consegue chegar a Fernando Brandão, um homem de aproximadamente 40 anos, que herdou a indústria do pai falecido em um acidente automobilístico.

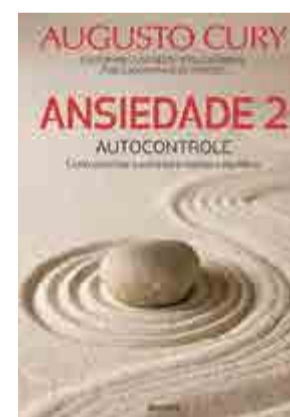

Em "Ansiedade 2 - Autocontrole", o psiquiatra e psicoterapeuta Augusto Cury revela os segredos para gerenciar o estresse e desenvolver o autocontrole, essencial para uma vida emocional saudável e plena. Além disso, apresenta a diferença entre ansiedade e estresse e ressalta que os dois são essenciais para a sobrevivência humana, mas que, como tudo na vida, precisam ser dosados.



Imagine acordar um dia e descobrir que se casou com a pessoa errada. Ou perder o seu grande amor porque você estragou o relacionamento com suas próprias mãos. Ou não perceber aquela pessoa especial quando ela passar por sua vida. Para quem não quer gastar o resto da vida lamentando uma péssima decisão, "Namoro Blindado" é leitura obrigatória.



GAMES

por Henrique Hübner



**ASSASSIN'S
CREED
SYNDICATE**

Assassin's Creed: Syndicate é o novo jogo da popular franquia de aventura da Ubisoft. Exclusivo para Xbox One, PS4 e PC, o game leva o jogador até Londres, onde leva o jogador até Londres, onde no controle dos irmãos Freyes deve conter os planos dos templários. Os grandes destaques do título são os gráficos de alta qualidade e também as carruagens, que são "estilo" GTA.

Como em outros título da série, o enredo de Syndicate gira em torno da eterna batalha contra os templários. Dessa vez, Londres é o palco da batalha e a Era Vitoriana é o período em que a história do game se passa. Crawford Starrick é o grande vilão do jogo e cabe aos irmãos Freys deter o maligno que pretende dominar o mundo.

Assim como em outros jogos da

franquia, Assassin's Creed: Syndicate consegue reproduzir, de uma forma bem fiel, o cenário onde o jogo se passa. Londres foi reconstruída de uma forma que chama atenção desde os primeiros minutos do game, onde fábricas "esfumantes" contrastam com becos apertados e construções que até hoje encontram-se preservadas.

Os inúmeros pontos turísticos de Londres não só estão presentes no jogo, como também são parte importante da trama. Logo nas primeiras horas, é preciso visitar o famoso Big Ben, famoso cartão-postal da cidade, escalar a gigantesca torre e acionar mecanismos. Um belo pretexto para aqueles que nunca tiveram oportunidade de alcançar o topo da construção e admirar a bela paisagem.



PALAVRAS CRUZADAS DIRETAS

www.coquetel.com.br

Local de Florianópolis, excelente para a prática do surfe	▼	A mais lacônica das respostas	História como a do rei Arthur (Lit.)	Veículo do Sumo Pontífice (pop.)	▼	Preocupação de atrizes Inteira	▼	Especialidade pedagógica de Piaget e Montessori	▼
►		►	►			►		►	
"O Preço de um (?)", filme com Mel Gibson	►	Ney Latorraca, ator de Teatro e TV		Serviu de modelo para fotos	►				Dom (abrev.)
Escasso		►							►
►								Calcário produzido por moluscos	
Aviso como o da sentinela	►							"(?) Moral", música do Jota Quest	►
"(?) e Filhos", sucesso do Legião Urbana		Índia, na sigla Bric (Econ.)	Cristiana Oliveira, a Juma de "Pantanal"	►	Fruta da sidra	►			
►		►		In natura	►	Atrai metais			
				Marca Ritmo	►	▼			
Joule (símbolo)	►	Corte dianteiro de carne de boi	►			M		(?) Toledo, humorista Substituí (no cargo)	►
"Guerra e (?)", painéis de Portinari		Os atores que encarnam os mocinhos	►			Ã		(?) do T.: Nota do Tradutor	►
►			Entusiasmo (pop.)	►	Dia (?) da Segunda Guerra: o ataque aliado na Normandia			(?) Barco Eu Vou", canção de Benito de Paula	
			Dividir (despesas)	►	Nervosa; angustiada				
Medida imposta à região de Fukushima, após o acidente nuclear (2011)	►					Primeiro lar de Adão e Eva (Bib.)	►		
		Tonelada (símbolo)				Ninho, em inglês	►		
		►				Tecido brilhante	►		
Região natal de Dira Paes (abrev.)	►	Acompanhantes da rainha (Hist.)	►					Se, em espanhol Volt (símbolo)	►
De bom efeito, como o perfume	►							►	

BANCO 2/si. 4/nest — saga. 5/nacar. 10/quarentena. 15/praias da joaquina. 15

RECEITA

Batata rostie



- 125g de bacon fatiado e picado (½ xícara de chá)
- ½ cebola picada (70g)
- 1 colher (chá) de alho picado
- 400g de batata palito pré-frita congelada e triturada
- 1 xícara (chá) de queijo parmesão ralado no ralo fino (110g)
- Sal e pimenta-do-reino a gosto
- 300g de presunto picado
- 400g de mozzarella ralada

MODO DE PREPARO

Numa frigideira, coloque o bacon

fatiado e picado e leve ao fogo médio até dourar. Adicione a cebola e o alho picado e refogue. Retire do fogo. Coloque numa tigela a batata, o queijo parmesão, sal e pimenta-do-reino a gosto, o refogado de bacon e misture. Numa frigideira antiaderente coloque ¼ da mistura de batata. Sobre a batata coloque metade do presunto picado e da mozzarella ralada e cubra com ¼ da mistura de batata, formando um disco. Com a escumadeira, vá arredondando as bordas do disco

para formar uma rostie. Tampe a frigideira e deixe cozinhar em fogo médio por 5 minutos. Com uma espátula, desprendea a rostie. Tampe novamente a frigideira e vire a rostie para dourar do outro lado. Retire do fogo e transfira para um prato. Repita o mesmo procedimento com o restante dos ingredientes. Sirva em seguida.

Dica: retire a batata frita congelada do freezer 5 minutos antes de processar para não esfriar



DESIGN EM PAUTA

MEDO DO FUTURO!

Você já parou pra pensar como será sua casa no futuro?

A Casa Cor São Paulo este ano trouxe uma proposta futurista para nossas cozinhas. Cade a cozinha?

Na proposta de Guilherme Torres para Todeschini, a cozinha gourmet veio cheia de tecnologias que estarão em nossas cozinhas muito antes que imaginamos.

Dá medo, não dá?

Sai a geladeira e entra uma caixa que encapsula todos os produtos. As embalagens indutoras sozinhas gelam ou congelam os alimentos.

A cozinha como conhecemos hoje sumiu... e a sala de estar apareceu, aliás chegará um tempo em que não teremos mais sala de estar e jantar e cozinha. Teremos um único ambiente para tudo. O próprio autor do projeto cita o medo desse futuro.

«Se a vida é curta, melhor então correr para cozinha do amanhã e começar pela sobremesa, antes que, de fato, ela se resuma a uma pílula de glicose.»



Cadê o fogão a lenha onde a família costuma se reunir para conversar?

Cadê o aconchego da mesa de madeira com o bolo de fubá?

Logo a casa vai se resumir a um cômodo onde tudo está no mesmo lugar ao mesmo tempo, fruto de famílias cada vez menores.

Vale a pena pensar!

CINEMA EM CASA

DEUSES DO EGITO

Sek (Brenton Thwaites) é um mortal pecado que se considera apenas mais um soldado, e que vive em um Egito ancestral dominado por deuses e forças ocultas. Quando o impiedoso Set (Gerard Butler), deus da escuridão, toma o trono da nação e mergulha a sociedade no caos, o jovem se unirá a outros cidadãos e com o poderoso deus Horus (Nikolaj Coster-Waldau), para formar uma expressiva resistência.



A GRANDE APOSTA

Michael Burry (Christian Bale) é o dono de uma empresa de médio porte, que decide investir muito dinheiro do fundo que coordena ao apostar que o sistema imobiliário dos Estados Unidos irá quebrar em breve. Tal decisão gera complicações junto aos investidores, já que nunca antes alguém havia apostado contra o sistema e levado vantagem. Ao saber destes investimentos, o corretor Jared Vennett (Ryan Gosling) percebe a oportunidade e passa a oferecer-la a seus clientes. Um deles é Mark Baum (Steve Carell), o dono de uma corretora que enfrenta problemas pessoais desde que seu irmão se suicidou. Paralelamente, dois iniciantes na Bolsa de Valores percebem que podem ganhar muito dinheiro ao apostar na crise imobiliária, para tanto, pedem ajuda a um guru de Wall Street, Ben Rickert (Brad Pitt), que vive recluso.



CANTO NATIVO

por Adriano Antunes
gaudenoadriano@hotmail.com

DANÇAS GAÚCHAS

VALSA

O compasso ternário como dança é muito antigo. Originária das danças tirolezas austríacas. Entretanto com o título de valsa somente aparece no Séc. XVII e se realiza nos bailes de óperas no Séc. XVIII. Chega ao seu apogeu no Séc. XIX com as "Valsas Vienenses" estilizadas pelos músicos e compositores das famílias Strauss. Veio para o Brasil nos fins do Séc. XVIII era conhecida "valsa figurada", trazida pelos portugueses. No Séc. XIX foi difundida e dançada a valsa de par com todas as pompas do Reino e do Império. Hoje, no sul do país a valsa ganhou seu estilo próprio, ritmo e dança. Adaptou-se aos costumes e maneiras do péo gaúcho.

CHOTE

Dança de salão originária da Hungria. O "Schottisch" invadiu a França, Alemanha e Inglaterra no Séc. XIX. Apareceu no Brasil no período Regencial e foi moda no Segundo Império. De norte a sul o chotes é uma dança muito popular, cantado ou somente em solo instrumental. É dançado em pares com três passos comuns diferentes: um e um, dois e dois ou dois e um.

No Rio Grande do Sul, além dos passos comuns, dança-se o chotes marcado e também, principalmente, entre os descendentes da imigração açoriana, dançam o chotes afigurado sem limites de passos e figuras. Em Santa Catarina também é dançado os passos comuns, chotes afigurado, chotes marcado e chotes contra-passo. No Paraná, além dos passos comuns é mais dançado o chotes marcado, ou seja: uma marcação e um valseio de um em um passo. Nas colônias de origem alemã e italiana dança-se chotes de carreirinha e chotes de quatro passos.

MILONGA

Dança argentina ao som de guitarras muito popular no Uruguai de onde entrou para o Brasil. Hoje aculturada no pampa gaúcho, faz parte do acervo musical do sul brasileiro.

Rancheira

Dança de origem árabe. Trazida e estilizada na Argentina. No Rio Grande do Sul o ritmo é mais vivo e a coreografia mais saltitante, estilo popular.

VANERA

Habanera ou Havanera - dança e canto popular originária de Havana - Cuba. Ritmo em 2/4 sendo o primeiro tempo forte e bem acentuado. Músicas populares em quase todos os países espanam americana. No Rio Grande do Sul foi muito usada pelas Bandas das colônias de imigração italiana. Nos campos, os gaiteiros gaúchos denominavam de "vanera" e fez deste ritmo o mais amplo repertório para animação de fandango, baillantas e festas gauchescas.

BUGIO

"BUGIU" de Bugio - ritmo gaúcho de origem muito remota - fins do Séc. XIX. Dança de peões com chinas indígenas, sob qualquer som musical da época. No início do Séc. XX já era dançado ao som de gaitas de botão, mas ainda como dança não social. Na década de 50 o bugiu foi requintado com arranjos de gaitas apianadas e na década de 60 passou a Ter letra própria enfocando a presença do macaco bugio no contexto da letra. Hoje o Bugiu é dança de salão e deu origem a grandes festivais como "Ronco do Bugiu" em São Francisco de Paula e "Querência do Bugiu" em São Francisco de Assis.

E assim me vou costeando o alambrado. Até outra volta.

JESC E PARAJESC Meninas do La Salle Peperi conquistaram o tetracampeonato no basquete feminino e da Escola Estadual Sara Castelhana Kleinkauf de Guaraciaba comemoram o título no voleibol

Jogos escolares e paradesportivos encerram com chave de ouro em São Miguel



Integrantes da Escola Estadual Sara Castelhana Kleinkauf, de Guaraciaba, comemoram o título no voleibol



Equipe feminina do basquete de São Miguel do Oeste, do Colégio La Salle Peperi/Abasmo/Fumdesmo, sagrou-se campeã estadual dos Jesc – 12 a 14 anos

DA REDAÇÃO

Finalizou no domingo (3), em São Miguel do Oeste, a etapa estadual da 33ª edição dos Jogos Escolares de Santa Catarina (Jesc) para estudantes de 12 a 14 anos e a 7ª edição dos Jogos Escolares Paradesportivos de Santa Catarina (Parajesc) para alunos de 12 a 17 anos. As duas competições iniciaram no dia 1º, com a participação de 1.600 atletas de 96 escolas catarinenses. Os Jesc e Parajesc foram promovidos pelo governo de Santa Catarina, por meio da Fesporte, em parceria com a Agência de Desenvolvimento Regional e prefeitura de São Miguel do Oeste, com apoio da Secretaria Estadual de Educação.

Os alunos dos Jesc disputaram o título no atletismo, basquetebol, badminton, ciclismo, futsal, judô, handebol, voleibol, tênis de mesa e xadrez. A

natação das duas competições ocorreram na quinta-feira (7), no Sesi de Blumenau. Já nos Parajesc a briga foi por medalhas entre os atletas com deficiência intelectual (DI), visual (DV) e física (DF) foi no atletismo, go-ball, futebol 7 e tênis de mesa.

Os campeões das modalidades dos Jesc representarão o Estado na etapa nacional dos Jogos Escolares da Juventude, entre os dias 20 e 29 de setembro, em João Pessoa (PB). Nas modalidades individuais garantirão classificação os campeões e vices. Já os campeões dos Parajesc comporão a seleção catarinense na etapa nacional da competição, de 21 a 26 de novembro, em São Paulo.

A homologação definitiva de todos os campeões e a composição da seleção de Santa Catarina dos Parajesc que representará o Estado em São Paulo só será divulgada pela Fesporte em boletim oficial após a re-

alização da natação e da bocha paralímpica dias 8 e 9, em São José.

No último dia de competição, domingo, o que mais se ouviu nas praças esportivas de São Miguel do Oeste foi o grito de campeão, abraços e choro. Ora de emoção, pela conquista da tão sonhada vaga para um brasileiro escolar, ora de tristeza, por ter chegado tão perto e não conseguir o tão cobiçado título. Para o presidente da Fesporte, Milton Cunha, estes dois eventos escolares, em que foram revelados diversos atletas, mostra que Santa Catarina está no caminho certo. “Os Jesc são a base de muitas competições realizadas pela Fesporte, como Jogos Abertos de Santa Catarina (Jasc) e Juguinhos Abertos, por isso eles são tão importantes para nós. Vi as edições dos Jesc e Parajesc com bastante êxito, o que me deixa satisfeito”, conclui.



Divulgação Abasmo

Abasmo Campeã Estadual

A equipe feminina do basquete de São Miguel do Oeste, do Colégio La Salle Peperi/Abasmo/Fumdesmo, sagrou-se campeã estadual dos Jesc – 12 a 14 anos, no último fim de semana. A conquista garante a classificação para defender Santa Catarina na etapa nacional, em setembro, na cidade de João Pessoa (Paraíba). As alunas/atletas do La Salle Peperi faturaram pela quarta vez o título principal do basquete nos Jesc.

Equipe campeã do basquete de São Miguel do Oeste

- Alana Clara de Bairros
- Alessandra Massignani
- Camila Padilha Mottes
- Cristina Hubner
- Eloisa Marchesan Olivotto
- Emily Chagas Mendes
- Emily Bertotti de Almeida
- Jenyfer Cristina dos Santos
- Julidiane Leticia Locatelli
- Kemilin Jeani da Silva
- Kemilin Wolfart
- Laura Seara
- Luiza Hoffmann
- Maria Aline Andrin
- Nathalia Perin Dalmina
- Ranya Oliveira Yasin

AVISO DE LICITAÇÃO

MUNICÍPIO DE BELMONTE - AVISO DE LICITAÇÃO
LEILÃO Nº 01/2016

Objeto: Alienação de bens móveis do Município de Belmonte, em conformidade com a Lei 8.666/93 e Lei orgânica do Município de Belmonte de acordo com as especificações contidas no edital e em seus anexos. Recebimento dos envelopes de documentação e propostas até às 09:00 horas do dia 27/07/2016, no Dpto de Licitações da Prefeitura Municipal, a iniciando a fase de lances às 09:00 horas do mesmo dia. Informações pelo fone (049) 3625 0066. Belmonte/SC, 08 de julho de 2016.

Genésio Bressiani - Prefeito Municipal

AVISO DE LICITAÇÃO

MUNICÍPIO DE BELMONTE - AVISO DE LICITAÇÃO - PREGÃO PRESENCIAL Nº 23/2016
Registro de Preços

Objeto: Aquisição de impressora multifuncional e webcam para a Delegacia de Polícia Municipal de Fronteira de Belmonte, com recursos do Convênio de Delegação de Encargos de Regulamentação do Uso das Vias Públicas e Fiscalização do Trânsito Público, celebrado entre o Município de Belmonte, Polícia Civil e Polícia Militar, conforme as especificações contidas no edital e em seus anexos. Recebimento dos envelopes de documentação e propostas até às 14:00 horas do dia 21/07/2016, no Dpto. de Licitações da Prefeitura Municipal, a Rua Engenheiro Francisco Passos, 133, iniciando a fase de lances às 14:00 horas do mesmo dia. Informações pelo fone (049) 3625 0066.

Belmonte/SC, 08 de julho de 2016.

Genésio Bressiani - Prefeito Municipal

"OURO BRANCO" Para o produtor do Extremo-Oeste, preço pago pelas indústrias aumentou pelo menos 10% nos últimos dois meses e pode continuar subindo

Custo de produção eleva preço do leite nas prateleiras



Custo de produção do leite nas propriedades rurais vem aumentando

CAMILA POMPEO

Quem costuma comparar preços no supermercado e está sempre de olho nas promoções teve um susto nos últimos dias, quando o assunto foi o preço do leite. O produto, essencial na alimentação, tem pesado no bolso do consumidor e por conta do alto custo, está também sobrando nas prateleiras. Os consumidores estão mais cautelosos, e mesmo aqueles que não abrem mão da bebida na alimentação, têm limitado a quantidade do produto no carrinho de compras. Algumas das marcas mais baratas que até pouco tempo giravam em torno de R\$ 2,50 no supermercado, já estão custando até R\$ 4. A alta pegou os consumidores de surpresa, mas também deu fôlego aos produtores de leite, que amargavam uma crise na atividade.

Conforme o presidente do Sintraf de Guaraciaba, Ivonir Scapin, o aumento do consumo no inverno, aliado à redução das pastagens por

conta da chegada do frio e ao aumento do preço do milho e outros insumos, têm sido os responsáveis pelo aumento do preço do produto. Scapin, que também é produtor, revela que as propriedades do município que comercializavam o litro do leite a R\$ 1,35 já estão recebendo R\$ 1,50. No entanto, o momento ainda é de cautela para os agricultores e a orientação é que fiquem de olho nos gastos.

"A indústria que menos deu aumento foi de R\$ 0,12. Neste mês eu mesmo vou receber R\$ 0,15 de aumento. O aumento do milho, da ração e sais minerais e a gada que chegou cedo à região prejudicou e elevou os custos. Hoje dá pra respirar aliviado, mas no que começar a baixar o preço, vamos sentir. Não estamos precavidos, então estamos orientando os produtores a não fazer dívidas contando com isso. Assim que baixar o preço do leite, o preço do custo de produção não vai baixar. Vai ser revoltante e a nossa categoria tem

que estar preparada", salienta.

Para entregar o produto à indústria a um valor de R\$ 1,50/litro, o produtor de Guaraciaba tem um custo em média de R\$ 1,10, dependendo do tipo de produção e investimentos. Neste caso, o lucro por litro de leite vendido é de apenas R\$ 0,40. "Além do clima, dependemos do preço. Não temos como segurar o produto em casa e as empresas sabem disso e se aproveitam da oportunidade porque sabem que não temos o que fazer, ou aceitamos o preço ou perdemos. O custo de uma propriedade para outra é diferente, porque cada um tem uma forma de produzir, mas se permanecer o custo assim, daria para ficar equilibrado. Hoje dá para se dizer que está de médio para bom, se alguém falar que está ruim, tem algo errado na propriedade", declara.

Mesmo com um lucro considerado baixo, os produtores têm comemorado o aumento do preço do litro do produto. Para quem tinha a

produção leiteira à beira de um colapso, é possível voltar a investir e acreditar na atividade. "A produção leiteira está em primeiro lugar no movimento econômico do município de Guaraciaba. Estamos na expectativa que em médio prazo continue assim. Gostaríamos que fosse a longo prazo, mas estamos atentos. Para subir, os preços sobem de escada, e para descer, descem de elevador", finaliza.

Em São Miguel do Oeste a situação não é diferente. Os produtores de leite também amargaram aumento no custo de produção. No entanto, segundo o Sindicato dos Produtores Rurais que atende outros quatro municípios, o preço do leite nas prateleiras nada diz sobre o valor pago pelas indústrias aos produtores, já que não houve praticamente nenhum acréscimo no preço do litro. Para o presidente do Sindicato, Adair Teixeira, o valor cobrado pelos supermercados é excessivo. "Para o produtor não teve muita elevação, ficou estável.

O custo de produção é muito alto. Essa diferença que tem do produtor para o consumidor é exagerada. Como pagam R\$ 1,35 pro produtor e cobram R\$ 4 do consumidor? Tem uma grande diferença, tem gente que está ganhando dinheiro e explorando a atividade dos produtores de leite", argumenta.

Mesmo no Extremo-Oeste, onde a maior movimentação econômica se deve à produção leiteira, o elevado custo de produção tem levado os produtores a migrarem de atividade. Segundo Teixeira, muitos têm apostado na produção de gado de corte. "Na nossa região, em 90% das propriedades o leite é a maior fonte de renda. Tem várias propriedades que estão partindo para o gado de corte e deixando o leite. Eles estão vendo que SC é livre da febre aftosa e a procura de bezerras é muito grande, há falta de carne no mercado, então os produtores estão partindo pro gado de corte. Outros também partindo para o hor-

tifrutigranjeiro", revela.

Atualmente, de acordo com Teixeira, a média por litro de leite é de aproximadamente R\$ 1,30. Para o presidente do Sindicato, o valor de venda do produto não tem coberto nem mesmo o custo de produção. "Não cobre o custo porque temos uma genética muito boa, uma produção muito elevada, tem que ter uma alimentação de qualidade. A ração estava R\$ 0,80 e passou para R\$ 1,50 dependendo da loja. Esperávamos que o leite chegasse para o produtor de R\$ 1,40 a R\$ 1,50, no mínimo", destaca.



Presidente do Sindicato dos Produtores Rurais, Adair Teixeira

**BOLSAS, FRASQUEIRAS,
PORTA MAMADEIRAS E ESTOJOS**

UMA LINHA COMPLETA PARA SEU BEBÊ
COM PREÇOS IMPERDÍVEIS

VENHA CONFERIR!

**FARMÁCIA
FARMAMED**

49 3664.0528

Av. Maravilha, 316, sala 01, Maravilha-SC

O preço nas prateleiras

O Jornal O Líder procurou dois dos maiores supermercados de São Miguel do Oeste. Para não identificar os estabelecimentos, a reportagem vai utilizar os pseudônimos "Supermercado X" e "Supermercado Y". Em contato com o Supermercado X, a reportagem foi informada de que o leite longa vida mais barato está sendo comercializado ao custo de R\$ 3,99, enquanto o mais caro pode passar de R\$ 5. De acordo com a gerência do estabe-

lecimento, houve um aquecimento nos preços devido ao aumento no consumo do produto.

O aumento, segundo o gerente, tem levado os consumidores a atenuar as compras. "No último mês praticamos uma margem menor de lucro bruto em cima do produto. Hoje praticamos de 15% a 20% de margem bruta sobre a negociação, dependendo do produto. Percebemos que diminuiu o volume de vendas. As pessoas estão

retraídas, comprando de unidade em unidade", disse o gerente.

No Supermercado Y a gerência do estabelecimento informou à reportagem que o preço mais barato do produto chega a R\$ 3,69, enquanto entre os produtos mais caros figura o preço de R\$ 4,89, podendo ser ainda mais elevado nos casos de produtos de categorias específicas, como os sem lactose. A gerência informou que no caso do leite "mais comum" tem procurado praticar o preço de custo repassado pela indústria. "As pessoas estão comprando um pouco menos. Mas como o leite é primeira necessidade, têm pessoas que não abrem mão. O mais barato deixamos praticamente a preço de custo. Sempre trabalhamos com uma marca a preço de custo para ter um diferencial", informou.



Consumidores estão cautelosos na hora de comprar o produto

PÓS
UNOESC

**CONQUISTE
AGORA O
SUCESSO
PROFISSIONAL**

Setor de Pós-graduação
(49) 3631 1003
posgrad.smo@unoesc.edu.br

**INSCREVA-SE EM
unoesc.edu.br**

piovesan

IMOBILIÁRIA

CRECI-SC 2814-J

49 3621.3822

Imobiliária Piovesan

www.piovesanimobiliaria.com.br

Rua XV de Novembro, nº 232, ED. PLAZA VIENA
Centro, (proximidades da Igreja Matriz); SMOeste - SC

OBITUÁRIO

GUILHERME KARAN

O ator morreu na quinta-feira (7), no Rio de Janeiro, aos 58 anos. Carioca, ele ficou conhecido, principalmente, pelos seus personagens cômicos na TV e no teatro. Longe da TV desde 2005, quando participou da novela "América" da Globo, Karan foi diagnosticado com uma doença neurológica degenerativa rara, a síndrome de Machado-Joseph. Ele estava internado havia dois anos. Nos últimos anos ele viveu isolado em sua casa no Rio. A doença é desconhecida pela maioria dos brasileiros. Sua principal característica é a perda dos movimentos até o ponto de o portador precisar de uma cadeira de rodas para se locomover. Por conta da doença, Karan sofria de problemas na coluna e recebia a ajuda de dois enfermeiros e de um fisioterapeuta. Um dos seus trabalhos de maior sucesso na TV foi no humorístico TV Pirata, onde ele interpretou dezenas de personagens, como o Zeca Bordoada.



aos 76 anos. Vencedor da Palma de Ouro em 1997 por "Gosto de cereja", o diretor viajou para a França na semana passada, para receber tratamento. Ele já havia se submetido a várias operações, no Irã, entre fevereiro e abril.

NOEL NEILL

A primeira atriz a interpretar nas telas a jornalista Lois Lane, par romântico do Superman, morreu no domingo (3) aos 95 anos, nos Estados Unidos. Neill assumiu o papel de Lois Lane em 1948 ao lado do ator Kirk Alyn, o primeiro homem de aço em carne e osso, na minissérie "Superman", exibida nos cinemas americanos. Dois anos depois, em 1950, a dupla voltou a contracenar em outra minissérie, "Atom Man vs. Superman". Ela interpretou a mãe de Lois Lane no "Superman" de 1978, a estreia de Christopher Reeve no papel. Também apareceu na série "Superboy" e no filme de 2006 "Superman - O retorno".



GILMAR PIRES

Faleceu no dia 29 de junho no Hospital Regional de São Miguel do Oeste, aos 34 anos. O seu corpo foi velado na Igreja Católica de Linha Bela Vista das Flores em SMOeste, sendo sepultado no cemitério da comunidade.

MARIA MARAFON DE CÉSARE

Faleceu no dia 30 de junho no Hospital Regional de São Miguel do Oeste, aos 74 anos. O seu corpo foi velado na Igreja de Linha João Café Filho em Anchieta, sendo sepultado no cemitério da comunidade.

MARIA EROTIDES CHAVES

Faleceu no dia 2 de julho no Hospital Regional de São Miguel do Oeste, aos 80 anos. O seu corpo foi velado na Igreja Católica do Bairro Andreatta - SMOeste, sendo sepultado no cemitério municipal.

GRACIEMA LOVIZON FALAVINHA

Faleceu no dia 2 de julho em sua residência, aos 80 anos. O seu corpo foi velado na Igreja Católica de Linha Filomena - SMOeste, sendo sepultado no cemitério do Bairro Santa Rita.

ÉRICA SPIES BRACHT

Faleceu no dia 4 de julho em sua residência, aos 66 anos. O seu corpo foi velado na Igreja Católica de Bandeirante, sendo sepultado no cemitério municipal.

ANGELO BREGALDA

Faleceu no dia 5 de julho no Hospital São Francisco de Francisco Beltrão (PR), aos 69 anos. O seu corpo foi velado na Casa Mortuária de Palma Sola, sendo sepultado no cemitério municipal.

IRMA MARQUES DA SILVA DALLAZEN

Faleceu com 81 anos às 5h20 da quinta-feira (7), em sua residência. Seu corpo foi velado na capela mortuária do Bairro Santa Rita, em São Miguel do Oeste, e sepultado no cemitério da comunidade.

RONDON PACHECO

O ex-governador de Minas Gerais morreu na segunda-feira (4), em Uberlândia, aos 96 anos. Além de ex-governador, foi deputado estadual e federal e ministro no período da Ditadura Militar, ocupando o cargo de chefe do Gabinete Civil do presidente Arthur da Costa e Silva, entre 1967 e 1969. Ele assumiu o governo de Minas em 1971 e deixou o posto em 1975. Durante seu governo, em 1973, o Estado assinou com a montadora Fiat acordo para instalação de planta em Betim, na Grande Belo Horizonte, inaugurada em 1976. Pacheco é o segundo ex-governador de Minas Gerais a morrer em pouco menos de um mês. Em 6 de junho, Helio Garcia faleceu em Belo Horizonte, aos 85 anos, de insuficiência respiratória.



MICHAEL CIMINO

O diretor do filme sobre a guerra do Vietnã "O Franco Atirador", morreu aos 77 anos, no sábado (2). A causa do falecimento não foi divulgada. Além de ganhar a estatueta de melhor diretor, o filme foi premiado com outros quatro Oscars, entre eles o de melhor filme.



IVO PRIM

O executivo de 46 anos e atual presidente da Associação Catarinense de Shopping Centers e superintendente do Farol Shopping de Tubarão morreu no domingo (3), vítima de infarto. A morte prematura do administrador abalou a cidade de Tubarão, onde era reconhecido como profissional competente do varejo e tinha muitos amigos. Natural de Blumenau, Ivo Antonio Reinert Prim fez carreira na cidade do Sul do Estado nos últimos 10 anos. Ganhou destaque na gestão da construção e depois na administração do Farol Shopping.



ABBAS KIAROSTAMI

O aclamado cineasta iraniano morreu de câncer gastrointestinal, na França,



SÃO JOSÉ DO CEDRO Acidente ocorreu na manhã de quarta-feira (6) em São José do Cedro

Polícia Civil instaura inquérito para apurar acidente que culminou na morte de idosa

A Polícia Civil de São José do Cedro instaurou inquérito para apurar as circunstâncias da morte de Zenilde Scheffer, de 81 anos. A cedrense morreu após ser atropelada na manhã de quarta-feira (6). O acidente ocorreu por volta das 10h30, próximo à garagem da residência da família, no Bairro São Cristóvão, em São José do Cedro.

Segundo a delegada Joelma Stang, responsável pelo caso, o genro da vítima não viu a idosa e ao sair com o veículo, um Fiat Uno, acabou atingindo-a. Ela teria caído e batido a cabeça com força no chão, o que teria causado traumatismo craniano, resultando em sua morte.

A primeira informação que o Corpo de Bombeiros repassou é que ao chegar ao local encontrou a idosa caída, com sinais vitais instáveis, suspeita de fratura de maxilar, hemorragia na face, esmagamento de tórax e costelas. E após os primeiros procedi-



Segundo a delegada Joelma Stang, responsável pelo caso, o genro da vítima não viu a idosa e ao sair com o veículo, um Fiat Uno, acabou atingindo-a

mentos e imobilização, os socorristas realizaram a reanimação cardiopulmonar (RCP), ocasião em que a idosa foi conduzida ao posto de saúde central de São José do Cedro para cuidados médicos, porém não resistiu aos ferimentos e morreu.

A reportagem do Grupo WH Comunicações procurou os familiares da vítima que relataram que o veículo não teria atingido a idosa, ela estaria na rampa que dá acesso à residência e quando percebeu a aproximação do veículo saindo da garagem e descendo a rampa se assustou e aca-

bou caindo. Na queda, segundo a família, a idosa bateu a nuca na calçada e teve traumatismo craniano, o que teria causado a morte. A família alega que a idosa não teve outros ferimentos pelo corpo e que a causa da morte foi o traumatismo craniano.

Conforme Joelma Stang, responsável pelo caso, a princípio o fato é tratado como um atropelamento acidental, o que será apurado. O laudo do IML deve sair em 10 dias e será incluído no inquérito. A delegada destaca que pretende concluir o caso em até 20 dias.

FURTO EM ESCOLA

Polícia Civil cumpre mandados de busca e recupera equipamentos de informática

A Polícia Civil deu cumprimento a mandados de busca e apreensão em três residências, sendo uma delas em São Miguel do Oeste e duas em Paraíso. Nos locais foram localizados equipamentos de informática que haviam sido furtados na noite de 3 de maio, na Escola Municipal de Linha Três Passos, interior de Paraíso. As investigações iniciaram logo após a comunicação do furto e culminaram com os pedidos de busca requeri-

dos pela Polícia Civil, na residência dos suspeitos envolvidos no crime. Foram recuperados três CPUs, três monitores, três impressoras, um botijão de gás, um roteador de internet, mouses e teclados. Os equipamentos estavam sendo vendidos em rede social e segundo a polícia, pelo menos oito pessoas estavam de posse dos mesmos. A Polícia Civil ainda investiga a participação destas pessoas, sendo que algumas delas responderão pelo fur-

to e outras pela receptação de produtos furtados. Uma pessoa foi presa em flagrante, pois na residência dela, na cidade de Paraíso, foi localizada e apreendida a impressora. O acusado foi preso em flagrante por receptação. A Polícia Civil alerta a população para, ao realizar compras em "sites" de vendas de produtos usados, para se certificar da procedência lícita dos produtos adquiridos, sob pena de incorrer em crime de receptação.

TRÂNSITO

Ciclista é atropelado na BR-282 em Maravilha

Um homem de 48 anos teve ferimentos graves ao ser atropelado por um Gol, placas de Maravilha, nas proximidades do trevo de Maravilha. O acidente aconteceu às 18h20 de quinta-feira (7). De acordo com a Polícia Rodoviária Federal, o ciclista foi atingido por trás e teve ferimentos pelo corpo.

O motorista do Gol prestou

atendimento e acionou o Corpo de Bombeiros. O ciclista foi levado para o Hospital São José, de

Maravilha. Segundo a direção do hospital, o homem está internado em um quarto da unidade.



Ciclista foi socorrido e encaminhado para o Hospital São José

ALERTA**Maravilha registra duas ocorrências de dinheiro falso**

A Polícia Militar apreendeu duas notas de R\$ 100,00 falsas durante a semana em Maravilha. A primeira ocorrência foi na segunda-feira (5), em um posto de combustíveis. Segundo a polícia, um taxista abasteceu o veículo e pagou com uma nota falsa. Os policiais fizeram buscas, mas o homem não foi localizado. A segunda situação ocorreu na Rua José Madalozzo, na quarta-feira (6). Um homem pagou parte de uma dívida com uma cédula falsa de R\$ 100,00. A Polícia Militar foi acionada e levou o suspeito para a delegacia. As duas notas foram apreendidas e a polícia alerta e pede cuidado para a população. Os dois casos serão investigados pela Polícia Civil.

GUARACIABA**Polícia Civil apreende armas e munições**

Na tarde de quarta-feira (6) a Polícia Civil de Guaraciaba cumpriu Mandado de Busca e Apreensão na residência de um casal suspeito da prática do crime de ameaça com arma de fogo, tendo como vítima a filha da suspeita. No local foram apreendidos um revólver calibre 38, uma espingarda calibre 36 e quinze munições calibre 38. As armas foram encaminhadas para perícia e os suspeitos responderão por posse irregular de arma de fogo e o crime de violência doméstica.

LAUDO Sandro Pires de Mello estava desaparecido desde o dia 30 de maio e seu corpo foi encontrado em um matagal no dia 20 de junho

IGP constata traumatismo craniano como causa da morte de empresário

Na sexta-feira (1º) a família do pinhalense Sandro Pires de Melo recebeu a confirmação de que o corpo encontrado no dia 20 de junho à margem da SC-160, em Campo Erê, realmente era do empresário. Em avançado estado de decomposição, ele foi encontrado com pés,



Arquivo Pessoal

mãos e pescoço amarrados.

A constatação da identidade foi possível através de um exame de arcada dentária. Sandro estava desaparecido desde o dia 30 de maio. Na quarta-fei-

Família do pinhalense recebeu a confirmação de que o corpo encontrado era do empresário

ra (6) o IGP de Chapecó informou que o laudo sobre a morte de Sandro apontou um traumatismo cranioencefálico, com corte contuso, como a causa da morte. No sábado (2) o IML liberou o corpo e Sandro foi enterrado em Joaçaba, sua cidade natal.

EXÉRCITO**Termina Operação Controle de Tráfego no Extremo-Oeste**

A Operação Controle de Tráfego terminou ontem (8) e foi desenvolvida durante uma semana nas bases da Polícia Rodoviária Federal, nas BRs-282 e 163. A ação foi deflagrada pelo Ministério dos Transportes e DNIT, com auxílio de soldados do Exército. Mesmo não sendo o objetivo principal, foram flagrados motoristas embriagados e veículos com irregularidades. De acordo com o comandante do 14º Regimento de Cavalaria Mecanizada, tenente-co-



Soldados pararam motoristas e aplicaram questionário

ronel Marcelo Zucco, nos três postos coordenados pelo regimento, localizados em Guaraciaba, Maravilha e Campos Novos, passaram mais de

107 mil veículos. Zucco salienta que as entrevistas servirão de base para um estudo sobre investimento nas rodovias. "Existe uma universida-

de do Rio de Janeiro que bolou esse questionário, com o Ministério dos Transportes, com o objetivo de identificar gargalos logísticos, identificar onde tem que ser investido. É um estudo para que o Ministério dos Transportes possa planejar melhor o investimento e priorizar as rodovias", finaliza.

Em Maravilha, passaram 37.194 veículos pela rodovia. Em Guaraciaba, passaram mais de 35 mil veículos. Destes, foram entrevistados 3.523 motoristas.

**TRÂNSITO E VOCÊ**

por Laerte Bieger

Capitão PM comandante da 7ª Companhia de Polícia Militar Rodoviária

AINDA SOBRE A OBRIGATORIEDADE DO USO DE FAROL BAIXO DURANTE O DIA NAS RODOVIAS

Entrou em vigor no último dia 8 de julho a Lei Federal 13.290 de 2016, a qual alterou o Código de Trânsito Brasileiro, tornando obrigatório o uso da luz baixa durante o dia nas rodovias de todo o país. Algumas dúvidas surgiram em relação à nova norma, as quais estaremos dirimindo neste espaço.

Parte do povo brasileiro parece ter sérios problemas com o cumprimento de leis. Por que afirmo isso? Simplesmente porque vários motoristas passaram a procurar autoelétricas para a colocação de um dispositivo que acione somente a luz baixa do veículo, sem o acionamento das lanternas traseiras. Buscam uma lacuna que não existe.

A Resolução 227 do Conselho Nacional de Trânsito estabelece em seu item 3.11 que as conexões elétricas devem ser tais que as lanternas de posição dianteiras e traseiras, as lanternas delimitadoras (se existentes), as lanternas delimitadoras laterais (se existentes) e a lanterna da placa traseira somente devem ser ligadas e desligadas simultaneamente.

No item 3.12 desta mesma resolução resta o entendimento de que as conexões elétricas devem ser tais que os faróis altos, os faróis baixos e os faróis de neblina dianteiros não podem estar ligados, a menos que as lanternas referidas pelo item 3.11 estejam também ligadas.

Realizar arranjos elétricos que impliquem no acionamento isolado dos faróis baixos, de modo que não sejam simultaneamente acionadas as lanternas de posição traseiras, implica no cometimento de infração de trânsito de alterar o sistema de iluminação, estando o proprietário passível de multa no valor de R\$ 127,69, cinco pontos no prontuário da CNH, além da medida administrativa de retenção do veículo para regularização.

Outro ponto muito debatido refere-se à viabilidade legal do farol DRL, sigla que deriva da expressão em inglês para farol de circulação diurna (Daytime Running Light). Trata-se de um dispositivo de iluminação automotiva posicionado na frente de um veículo, voltado para a mesma direção. Aparece ser um conjunto de lâmpadas de led instalados aos pares e ligados automaticamente com o acionamento do veículo. Algumas versões mais modernas possuem estes itens como sendo de série.

A discussão foi gerada em virtude de que a lei determina de forma expressa a necessidade de utilização do farol baixo, não permitindo, numa interpretação literal, sua substituição por outro tipo de farol para os fins a que se propõe a Lei 13.290/2016.

Todavia, o Departamento Nacional de Trânsito (Denatran), órgão máximo executivo de trânsito da União, expediu ofício circular aos gestores dos órgãos componentes do Sistema Nacional de Trânsito, declarando que seu entendimento é de que o referido dispositivo pode ser usado para os fins exigidos pela nova lei.

DEGUSTAR
PIZZARIA

Atendimento de Segunda a Sábado.
(49) 3664-4439
Av. Araucária, 737, Centro, Maravilha

Sushi
Agora todas as noites

Rodízio de Pizzas com completo buffet de saladas

Fique tranquilo!
Seu maior tesouro está em boas mãos!

De Gasperi SEGUROS
3664-0443

Despachante Lunelli
3664-0001 | 3664-1266



PÓDIUM

por João Luís Theis Engenheiro Mecânico
jaotheis@yahoo.com.br

NOVA FAMÍLIA 500 DA HONDA: MAIS DESIGN, CONFORTO E ESPORTIVIDADE

Modelos chegam à rede de concessionárias com visual mais agressivo e moderno, mas sem perder a facilidade na condução



Opção perfeita para quem busca a primeira motocicleta de alta cilindrada, a família Honda 500 é sucesso consolidado de vendas no Brasil. Projetadas para quem precisa de um meio de locomoção eficaz e econômico, tanto para o dia a dia quanto para viajar aos fins de semana, as versões 2016 da *naked* CB 500F, da esportiva CBR 500R e da crossover CB 500X chegam com novo design, novas cores e grafismos, além de novidades e melhorias que dão um toque a mais na esportividade, mas sem deixar de lado o conforto e a facilidade de pilotagem.

Tanto visualmente quanto na sua estrutura, os três modelos incorporaram novidades:

- Carenagens com linhas mais fluidas e que conferem maior porte aos modelos.
- Farol e lanternas em LED, proporcionando mais segurança para o motociclista.
- Manete de freio ajustável, melhorando a dirigibilidade.
- Novo recorte do assento do piloto, proporcionando um melhor ajuste do corpo ao modelo e confortável para motociclistas de diferentes estaturas.
- Alças do garupa embutidas na carenagem.
- Na CB 500X, adotado um para-brisa mais alto com até duas possibilidades de regulagem, conferindo maior proteção.
- Os três modelos contam com painel de instrumentos digital, incluindo velocímetro, conta-giros por gráfico de barras, relógio, hodômetro (total e parcial), consumo de combustível (instantâneo e média), além de indicadores de diagnóstico do motor.
- Chave de ignição "tipo wave", com novo visual.
- Chassi do tipo Diamond Frame, leve e robusto, que oferece boa elasticidade, facilitando a pilotagem.
- Suspensão dianteira conta com garfo telescópico ajustável.
- Suspensão traseira Pro-Link.
- Rodas de liga leve com diâmetro de 17 polegadas equipadas com pneus Dunlop.
- Freios a disco na dianteira e traseira com assistência ABS. A CB 500F ainda tem como opção a versão sem o sistema antitravamento.
- Motor bicilíndrico, com duplo comando de válvulas no cabeçote, quatro válvulas por cilindro e arrefecimento a líquido, com potência 50,4 cv a 8.500 rpm e torque máximo de 4,55kgf.m a 7.000 rpm.
- Tanque de combustível maior, permitindo um aumento considerável na autonomia.
- Câmbio de seis velocidades e embreagem multidisco, com engates suaves e precisos.
- Tampa do tanque de combustível reestilizada nos três modelos, mais esportiva.

Os modelos da linha chegam às concessionárias este mês. A CB500F estará disponível nas cores preto (standard e ABS), branco e vermelho (somente ABS), já a CB 500X estará disponível em versão única ABS nas cores branco e vermelho. Já a CBR 500R, também em versão única, estará disponível nas cores preto e vermelho.

Todas as motocicletas da família 500 têm três anos de garantia, sem limite de quilometragem. Os proprietários contam ainda com o serviço de assistência Honda Assistance 24h durante o período de vigência da garantia (três anos) em todo o território nacional e em países do Mercosul, uma exclusividade Honda. Passe na Revenda Gambatto Motos e confira!

CONQUISTA Profissional se preparou durante dois anos e foi selecionado para ação voluntária

Fisioterapeuta de Maravilha vai trabalhar na Paralimpíada do Rio de Janeiro

EDERSON ABI

Aos 26 anos Diego Felipe Pandolfo está vivendo um momento único na carreira de fisioterapeuta. Natural de Romelândia e com atuação em Maravilha, ele foi escolhido para ser um dos fisioterapeutas da Paralimpíada 2016 no Rio de Janeiro. Ele diz que o processo foi demorado e precisou passar fases, com cursos e capacitações específicas. "Não é uma coisa que você é sorteado, ou algo do gênero. Você é selecionado após concluir várias etapas", afirma.

Ele se candidatou há mais de dois anos após divulgação pelo Comitê Olímpico Internacional e o Conselho Regional. "Como a Olimpíada e a Paralimpíada são



Profissional vai ficar na Arena Futuro, na região da Barra

os maiores eventos na humanidade, acredito que hoje não tem nenhum semelhante a esse, eles precisam preparar muito bem as pessoas que vão", comenta. Pandolfo lembra que fez cursos on-line e presenciais, foi duas vezes até Florianópolis. "Começamos os cursos, vem curso de línguas, então tem que estudar inglês, estudar espanhol, tem cursos específicos de fisioterapia, porque são

vários profissionais que vão estar atuando, fisioterapeuta, médico, psicólogo, enfermeiro. Nesses cursos fomos agregando conhecimento sobre a Olimpíada e a Paralimpíada. São voluntários do mundo todo. Então, não é só uma seletiva nacional, mas internacional. Vou trabalhar como fisioterapeuta voluntário e na minha equipe eu não sei, talvez eu possa ser o único brasileiro", diz.

O fisioterapeuta conta que vai trabalhar especificamente na Paralimpíada, que começa no dia 7 de setembro e vai até o dia 18. Ele deve viajar no dia 3 e retorna dia 17 de setembro. "Vou estar participando do goalball, que é uma modalidade específica para deficientes visuais, que eu andei me informando que

aqui na região não tem equipe, quem tem é Chapecó e Xanxerê. A minha atividade começa no dia 8, vou ficar dentro da quadra, caso algum atleta se machuque durante o jogo", afirma.

"Eu não tenho a menor dúvida de que isso é um marco profissional e pessoal. Eu vou chegar lá uma pessoa, mas voltarei com mais conhecimento e experiência. Sei que vou aprender muita coisa. Vou estar para atender, mas serei um aluno lá dentro. A gente vai estar em um evento grandioso, podendo prestigiar pessoas que estão no mais alto nível de desempenho. Acredito que a gente não vai mais ver um evento desses no Brasil e eu não quero perder essa oportunidade". **Diego Felipe Pandolfo, fisioterapeuta**

ESTADUAL DE FUTSAL

Asme joga em Pinhalzinho pela classificação

A Associação São Miguel de Esportes (Asme) tem uma partida decisiva amanhã (10) pelo Campeonato Estadual da Liga Catarinense de Futsal às 18h30. Volta a enfrentar a equipe da Adesp de Pinhalzinho, fora de casa, em confronto que vale vaga nas semifinais do 1º turno da competição. Na partida de ida, realizada na noite de quarta-feira (5), no ginásio municipal de esportes de São Miguel do Oeste, a Asme levou a melhor. Com uma grande atuação, a equipe do técnico Feio venceu por 6 a 5 e

garantiu a vantagem do empate para a segunda partida.

A Adesp, para se classificar, precisa vencer no tempo normal e empatar na prorrogação. Na partida da quarta-feira, os gols da equipe miguel-oestina foram marcados por Gabi (2), Bedin (2), Morretto e Macedo. Para os pinhalenses descontaram Andy (3), Rossetto e Pi. Na última rodada da fase classificatória do 1º turno, sábado (2), a Asme já havia mostrado sua força ao derrotar a forte equipe de Videira, em São Miguel do Oeste, por 3 a 1.

3ª ETAPA

Hoje terá mais jogos da Liga Oeste de Tênis de Mesa

A Cidade das Crianças estará representada por 20 atletas da AATMM na 3ª Etapa do Circuito Oeste de Tênis de Mesa, hoje (9), em São Miguel do Oeste. Entre os federados estão inscritos Daniel Zanin (sub-13), Mateus Gomes, Vinicius Pinheiro, Rodrigo Nascimento e Guilherme Buzatto (sub-16). Já nos escolares participa-

rão, no naipe feminino, Ingrid Pereira, Jenifer Welter, Vanessa Keller e Bruna Julkoski, divididas em três categorias. No masculino jogam Riquelme Zielke, Nicolas Tomazoni, Igor Amaral, Thierry da Luz, Eric Buriago, Eduardo Ortiz, Rafael Borba, Gabriel Ristow, Abraão Oro, Felipe Rempp e Gilberto Bar-ron, que se dividirão em quatro

categorias por idade. Os atletas serão acompanhados pelo professor Tiego Drumm e por

Denise Cardoso, representante da Associação Amigos do Tênis de Mesa de Maravilha.



Divulgação

ESTADUAL DE AMADORES HARMONIA X CRM**Jogo deste domingo em Guaraciaba vale vaga nas semifinais**

O estádio municipal Olímpio Dal Magro de Guaraciaba será palco amanhã (10) de uma partida decisiva. Harmonia e CRM se enfrentam às 15h, pela rodada da volta das quartas-de-final do Campeonato Estadual de Futebol Amador, Copa Oeste. Depois da vitória por 1 a 0 na partida de ida, no estádio Dr. Leal Filho, o time da casa jogará por um empate para garantir a vaga nas semifinais. O representante de Maravilha precisa da vitória por dois gols de diferença para seguir na competição. Vitória dos visitan-

tes por um gol de diferença leva a disputa para os pênaltis.

A expectativa é de um grande jogo, a exemplo do domingo (3), quando as duas equipes se enfrentaram em Maravilha. Na ocasião, a partida foi decidida nos detalhes. Maurício Ziglióli, aos 30 minutos do primeiro tempo, garantiu a vantagem para o Harmonia. As duas equipes treinaram forte durante esta semana, visando a preparação para o jogo mais importante até aqui no campeonato. Do lado do Harmonia, o técnico Waldy Hehn

(Waldirzinho) não terá o zagueiro Zangáli, suspenso pelo terceiro cartão amarelo. Já no CRM o técnico Douglas Bertoldi poderá contar com todos os titulares. O time que conseguir a classificação irá enfrentar nas semifinais o vencedor de Xanxerê e Ajap de Pinhalzinho, que disputam o primeiro jogo das quartas-de-final, amanhã, em Xanxerê.

O primeiro confronto das semifinais do Estadual de Amadores será definido amanhã (10), a partir das 15h. Em Lindóia do Sul o Juventude recebe o Gua-

rany de Xaxim. Os dois times precisam da vitória, uma vez que na rodada de ida das quartas-de-final, em Xaxim, empataram em 0 a 0. Quem avançar terá pela frente na próxima fase o vencedor de Ginástica e Abelardense de Abelardo Luz, que se enfrentam na cidade de Riqueza. O Ginástica venceu o jogo de ida por 2 a 1, fora de casa, por isso joga com a vantagem do empate. A fase de quartas-de-final será encerrada no dia 17 de julho, com a partida entre Ajap e Xanxerê, na cidade de Pinhalzinho.

SÃO MIGUEL DO OESTE**Linha Pérola sedia a rodada final do Veterano**

A rodada de encerramento do Campeonato Municipal de Futebol Veterano de São Miguel do Oeste será amanhã (10), no Estádio Valdir João Fedrizzi de Linha Pérola. O time da casa, o Pérola, recebe o Cultural Caxiense, às 14h30, para o segundo jogo das finais. No primeiro, disputado no domingo (3), em Linha Caxias, o Cultural levou a melhor vencendo por 2 a 1, gols do atacante Vilsão. Enéas marcou o gol solitário do Pérola, que até então estava invicto na competição. Na decisão de amanhã, o Cultural joga pelo empate para ser o campeão. O Pérola terá que vencer por dois gols de diferença. Se vencer por um gol de diferença, a disputa irá para os pênaltis. No período da manhã, às 10h, haverá a partida válida pela terceira colocação entre Jardim

Peperi e Serrano/Montese.

Logo após a final deste domingo, a Fumdesmo fará a entrega da premiação à seleção do Veterano, que ficou assim constituída: Carlão, Lali, Glauber, Valdemir e Vanderlei Gava; João Giusti, Aty, Flademir e Neguinho; Enéas e Paulinho Gregio. No último fim de semana também foi realizado o primeiro jogo das finais da categoria Máster. Na comunidade de São Pedro, o Serrano/Montese perdeu em casa para o Grêmio Gaúcho de Canela Gaúcha por 2 a 0. Na partida da volta, dia 17 de julho, às 10h, o Grêmio Gaúcho, além de jogar em casa, com o apoio de seu torcedor, poderá até perder por um gol de diferença. No mesmo dia e local, às 8h30, pela disputa do terceiro lugar, se enfrentam Cometa/Santa Rita "A" e América de Linha Sete de Setembro.

GUARACIABA**Campeonato Municipal de Futebol terá 42 equipes**

O Departamento Municipal de Esportes de Guaraciaba realizou, na segunda-feira (4), o Congresso Técnico do Campeonato Municipal de Futebol, um dos maiores de toda a região. Confirmaram participação 21 clubes, com Aspirante e Principal, totalizando 42 equipes. A 1ª Divisão contará com 10 e a 2ª Divisão com 11 participantes. A fórmula de disputa é a mesma para as duas divisões: jogarão todos contra todos, em turno único, e os dois melhores colocados se classificam para as semifinais. As outras duas vagas serão definidas após jogos somente de ida do mata-mata (3º x 6º e 4º x 5º)

A primeira rodada da 2ª Divisão será realizada no dia 17 de julho, quando os Aspirantes jogarão às 13h45 e Principais às 15h30.

Linha São Luiz - Oriental x Ouro Verde de Caravaggio

Linha Sede Flores - Juventude x Cruzeiro do Sul de Liso Baixo

Linha Guataparã Baixo - Beira Rio x Ipiranga de São Roque

Linha Liso Alto - Fluminense x Solano de Linha Aparecida

Linha Indiozinho -

Universal x Flor da Serra de Linha Cordilheira

Folga: Treze de Maio

de Linha Ferreira

A 1ª Divisão iniciará somente depois da participação do Harmonia no Estadual de Amadores. Os confrontos da primeira rodada, no entanto, já estão definidos.

Linha Tigre - São José x

Operário de São Vicente

Linha Traíra - Tupy x Flamengo de Sanga Bonita

Linha Olímpio - Palmeiras x Tricolor de Linha Welter

Linha Índio - Itapajé x

Cruzeiro de Guataparema

Linha Olímpio - Floresta x São Tiago

**ONEIDE BEHLING****TRATOR**

Então tá, tchê! Era para ser o clássico do churrasco, acabou virando o Gre-Nal do Trator. A declaração de Argel durante a semana num grupo de WhatsApp vazou. E o uso da frase: "Vamos passar o trator", foi até minimizada pelo Roger, porém valorizada pelos atletas gremistas.

INTER O X 1 GRÊMIO

A vitória foi simples e mostrou que o Grêmio tem um time organizado e o Internacional uma equipe apenas disposta. Colorado precisa rever atitudes e corrigir o planejamento de percurso. Já o Grêmio necessita ser aplicado em todos os jogos. Principalmente agora, quando terá jogos teoricamente mais fáceis na tabela.

NÃO ENTENDO

Em 15 pontos disputados Argel ganhou um! E não acontece nada no Internacional. Em outros tempos o técnico seria mandado embora. Eu não consigo entender a direção colorada. Hoje em dia tanto fez, tanto faz... Quero acreditar que seja a teoria de que treinador precisa de continuidade. Até o jogo contra o Santa Cruz?

CRM O X 1 HARMONIA

Harmonia de Guaraciaba jogou por uma bola! Esperando o erro do time da casa. Em jogada de Renatinho, na primeira etapa, zagueiro Michel Franke afastou mal e Maurício, de fora da grande área, acertou um chute potente no cantinho do goleiro Cleiton, marcando o único gol da partida. Primeiro tempo do CRM foi sem criação, faltou ser mais agressivo, pouca criatividade ofensiva.

Na segunda etapa o time de Maravilha finalizou mais, mas acabou parando no goleiro Rica, em tarde inspirada, realizando grandes defesas. Clube Recreativo Maravilha perdeu para uma equipe qualificada. Neste domingo (10), às 15h, o jogo da volta em Guaraciaba. Nada está decidido, vaga para as semifinais continua em aberto.

**ABSURDO**

A goleira Maravilha, Marlisa Wahlbrink, confidenciou à coluna que o símbolo da Tocha Olímpica custou R\$ 1.985,90. A oportunidade de guardar a réplica do símbolo olímpico usado no revezamento em Chapecó custou caro. Muitos queriam guardar esse momento para sempre, mas não há como. Um absurdo o Comitê Olímpico cobrar de atletas que defenderam a seleção em olimpíadas passadas.

Alguns dos principais patrocinadores arcaram com os custos da tocha e presentearam os condutores que foram indicados por eles. Marlisa lembra que a tocha está à disposição para tirar fotos e será cobrado um valor simbólico para ajudar a custear as despesas que ficaram por conta da goleira.

ESPORTE**Após futsal, Jama movimentada atletismo hoje**

Os Jogos Abertos de Maravilha estão mobilizando centenas de atletas no município. Após várias disputas durante a semana no futsal e outras modalidades, os Jama movimentam o atletismo na pista do Estádio Doutor Leal Filho. As provas começam às 14h30 com 100 metros masculino e feminino, arremesso de peso, lançamento de dardo, salto em distância, 400 metros e revezamento.

No futsal, quatro jogos foram disputados ontem (8) e a competição continua no dia 11, com mais oito equipes em quadra.

JESC E PARAJESC**Atletas maravilhenses conquistam bons resultados**

Na última semana atletas da Asespp Maravilha estiveram em São Miguel do Oeste, onde participaram da etapa estadual dos Jogos Escolares de Santa Catarina e Jogos Escolares Paradesportivos de Santa Catarina, acompanhados do professor Douglas Lago. Nos Jesc, Eduardo de Campos foi bronze nos 1000 metros rasos, Henrique Marczinski o 12º no arremesso de peso e Jacson da Silva o 9º colocado nos 250 metros rasos. Nos Parajesc, Daniela Ferraz foi ouro nas provas dos 100, 400 e salto em distância. Juliano Bortolanza obteve duas pratas nas provas de lançamento de dardo e arremesso de peso e Willian Seiffert foi ouro nos 200 metros rasos, salto em distância e lançamento de pelota.

HENRIQUE HÜBNER

ADRIANO ANTUNES

SUSANE ZANIN

LAERTE BIEGER

JOÃO LUÍS THEIS

GAMES

Assassin's Creed: Syndicate

PÁGINA 31



CANTO NATIVO

Danças gaúchas

PÁGINA 32



MODA E ESTILO

Gargantilha de couro

PÁGINA 30



TRÂNSITO E VOCÊ

Ainda sobre a obrigatoriedade do uso de farol baixo durante o dia nas rodovias
PÁGINA 37



PÓDIUM

Nova família 500 da Honda: mais design, conforto e esportividade

PÁGINA 38



BAIRRO KASPER

Moradores protestam contra falta de água

PÁGINA 13

19 CASOS DE H1N1

Cunha Porã registra primeira morte e antecipa recesso de julho

PÁGINA 7

Colecionar obras de arte é para poucos.

Quem tem saúde tem tudo.

Unimed

0800 646 1060
eupassoterunimed.com.br

As Unimed participantes estão registradas na ANS.

OUTLET CHEVROLET
APROVEITE A MAIOR AÇÃO DE VENDAS DO ANO.

CARROS COM PREÇO REDUZIDO e TAXA ZERO TODA A LINHA

ONIX LS 1.0 TAXA ZERO
36.990

PRISMA 1.0 TAXA ZERO
41.990

LINHA CHEVROLET 2016. ATÉ QUEM NÃO ESPERAVA VAI SE APAIXONAR.

BREGOMAR

Promoção toda a linha Chevrolet, ano/modelo 2016 (não válida para veículos 2017), com Taxa Zero no plano de financiamento com 80% de entrada e saldo em 12X. Onix LS 1.0 (conf. 5R48GG), 4 portas, pacote R7Q, ano/modelo 2016/2016, pintura Preto Global, com preço promocional à vista a partir de R\$ 36.990,00, ou através de plano de financiamento FDU com 80% de entrada (R\$ 30.096,00) e 12 prestações mensais de R\$ 639,84, com taxa de juros de 0% a.m. e CET de 22,44% a.a., com total a prazo de R\$ 37.774,08 para veículos 0km. Melhor valor de revenda pelo segundo ano consecutivo. Fonte Autointorme. Camo Mais vendido no Brasil: Fonte ANFAVEA (número de emplacamento de veículos de passageiros em 2015). Prisma LT 1.0 (conf. 5S69GG), 4 portas, pacote R8H, ano/modelo 2016/2016, pintura Preto Global, com preço promocional à vista a partir de R\$ 41.990,00, ou através de plano de financiamento FDU com 80% de entrada (R\$ 34.096,00) e 12 prestações mensais de R\$ 724,83, com taxa de juros de 0% a.m. e CET de 19,98% a.a., com total a prazo de R\$ 42.794,56, para veículos 0km. O seden mais vendido no Brasil: Fonte ANFAVEA (número de emplacamento de veículos na categoria sedan em 2015). Plano de financiamento direto ao usuário (FDU) sujeito à prévia aprovação de crédito. Taxa de abertura de crédito no valor de R\$ 630,00 inclusa no cálculo financeiro. O valor não contempla custos e taxas de registro de contrato, que variam de estado a estado. Ofertas válidas para o período de 6/07/16 a 10/07/16, para veículos Chevrolet 0km. Condições não válidas ou cumulativas com modalidade de venda direta da fábrica, taxistas e produtores rurais. Consulte condições em sua concessionária Chevrolet. Os serviços OnStar dependem da disponibilidade da rede celular compatível com a rede OnStar e da disponibilidade do sinal de GPS. Visite www.chevrolet.com.br/onstar para verificar a área de cobertura dos serviços OnStar, bem como demais limitações dos Serviços OnStar. Os veículos Chevrolet estão em conformidade com o PROCONVE - Programa de Controle da Poluição do Ar por Veículos Automotores. Faça revisões em seu veículo regularmente. www.chevrolet.com.br - SAC: 0800 702 4200.