

Folia de Reis

Terno de Reis finaliza visitas nas residências maravilhenses, uma tradição que é cultuada há mais de 20 anos...A/08



Jornal

O LÍDER

R\$ 2,00

MARAVILHA - SC | QUARTA-FEIRA, 09 DE JANEIRO DE 2013 | ANO 02 | EDIÇÃO 164



ALUGUEL

Valores serão reajustados em 2013

Em Maravilha, cerca de 2 mil famílias moram de aluguel

A/12-13

Após a posse dos eleitos no dia 1º de janeiro, Administrações Municipais iniciam os trabalhos com novas equipes de governo. Conheça o perfil de cada secretário dos municípios de Iraceminha e Modelo...M/01 a 04

Secretaria de Agricultura de Maravilha divulga pendências de pagamentos relativos a serviços realizados e ressalta preocupação com a questão do Bônus Fiscal que não foi pago em 2012...M/06

Opinião

TWITTADAS

Leitores elegem combate à corrupção como desafio do Brasil para 2013.



CGU - Oficial@cgonline em 07/01/2013

Foco: um fator determinante do sucesso ou do fracasso.



Adm nistradores@admnews em 07/01/2013

Sisu registra 137 mil inscrições nas oito primeiras horas.



Portal R7.com@portalR7 em 07/01/2013

Tribunal Superior do Trabalho garante estabilidade a doméstica gestante demitida antes de 2006.



TST Oficial@TST_Oficial em 07/01/2013

Aos 23 anos, Alexandre Pato irá 'descobrir o Brasil' pelo Corinthians.



globoesporte.com@globoesportecom em 07/01/2013

Programa vai investir R\$ 7,3 bi para fazer estrutura aeroportuária do país muito melhor.



Blog do Planalto@blogplanalto em 07/01/2013

EDITORIAL

Educação com qualidade também depende de fiscalização

O Ministério da Educação publicou uma nova relação de cursos de graduação que obtiveram resultados insatisfatórios no Conceito Preliminar de Curso (CPC) referente ao ano de 2011. A lista tem 38 cursos de 20 instituições de ensino superior, sendo quatro universidades federais, cinco universidades particulares, quatro institutos federais e sete centros universitários.

Os novos dados são preocupantes, principalmente por algumas instituições de elevado conceito, fazerem parte do relatório. Com a crescente oferta de instituições e cursos no país, é preciso ter cuidado ao escolher um curso de graduação, visto que para um bom profissional, não basta ter o diploma em mãos, mas um curso que realmente prepare o aluno para o mercado de trabalho.

Os vestibulares para estes cursos que foram considerados ruins não serão suspensos. No entanto, as instituições que organizam os cursos terão que cumprir medidas cautelares preventivas de ajustes para melhoria da avaliação destes cursos. Todas as instituições que tiraram igual ou menor que 2 no CPC serão convocadas a estabelecer um protocolo de compromisso junto ao Ministério da Educação e terão de gerar relatórios a cada dois meses sobre o andamento das mudanças. Elas terão 60 dias para cumprir as exigências relacionadas ao corpo docente, como contratar novos mestres ou doutores, por exemplo; e 180 dias para se adequar na questão da infraestrutura, como criação ou reforma de laboratórios ou bibliotecas.

O Conceito Preliminar de Curso avalia o rendimento dos alunos, a infraestrutura e o corpo docente. Na nota, o desempenho dos estudantes conta 55% do total, enquanto a infraestrutura representa 15% e o corpo docente, 30%. Na nota dos docentes, a quantidade de mestres pesa em 15% do total; a dedicação integral, 7,5% e o número de doutores, também 7,5%.

Tal conceito que faz parte da fiscalização por parte do Ministério da Educação é de suma importância para que cursos ruins não sejam oferecidos. É preciso ações ainda maiores para coibir instituições que se aproveitam de alunos somente para obterem lucros financeiros, deixando em segundo plano a qualidade do ensino.

CHARGE



EXPEDIENTE:

O LÍDER

..... O Líder do Extremo Oeste catarinense

@jornalolider

www.sistema103.com.br

(49) 3664-1709

Rua Pastor Armando Class, nº22, Centro - Maravilha/SC - 89874-000

(49) 3664-0803

redacao@jornalolider.com.br

EDITOR EXECUTIVO

Wolmir Hübner
radar@jornalolider.com.br

EDITORA CHEFE

Caroline Maldaner
Jornalista Profissional 8624 SRTE/DF
editora@jornalolider.com.br

COMERCIAL

(49) 3664-0803
Simone Hübner
comercial@jornalolider.com.br

REDAÇÃO

Ilaire Rohden
Isabel Müller
Keli Fernandes
Débora Cecon
Jucinei da Chaga
Inácio Rodhen
Camila Hundertmarck
Anderson Rodrigo dos Santos
Ricardo Torres

DIAGRAMAÇÃO

Josiele Erlo Zambiasi
diagramacao@jornalolider.com.br

ARTE FINAL

Sandra Baréa Bagatini
arte@jornalolider.com.br

REVISÃO

Renata Teresa Mattia
vip@jornalolider.com.br

IMPRESSÃO CORREIO DO POVO ABRANGÊNCIA



LOTERIA

LOTOFÁCIL Concurso 852 07/01

segundas, quartas e sextas



QUINA Concurso 3088 07/01

segundas, terças, quartas, quintas, sextas e sábados



PREMIAÇÃO	GANHADORES	\$
QUINA	0	00,00
QUADRA	0	00,00
TERNO	0	12,50

MEGA-SENA Concurso 1457 05/01

quartas e sábados



LOTOMANIA Concurso 1312 05/01

quartas e sábados

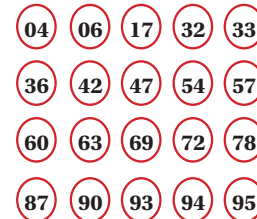

FEDERAL Concurso 4725 05/01

quartas e sábados

PREMIAÇÃO	BILHETE	\$
1ª	78.607	500.000
2ª	12.393	32.600
3ª	50.655	32.000
4ª	81.965	31.600
5ª	19.610	30.446

DUPLA SENA Concurso 1139 04/01

terças e sextas

PRIMEIRO SORTEIO



PREMIAÇÃO	GANHADORES	\$
SENA	0	00,00
QUINA	0	00,00
QUADRA	0	12,50

SEGUNDO SORTEIO



TIMEMANIA Concurso 382 05/01

quartas e sábados



TIME DO CORAÇÃO
MIXTO/MT

Wolmir Hübner

✉ E-mail: radar@jornalolider.com.br



Radar

Famílias ficam desabrigadas após a passagem de forte temporal em São Miguel do Oeste e Barra Bonita

A noite da última segunda-feira (07) não vai ser esquecida por algumas famílias da Linha Tupancy, no município de São Miguel do Oeste. A forte chuva e os fortes ventos deixaram residências e galpões destruídos na localidade. A suspeita é de que um pequeno tornado passou pela região ocasionando os estragos. A Polícia Militar, Polícia Ambiental, Corpo de

Bombeiros e a Defesa Civil trabalharam em auxílio às vítimas que tiveram as residências destruídas. Os moradores vizinhos que não tiveram prejuízos foram até o local para prestar socorro aos amigos.

Em Maravilha, não foram registrados casos desta natureza, mas a forte chuva alagou algumas ruas, próximas das margens do Rio Iracema.

Camila Pompeu/O Líder



Registro da Linha Tupancy em São Miguel do Oeste



Em Maravilha, a água transborda pelas ruas

Brasil é o 2º maior exportador de milho

O Brasil tornou-se, em 2012, o segundo exportador global de milho, passando a Argentina e ficando apenas atrás dos Estados Unidos. Segundo o presidente da Organização das Cooperativas do Estado de Santa Catarina (Ocesc), Marcos Antônio Zordan, esta é uma conquista que não deve se comemorar. Ele mostra que as exportações maciças encareceram o preço interno do milho e, por extensão, aumentaram os custos da nutrição animal e da produção de carnes – especialmente de aves e suínos. Observa que na Argentina, além da queda de produção, houve preocupação governamental em reter parte do grão no país para não prejudicar a geração de proteína animal, cuidado que o Brasil não teve.

O dirigente ressalta que a elevação acentuada dos custos

encareceu em até 30% os preços finais ao consumidor. Uma das consequências inevitáveis foi o aumento da inflação.

A procura mundial pelo grão tornou o Brasil o segundo maior exportador de milho do mundo, arrecadando bilhões em divisas externas. O Brasil colheu uma produção recorde em 2012 e exportou a marca histórica de quase 20 milhões de toneladas de milho, o dobro das exportações de 2011. A produção pecuária interna, porém, sofre pelo elevado custo desse insumo. O milho existe no mercado, mas seu preço continua elevado para as atividades pecuárias.

Santa Catarina tem mais de 17 mil suinocultores e avicultores integrados às agroindústrias produzindo num setor que emprega diretamente 105 mil pessoas e, indiretamente, mais de

220 mil trabalhadores. O setor no país se desenvolveu copiando o modelo de parceria produtor/indústria implantado em Santa Catarina a partir do início dos anos 70.

Divulgação



Ministério da Educação divulga nova lista de cursos superiores com avaliação ruim

A Secretaria de Regulação e Supervisão da Educação Superior do Ministério da Educação (MEC) publicou na edição de ontem (08) do Diário Oficial da União uma nova relação de cursos de graduação obtiveram resultados insatisfatórios no Conceito Preliminar de Curso (CPC) referente ao ano de 2011. A lista tem 38 cursos de 20 instituições de ensino superior, sendo quatro universidades federais, cinco universidades particulares, quatro institutos federais e sete centros universitários.

Os vestibulares para estes cursos não serão suspensos. No entanto, as instituições que organizam os

cursos terão que cumprir medidas cautelares preventivas de ajustes para melhoria da avaliação destes cursos. Todas as instituições que tiraram igual ou menor que 2 no CPC serão convocadas a estabelecer um protocolo de compromisso junto ao MEC e terão de gerar relatórios a cada dois meses sobre o andamento das mudanças. Elas terão 60 dias para cumprir as exigências relacionadas ao corpo docente, como contratar novos mestres ou doutores, por exemplo; e 180 dias para se adequar na questão da infraestrutura, como criação ou reforma de laboratórios ou bibliotecas.

Sony lança smartphone para brigar com iPhone 5 e Galaxy S III no Brasil

Disposta a ocupar seu espaço entre smartphones “topo de linha” no Brasil, a SonyMobile Communications lança o Xperia ZQ, fabricado no país, no segundo trimestre deste ano. O aparelho será fabricado pela Foxconn, no interior de São Paulo, conforme informou a empresa na última segunda-feira (07) durante a feira Consumer Electronics Show (CES) 2013, em Las Vegas (EUA).

O aparelho que roda o sistema operacional Android 4.1 (Jelly Bean) tem tela de 5 polegadas de alta resolução (Full HD), câmera de 13 megapixels, processador Snapdragon S4 de quatro núcleos e é compatível com a frequência brasileira de banda larga móvel de quarta geração (4G). O preço sugerido ainda não foi informado pela Sony Mobile.

2ª Promotoria de Maravilha recebe novo promotor

Desde a última segunda-feira (07), novos Promotores de Justiça assumiram a titularidade em 15 Promotorias de Justiça de entrância inicial em que se encontravam va-

gas no interior do Estado. Na nossa região, as comarcas de Anchieta, Descanso, Modelo e a 2ª Promotoria de Justiça de Maravilha receberam novos promotores. Em Maravilha, o

Dr. Guilherme André Pacheco Zattar está respondendo pela 2ª Promotoria. Desejamos as boas vindas e êxito nos trabalhos que serão realizados em nossa Comarca.

LIÇÕES DE VIDA

“Esquecer é uma necessidade. A vida é uma lousa, em que o destino, para escrever um novo caso, precisa de apagar o caso escrito.”

Machado de Assis



O importante é você se sentir protegido!

Com o **Seguro Sicoob** você, seu carro, sua família, seu imóvel estão em boas mãos, isso é o **nosso valor!**

Conheça nossa consultoria, assim você **fica tranquilo e seguro**

Opinião

Otimismo em alta: uma ótima maneira para iniciar o ano

Odilon Medeiros*

Final de ano é uma época de realizar balanços. Já no início, normalmente começamos a fazer projetos e pensar nas mudanças que pretendemos fazer na nossa vida. E para contribuir com essas mudanças, proponho que coloquemos mais otimismo no nosso cotidiano.

Será que temos razão para isso?

De acordo com o barômetro global de esperança e felicidade, pesquisa realizada mundialmente pela WIN-Gallup International Association, que é a maior rede independente do mundo de pesquisas de opinião, com resultados bem fresquinhos já que foi apresentada no dia 30 de dezembro de 2012, 35% da população do mundo, ou seja, a maioria das pessoas está esperançosa sobre as perspectivas econômicas para 2013. É importante destacar que pesquisa envolveu 55.817 homens e mulheres de 54 países. Estariam todas elas erradas?

Alguns incrédulos podem até dizer que estamos falando de expectativa e que entre a expectativa e a possibilidade de concretização há uma distância

muito grande. É verdade, mas é verdade também que essa visão contrária é uma estratégia do cérebro humano para a motivação, que, cientificamente falando, chama-se de "viés otimista". Em outras palavras, é a tendência dos nossos neurônios de pender para o otimismo ao projetar o futuro.

O escritor científico Matt Ridley afirma que "o mundo nunca foi um lugar tão bom para se viver" e consegue listar 23 razões para fortalecer a teoria. Algumas das quais quebram paradigmas. Por exemplo, ele afirma que os ricos estão mais ricos, mas que os pobres hoje têm muito mais qualidade de vida. Em sua opinião, mundialmente falando, em 20 anos essa classe social dobrou o consumo, hoje os chineses vivem 28 anos a mais que há 50 anos e os nigerianos são duas vezes mais ricos e também vivem mais.

Ridley fala ainda que há muito interesse no pessimismo. Segundo ele, nenhuma instituição beneficente conseguiria auxílio se informasse que estava tudo bem e que boas notícias não dão manchetes. Será?

Até agora só discutimos sobre o lado racional do otimismo. Mas será que a ciência fala algo sobre o lado emocional? Fala sim. Em um deles, realizado no

Instituto de Saúde Mental, na Holanda, com 545 participantes, constatou-se que em homens que acreditavam na realização dos seus projetos, houve redução de até 50% nas mortes por males cardiovasculares. Para o líder do trabalho, "essa postura provavelmente estimula o organismo a liberar substâncias como a serotonina e a dopamina, que afastam o nervosismo e protegem os vasos".

No caso das mulheres, estudos realizados durante oito anos por pesquisadores da Universidade de Pittsburgh, nos Estados Unidos, que acompanharam quase 100 mil mulheres durante oito anos, comprovaram que as otimistas apresentam um risco 9% menor de desenvolver problemas cardíacos e 14% menos probabilidade de morrer devido a qualquer outra doença sem ser do coração. A razão disso? "Quem pensa positivo costuma fumar menos, se alimentar melhor e se exercitar mais, sem contar que tem menor tendência a desenvolver depressão, estresse e pressão alta" comenta a autora da pesquisa, Hilary Tindle.

As pessoas que são espiritualistas afirmam que iniciar qualquer projeto acreditando que dará certo, já possuem grandes possibilidades de desta ideia se concretizar. Mas terá alguém que comece pensando

o contrário? Em caso positivo, por que começou?

Além do mais, o otimismo aumenta a autoestima e facilita os relacionamentos. Afinal, quem gosta de conviver com pessimistas?

Só tenha cuidado para não se tornar uma Pollyanna. Lembre-se que é possível ser otimista e obter todos os benefícios oriundos desta postura sem fugir da realidade.

Diante do que foi dito, que balanço você faz da sua vida? Ano a ano a sua condição de vida está melhorando também? Sim? Ótimo. Não? Seja sincero, você está contribuindo para mudar esse cenário?

Aproveite que o ano está começando, faça um balanço, elabore um plano de ação com metas possíveis de serem alcançadas.

Lembre-se que o mundo vai ter a cor que você escolher. Procure ser feliz. Que assim seja!

(**Odilon Medeiros - Consultor em gestão de pessoas, palestrante, professor universitário, mestre em Administração, especialista em Psicologia Organizacional, pós-graduado em Gestão de Equipes, MBA em vendas Contato: om@odilonmedeiros.com.br / www.odilonmedeiros.com.br*

As opiniões emitidas nos artigos são de responsabilidade do seu autor e não expressam a opinião do veículo. Envie seu artigo com até 4.200 caracteres para o e-mail editora@jornalolider.com.br

ÚLTIMA HORA

Concursos públicos

Início do ano é marcado pela realização de concursos e testes seletivos nas prefeituras municipais

Os novos administradores municipais estão readequando as suas equipes de trabalho. Para isso as prefeituras municipais estão promovendo concursos públicos e testes seletivos para preencher as vagas existentes e melhor atender aos munícipes. O executivo municipal já lançou o edital em algumas localidades. Confira abaixo os municípios da região com concursos públicos e testes seletivos com inscrições abertas:

- Prefeitura de Águas de Chapecó
- Prefeitura de Barra Bonita
- Prefeitura de Caibi
- Prefeitura de Chapecó
- Prefeitura de Cunha Porã
- Prefeitura de São João do Oeste
- Prefeitura de São Lourenço do Oeste
- Prefeitura de Saudades

Confira a lista completa de concursos públicos e testes seletivos em aberto pelo site: www.pciconcursos.com.br

Lembranças



Família Horbach e amigos do município de Bom Jesus do Oeste. Foto do site da prefeitura.

Fique por Dentro

Luciane Mozer



Formar uma nova família não justifica querer deixar de pagar pensão alimentícia

Enquanto a ex-mulher só pode exigir pensão alimentícia caso comprove estado de penúria, o ex-marido só pode parar de pagar se não puder cumprir o dever sem desfalcocar o próprio sustento. A regra que impõe o binômio necessidade/possibilidade está prevista nos artigos 1.694, 1.695 e 1.702 do Código Civil, e levou a 4ª Câmara de Direito Civil do Tribunal de Justiça de Santa Catarina a negar a um comerciante divorciado a interrupção do pagamento a sua ex-mulher. Ele alegou ter nova família para sustentar.

Segundo o comerciante, o valor da pensão é equivalente ao montante que ele recebe de aposentadoria do Instituto Nacional do Seguro Social, equivalente a dois salários mínimos. Segundo os autos, ele alegou em juízo que "a ré já teve tempo suficiente para dar um rumo em sua vida profissional, não sendo justo que em função da pensão que auferiu do ex-marido, passe a ter uma vida ociosa ao trabalho remunerado".

Do outro lado, a ex-mulher afirmou que a verba alimentar foi fixada de modo consensual e que não há justificativa para que, depois de transcorridos apenas três meses da instituição do encargo, o ex-marido peça a exoneração do dever de prestar o socorro. Ela alegou que o ex-marido não demonstrou ter havido qualquer alteração na situação econômica de ambos.

Quanto a sua qualificação profissional, a ex-mulher afirmou que dedicou exclusivamente cerca de 28 anos à manutenção do lar e cuidado dos filhos em comum, não tendo condições e preparo para ingressar no mercado de trabalho.

Para o relator do processo, desembargador Luiz Fernando Boller, não há dúvida sobre a necessidade de a ex-esposa receber a verba alimentar. Segundo ele, a constituição de nova família não justifica a revisão ou exoneração do encargo assumido pelo ex-marido.

Em seu voto, o relator citou doutrina de Caio Mário da Silva Pereira. "O Direito impõe aos parentes do necessitado, ou pessoa a ele ligada por um elo civil, o dever de proporcionar-lhe as condições mínimas de sobrevivência, não como favor ou generosidade, mas como obrigação judicialmente exigível", repetiu.

O desembargador ainda mencionou trecho da manifestação da Procuradoria-Geral de Justiça em relação à "mínima formação acadêmica" da ex-mulher que permaneceu, "por conveniência do casal", prestando serviços domésticos para atender aos filhos.

MINISTÉRIO DE MINAS E ENERGIA

Governo vai discutir baixos níveis de reservatórios

Ministério confirmou que irá convocar reunião do Comitê de Monitoramento do Setor Elétrico (CMSE) hoje

O encontro vai tratar sobre os baixos níveis dos reservatórios brasileiros, que, ao permanecerem abaixo do limite mínimo, podem causar racionamento. Com as notícias sobre energia, as ações das companhias ligadas ao setor elétrico estão em queda. Por volta de 11h50 de segunda-feira (07), caíram Cemig PN (-6,11%), CPFL Energia ON (-4,09%), Cesp PNB (-3,25%), Energias do Brasil ON (-4,50%), Eletropaulo PN (-3,06%), Light ON (-3,03%) e Eletrobrás PNB (-1,43%). No horário, o Ibovespa, principal índice de ações da Bolsa brasileira, tinha desvalorização de 1,05%, para 61.866 pontos. O volume financeiro era de R\$ 1,334 bilhão.

A reunião foi acertada entre Dilma, durante suas férias no Nordeste, e o ministro das Minas e Energia, Edison Lobão, que a presidirá. Balanço e propostas serão levadas diretamente à presidente. Em nota, o Ministério de Minas e Energias (MME) informou que se trata de uma reunião ordinária e não emergencial (o grupo se encontra uma vez por mês).

Estarão presentes representantes do Operador Nacional do Sistema Elétrico (ONS), da Agência Nacional de Energia Elétrica (Aneel), da Agência Nacional do Petróleo (ANP), da Empresa de Pesquisa Energética (EPE), da Câmara de Compensação de Energia Elétrica (CCEE), da Agência Nacional de Águas (ANA) e do Centro de Pesquisa de Energia Elétrica (Cepel).

Além desses membros, são convidados os dirigentes da Eletrobrás e de Associações do Setor Elétrico. Na avaliação do governo, os níveis dos re-



A reunião foi acertada entre Dilma, durante suas férias no Nordeste, e o ministro das Minas e Energia, Edison Lobão

servatórios estão até 62% abaixo dos registrados no ano passado e a situação tem piorado por causa do intenso calor, sobretudo no Sudeste. Com temperaturas que chegam a 40 graus em cidades como o Rio de Janeiro, o consumo de energia com ar condicionado, ventilador e refrigerador tem disparado.

Técnicos do setor acusam Dilma de estar centralizando as decisões e dizem que, se o racionamento não é uma certeza, também não pode ser simplesmente descartado. Um deles diz que o risco "está acima do prudencial".

Mesmo antes da reunião, já vinham sendo tomadas medidas extras

para garantir a produção de energia, como a reativação da usina de Uru-guaiana, parada desde 2009, e o acionamento a plena capacidade das usinas térmicas, muito mais caras do que as hidrelétricas.

Risco de racionamento de energia?

De acordo com Eliane Cantanhê-de, colunista do jornal Folha de São Paulo, dez dias depois de dizer que é "ridículo" falar em racionamento de energia, a presidente Dilma Rousseff convocou reunião de emergência sobre os baixos níveis dos reservatórios, para hoje, em Brasília. Conforme análise dos órgãos do setor há duas iro-

nias nessa situação. Uma é que a situação só não fugiu ao controle porque o crescimento econômico de 2012 foi pífio, na ordem de 1%. Se tivesse sido de 4,5%, como previra o ministro da Fazenda, Guido Mantega, o consumo da indústria estaria bem maior e haveria risco imediato de faltar energia.

A segunda ironia é que a reunião governamental e o sinal amarelo pela falta de chuvas ocorrem justamente quando enchentes assolam o Rio de Janeiro, deixando milhares de desabrigados.

Além da preocupação pontual, com o momento presente, o governo teme que a situação se mantenha ao longo deste ano, pressionando todo o setor no último trimestre e no início de 2014. Quanto à Copa, há certa tranquilidade, porque os estádios, preventivamente, estão sendo equipados com modernos e potentes geradores.



O encontro vai tratar sobre os baixos níveis dos reservatórios brasileiros, que, ao permanecerem abaixo do limite mínimo, podem causar racionamento



Promoção válida de 02/01/13 a 12/01/13

20%
DESCONTO
NAS COMPRAS
NO CARTÃO EM
3X

40%
DESCONTO
NAS COMPRAS EM DINHEIRO
cabanaBis
cabanaBis.com.br

Política

SANTA CATARINA

Murilo Flores assume a Secretaria Estadual do Planejamento

Ele também irá acumular o cargo de presidente da Fatma

Murilo Flores assumiu a Secretaria Estadual do Planejamento (SPG), na última segunda-feira (07), em um encontro informal com o ex-secretário Filipe Mello e os servidores da pasta. O também presidente da Fundação do Meio Ambiente (Fatma), que a princípio irá acumular as duas funções, informou que a SPG passará por um novo momento, pois absorverá a estrutura do Pacto por Santa Catarina, coordenado por ele. "Meu novo desafio é tornar a Secretaria do Planejamento em um dos pilares do Governo de Santa Catarina", destacou.

Durante a passagem de cargo, o advogado Filipe Mello se despediu dos servidores e deu boas vindas ao novo secretário, ao afirmar que tem absoluta certeza que deixará a Secretaria do Planejamento em ótimas mãos, já que experiência e competência não faltam ao novo titular. Filipe prossegue na administração como futuro secretário de Estado de Governo, pasta que será criada com por meio da reforma administrativa.

O Pacto por Santa Catarina foi criado para resolver grandes pendências com a sociedade nas áreas da saúde, educação, proteção social, segurança, justiça e cidadania, combate à seca, prevenção de enchentes, construção e recuperação de rodovias, além da retomada da competitividade do setor portuário.

Murilo Flores é o secretário-executivo do Pacto Por Santa Catarina e, dentre suas atribuições, está a de acompanhar o desenvolvimento dos projetos e desatar os nós burocráticos que muitas vezes impedem a conclusão de uma obra.

AÇÕES DEFINIDAS PELO PACTO POR SANTA CATARINA

- Infraestrutura

Nesse primeiro momento, a Infraestrutura vai investir R\$ 389,7 milhões (R\$ 344,6 do BNDES e R\$ 45,1 do Estado) em 1,2 mil quilômetros de estradas (revitalização e recuperação). "É o início de um grande programa. Vamos atender todo o Estado. Não privilegiamos, não esquecemos nenhuma região, o critério é técnico. A melhoria da malha viária permite um salto no desenvolvimento de Santa Catarina", comentou o secretário da Infraestrutura, Valdir Cobalchini.

- Justiça e Cidadania

A construção da Penitenciária de Imaruá está incluída dentro do projeto do Pacto por Santa Catarina. Os investimentos serão de R\$ 57,1 milhões (R\$ 50,3 milhões financiados pelo BNDES e R\$ 6,8 milhões de recursos do Estado). A nova penitenciária terá 1.304 vagas em uma área construída de 17,5 mil metros quadrados. "Hoje, somos atendidos com as obras em Imaruá,



Murilo Flores assumiu a Secretaria Estadual do Planejamento (SPG) e continua sendo presidente da Fundação do Meio Ambiente (Fatma)

mas até 2015 teremos investimentos para a Justiça e Cidadania de cerca de R\$ 438 milhões. Esses recursos vão permitir a construção de penitenciárias em todas as áreas de abrangência das regionais no Estado", salientou a secretária de Justiça e Cidadania, Ada De Luca.

- Defesa Civil

O Pacto por Santa Catarina vai permitir a realização do projeto de prevenção e mitigação de desastres na Bacia do Rio Itajaí. Para a execução das metas, serão destinados R\$ 133 milhões (R\$ 100 milhões do BNDES e R\$ 33 milhões do Estado) a serem aplicados na criação

de sistema de monitoramento de alertas, com a aquisição de um radar meteorológico, sobre-elevação da barragem de Ituporanga com o aumento de 18,3% na capacidade do reservatório; e também a construção de uma nova comporta do rio Itajaí-Mirim e o melhoramento fluvial do rio. O secretário de Estado da Defesa Civil, Geraldo Althoff, disse que essas ações, a médio e longo prazo, vão impactar na vida das pessoas que moram no Vale do Rio Itajaí. "São 53 municípios com mais de 1,5 milhão de pessoas. Essa área envolve mais de 25% do PIB de Santa Catarina. Nós recebemos a determinação do governador para

sermos ágeis e eficientes para fazer as obras necessárias nesta região."

- Agricultura

Dados fornecidos pela Secretaria de Estado da Defesa Civil apontam que Santa Catarina contabilizou, neste ano, cerca de R\$ 700 milhões em prejuízos causados pela estiagem. Foram 152 municípios atingidos e 800 mil pessoas prejudicadas. Para amenizar a situação, o Pacto por Santa Catarina vai destinar R\$ 60 milhões (R\$ 45 milhões do BNDES e R\$ 15 milhões do Estado). Os recursos serão aplicados na prevenção de desastres contra as secas, com a captação, armazenagem e uso de água na Agricultura. Também estão incluídas a perfuração de poços artesianos com bombas d'água e reservatório, construção de açudes e cisternas comunitárias, e serão comprados 15 caminhões pipa com capacidade 8 mil litros.

"Pela primeira vez, Santa Catarina tem uma iniciativa direta para este fim. As ações sempre foram muito amenas. Dessa vez serão efetivas. Vamos começar pelos municípios que mais sofreram", afirmou o secretário da Agricultura, João Rodrigues. Outros R\$ 79 milhões, sendo R\$ 70,9 milhões financiados pelo BNDES e R\$ 8,1 milhões, serão aplicados no projeto Caminhos da Modernidade, que consiste na inclusão digital e governança eletrônica.

Fecam

Chapa Única é registrada para as eleições à diretoria

Os registros de chapas para as eleições da nova diretoria da Federação Catarinenses dos Municípios (Fecam) encerraram na quinta-feira (03), apenas uma chapa foi registrada para compor a diretoria. As eleições e a posse dos prefeitos que irão compor os conselhos da entidade no período 2013/2014 ocorrem no dia 18 de janeiro, em São José.

A apreciação dos nomes ocorreu com a participação do ex-prefeito de Siderópolis, Douglas Warmling, do prefeito de Gaspar, Pedro Celso Zuchi; do prefeito de Chapecó, José

Cláudio Caramori, do prefeito de Taió, Hugo Lembeck, do secretário executivo de Florianópolis, Miguel Faraco, dos diretores da Fecam, Celso Vedana e Alexandre Alves, do diretor do CIGA, Gilsoni Albino e do diretor da Aris, Marcos Fey Probst.

Após assumir interinamente a presidência da Fecam, o prefeito de Siderópolis, Hélio Roberto Cesa, realizou seu primeiro ato como presidente da entidade e assinou o registro de chapa única composta da seguinte forma:

Conselho executivo:

Presidente - Prefeito de Gaspar,

Pedro Celso Zuchi (AMMVI);

1º Vice-presidente - Prefeito de Taió, Hugo Lembeck (Amavi);

2º Vice-presidente - Prefeito de Chapecó, José Cláudio Caramori (AMOSC);

3º Vice-presidente - Prefeito de Biguaçu, José Castelo Deschamps (GRANFPOLIS);

1ª Secretária - Prefeita de Maravilha, Rosimar Maldaner (Amerios);

2ª Secretária - Prefeita de Seara, Laci Grigolo (AMAUC).

Conselho Fiscal - Titulares:

Prefeito de Massaranduba,

Mário Fernando Reinke (AMVALI);

Prefeito de Rio das Antas, Alcir José Bodanese (AMARP);

Prefeito de Três Barras, Elói José Quege (Amplanorte);

Prefeito de Correia Pinto, Vânio Foster (Amures);

Prefeito de Gravatal, Jorge Leonardo Nesi (Amurel);

Prefeito de Araquari, João Pedro Woitexem (AMUNESC);

Prefeito de São Domingos, Alcir de oliveira (AMAI);

Prefeito de Lacerdópolis, Hilário Chiamolera (AMMOC).

Conselho Fiscal - Suplentes:

Prefeito de Meleiro, Jonnei Zannette (AMESC);

Prefeito de Penha, Evandro Eredes dos Navegantes (AMFRI);

Prefeito de São Cristóvão do Sul, Sisi Blind (AMURC);

Prefeito de Abdon Batista, Lucimar Antônio Salmória (AMPLASC);

Prefeito de Orleans, Marco Antônio Bertoncini Cascaes (AMREC);

Prefeito de Mondaí, Lenoir da Rocha (AMEOSC);

Prefeito de Novo Horizonte, Eli Mariott (AMNOROESTE).

Sisu Inscrições podem ser feitas até sexta-feira

Desde segunda-feira (07) estão abertas as inscrições para o Sistema de Seleção Unificada (Sisu) do primeiro semestre de 2013. O período para fazer o cadastro vai até a próxima sexta-feira (11). O sistema oferece 129.279 vagas em 3.751 cursos em 101 instituições públicas de ensino superior do Brasil, para os estudantes que prestaram o Exame Nacional do Ensino Médio (Enem).

Podem concorrer às vagas todos os alunos que fizeram o Enem e tiveram nota maior que zero na redação. É preciso entrar no site do Sisu para fazer a inscrição. Cada estudante pode selecionar até duas opções de cursos,

especificando a ordem de preferência, o nome das instituições e o turno.

Além disso, é possível também escolher a modalidade de concorrência. O Sisu adotou a Lei de Cotas, de agosto de 2012. As inscrições são gratuitas e as instituições de ensino devem ofertar acesso à internet aos estudantes interessados.

O resultado da primeira chamada do Sisu será divulgado no dia 14 de janeiro e da segunda chamada, no dia 28 de janeiro, no site do Sisu e das instituições. As matrículas serão feitas nas instituições nos dias 18, 21 e 22 de janeiro para a primeira chamada e dias 1º, 4 e 5 de fevereiro para a segunda.

cetapnet.com.br



Desde segunda-feira (07) estão abertas as inscrições para o Sistema de Seleção Unificada (Sisu)

Ciência sem Fronteiras

Udesc orienta alunos de graduação sobre bolsas no exterior

O programa Ciência sem Fronteiras está realizando 18 chamadas públicas que oferecem bolsas de estudo de graduação no exterior, em países como Alemanha, Canadá, Espanha, Estados Unidos, Portugal e Reino Unido. O prazo para se inscrever na internet vai até 14 de janeiro.

Para auxiliar os acadêmicos, a Reitoria da Universidade do Estado de Santa Catarina (Udesc) divulgou orientações sobre os procedimentos a serem adotados. Os alunos devem enviar quatro documentos escaneados, em PDF e com confirmação de recebimento, para o email: cs-fronteiras.proppg@udesc.br até cinco dias após o fim do prazo de inscrição.

A Coordenadoria Institucional do Ciência sem Fronteiras da Udesc analisará as candidaturas, mas somente homologará, até 4 de fevereiro, aquelas que tiverem todos os documentos e preenchido os requisitos, como

matrícula regular e índice acadêmico acima da média do curso. "Se o aluno não tiver perfil de excelência, acaba inviabilizando a inscrição", diz o servidor Fabrício Devenz, da coordenadoria do programa. Outro erro comum cometido pelos acadêmicos é a ausência do certificado de proficiência na língua estrangeira solicitada.

Resultado final

Na orientação, a reitoria frisa que a homologação da inscrição significa apenas que o estudante

atende as exigências da Udesc para participar do processo, pois o Ciência sem Fronteiras é responsável pela tramitação e seleção das candidaturas. Os resultados sairão na metade de abril.

Aos bolsistas escolhidos, caberão a obtenção e os custos do passaporte e do visto. Eles iniciarão as atividades no exterior a partir de meados de 2013 se fizerem curso de idioma, devendo observar o tempo que haverá antes do início do semestre letivo. Caso contrário, começarão a ter aulas em setembro.



CIÊNCIA
SEM FRONTEIRAS

Divulgação

Sistema Nacional de Habitação

CNM reconhece dificuldades dos municípios para fazer adequações

Municípios ainda enfrentam bastante dificuldade para se adequarem ao Sistema Nacional de Habitação de Interesse Social (SNHIS), principalmente em relação à obrigatoriedade de elaboração do Plano Local (PLHIS). O prazo para adesão ao SNHIS e apresentação do PLHIS terminou dia 31 de dezembro.

A Confederação Nacional de Municípios (CNM) havia identificado que aproximadamente 280 municípios, com população superior 50 mil habitantes, em situação regular não haviam apresentado o PLHIS até o mês de novembro de 2012. E nos 1.506 com população de até 50 mil habitantes existiam diversas situações de pendências no sistema, como ausência do Conselho e do Fundo Local de Habitação.

A entidade destaca: os municípios que não fizeram os procedimentos até o dia 31 de dezembro estão sujeitos a penalidades já neste ano. Entre elas, a suspensão dos re-



Municípios ainda enfrentam bastante dificuldade para se adequarem ao Sistema Nacional de Habitação de Interesse Social (SNHIS)

ursos advindos do Fundo Nacional de Habitação de Interesse Social (FNHIS). Também podem perder investimentos já previstos para os municípios selecionados nos exercícios dos anos anteriores, inclusive para obras em andamento.

Por este motivo a CNM defende

que é essencial rever a estrutura de mecanismos obrigatórios, reavaliando as fragilidades e dificuldades para o atendimento das obrigações pelo ente municipal no SNHIS.

Apesar de o Ministério das Cidades ainda não ter divulgado o ba-

lanço da situação dos Municípios com pendências no SNHIS após o encerramento do prazo, a CNM aponta a permanência das pendências e esclarece questões relativas à regularidade do ente municipal por meio email d.territorial@cnm.org.br.

creci-sc.gov.br



De acordo com a Lei nº 11.124, de 16 de junho de 2005, o Sistema Nacional de Habitação de Interesse Social tem os seguintes objetivos: viabilizar para a população de menor renda o acesso a terra urbanizada e à habitação digna e sustentável; implementar políticas e programas de investimentos e subsídios, promovendo e viabilizando o acesso à habitação voltada à população de menor renda e articular, compatibilizar, acompanhar e apoiar a atuação das instituições e órgãos que desempenham funções no setor da habitação.

Geral

FOLIA DE REIS

Terno de Reis finaliza visitas nas residências maravilhenses

Você sabia que no dia 6 de janeiro, dia dos três Reis Magos, os enfeites natalinos, como as árvores de Natal e os presépios são desmontados?

No Brasil, essa tradição é secular e vem acompanhada pela Folia de Reis - festa onde os Reis Magos Baltasar, Melchior e Gaspar, que apresentaram o menino Jesus, são homenageados. As comemorações da Folia de Reis acontecem durante o período natalino: do dia 24 de dezembro a 6 de janeiro. Na celebração, foliões vão até as casas dos fiéis e recitam cantos e orações em homenagem aos Reis Magos, ao menino Jesus, a São José e a Virgem Maria.

Em Maravilha essas visitas

acontecem há mais de 20 anos e quem está à frente é a Associação Cultural Italiana de Maravilha (Acima), que trouxe a cultura do Estado vizinho, Rio Grande do Sul.

Na noite do último sábado (05) em uma missa realizada na Igreja Matriz de Maravilha, o Terno de Reis realizou a sua última apresentação do primeiro ciclo de 2013. Conforme a tradição, a primeira visita do Terno de Reis é sempre na casa do prefeito municipal, aonde este, entrega a chave do município para que o grupo possa

passar nas demais residências. E como forma de encerramento a chave é entregue novamente ao administrador do município para que no próximo ano o mesmo ato volte a ser repetido. E no sábado, a chave foi entregue para a prefeita Rosimar Maldaner.

Acima realiza jantar festivo

Ainda na noite de sábado (05), após a realização da missa, a Acima preparou um jantar que contou com a participação de dezenas de maravilhenses.

A presidente da Acima, Olise Pasa, agradeceu de maneira especial a todos que acolheram o Terno de Reis nas suas residências e ainda àqueles que na noite estiveram prestigiando o jantar. "É com muito carinho que eu agradeço a cada um que está aqui, por prestigiar e enaltecer ainda mais a nossa associação", ressalta.

O jantar foi à base de maccarronada, galetos, saladas, pães e cucas. E os recursos serão destinados para a Acima que utilizará para a conservação da sede.

Fotos: Renata Mattia/ O Líder



Das mãos de Elias Genesini, prefeita Rosimar Maldaner recebeu a chave da cidade



O encerramento do primeiro ciclo foi com missa da Igreja Católica



Integrantes da Acima



Ildo Menezes e sua família prestigiaram o jantar



Famílias Pertuzatti e De Lemes também se fizeram presentes



Presidente da Acima, Olise Pasa, enalteceu a importância da participação dos maravilheses para o sucesso da Folia de Reis e da realização do jantar

**Dr. Geovani
Delevati**

✉ E-mail: redação@jornalolider.com.br



Medicina e Saúde

Divulgação



Câncer de Pele

Dos tumores existentes, o câncer da pele é o mais frequente. Muitos deles poderiam ser evitados se medidas de prevenção fossem aplicadas em tempo apropriado, permitindo assim a sua cura. Existem três tipos de câncer de pele: carcinoma basocelular, espinocelular e melanoma.

Qualquer pessoa pode ter câncer da pele, principalmente aquelas de pele, olhos e cabelos claros, que sempre se queimam e nunca se bronzeiam. Além desses, ruivos e portadores de "sardas", pessoas que se expõem ao sol por muito tempo ou os que possuem histórico familiar de tumor na pele também se encontram no grupo de risco.

Como reconhecer os sinais precoces

- Um crescimento na pele de aparência elevada e brilhante, translúcida, avermelhada, castanha, rósea ou multicolorida.
- Uma "pinta" preta ou acastanhada que muda sua cor, textura, torna-se irregular nas suas bordas e cresce de tamanho.
- Uma "mancha" ou ferida que continua a crescer apresentando coceira, crostas, erosões ou sangramento.

O que causa

- A radiação ultravioleta é a principal

responsável pelo desenvolvimento do câncer da pele. Ela se encontra nos raios solares e nas cabines de bronzeamento artificial.

- A exposição excessiva e prolongada ao sol contribui não só para o risco no desenvolvimento do câncer como também no envelhecimento precoce da pele.

- É importante lembrar que o efeito da radiação ultravioleta é cumulativo, ou seja, mesmo depois de parar de se expor ao sol, as alterações da pele podem se manifestar anos depois.

- Além da radiação solar outros fatores como raios-X e certas substâncias químicas podem levar ao câncer da pele

Como prevenir

- Examinando sua pele regularmente e reconhecendo os sinais precoces de tumor.

- Protegendo-se dos raios solares através do uso de roupas e/ou filtros solares adequados. Não se esqueça, a radiação solar é mais intensa entre 10h e 15h.

- Não aconselhamos o uso do bronzeamento artificial.

Não esqueça

O importante com relação ao câncer da pele é que é possível preveni-lo e curá-lo quando diagnosticado precocemente.

**FARMÁCIAS
FARMAMED**

Matriz

49 3664.0528

Av. Maravilha, 316, sala 01

Filial

49 3664.4528

Av. Maravilha, 910, sala 01

**Clínica
Médica
Diana**

Orlando Shoji Kono
CRM/SC 2432

Robson Alexandre V. de Souza
CRM/SC 8376

49 3664 1174

Av. Sul Brasil, 580 Centro

Economia

INDÚSTRIA DA CARNE

Altos custos de produção vão marcar 2013

Presidente do Sindicato das Indústrias da Carne e Derivados no Estado de Santa Catarina (Sindicarne) prevê a alta nos custos da produção

De acordo com projeções do presidente do Sindicato das Indústrias da Carne e Derivados no Estado de Santa Catarina (Sindicarne), Clever Pirola Ávila, o ano de 2013 será marcado por elevados custos de produção para todos os setores da indústria da carne em razão da crise e do encarecimento dos insumos. O dirigente ressalta que a agroindústria catarinense, teve no ano de 2012, um dos seus períodos mais desafiadores da história, o setor enfrentou muitos problemas. "Não bastassem os altos custos de matérias-primas, tivemos ainda as quase rotineiras barreiras não comerciais estabelecidas pelos nossos 'parceiros comerciais' como Argentina, África do Sul e Rússia, entre outros", afirmou.

Ávila reclama da inoperância do Ministério da Agricultura em aplicar políticas agrícolas para regularizar o abastecimento de grãos em Santa Catarina, em função da quebra de safra regional e mesmo dos Estados Unidos. "Tivemos que enfrentar sozinhos esse desafio, pagando custos ainda mais altos. Enquanto outras regiões são beneficiadas com essas políticas, nosso Estado continua sendo colocado em segundo plano", relatou. Ele enfatiza que esses fatores se refletiram de forma muito negativa, levando alguns empresários a venderem seus ativos e outros a encerrarem suas atividades. Observa



Divulgação

Clever Pirola Ávila, presidente do Sindicato das Indústrias da Carne e Derivados no Estado de Santa Catarina (Sindicarne)

que muitos frigoríficos de aves ou de suínos fecharam no país.

Entre os aspectos positivos do ano recém-concluído, aponta os avanços na abertura de novos mercados para a carne suína catarinense: "Estamos pertos de iniciar negócios com os Estados Unidos e intensificar a relação com a China. Completamos as fases de exigências para abertura do Japão e estamos aguardando a troca do Governo Japonês para carimbar nosso passaporte", disse.

Sob a ótica das novas tecnologias e da inovação, o Sindicarne trouxe para Santa Catarina com o apoio da Fapesc a aplicação do sistema de RFID, ou radiofrequência de identificação, que revelou-se de extrema utilidade para a

rastreabilidade da produção.

O Sindicato aguarda homologação no Governo Federal para massificação da tecnologia, a primeira e única do Brasil no setor de aves e suínos.

As projeções para 2013

"Não precisa ter bola de cristal para afirmar que 2013 também será um ano de custos altos", afirmou o presidente do Sindicato das Indústrias da Carne e Derivados no Estado de Santa Catarina (Sindicarne). Segundo ele, a nova safra já está sendo comercializada a futuro com patamares de preços similares a 2012, o que continuará afetando a competitividade da indústria catarinense. Mesmo que as próximas safras mundiais normalizem o mercado, iniciará a reposição dos estoques de segurança alimentar, os quais neste momento são muito menores que o necessário. Por isso, o setor continuará a alinhar (elevar) seus preços em função dos custos já absorvidos, tanto no mercado interno como no mercado externo.

No plano comercial, Ávila acredita que o Brasil abrirá o mercado do Japão para suínos, o que influenciará também na abertura da Coreia do Sul. "Se não houver nenhuma catástrofe climática, podemos afirmar que estaremos melhor posicionados no mercado para obtenção de resultados positivos", concluiu.

Exportações

Números atingem segundo maior valor histórico em 2012 com US\$ 242,6 bilhões

As exportações brasileiras tiveram o segundo maior valor da série histórica da balança comercial em 2012, com US\$ 242,6 bilhões, inferior apenas ao registrado em 2011 (US\$ 256 bilhões), apresentando queda de 5,3%. O mesmo aconteceu com as importações, que fecharam o ano em US\$ 223,1 bilhões, com retração de 1,4% em relação ao recorde estabelecido em 2011 (US\$ 226,2 bilhões). Com esses resultados, o saldo comercial foi de US\$ 19,4 bilhões e a corrente de comércio, US\$ 465,7 bilhões.

Os números foram anunciados pela ministra interina do Desenvolvimento, Indústria e Comércio Exterior (MDIC), Tatiana Lacerda Prazeres, na última quinta-feira (03). Ela analisou que os dados mostram que as exportações brasileiras mantiveram um patamar elevado mesmo diante da crise econômica internacional. "Essa queda de 5,3%, em 2012, não nos afasta deste nível histórico e recorde", disse.

A redução das vendas foi menor entre os produtos manufaturados (-1,7%), enquanto que a queda nos semimanufaturados e básicos foi, respectivamente, de 8,3% e 7,4%. Em relação aos mercados, uma das novidades de 2012 está relacionada à China que terminou o ano como principal origem das importações brasileiras, com aquisições de US\$ 34,2 bilhões, tomando o lugar dos Estados Unidos (US\$ 32,6 bilhões). Na sequência, estão os mercados de Argentina (US\$ 16,4 bilhões), Alemanha

(US\$ 14,2 bilhões) e Coreia do Sul (US\$ 9,1 bilhões).

Os principais mercados de destino das exportações brasileiras, em 2012, foram China (US\$ 41,2 bilhões), Estados Unidos (US\$ 26,8 bilhões), Argentina (US\$ 18 bilhões), Países Baixos (US\$ 15 bilhões) e Japão (US\$ 8 bilhões).

Sobre os produtos brasileiros exportados, alcançaram recordes de vendas no ano: farelo de soja (US\$ 6,595 bilhões), milho (US\$ 5,359 bilhões), óleos combustíveis (US\$ 5,038 bilhões), algodão em bruto (US\$ 2,104 bilhões), bombas e compressores (US\$ 1,778 bilhões) e ônibus (US\$ 295 milhões).

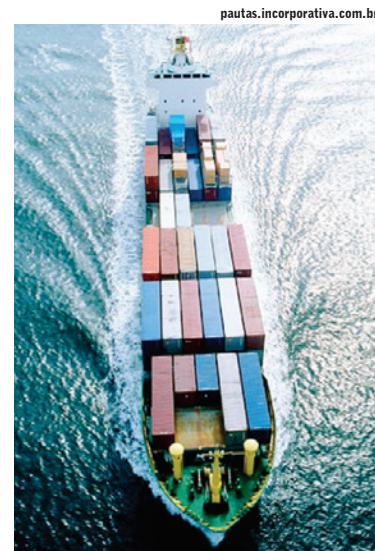

pautas.incorporativa.com.br

China terminou o ano como principal origem das importações brasileiras

Santa Catarina

Novo secretário da Fazenda pretende alavancar a receita do Estado em 2013

O novo secretário de Estado da Fazenda de Santa Catarina, Antonio Gavazzoni, reuniu na manhã da última sexta-feira (04) todos os gestores responsáveis por arrecadação e fiscalização em Santa Catarina para uma reunião com o objetivo de redefinir metas e alavancar a receita do Estado em 2013. A reunião contou com a presença do governador Raimundo Colombo que falou sobre a importância da pasta para o governo. "Aqui está reunido o núcleo que sustenta a ação de governo. A chegada do Gavazzoni traz energia e criatividade para potencializar o que foi feito de bom nesses últimos dois anos. Podemos



emeirajunior.blogspot.com

Novo secretário de Estado da Fazenda de Santa Catarina Antonio Gavazzoni

fazer mais e melhor, e é para já!"

Colombo ainda destacou a re-

cente conquista de R\$7 bilhões para investimentos, mas disse

que, além de aumentar a receita, é preciso aumentar a eficiência dos gastos. "A Fazenda tem um grupo qualificado que vai nos ajudar a direcionar os investimentos e a dizer não quando essa for à resposta justa. Precisamos de coragem para os enfrentamentos necessários, coragem para vencer a burocracia e mostrar o resultado positivo do nosso trabalho. 2013 é o ano da consolidação", disse.

O secretário da Fazenda, Antonio Gavazzoni se mostrou otimista e falou em revisão de metas: "Temos condições de ir além do projetado, que é de 7,8% e crescer até 15%. Não vamos perder nenhuma

oportunidade. Essa sala cheia é pedagógica e, junto com a presença do governador, é um recado para o Estado inteiro", disse. Além do incremento na arrecadação, Gavazzoni, que já esteve à frente da pasta entre dezembro de 2008 e março de 2010, impôs como bandeira o combate à sonegação. "Sabemos que manter um negócio é complicado e temos consciência de que os empresários não são nossos adversários, pois são eles que aquecem a economia. Nosso adversário é o sonegador, e contra ele reuniremos todas as nossas armas. Inteligência, criatividade e tecnologia vão fazer a diferença", completou.

Luiz Cláudio Carpes

E-mail: luiz@jornalolider.com.br



Direto ao Ponto

ACIDENTE EM CUNHAPORÃ: IRRESPONSABILIDADE E INSENSIBILIDADE

O acidente ocorrido em Cunha Porã, ainda antes da virada do ano, revelou além da irresponsabilidade de um condutor, uma imensa sensibilidade. Naquele fatídico acidente, com vítimas fatais, com uma família dizimada pela imprudência, um veículo branco teria “fechado” o automóvel Fiat/uno, onde estavam as vítimas, o “jogando” para fora da pista e matando pessoas. O que causa indignação é a fuga do condutor do veículo causador do acidente. Talvez nem ele próprio tenha visto a grandiosidade do dano causado. Mas, a irresponsabilidade e a falta de respeito pelo ser humano ficaram evidentes. Se trata de um caso de omissão de socorro ao volante. Por mais que as leis de trânsito prevejam pesadas punições para uma série de casos ao dirigir, falta conscientização. E enquanto os motoristas não se conscientizarem, as tragédias continuarão a ocorrer. Lamentamos as perdas e a tristeza as famílias envolvidas, e aqui nosso repúdio a atitude covarde, inclusive, do motorista causador e que se omitiu de prestar socorro, além da manobra indevida, imprudente e irresponsável.

ANIMAIS NA PISTA NA ALTURA DE GUARACIABA

Outra situação que caracteriza no mínimo um descuido é a presença de animais na pista de rolamento. Esta semana, na BR-163, altura do município de Guaraciaba novamente teve acidente com danos materiais (e por sorte não tivemos vítimas) envolvendo animais sobre a rodovia. O problema é que os prejuízos, causados por situações como estas, geralmente são muito grandes. E para piorar, NUNCA aparecem os proprietários (o que não foi o caso de Guaraciaba). Claro, estes não aparecem porque serão responsabilizados, e deverão responder pelos danos materiais (ou outros) que forem causados. Então, é preciso que os proprietários de animais, sejam de pequeno ou grande porte, tomem o devido cuidado para evitarem problemas desta natureza. E Estado afora, o problema é sério, principalmente com cães, que ficam soltos e invadem as rodovias causando problemas. Quando se trata de animais maiores (bois ou cavalos) o problema, além de sério, causa imenso perigo.

FAMÍLIA ISENTA DE RESPONSABILIDADE

No caso de Guaraciaba, há que se fazer uma ressalva. A família proprietária dos animais envolvidos no sinistro, deve ser isenta de qualquer culpa. As informações dão conta de que cortaram a cerca da propriedade, e por conta disso os animais fugiram. Não sei se a intenção foi de furtar ou simplesmente maldade. E também era gado “brincado”, e a família, além do prejuízo por conta da maldade de cortarem a cerca, ainda deu assistência aos envolvidos e irá arcar com os prejuízos materiais. Ou seja, maldade que desencadeia uma série de situações desagradáveis que poderiam ser evitadas. Mas casos assim, onde os proprietários se responsabilizam, dando bela demonstração, como esta que ocorreu, são raros.

ELES ESTÃO CHEGANDO

Os “hermanos” estão chegando neste verão. Por dia, já são em torno de mil automóveis que são identificados adentrando a fronteira brasileira. Esperamos que haja respeito as leis de trânsito em nosso país, porque, ao que consta, até o momento continuam não conseguindo promover autuações por infrações cometidas no trânsito. Por conta disso, eventuais “abusos” são comuns por parte dos argentinos, e que muitas vezes causam insegurança em nossas vias. Até o presente momento, não existe nada de concreto quanto a autuação não apenas de argentinos, mas de quaisquer condutores “estrangeiros” que trafeguem por aqui. Não há como cobrar, e nem como fiscalizar. Estamos em desvantagem, pois via de regra, quando algum brasileiro é flagrado em qualquer país do Mercosul com alguma irregularidade, as punições são severas, inclusive com coação e falta de educação por parte dos policiais dos outros países.

AJUSTE SEU GPS

Para quem vai viajar pelo Estado de Santa Catarina, um investimento é importantíssimo: um programa atualizado em seu GPS. Tive oportunidade de verificar a quantia de pardais e radares eletrônicos existentes, e muitos deles em lugares onde é muito difícil de perceber sua existência. Outro ponto que não há uniformidade é quanto a velocidade permitida. Tem fiscalização de 40, de 50, de 60 e de 80 quilômetros por hora. São os famosos “pardais” colocados pelo DNIT e que estão causando sérios problemas ao bolso do condutor. Em alguns lugares, necessários. Em outros, nem tanto. E em outros ainda, colocados de forma a que sequer sejam percebidos, no intuito simplesmente de multar e não de educar.



DE VOLTA O MAIOR BESTEIROL DA TV BRASILEIRA

Ele está de volta! O Big Brother Brasil começou de novo na TV brasileira. Causa-me indignação ver uma emissora como a rede Globo, a maior rede de televisão da América do Sul, oferecer ao público um programa onde uma dúzia de desocupados passa o tempo pensando em ganhar um milhão, sem nada fazer, a não ser ficarem confinados em uma casa, sem objetivo e sem ter nada para fazer. No programa A Fazenda, da Rede Record, ao menos os postulantes ao prêmio tem algo para fazer. Limpam a propriedade, cuidam das plantas, dos animais. Não é tão vazio. Na verdade, é um pouco “menos vazio” do que o BBB. Tá certo que muitos se preocupam mais com a vida alheia do que com a própria vida, e não há quem não tenha um pouco de curiosidade em saber do que se passa no quintal do vizinho... mas o BBB extrapola qualquer coisa. Só me falta o conceituadíssimo Pedro Bial voltar a chamar os participantes do programa de “heróis”... Aliás, o conceito de “herói” no território nacional é muito vago. Precisamos de referências, de bons exemplos, de ações e atitudes como a do cantor Zeca Pagodinho, abrindo as portas da própria casa para atender os desabrigados pela cheia na região em que vive, no Rio de Janeiro. Isso sim é uma “casa de herói”. E isso sim foi uma atitude heroica. Porquanto, ficar confinado em uma casa, sem acesso a comunicação, só comendo, dormindo e fazendo exercício, não faz nenhum herói. Me desculpe, Bial... mas de heróis como estes a quem te referes quando entras no ar, o inferno anda cheio!



ALUGUEL

PREÇO DO ALUGUEL

Valores serão reajustados em 2013

No município de Maravilha cerca de duas mil famílias moram de aluguel

RICARDO TORRES

A inflação medida pelo Índice Geral de Preços Mercado (IGPM), que é usado para reajustar contratos de aluguel, fechou dezembro com uma alta de 0,68% segundo informações da Fundação Getúlio Vargas (FGV). O índice é calculado com base nos preços coletados entre os dias 21 do mês anterior e 20 do mês de referência. No acumulado do ano, o indicador tem variação de 7,82%. Nas duas leituras, o IGP-M ficou abaixo do piso das previsões dos analistas do mercado financei-

ro. Para o mês, as previsões iam de 0,71% a 0,87% e para o ano, de 7,84% a 8,02%.

De acordo com o delegado do Conselho Regional de Corretores de Imóveis (Creci) em Maravilha, Vitaliano Tonkiel, os preços dos aluguéis residenciais no município estão com o valor aproximado ao de cidades maiores. "O valor dos aluguéis na cidade de Maravilha estão no patamar de cidades como Chapéco. Isso ocorre porque existe uma demanda maior do que a oferta de imóveis residenciais", explicou. De acordo com Tonkiel, enquanto a procura for

maior do que a oferta de imóveis os preços devem permanecer estáveis.

Em relação ao reajuste do IGPM, o mercado local segue os parâmetros normais adotados a nível nacional. Para Vitaliano, os preços vão permanecer estáveis, sendo reajustados conforme o índice da Fundação Getúlio Vargas. "A tendência é que os preços dos aluguéis permaneçam estáveis. Mesmo com novos empreendimentos no setor imobiliário de Maravilha, pois, no período de regularização, até a comercialização dos novos imóveis, a demanda continua a crescer", explicou.

Ricardo Torres/ Jornal O Líder



Delegado do Creci em Maravilha Vitaliano Tonkiel

O valor do aluguel residencial em Maravilha

Para o delegado do Creci o contexto do município de Maravilha, relacionado ao desenvolvimento econômico e social, colaboraram para a valorização dos imóveis. "O desenvolvimento de Maravilha ao longo dos anos gerou a adequação dos valores do mercado imobiliário local", esclareceu. Segundo Vitaliano, se o preço dos imóveis é reajustado, automaticamente os aluguéis aumentam também. Conforme informações do IBGE cerca de duas mil famílias moram de aluguel no município de Maravilha.

Ainda, segundo Vitaliano, o preço médio dos aluguéis residenciais em Maravilha era de R\$ 580,00. Com a aplicação do índice de rea-

juste esse valor vai ser de aproximadamente R\$ 620,00. Em relação ao tipo de imóveis mais procurados, houve um aumento considerável nos últimos anos na procura pela habitação vertical (apartamentos). "Está havendo uma mudança cultural relacionada ao cotidiano das pessoas de uma forma geral. Elas ficam pouco em casa devido as suas atividades e buscam a segurança e a comodidade disponibilizadas pelos apartamentos", disse. De acordo com o corretor hoje 60% das pessoas procuram por casas e 40% por apartamentos. Na opinião do corretor ao se comparar os preços de aluguéis e também os preços de venda de imóveis, praticados em Maravilha, com os preços praticados na região, pode se dizer que eles estão adequados a realidade atual.

Aluguéis comerciais

Em Maravilha o preço dos aluguéis comerciais varia de forma significativa, conforme a sua localização, sendo que as áreas mais valorizadas, de acordo com o corretor imobiliário, Vitaliano Tonkiel, estão localizadas nas Avenidas: Araucária, Sete de Setembro, Anita Garibaldi e Sul Brasil no Centro

do município. "A característica de Maravilha em relação aos aluguéis comerciais está relacionado à localização das salas. A tendência dos pontos comerciais mais bem localizados é a estabilização, tendo em vista a expansão do centro da cidade", afirmou.

De acordo com Tonkiel, os pre-

ços praticados no mercado imobiliário de Maravilha relacionado aos aluguéis comerciais é o seguinte: Nos pontos mais bem localizados o valor do aluguel tem uma variação de: R\$ 16,00 a R\$ 24,00 por metro quadrado. No restante da cidade o valor tem uma variação de: R\$ 12,00 a R\$ 6,00 o metro quadrado.

Regiões da cidade de Maravilha com aluguéis mais elevados:



A linha em vermelho representa a região de aluguéis com preços mais elevados, a linha azul fica em segundo lugar deixando os aluguéis entre 15 a 25 % mais baratos que a região vermelha. Em regiões como Avenida Maravilha entre a Escola João XXIII e o Posto Kakareko. Presidente Vargas, da Avenida Maravilha até a SDR, Avenida Euclides da Cunha, da Araucária até o Posto Diamante, Avenida Presidente Kennedy próxima ao EEB Deonubem Baldissera e Araucária entre o Posto Maratona e a Prefeitura Municipal, podemos utilizar a tabela da região central em azul com variações entre 10 a 15 %. Observação: Pode haver algumas alterações dependendo do estado em que se encontra o imóvel locado, e o tipo de negociação que pode ocorrer em alguns casos



O mundo dos imóveis está encontrando um ponto de equilíbrio e a valorização já não acontece de maneira tão acelerada



Programas de habitação do governo estabilizaram o mercado

Em Maravilha os programas habitacionais equilibraram os valores cobrados pelo aluguel, pois, com crédito acessível muitas pessoas buscaram adquirir a casa própria e a demanda por aluguel foi amenizada, entretanto, continua em expansão. “Se não ocorressem os programas habitacionais promovidos pelo governo, provavelmente

o valor dos aluguéis estaria mais alto”, explicou Vitaliano.

De acordo com o presidente do Núcleo de Corretores de Imóveis da Associação Comercial e Industrial de Maravilha Paulo César Hübner, em 2012 a procura por imóveis novos aumentou. Conforme Hübner a demanda se deve as condições favoráveis de financiamento dis-

ponibilizadas ao longo do período. Desta forma, a procura por aluguel de imóveis ficou estável durante o ano passado no município de Maravilha. “A melhora contínua do poder aquisitivo da população e as facilidades de financiamento ocasionaram o crescimento progressivo da compra de imóveis. Muitas pessoas que moravam de aluguel

compraram o imóvel próprio. Com o valor gasto no aluguel as pessoas conseguem pagar a prestação do financiamento da casa própria”, relatou.

Neste ano, os consumidores que optaram pelos imóveis de aluguel, percorreram as imobiliárias a procura de preços mais acessíveis. No entanto, a preocupação

também foi de encontrar imóveis que se encaixassem com as necessidades dos consumidores. Hübner destaca a procura constante de imóveis no município de Maravilha. “A demanda por imóveis é maior do que a oferta aqui no município, esse fato acaba aumentando o valor dos aluguéis de uma forma geral”, complementou.

Divulgação



FUTURO DO MERCADO IMOBILIÁRIO

Conforme informações da revista Você S/A, o mundo dos imóveis está encontrando um ponto de equilíbrio. A valorização já não acontece de maneira tão acelerada, mas a demanda ainda é imensa. Estima-se que o déficit habitacional no país seja de 8,3 milhões de moradias. E o volume de crédito que correspondia a 1,5%, do Produto Interno Bruto (PIB) em 2007, atingiu 5,5% em 2012.

Dois fatores que podem ocasionar mudanças no mercado imobiliário no ano de 2013 são: as quedas recentes nas taxas de juros, que injetam mais compradores no mercado e a supervalorização dos imóveis nos últimos anos, que se tornaria insustentável no futuro. De acordo com o índice FipeZap entre janeiro de 2008 e setembro de 2012 na cidade do Rio de Janeiro os imóveis tiveram uma alta de 185% e em São Paulo a alta foi de 151%.

alquilarunacasa.es

FIQUE ATENTO

O reajuste do valor pago pelo inquilino só pode ser feito uma vez por ano, no mês de aniversário da assinatura do contrato de aluguel. O novo valor deve ter como base o IGPM, divulgado pela Fundação Getúlio Vargas.

Além disso, também é necessário ficar ciente que o reajuste de aluguel só pode ser feito uma vez por ano, no mês de aniversário do contrato. Por exemplo, se você assinou o contrato de locação do imóvel em dezembro de 2011, o aluguel só pode ser reajustado no mês de dezembro de 2012, dezembro de 2013 e assim por diante.

Essas informações devem estar contidas no contrato de aluguel, por isso fique sempre atento antes de assiná-lo, pois esses dados não podem estar faltando no documento, já que é uma garantia para o inquilino. Para quem quiser saber a evolução do índice e ficar atento aos valores sobre os quais o reajuste do aluguel será feito, uma boa opção é o site da Fundação Getúlio Vargas, responsável pela medição do IGPM, onde você pode ter acesso ao IGPM dos últimos meses. Mais informações no site: www.fgv.br.



Em Maravilha os programas habitacionais equilibraram os valores cobrados pelo aluguel

Variedades

Religião e Você

COLUNA PASTORAL

Celebrações: Neste sábado (12) às 20h celebração comunitária na Igreja Matriz e no Bairro Progresso às 19h. Domingo (13) às 9h celebração comunitária na Igreja Matriz.

Preparação para o batismo: Na terça-feira (15) às 19h 30 no Bairro Floresta.

BATIZADOS: Dia 20 de janeiro às 9h na Igreja Matriz e no dia 26 às 14h. No dia 27 às 9h na comunidade do Bairro Floresta.

PARA REFLETIR: O Evangelho do próximo domingo está relacionado ao batismo de Jesus, que marca o início de sua missão no meio do povo. Jesus foi batizado por João Batista assumindo a sua missão como Filho de Deus. Ele é enviado do Pai, ungido com o Espírito Santo para aliviar as dores do seu povo e ser testemunho da graça de Deus para todos. Hoje, a Palavra

do Pai fala também para cada um de nós: "Este é o meu Filho amado, em quem me comprazo". Somos batizados em Jesus Cristo, ungidos com seu Espírito para continuar a missão dEle no mundo. Ele andou por toda a parte, fazendo o bem e curando a todos os que estavam dominados pelo demônio, porque Deus estava com Ele. Neste sentido Isaías descreve a vocação profética do servo de Javé. A missão de não quebrar a cana rachada, mas de manter acesa a pequena luz que teima a luzir no meio das grandes dificuldades que o povo passa. Revivemos hoje nossa consagração batismal, quando fomos mergulhados nas águas portadoras do Espírito que nos faz filhos amados do Pai, firmados no seguimento de Jesus e na vocação de ser luz das nações e anunciadores da boa-nova do Reino. João Batista aguardava alguém mais forte do que ele, alguém de quem dizia: "nem sou digno de me abaixar para desamarrar suas

sandálias". E veio alguém de Nazaré da Galileia, chamado Jesus, para se fazer batizar. João batizava pecadores, chamando-os à penitência. E Jesus se pôs na fila dos pecadores, para receber com eles o batismo. João sabia que seu batismo era apenas um apelo à conversão. Jesus sabe que seu batismo é a vinda do Espírito. O Espírito que desce significa que a missão do Filho é tornar os homens seus irmãos, participantes da vida divina. O batismo de Jesus é um chamado para todos os seus discípulos a segui-lo. Todos os que foram batizados estão unidos, enxertados em Cristo. Por isso, estamos unidos por um

vínculo mais forte do que as divisões humanas que nos separam ainda hoje. Essas divisões são um escândalo. O batismo é laço de união de todos os cristãos. O Papa, na carta sobre o "Advvento do Terceiro Milênio", pede "um esforço enorme" para superar as divisões, "se não totalmente unidos, pelo menos muito mais próximos". Por isso, é compromisso de todos nós respeitar o Batismo e reconhecê-lo como um grande dom de Deus que nos une e nos chama a caminhar com todo o empenho em direção a uma unidade sempre mais plena, a unidade desejada por Cristo.

HORÓSCOPO

ÁRIES

Sua dedicação ao trabalho pode estar sendo avaliada e poderá receber convite para assumir um cargo de chefia ou liderança. Não convém pensar pequeno, é tempo de investir em seu progresso material.

TOURO

Ótima semana para traçar prioridades e resolver assuntos que envolvem a sua carreira ou seu dinheiro. Ouvir o parecer de pessoas mais experientes pode ajudar em seus planos. Boa fase para festas, encontros e reuniões com amigos.

GÊMEOS

Novas oportunidades de trabalho ou estudo podem surgir de contatos com pessoas de fora. Boa semana para traçar novos objetivos de vida. Procure se aproximar mais das pessoas que lhe querem bem.

CÂNCER

Não tome nenhuma decisão sem pensar. Favorecidas as associações, alianças e parcerias. Some forças com pessoas que têm os mesmos interesses que os seus. Terá maior sintonia com quem estima.

LEÃO

Boa semana para cuidar do corpo e do visual. Tenha cuidado com negócios que prometem lucro fácil. Sucesso para quem trabalha em casa ou por conta própria. Dê mais atenção às pessoas queridas.

VIRGEM

Terá muita disposição para o trabalho e será favorável para começar novos projetos e apresentar novas ideias aos chefes ou superiores. O

convívio com pessoas mais velhas e autoritárias não será fácil, arme-se de paciência.

LIBRA

Semana produtiva no serviço. Tudo o que envolva construção e propriedade está favorecido. Cuide da sua saúde, do seu corpo e de sua aparência. Vida social movimentada, espere muito prazer e diversão.

SAGITÁRIO

Aumento ou promoção pode estar a caminho, mas guarde segredo sobre seus projetos e planos. Boa fase para começar a guardar dinheiro. Com amigos e familiares, não se prenda a mágoas ou ressentimentos.

CAPRICÓRNIO

No trabalho, você saberá como estimular os colegas ou subordinados e envolvê-los em seus projetos. Poderá descobrir maneiras alternativas de ganhar um dinheiro a mais. Possíveis contratemplos podem abalar seu astral.

AQUÁRIO

Sua intuição está aguçada e vai favorecer o setor profissional. Você saberá como motivar as pessoas, por isso, o trabalho em equipe será bem produtivo. Procure não se envolver em assuntos financeiros dos outros.

PEIXES

A troca de ideias e experiências vai enriquecer o seu trabalho. Ouça o conselho de pessoas mais velhas. Boa semana para fazer acordo comercial ou financeiro. Os amigos estarão mais solidários e ajudarão a concretizar seus planos.

PALAVRAS CRUZADAS DIRETAS

www.coquetel.com.br

© Revistas COQUETEL 2012

Fixou metas de redução da poluição	Relevo; destaque	Peça de baixo do vestuário masculino	Antiga moeda de níquel	Ondas Tropicais (sigla)
Participantes de peregrinações	Pessoa de menção indefinida	Manuel Bandeira, poeta		Os dois menores continentes (Geog.)
Jogo de cartas próprio para crianças	Tecnologia da Informática (sigla)	Combustível do submarino nuclear	Thomas Mann, escritor alemão	
Produtor rural do "cinturão verde"	Existiam			Pé (de escada), em inglês
Variante coloquial de "você"	Empresa do ramo de telefonia	Especialista (fig.)		Brad Pitt, ator de "Bastardos Inglórios"
"Cru", em "omófago"		Edição (abrev.)		
A atriz como Fabiana Karla	Caneta, em inglês		Troveja	
	Revista de humor		Interromper gravidez	
(?) certo: ter bom resultado		Atestado de (?): oficializa a morte		
		Judas (?), apóstolo	Interior (abrev.)	
		Deus-sol egípcio	"The (?)", seriado	
O tronco que pode abrigar animais	AVC (Med.)			
	Policial, em inglês			
(?) Amos, cantora dos EUA		"(?) Pensei", sucesso de Chico		Serviço de Atendimento ao Cliente
A de 2011 foi sediada pela Argentina (fut.)			Forma oblíqua de "eu" (Gram.)	Hiato de "beata" Abandona o recinto

BANCO 2/oc. 3/cop — mad — pen. 4/torl. 6/bottom — tostão. 8/ceculas. 10/rubra monte.

Duas novidades da HELLO KITTY® pra você!

Nas bancas e livrarias!

©76, '12 SANRIO CO., LTD. Used Under License.

Solução

A	V	A	P	A	C	O	P	C	O	A	I	C	A
I	S	A	R	I	T	O	R	I	T	O	R	I	S
N	E	A	T	E	O	C	O	N	A	T	O	R	I
E	D	E	R	A	M	E	K	E	R	E	K	E	R
O	O	R	O	T	O	U	E	D	C	O	U	E	R
O	D	A	R	O	B	I	T	O	D	A	R	O	B
O	E	D	I	N	A	T	E	C	O	M	E	D	I
O	P	A	S	T	O	P	E	N	S	A	P	O	S
O	B	P	A	S	O	M	O	O	O	O	O	O	O
O	O	M	E	R	E	C	E	C	E	R	A	M	O
U	O	R	A	M	O	H	O	R	I	C	O	R	I
R	O	U	L	T	O	T	T	I	T	O	R	O	H
E	N	O	M	B	A	V	O	N	T	E	R	O	R
S	O	S	O	R	O	S	O	R	O	S	O	R	O
T	O	C	E	R	O	P	E	C	E	R	O	P	E



Verão

CUIDADOS

Verão exige cuidados especiais

No verão, o sol, o calor, o clima de férias faz com que a gente se sinta mais à vontade, mais solta e despreocupada

No verão há até mudança no humor e no espírito de aventura. A preocupação com o visual também faz com que os hábitos alimentares mudem, come-se menos, dando preferência à saladas, legumes, enfim, alimentos mais leves.

Mas, há ainda outros apelos. A vontade de pegar aquela corzinha, ficar mais bonita, pode trazer alguns problemas se não forem tomados cuidados especiais.

1) Bronzear ou queimar

O sol do verão exige mais

cuidados com o uso de protetor solar de fator adequado. Você deve se preocupar com o horário e o tempo de exposição ao sol, pois, do contrário, você estará correndo o risco de ter alguns problemas que o sol de hoje provoca, tais como, câncer de pele, envelhecimento precoce, danos à retina e ao cristalino o que facilita o aparecimento de catarata nos olhos, etc.

Há outro detalhe, no verão, os níveis de irradiações ultravioleta (IUV) no Brasil são violentos e podem causar sérios

danos.

Onde o sol queima mais:

Praia: A praia é a vilã das queimaduras. Quanto mais branca e fina a areia, maior o risco de queimaduras.

Montanha: Quanto mais alto o lugar menor é a camada de ozônio, responsável por proteger nossa pele dos raios ultravioletas.

Piscina: Aqui está o menor risco, pois a superfície à borda da piscina é que menos aumenta a irradiação ultravioleta.

2) Hidratar e não ressecar

O sol, calor, cloro da piscina, sal da água do mar são elementos que vão ressecar e causar uma certa aspereza em sua pele. Seus cabelos também vão ficar ressecados e sem brilho, sem contar na mudança de tonalidade.

Por isso, para cuidar da pele, você deve usar

cremes hidratantes, esfoliantes leves para os joelhos e cotovelos, lixas ou pedra-pomes para os pés, além de beber muita água.

Para os cabelos, você deve usar xampú e condicionadores com filtro solar, máscaras hidratantes, condicionadores à base de queratina e xampú antirresíduo, se sua água for de piscina.



3) Manter a forma e até emagrecer

Se você quiser manter a forma ou emagrecer neste verão, evitando problemas de saúde, faça as escolhas certas na hora das refeições.

Não deixe de ingerir carboidratos (pães, bolachas, arroz, macarrão, batatas, etc), mas cuide para que as quantidades sejam pequenas.

Proteínas (carnes brancas e vermelhas, leite e derivados e ovos) são importantes para seus músculos, ossos e pele. Não deixe de ingeri-los, mas dose as quantidades ou combine-os com alimentos mais leves.

Gorduras fornecem energia e são im-

portantes para algumas funções do nosso corpo. Mas, é importante considerar que ela já está presente em muitos dos alimentos que comemos diariamente. Assim, lembre-se disso, quando adicionar temperos, molhos, cremes e pastas naquilo que estiver comendo.

Legumes, verduras e frutas são alimentos ricos em vitaminas, minerais e fibras. São também os menos calóricos, por isso devem estar entre as suas preferências.

Por último, se você quiser emagrecer, lembre-se que tudo que comer ou beber deve ser em menor quantidade do que o seu costume. Exceto, é claro, a água, que no verão deve ser sempre muito mais.



Fotos: Divulgação



Verão

VERÃO

Cuidados com alimentação devem ser redobrados

Com o calor, frutas, verduras e legumes duram menos

O verão chegou oficialmente na madrugada de 22 de dezembro de 2013. Apesar disso, a população já está sentindo os efeitos das altas temperaturas e consumindo alimentos mais leves. Conservar os alimentos durante o período mais quente do ano, no entanto, requer cuidados especiais.

Com o termômetro beirando os 30 graus, os cuidados com a conservação dos alimentos deve ser redobrado. O calor faz com que os alimentos durem menos e os alimentos perecíveis e manipulados não devem permanecer em temperatura ambiente por mais de duas horas. Os maiores vilões nesta época

são as carnes, leite e ovos, pois são alimentos que precisam de atenção especial, que estragam facilmente no calor.

Entre as consequências da má conservação dos alimentos está o aparecimento da bactéria *Salmonella*. Ela pode ser transmitida pela ingestão de alimentos crus ou mal cozidos contaminados por fezes, que em temperaturas quentes se proliferam rapidamente. Se consumidos, os alimentos contaminados poderão causar infecção ou intoxicação alimentar. Os sintomas poderão aparecer de duas a quatro horas após a ingestão, apresentando náuseas, vômitos, febre, cólicas intestinais e diarreia.



Adriane Souza/G1

População prefere consumir produtos naturais, como frutas, em épocas de calor

CUIDADOS PARA MANUSEAR ALIMENTOS

1. Lavar bem as mãos antes de se alimentar ou preparar os alimentos;
2. Evitar consumir alimentos à base de carne crua ou mal passada, nem mesmo os industrializados;
3. Redobrar a atenção com o preparo e cozimento da carne de frango e galinha;
4. Ter cuidado com os ovos, que devem ser bem cozidos. Lembre-se de que pratos, como a maionese feita em casa, por exemplo, incluem a adição de ovos crus como ingrediente;

5. Beber só leite pasteurizado ou fervido;
6. Lavar bem verduras, legumes e frutas. Deixe-os mergulhados em água com hipoclorito de sódio ou uma colher de chá de água sanitária (p/ cada litro de água);
7. Lave bem os utensílios de cozinha, especialmente quando usados na preparação de carnes cruas;
8. Mantenha os ovos sob refrigeração.



Divulgação



Verão

PELE

Cuidados com as manchas e micoses

Conheça alguns problemas estéticos e de saúde mais frequentes nesta época e conheça alguns tratamentos

Quais os tipos de manchas mais comuns no verão?

A pitíriase versicolor consiste em manchas brancas que, às vezes, se agrupam, formando manchas maiores. Podem assumir uma cor acastanhada, daí o nome versicolor. Surgem com frequência no pescoço, tronco e face. Não é contagiosa. O tratamento é à base de medicamentos antifúngicos, sempre prescritos pelo médico.

Já as pequenas sardas brancas (leucoderma solar), causadas pela exposição repetitiva ao sol ao longo de muitos anos, atingem principalmente os braços e pernas. A prevenção é o melhor caminho nesses casos, mas uma opção de tratamento é o uso do nitrogênio líquido. O médico faz um teste prévio para avaliar a resposta do paciente, pois nem todos apresentam o mesmo resultado. Deve-se tratar após o verão.

Sarda é o nome popular da melanose solar. Pode surgir por pre-

disposição genética em indivíduos claros, mas, na grande maioria dos casos, ocorre por efeito cumulativo da radiação solar. É presente mais frequentemente na face, ombro e colo. O uso de filtro solar de amplo espectro impede que piorem. Para removê-las, pode-se lançar mão de clareadores, *peelings* ou laser. O tratamento varia de acordo com o tipo de pele e a extensão das sardas.

Os melasmas, associados aos hormônios femininos, podem se agravar com a exposição solar, com uso de anticoncepcionais e durante a gravidez. Ocorre de maneira simétrica na testa, no nariz e nas maçãs do rosto. Faz surgir manchas escuras nessas regiões. Tem maior incidência entre as mulheres em idade fértil, especialmente acima dos 25 anos, e é mais comum em pessoas de fototipo mais alto, ou seja, aquelas mais morenas. O mais indicado é a prevenção, por isso, evite exposição prolongada ao sol,

use protetor solar adequadamente e proteja o rosto com chapéu. O uso de protetor solar é indispensável para evitar que novas manchas apareçam. Além da proteção, o tratamento é composto por substâncias que promovem o clareamento da pele, como o ácido glicólico.

Quais as causas das micoses de pele e de unha?

As micoses de pele são infecções superficiais. Ocorrem quando as condições ambientais - calor, umidade, pouca luz e presença de matéria orgânica - favorecem o crescimento de fungos. As micoses superficiais que atingem pele e unhas em geral não trazem maiores riscos para a saúde, o que não quer dizer que dispensem atenção.

Uma micose começa como um problema estético que, de imediato, afeta a vida social. Coceira, inflamação ou escamação da pele e deformação nas unhas são sin-

tomas comuns. Se não for tratada adequadamente, pode causar dor e incômodo. Nos pés, por exemplo, a micose é a porta de entrada para infecções bacterianas, o que piora o quadro. O desconforto chega a interferir no andar, causando problemas ortopédicos. Os diabéticos devem ter um cuidado especial, pois são particularmente suscetíveis a ferimentos e infecções graves.

O automedicamento costuma ser desastroso, pois o fungo fica ainda mais resistente, dificultando a cura. Alguns tipos de micose podem ser tratados em poucos dias, com o uso de cremes antifúngicos.

Como combater estrias e a terna celulite?

As estrias podem ser tratadas com uma associação de técnicas e, geralmente, assim se alcança uma boa resposta. Podem ser combinados a dermoabrasão, *peeling* químico com ácidos, *subcision*, luz

pulsada e laser não ablativo. Para celulite, carboxiterapia, massagens redutoras, manthus (ultrasson) e *Power Shape*.

Para quem quer acabar com os pelos das pernas e amenizar pequenos vasos vermelhos, o laser é o mais indicado?

Para eliminar os pelos, sim, o laser é a única alternativa definitiva. Já para os vasos, o laser funciona bem para os pequenos, mas não é a única opção. A esclerose dos vasos ainda é a principal alternativa.

No caso de acne e pele oleosa, quais os cuidados que se deve ter no sol?

Para a acne, o indicado é usar filtro solar *oil free*. Já as pessoas com pele muito oleosa ou com espinhas devem evitar produtos de base oleosa e, se necessário, usar filtros ou outras substâncias que sejam *oil free* ou não comedogênicas.



Divulgação



Verão

EXERCÍCIOS FÍSICOS

Atividades físicas no verão: cuidados especiais

As academias são mais procuradas e as ruas, parques e praias ficam cheias de amantes das atividades ao ar livre

No verão, com os dias mais longos e ensolarados, muito calor e a vontade de usar roupas que deixam o corpo mais à mostra, além é claro, daquele biquíni na praia ou na piscina, estimulam muita gente a fazer exercícios no verão. As academias são mais procuradas e as ruas, parques e praias ficam cheias de amantes das atividades ao ar livre.

Toda a empolgação com a malhação deve ser seguida de muitos cuidados, afinal a estação é bem quente e é preciso se cuidar para que o calor não acabe prejudicando sua saúde durante a prática de exercícios. Manter-se bem hidratado, usar roupas leves e dar preferência às salas de ginástica climatizadas são algumas das principais recomendações.

1) Quais os principais cuidados que devem ser tomados ao fazer exercícios nesta época do ano, mais quente que as demais?

Principalmente cuidados com a hidratação. Deve-se ingerir líquidos antes, durante e após a prática de atividades físicas. Não são recomendados líquidos que contenham cafeína e álcool, já que estas substâncias são diuréticas, logo, não ajudam na hidratação. A reposição principalmente de sódio através de bebidas isotônicas é indicada, já que este é o mineral mais perdido através do suor. Roupas leves e confortáveis também são recomendáveis.

2) Quem gosta de fazer exercícios ao ar livre, como caminhadas, corridas ou outras atividades, no parque ou na praia devem ter cuidados especiais?

Sim. Devem ser evitadas atividades entre 09 e 16h. Neste horário os malefícios causados pelo sol, como envelhecimento precoce e câncer de pele, são maiores. Em áreas elevadas, a cada 300 metros, aumenta em 4% a intensidade da vermelhidão produzida na pele. Na praia, a areia branca é refletora dos raios solares, portanto, nessas condições, os cuidados devem ser redobrados.

dos.

3) O desempenho físico pode melhorar ou piorar devido à estação?

Na maior parte do Brasil, a variação climática não chega a influenciar o desempenho do praticante de atividade física. O inverno não é tão rigoroso, portanto é importante estar sempre preparado através de hidratação e alimentação saudável para obtenção de uma boa performance.

4) Quais atividades são mais indicadas nesta época do ano, e quais devem ser evitadas?

Não existem modalidades físicas mais ou menos indicadas para esta época do ano, qualquer atividade praticada em ambientes e condições adequados é recomendada.

5) Crianças, gestantes ou idosos podem sofrer alguma restrição quanto a praticar exercícios no verão?

As restrições quanto à prática de atividade física dessas populações existem, por se enquadrarem em grupos que chamamos de "especiais". Lógico, que no verão, os cuidados com essas pessoas devem ser redobrados. O recomendado é que não se inicie a prática de exercícios sem uma avaliação médica prévia.

6) Salas de ginástica ou de musculação com ar condicionado são melhores do que tem apenas ventilador?

Sim. Além da maior sensação de conforto, a sala climatizada pode oferecer uma temperatura ideal para a prática de exercícios físicos (entre 21° e 23°C).

7) Emagrece-se mais fazendo exercícios no verão, ou a estação não influencia neste caso?

Não. O que influencia no emagrecimento não é a estação do ano em que estamos, e sim o gasto calórico obtido na atividade praticada.



Fotos: Divulgação



Área Vip



Renata Teresa Mattia

E-mail: vip@jornalolider.com.br

O LÍDER

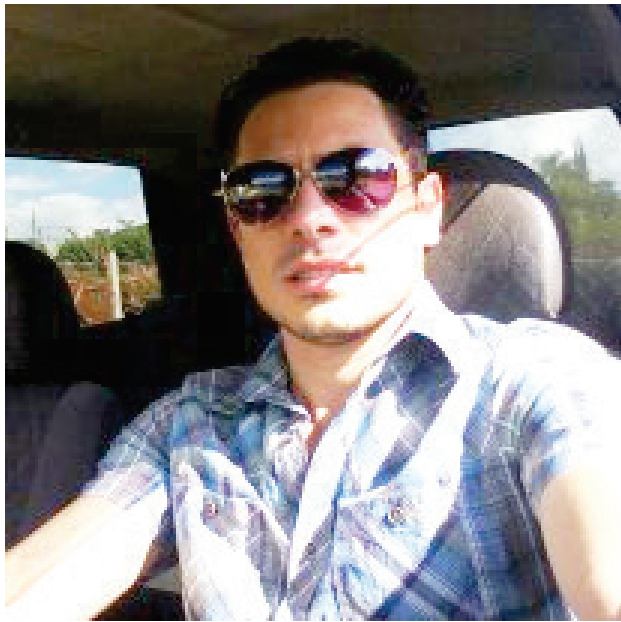

Na próxima sexta-feira (11) quem comemora mais um ano de vida é Ademir Kellis. Muitas felicidades, saúde e sucesso é o que lhe desejamos por esta data especial. Parabéns!



Arquivo/ O Líder

Amanhã (10) o clima da redação do Jornal O Líder e da Rádio Líder FM é de festa. Quem está festejando mais um ano de vida é a jornalista Ilaine Rohden. Muitas felicidades é o que desejamos a você por este dia especial... Parabéns! Com muito carinho, equipe Líder!

Hoje (09) quem está comemorando o seu aniversário é o Dr. Robson de Souza. Muitas felicidades por este dia especial!



Fotos: Arquivo pessoal

Na última quarta-feira (02) as famílias Da Silva e Seelinq comemoraram o nascimento da pequena Thayla Gabrielly. Parabéns as famílias...

Quem comemorou o seu aniversário na primeira segunda-feira do ano, dia 07, foi a belíssima Gilmara Filippi Viccari. Muitas felicidades por esta data especial e que as alegrias deste dia se multipliquem tornando a sua vida ainda mais bela de ser vivida! Felicidades sempre!

“A ALEGRIA EVITA MIL MALES E PROLONGA A VIDA”.

(William Shakespeare)



Na sexta-feira (11) quem comemora o seu aniversário é o querido Régis Benvenuti. Saúde, sucesso e felicidades é o que lhe desejamos... Parabéns!!

Aos nossos leitores uma excelente semana e até a próxima edição!

Modelo

SECRETARIADO

Novos gestores de Modelo já estão atuando

Prefeito, vice-prefeito e secretários atuarão na gestão de 2013 a 2016. Conheça o perfil e a história de cada um deles

As eleições de 2012 elegeram para a gestão municipal 2013/2016 de Modelo como prefeito Ricardo Luis Maldaner e para vice-prefeito Clóvis Lucio Schlösser.

Empossados no dia 1º de janeiro Maldaner e Schlösser já definiram a equipe de trabalho que os auxiliarão a cumprir as metas estabelecidas no plano de governo.

Conheça a seguir o perfil dos novos secretários e também do prefeito Ricardo Luis Maldaner e do vice-prefeito Clóvis Lucio Schlösser.

Fotos: Arquivo/O Líder



Prefeito

O novo prefeito de Modelo, Ricardo Luis Maldaner, nasceu em Maravilha no dia 30 de dezembro de 1975. Filho de Carmelito Henrique Maldaner (in memoriam) e Lori Helena Maldaner, aos 37 anos assumiu pela primeira vez uma atividade política.

Graduado em Direito e especialista em Gestão de Negócios pela Unoesc, Maldaner já trabalhou na agricultura, no comércio e por nove anos foi supervisor comercial na empresa FM Pneus.

Maldaner é casado com Karine Renata Boesing Maldaner, com quem tem um filho, o Igor.

Vice prefeito

Contabilista há 20 anos e advogado há 12 em Modelo, Clóvis Lucio Schlösser assumiu no dia 1º de janeiro o cargo de vice-prefeito.

Filho de Osvaldo Schlösser (in memoriam) e Vilma Schlösser (in memoriam), o novo vice-prefeito é casado com a professora Elis Raquel Senhem, e pai de dois filhos, Leonardo e Pedro Henrique.

Natural de Modelo, Schlösser nasceu no dia 06 de agosto de 1969, e aos 43 assume pela primeira vez um cargo político.



Modelo

Secretária Agricultura

A nova secretária de Agricultura é Márcia Wendling Rüdiger. Natural de Mondai/SC, Márcia nasceu no dia 20 de julho de 1970.

Graduada em Comunicação Social - Habilitação em Jornalismo pela UFSC, Márcia já foi agricultora e desempenhou o cargo de diretora municipal da Agricultura de setembro de 2011 a junho de 2012.

A secretária tem como principal meta coordenar os trabalhos de siglagem e ao longo dos próximos quatro anos colocar em prática as ações e metas constantes no plano de governo, sempre trabalhando em harmonia com a equipe da Secretaria de Agricultura para atender as necessidades e anseios dos agricultores modelenses.

Márcia acredita que o principal desafio da pasta é fazer um cadastramento do perfil das propriedades quanto à produtividade, aptidão de sinal de celular, existência de internet, e também dar suporte aos agricultores visando um planejamento estratégico para geração de renda e negócios agropecuários.

"Na valorização de nossa agricultura e de nossos agricultores familiares, está a continuidade do progresso de nossos pequenos municípios. E o Poder Público, através de suas secretarias é o elo de ligação na busca de incentivos e recursos públicos em benefício do meio rural", avalia Márcia.



Secretário do DMER

Aos 55 anos, Alseidir Francisco de Souza, assumiu o Departamento Municipal de Estradas Rodagem (DMER) de Modelo.

Natural de Piratuba/SC, Souza nasceu no dia 23 de outubro de 1957 e estudou até o Ensino Médio.

Souza já trabalhou no DMER nos anos de 1996, 2000 e 2004 e durante nove anos foi coordenador de esportes do município.

O novo diretor destaca que tem várias metas para o setor, mas que a prioridade é dar continuidade nas obras em andamento e recuperar as estradas do interior. Ele acredita que o maior desafio é fazer um trabalho organizado por comunidade, para com isso diminuir as despesas e ter maior rendimento.

Uma das frases que impulsionam o trabalho de Souza é: "O pessimista vê dificuldade em cada oportunidade; o otimista vê oportunidade em cada dificuldade".



Fotos: Divulgação

Secretário de Educação

Adilson Cesar Braun é o novo secretário de Educação. Natural de Modelo, Braun nasceu no dia 13 de setembro de 1971.

Formado em Administração, Braun trabalhou no comércio, indústria, como supervisor de vendas e já foi diretor de expediente da Câmara de Vereadores. Braun foi vereador durante três mandatos: 1997 a 2000, 2001 a 2004 e 2005 a 2008.

As principais metas de Braun na Secretaria de Educação são a reformulação da pasta, reorganização do transporte escolar, contratação de um profissional especializado para Coordenação Pedagógica, reformar o espaço físico das unidades de ensino, avançar na qualidade de ensino, implantar o Decreto 7.243 que regulamenta a disponibilização de um computador por aluno e incentivar a qualificação dos professores.

Braun considera um desafio manter as atividades e a qualidade com que a Secretaria vem sendo gerida e, preparar a escola, tanto no espaço físico, quanto em equipamentos, suporte, e profissionais qualificados para implantação da escola em tempo integral.

Para o secretário duas frases são instigadoras: "O propósito das nossas vidas deve ser de acrescentar valor às vidas das pessoas desta geração e das gerações seguintes"; e "A energia é contagiosa: portanto, você pode afetar ou infectar as pessoas. O inverso também é verdadeiro: ou elas o afetam ou o infectam".



Diretor de Esportes

Formado em Educação Física e pós-graduado em Treinamento Esportivo, Cleto Schuster será o diretor de Esportes de Modelo.

Natural de Saudades, Cleto nasceu no dia 06 de março de 1982. De 2007 a 2010 o profissional foi técnico de futsal feminino de Pinhalzinho. Em 2011 foi técnico do futsal feminino de Maravilha e em 2012 diretor de Esportes e técnico de futsal e futebol de campo feminino de Modelo.

Como principais metas, Cleto pretende realizar de forma organizada as modalidades das competições, como: futebol de campo, futsal masculino e feminino, suíço (futebol sete), bocha rolada, bocha 48, sinuca, canastra, truco, voleibol de quadra e voleibol de areia. "Pretendemos representar o melhor possível nosso município em todas as modalidades, em competições regionais, Fesporte e Federação", comenta.

Para Cleto, o principal desafio é cumprir as metas até o final do ano, aumentando o percentual de participação do povo, desde as crianças até os idosos, melhorando assim a qualidade de vida dos modelenses.

O pensamento que direciona os trabalhos de Cleto é do Papa João XXIII: "Consulte não a seus medos, mas a suas esperanças e sonhos. Pense não sobre suas frustrações, mas sobre seu potencial não usado. Preocupe-se não com o que você tentou e falhou, mas com aquilo que ainda é possível a você fazer".



Secretária Saúde

A nova secretária de Saúde de Modelo, Márcia Teresinha Jacoby, é graduada em Administração de Empresas e pós-graduada em Gestão Financeira.

Natural de Modelo, Márcia nasceu no dia 10 de janeiro de 1982. Durante 16 anos trabalhou no posto de combustíveis Jacoby, uma empresa da sua família. Já atuou em diversas entidades, entre elas foi presidente da Câmara Júnior e presidente da Associação Comercial e Industrial de Modelo (Acimo) e CDL.

Márcia tem como principais metas implantar uma gestão de resultados; continuar os programas existentes, e implantar programas preventivos e corretivos; implementar processos de acompanhamento e avaliação dos programas aplicados; fortalecer iniciativas de humanização existentes; aumentar o atendimento de novas especialidades; reduzir as filas e do tempo de espera, com ampliação do acesso; implantar uma política de valorização dos profissionais da saúde e desenvolver junto ao conselho e profissionais da saúde uma política de melhoria contínua da saúde pública.

Para a secretária, o principal desafio é realizar um trabalho com toda a equipe com o objetivo de aumentar à eficiência dos programas que compreendem a gestão de atenção básica principalmente a saúde da família para que a população modelense seja mais saudável.

A frase que Márcia tem como norteadora é: "Não devemos permitir que alguém saia da nossa presença sem se sentir melhor e mais feliz", Madre Teresa de Calcutá.



Secretário de Administração

O novo secretário de Administração é natural de Passos Maia/SC. Gildo Battisti nasceu no dia 20 de maio de 1968.

Battisti tem o ensino médio e realizou o curso Técnico em Transação Imobiliária, atuando 26 anos frente à administração de empresas.

Conforme Battisti, a principal meta da pasta é buscar o máximo de eficiência, com recursos limitados, buscando sempre a qualidade de vida da população.

Para o secretário, organizar e modernizar o sistema de gestão, buscando a eficiência do serviço público junto à população, é o seu maior desafio.

"Na vida somos eternos aprendizes, diz o poeta, ao passo que colocamos nossa experiência a serviço da população, também buscamos aperfeiçoar e aprender a cada dia. Os desafios são diários, mas com vontade e determinação superamos a todos e que o entusiasmo nos acompanhe todo dia para que possamos dar o melhor em benefício de todos os modelenses", finaliza Battisti.



Iraceminha

NOVAS LIDERANÇAS

Secretariado de Iraceminha já está definido

Conheça o perfil dos novos gestores iraceminhenses que atuarão junto com o prefeito e vice na gestão 2013/2016

Após a posse dos eleitos no pleito de 2012, que ocorreu no dia 1º de janeiro, a Administração de Iraceminha já definiu

algumas secretarias, bem como seus gestores.

Para que a população iraceminhense

e de toda região possa conhecer os novos secretários, traçamos um perfil destas pessoas. Conheça a seguir Os novos

secretários e também o perfil do prefeito Bruno Roberto Pan e do vice-prefeito Jeri Luiz Tumelero.

Fotos: Assessoria Prefeitura

Prefeito

Bruno Roberto Pan nasceu em 31 de julho de 1964, em Porto Alegre, no Rio Grande do Sul. Aos oito meses juntamente com a família, foi morar em Iraceminha.

Pan fez o curso Técnico em Contabilidade na Escola Técnica de Comércio Rui Barbosa de Maravilha. Casado com Marinês Bolfe Pan, tem três filhos, Guilherme, Polyana e Breno.

Pan trabalhou durante 32 anos na empresa da família como funileiro e pintor de automóveis. Atualmente é comerciante na área automobilística.

O atual prefeito de Iraceminha teve várias participações em diretorias na comunidade. Foi presidente da Associação Comercial de Iraceminha por três anos e em 2008 disputou a eleição, também para prefeito, perdendo para o ex-prefeito Avelino Da Costa.

Em 2012 Pan concorreu novamente ao cargo, desta vez vencendo. "Neste ano novamente concorri às eleições, ganhando com a maioria dos votos, concretizando parte dos sonhos de muitas pessoas. Por isso sinto-me cada vez mais forte, capaz, e vencedor, pois ter amigos de verdade é um privilégio", finaliza Bruno.



Vice-prefeito

Jeri Luiz Tumelero nasceu no dia 2 de janeiro de 1973 em Iraceminha, onde atualmente é vice-prefeito. Filho de Fermino e Angela Tumelero, ele tem quatro irmãos, Gilberto, Liane, Jenir, e Juliane.

Tumelero trabalhou em ferraria, serraria e marcenaria. cursou até o Ensino Fundamental. Aos 19 anos começou a trabalhar como motorista fazendo curtas viagens. Aos 26 anos casou com Larisa, com quem tem duas filhas, Nicóli e Sara.

Aos 29 anos, Tumelero iniciou, em sociedade com o irmão, seu

próprio negócio. Após algum tempo os irmãos abriram a empresa Tumelero Terra e Transportes que até hoje presta serviços de terraplanagem e transporte. Atualmente, Tumelero também é sócio na Fábrica de Artefatos de Cimento Iraceminha.

Jeri sempre honrou o trabalho, a família e os amigos. Atua em várias diretorias e acredita que tudo isso está baseado nos ensinamentos de Deus.

Tumelero é filiado ao PSD, que formou coligação com o PT, PP e PSDB, e com o slogan "Juntos por uma Iraceminha melhor para todos" atuará até 2016 como vice-prefeito juntamente com o prefeito Bruno Roberto Pan.

Iraceminha

Fotos: Assessoria Prefeitura

Secretária de Educação

Janice Pozzer Vizzoto é natural de Maravilha, mas reside em Iraceminha desde que nasceu. Casada e mãe de uma filha, aos 31 anos Janice assume a Secretaria de Educação.

Há mais de 10 anos, atua na Educação como professora efetiva no Núcleo Escolar

Professora Maria Olinda Hermann.

A nova secretária é formada em Pedagogia, séries iniciais e pós-graduada em Educação Infantil, Séries Iniciais e Gestão Escolar.

Janice já atuou na Secretaria de Educação na função de diretora da Educação, mas nunca teve experiência na vida política.



Secretário de Administração

O atual secretário de Administração de Iraceminha, Artenir Frey, tem 36 anos e nasceu em Modelo.

Frey é casado há 15 anos com Veridiana Seewald Frey, com quem tem três filhos, Eduardo, Caroline e Amanda. Há nove anos ele reside em Iraceminha.

O secretário de Administração é for-

mado no primeiro grau, e tem curso complementar em mestre de cerimônias.

Frey é músico. Já foi locutor de rádio e assessor de imprensa na Prefeitura de Cunha Porã. Atuou nos últimos anos como representante comercial e vendedor externo da empresa Coroarte de Iraceminha.

Secretário do DMER

O novo secretário do Departamento Municipal de Estradas e Rodagens (DMER), Jesuíno Domingos Cappelletto, tem 52 anos e nasceu em Iraceminha no dia 12 de abril.

Cappelletto se casou com Terezinha Cappelletto e tem uma filha,

Letícia.

Estudou até o Ensino Fundamental e já trabalhou na agricultura, como servente de pedreiro, motorista de caminhão e atualmente trabalhava como chefe de oficina em Cunha Porã.



Secretário da Saúde

Filho de Alvaro e Maria de Lurdes Hermann da Rosa, Claudir da Rosa nasceu no dia 14 de maio de 1970 em Iraceminha, onde reside até hoje. Tem três irmãos: Beatriz, Almir e Sirlei.

Da Rosa é casado com Elenir e pai de três filhos, Carine, Lucas e Gabrieli. Estudou até o Ensino Médio e fez diversos cursos na área de administração pública. Durante muito tempo trabalhou como representante comercial. Também atuou como funcionário da Câmara de Vereadores de Iraceminha.

De 1997 a 2000 Da Rosa trabalhou como funcioná-

rio público na Prefeitura de Iraceminha, exercendo o cargo de diretor de recursos humanos.

Em 2001 foi eleito vereador pela primeira vez, sendo reeleito em 2005, 2009 e no último pleito foi eleito novamente.

Durante esse período que atuou como vereador, Da Rosa trabalhou como gerente de loja e corretor de imóveis.

No dia 02 de janeiro deste ano, Da Rosa se licenciou como vereador e assumiu a Secretaria Municipal de Saúde de Iraceminha.

Secretaria da Agricultura

Natural de Modelo, Sirlene Schneider nasceu no dia 23 de junho de 1977. Filha de Silvio João e Mercedes Schneider, Sirlene tem três irmãs: Elaine, Josaine e Viviane, e é casada com Silvano Antonio Vivian.

Em 1983 juntamente com sua família, Sirlene passou a residir na Linha Esplendor em Iraceminha.

Sirlene é formada em Licenciatura Plena em Ciências Naturais e Agrícolas pela Universidade Federal de Santa Catarina, cursou Gestão Ambiental na Unopar de Maravilha e é especializada em Piscicultura pela Universidade Federal de Lavras. Atualmente está cursando Agronomia pela Unoesc.

A nova secretária da Agricultura já foi monitora da Casa Familiar Rural de Iraceminha e de Modelo, professora do ensino profissionalizante do Colégio Agrícola de Campo Erê, extensionista no projeto Microbacias 2 em Iraceminha.

Em 2006 Sirlene iniciou os trabalhos em consultoria ambiental e projetos agropecuários na empresa Sifrat, da qual é sócia-proprietária.

Sirlene também foi secretária da Educação, Cultura e Esporte e trabalhou no projeto ATER do Ministério da Pesca. Por duas vezes Sirlene foi candidata a vereadora de Iraceminha.



Iraceminha

INFRAESTRUTURA

Linha Moroé será beneficiada com calçamento

Pavimentação é proveniente de emenda parlamentar do deputado federal Pedro Uczai (PT/SC)

De acordo com o ex-vice-prefeito, Itacir Manica, a comunidade da Linha Moroé será beneficiada com calçamento. Na sexta-feira (04), Manica apresentou um extrato do empenho ao atual prefeito, Bruno Roberto Pan. "Isso foi uma luta nossa do Partido dos Trabalhadores (PT), nos últimos dias nem dormia mais, cheguei a ligar várias vezes em um só dia para Brasília, mas graças a Deus foi empenhado", desabafa Manica. O empenho é do dia 28 de dezembro de 2012.

Manica explica que o recurso de R\$ 243.750,00 é uma emenda parlamentar do deputado federal Pedro Uczai (PT/SC), originário do Ministério do Turismo. Ele ainda conta que o empenho só foi possível, porque a Linha Moroé faz parte da rota turística do município.

O valor total da obra é de R\$



Assessoria Prefeitura/Divulgação

Manica apresentou o extrato do empenho na sexta-feira (04)

253.288,22, sendo que o município entrará com a contrapartida de R\$ 9.538,00. De acordo com o projeto téc-

nico, serão 8.049,50 metros quadrados de pavimentação com pedras irregulares.

Educação

Reunião com motoristas discute o trajeto escolar

Na segunda-feira (07), o prefeito de Iraceminha Bruno Roberto Pan, a secretária da Educação, Janice Pozzer Vizzoto, e o secretário da Administração, Altenir Frey, estiveram reunidos com os motoristas do transporte escolar.

O objetivo da reunião foi planejar o trajeto de ônibus para o ano escolar que vai começar. De acordo com a secretária da Educação, o retorno dos alunos para as salas de aula está marcado para o dia 14 de fevereiro. Janice comentou ainda, que os professores voltam aos trabalhos no dia 04 de fevereiro, para escolha de aulas e início das atividades escolares.

Conforme o prefeito, antes do



Assessoria Prefeitura/Divulgação

Trajeto escolar estará definido até o início das aulas

início do ano letivo o trajeto escolar deve estar todo traçado e organizado. "Devemos ter tudo acertado antes do

começo do ano letivo assim, todos os pais e alunos podem ficar tranquilos", salienta.

Flor do Sertão

Prazo para renovação dos blocos de produtores rurais encerra este mês

De acordo com a Secretaria Municipal de Agricultura de Flor do Sertão, a renovação dos blocos de produtores rurais do exercício 2013/2014 será feita somente até o próximo dia 31 de janeiro, não mais até o dia 28 de fevereiro como era feito em anos anteriores.

Conforme o responsável pela renovação dos blocos, Eduardo Va-

ler, é necessário que os agricultores estejam com as contra-notas devidamente em seus blocos. "Pedimos que todos os agricultores que vierem renovar o bloco estejam com todas as contra-notas devidamente em seus blocos, isso agiliza e evita transtornos de última hora", salienta.

Valer comenta que para este ano, o prazo máximo para a devolução da

nota junto a Secretaria mudou. "Lembramos a todos que a partir deste novo exercício todas as notas deverão ser devolvidas junto à Secretaria no prazo máximo de 60 dias após a emissão das mesmas e não mais quando o bloco estiver completo", informa.

Maiores informações poderão ser obtidas junto a Secretaria no setor de blocos.

Parcerias

Sicoob Credial visita prefeito de Iraceminha

O presidente da Cooperativa de Crédito Sicoob Credial, Hermes Barbieri, juntamente com o gerente da agência de Iraceminha, Nilson Rauber, visitaram na segunda-feira (07) o prefeito do município, Bruno Roberto Pan.

A visita objetivou dar as boas vindas à nova Administração Municipal em nome da Cooperativa de Crédito. Segundo Barbieri, o Sicoob Credial está à disposição do município. "Como é de costume, nós do Sicoob Credial, visitamos os prefeitos dos municípios onde

temos agências, para dizer a eles, que a cooperativa de crédito é parceira dos municípios", frisa.

O prefeito destacou a importância de saber que as instituições financeiras apoiam a Administração. "Para nós, é satisfatório receber um líder como Hermes em nosso gabinete, e da mesma forma, dizemos que a Administração também é parceira do Sicoob Credial, e as portas da Prefeitura estão sempre abertas às pessoas que querem o bem de Iraceminha", ressalta.



Assessoria Prefeitura/Divulgação

Barbieri e Rauber deram boas vindas ao novo prefeito

Visita

Prefeito recebe deputado Maurício Eskudlark

O prefeito de Iraceminha, Bruno Roberto Pan, recebeu na segunda-feira (07), em seu gabinete, o deputado estadual Maurício Eskudlark (PSD).

O deputado também visitou os municípios de Romelândia, São Miguel do Oeste e Descanso. De acordo com Eskudlark, a visita é para saber dos anseios de cada prefeito e ajudar nos encaminhamentos de projetos para buscar recursos para os municípios. "Estamos aqui para

viabilizar os pedidos que o prefeito Bruno tem feito ao Governo do Estado, e com certeza nos empenhando ao máximo para ajudar na melhoria da qualidade de vida do povo de Iraceminha".

Para Pan é sempre bom contar com a ajuda dos deputados, pois os apoios, tanto estadual quanto federal, são essenciais para conseguir recursos que agregam valor para promover o bem-estar da população.



Assessoria Prefeitura/Divulgação

Deputado Eskudlark visitou diversos municípios, entre eles Iraceminha

Municípios

Bom Jesus do Oeste Secretaria Municipal de Saúde apresenta mudanças

A Secretaria Municipal de Saúde de Bom Jesus do Oeste inicia o ano de 2013 com muitas novidades e mudanças, todas visando o benefício da população bomjesuense.

As atividades começaram na segunda-feira (07), das 07h30 às 11h30 horas e das 13h30 às 17h30.

Os atendimentos serão nos serviços de clínica geral com o médico Wolter Schlottfel, que é pós-graduado em dermatologia, e está cursando especialização em Saúde da Família, que estará durante todo o dia na Unidade de Saúde. Também estará disponível, o médico ginecologista, Valdir de Costa, que atenderá em meio período semanal. Os demais atendimentos estarão funcionando

dentro da normalidade, mesmo com alguns servidores públicos em férias neste período.

Conforme a Secretaria de Saúde, todas as mudanças feitas na Unidade de Saúde foram realizadas por solicitação e reivindicação da população e visam melhorar o atendimento.

A secretária da Saúde, Marília Maggi, informa que algumas normas internas foram adotadas e estarão expostas na recepção para conhecimento de todos que necessitam de atendimento na área de saúde. "Vamos acolher todos os pacientes e estabeleceremos o elo de confiança e valorização, pois acreditamos que saúde é um direito de todos", avalia.

EDITAL DE PROCESSO SELETIVO Nº 001/2013. O Prefeito Municipal de Cunha Porã, Estado de Santa Catarina, no uso de suas atribuições legais, de acordo com o art. 37, inciso IX da Constituição Federal, em conformidade com as Leis Municipais e demais Legislação vigente, **TORNA PÚBLICO**, que estão abertas as inscrições para o Processo Seletivo a prover vagas aos Cargos do Quadro Temporário de Pessoal do Poder Executivo Municipal. Os cargos totalizam **15 vagas**. O edital está disponível no mural público da Prefeitura Municipal, no sítio www.cunhapora.sc.gov.br e no sítio do Instituto INCAPEL www.incapel.com.br **INSCRIÇÕES:** As inscrições serão realizadas pela internet, no sítio da empresa organizadora, com início no dia **08 de janeiro até 18 de janeiro de 2013**. As exigências para a realização das inscrições constam no edital. A Prova Objetiva será aplicada no dia **26 de janeiro de 2013** das 8h30min às 11h30min. Os candidatos poderão obter a íntegra do Edital e informações no Instituto INCAPEL, pelo telefone (49) 3664-0540 no horário das 8h às 11h, no sítio do Instituto INCAPEL www.incapel.com.br através do e-mail contato@incapel.com.br. **Cunha Porã (SC), 08 de janeiro de 2013. JAIRO RIVELINO EBELING, Prefeito Municipal.**

AGRICULTURA Pendências de pagamento preocupa Secretaria de Agricultura

"Colocamos no papel tudo o que está pendente. Vamos sentar com a Administração para acharmos uma saída e resolvermos os problemas", pontua o secretário Pedro Gilberto Ioris

Nos primeiros dias de trabalho a Secretaria de Agricultura já demonstra preocupação com os programas com pendências de pagamento em 2012 e o Bônus Fiscal.

Conforme o secretário da pasta, Pedro Gilberto Ioris, este momento será de avaliação. "Colocamos no papel tudo o que está pendente. Vamos sentar com a Administração para acharmos uma saída e resolvermos os problemas", frisa.

Segundo Ioris, quanto ao Bônus Fiscal, a sugestão é primeiramente regularizar a situação para depois fazer novos pagamentos. "A expectativa é de 10% para a agricultura. Nós confiamos na nova Administração. Vamos valorizar os agricultores como eles merecem. Com 10%, vamos conseguir andar, cumprir todos os programas e atender bem aos agricultores", destaca.

De acordo com Ioris, o valor total não pago do Bônus fiscal chega a R\$ 201.859,26. "Então, precisamos honrar com este compromisso de

pagar este valor aos agricultores", afirma.

Confira os programas com pendências de pagamento:

Programa	Valor pendente a ser pago
Terraplanagem	R\$ 10.320,31
Inseminação	R\$ 30.140,00
Silagem (compreende também plantio, distribuição de calcário e esterco)	R\$ 25.500,00
Enterro de animais	R\$ 5.070,00
Novas ligações de água	R\$ 7.700,00
Proteção de fonte	R\$ 3.140,00
Atendimento veterinário	R\$ 900,00
Acudagem	R\$ 40.373,00
Programa de recolhimento de lixo (Valor a ser pago para a empresa Tucano, Obras e Serviços)	R\$ 2.152,00
TOTAL	R\$ 123.143,81

Assessoria de Comunicação Prefeitura



Secretário de Agricultura, Pedro Gilberto Ioris

Sobre os programas de acudagem, terraplanagem e proteção de fontes, estão computados somente os valores que foram comprovados por notas fiscais e vistorias no local. "Referente ao programa de recolhimento de lixo nas comunidades, eram pagos a Tucano R\$90,00 a tonelada de lixo e a empresa dava um destino final ao lixo. Agora, primeiro temos que regularizar esta situação para dar destino ao lixo no interior", explica Ioris.

Creche nas férias CEI Proinfância Criança Sorriso começa a funcionar

Desde segunda-feira (07) os pais que trabalham durante as férias escolares dos seus filhos e não têm com quem deixar as crianças podem ficar tranquilos. O Centro de Educação Infantil (CEI) Proinfância Criança Sorriso estará aberto até o dia 13 de fevereiro para atender a esses casos. Mais de 80 crianças de quatro meses a três anos já estão frequentando a creche, que conta com profissionais capacitados para atender os pequenos alunos.

A coordenadora pedagógica de Educação Infantil, Marisete Perondi, e os professores que estão trabalhando no CEI, reuniram-se na sexta-feira (04) para discutir como as aulas serão trabalhadas. "Realizamos um projeto, que tem como tema 'Brincando e aprendendo nas férias'. Como as crianças já vêm de um período letivo, não tiveram férias. E, assim, elas estão tendo algo recreativo", acredita Marisete.

Segundo ela, o tema foi escolhido com os professores. "Trabalhamos em cima de diversas linguagens como linguagem musical, higiene, alimentação, sentimentos, entre outros, baseadas nas ideias do estudioso Gabriel de Andrade Junqueira Filho, além de outros pensadores", ressalta.

Dentre as atividades propostas estão música, teatro, brincadeiras de roda, dança, cantigas de roda, brinquedos



Pais acompanharam seus filhos até a creche

de som, massinha de modelar, histórias e brincadeiras ao ar livre.

Na manhã de segunda-feira (07) a prefeita, Rosimar Maldaner, e a secretária de Educação, Rosimeri Bruch Rodrigues da Silva, acompanharam o primeiro dia de aula das crianças. "Os pais estão indo trabalhar mais tranquilos, pois sabem que os seus filhos estão em boas mãos. As crianças possuem direito a este atendimento", comentou a prefeita. Rosimeri destacou que a medida consta no plano de governo e está sendo cumprida. "Esta foi uma visão inovadora da nova Administração", complementou.



Geral

COOPERATIVA REGIONAL AURIVERDE Presidente Cláudio Post fez um balanço das atividades realizadas em 2012

A história da Cooperativa Regional Auriverde teve início em fevereiro de 1968. Sessenta e nove agricultores se reuniram e criaram a Cooperativa, a fim de buscar novos caminhos para a sociedade. Em 1975 a Cooperativa Agrícola Mista Cunha Porã promoveu a fusão com a Cooperativa Agrícola Mista Maravilha passando a chamar-se Cooperativa Regional Auriverde. Em 1982 incorporou a COAPESC do município de São Carlos.

A partir desta data, a Cooperativa Regional Auriverde vem desenvolvendo um trabalho com seus associados, clientes e colaboradores através de muito esforço e trabalho em equipe, fazendo com que a cada dia, tanto a Auriverde como seus produtos sejam reconhecidos em todo país. Na área de atuação da Auriverde, são produzidos suínos, aves e leite, além do cultivo de milho, soja, feijão, trigo, fumo, frutas e reflorestamento.

Durante entrevista concedida ao programa atualidades da Rádio Líder FM, o presidente Cláudio Post fez um balanço das principais atividades realizadas no ano de 2012 pela Cooperativa Regional Auriverde. Ele ainda destacou quais são as expectativas e os desafios para o ano de 2013.

Programa Atualidades - O ano de 2012 foi positivo para a Cooperativa Regional Auriverde?

Cláudio Post: O ano de 2012 começou extremamente difícil, ao contrário deste ano, nós tínhamos muita seca e sempre que ocorre um período de seca nós perdemos muito, porque vivemos em uma região agrícola. Entretanto, a Cooperativa e os produtores não dependem apenas de grãos. Tivemos uma quebra em relação aos grãos. Porém tivemos um crescimento muito grande em relação às fábricas de rações para aves e suínos, além de uma fábrica de ração de bovinos que recebeu melhoramentos. Ainda teremos uma terceira fábrica que produzira premix (pré-mistura de um ou mais microingredientes com um veículo (caulin, farelo de soja, fubá), com o objetivo de aumentar seu volume e facilitar sua dispersão homogênea na mistura dos componentes da ração) e sal mineral para bovinos.

No ano de 2012 também tivemos a instalação do Centro de Distribuição (CD) da Cooperativa aqui em Maravilha, que visa racionalizar e otimizar os estoques da Cooperativa. No momento atual o planejamento logístico é fundamental para o sucesso das ações que são realizadas pela Cooperativa.

Também em 2012, tivemos a instalação do Super Auriverde aqui em Maravilha. Em fevereiro devemos inaugurar a unidade do mercado em Cunha Porã e em um momento posterior no município de São Carlos e também no muni-

cípio de Iraceminha. Todas essas ações que foram executadas durante o ano levaram a um crescimento de mais de 20%. Além disso, atingimos uma marca histórica com um faturamento superior a R\$ 315 milhões em 2012.

Programa Atualidades - Quantos funcionários a Cooperativa Auriverde tem atualmente?

Cláudio Post: Hoje a Cooperativa tem 420 funcionários e mais de 4 mil associados.

Programa Atualidades - Quais são as vantagens dos associados?

Cláudio Post: O produtor tem segurança pela tradição e transparência da Cooperativa Auriverde que está atuando há 45 anos. A maior vantagem é a atuação em conjunto que proporciona ganhos aos associados. Outra vantagem é a divisão dos lucros entre os associados. O associado é um dos donos da Cooperativa.



Presidente da Cooperativa Auriverde Cláudio Post

Justiça 2ª Promotoria de Justiça de Maravilha tem novo promotor

Desde segunda-feira (07), novos promotores de Justiça assumiram a titularidade em 15 Promotorias de Justiça de entrância inicial em que se encontravam vagas no interior do Estado. Os novos promotores de Justiça ingressaram no Ministério Público de Santa Catarina (MPSC) através do 37º Concurso, finalizado em novembro de 2012, e passaram pelo Curso de Preparação e Aperfeiçoamento ao Ingresso e Vitaliciamento antes de assumirem os cargos.

Foram preenchidos os cargos das Promotorias de Justiça nas comarcas de Anchieta, Anita Garibaldi, Descanso, Lebon Régis, Modelo, Papanduva, Ponte Serrada, Quilombo, Santa Rosa do Sul, São Domingos, Seara e Tangará, na 1ª Promotoria de Justiça de Fraiburgo, na 2ª Promotoria de Justiça de Maravilha e na 1ª Promotoria de Justiça de Sombrio.

2ª PROMOTORIA DE JUSTIÇA DE MARAVILHA

Na segunda promotoria de Maravilha o cargo foi preenchido por Guilherme André Pacheco Zattar, de 28 anos que é natural de Concórdia. Já foi estagiário e assistente de Promotoria de Justiça, na comarca de Joinville. Veja abaixo a entrevista concedida pelo novo promotor de Justiça à assessoria de imprensa do Ministério Público de Santa Catarina:

Qual sua expectativa com a carreira no MPSC?

A expectativa com a carreira é justamente de, através de muita dedicação e amor ao trabalho, concretizar o sonho de contribuir para transformar a realidade social da comunidade catarinense.

Por que a opção por esta carreira?

Justamente a realização do sonho de auxiliar na construção de uma sociedade melhor é o que conduz para essa escolha. Creio que todos que optam pela nobre função de promover a justiça o fazem por se identificar com a missão vocacional atribuída à insti-



Novo promotor da 2ª Promotoria de Justiça de Maravilha Guilherme André Pacheco Zattar

tuição, de zelar pelos direitos sociais e individuais indisponíveis. Certamente, também, a excelente reputação da instituição, na qual os membros e servidores talharam com o árduo trabalho diário, torna o Ministério Público de Santa Catarina o destino tão sonhado para muitos para exercer essa nobre missão. Em razão disso, aliás, reforçando a resposta dada com relação às expectativas com a carreira, espero e penso que esse é um pensamento compartilhado por todos os colegas aprovados no último certame, ao longo da carreira manter o nível de excelência que acompanha os atos que levam a assinatura do Parquet (Ministério Público) catarinense.

O senhor tem preferência por alguma área de atuação?

Ao longo da minha trajetória, essa resposta teve algumas variações significativas. Durante todo o período em que fui estagiário e assistente de Promotoria de Justiça na Comarca de Joinville, exerci minhas funções perante uma promotoria com atuação na área criminal. Por essa razão, por muito tempo, minha predileção por essa área de atuação era notável. Contudo, no decorrer da caminhada, acabei exercendo uma função com atuação na área do direito público, quando passei a ter um contato mais próximo com feitos relacionados à moralidade administrativa, ao direito do consumidor, ao meio ambiente, à saúde, dentre outros direitos de natureza transindividual. Tal mudança acabou por despertar minha atenção e meu gosto pelos estudos, principalmente no que se refere às políticas públicas.

AVISO DE CONTRATAÇÃO DE PESSOAL TÉCNICO-ADMINISTRATIVO

EDITAL N.º 003/VR-SMO/13

Fundação Universidade do Oeste de Santa Catarina - Funesoc - Campus de São Miguel do Oeste, SC, TORNA PÚBLICO que até às 19 horas do dia 25 de janeiro de 2013, o Setor de Protocolo junto a Secretaria Acadêmica da UNOESC - Campus de São Miguel do Oeste ou no Campus Aproximado de Pinhalzinho, estará recebendo as inscrições dos candidatos(as) interessados em participar do Processo Seletivo Externo de Pessoal Técnico-Administrativo, para (01) uma vaga de **Auxiliar Administrativo I (Campus Aproximado de Pinhalzinho)** e para (01) uma vaga de **Assistente Administrativo I (Campus Aproximado de Pinhalzinho)** pelo regime celetista. O Edital está disponível no site <http://www.unoesc.edu.br>, e no mural do Campus. Informações serão prestadas/fornecidas pelo Setor de Desenvolvimento Humano da Funesoc - Campus de São Miguel do Oeste - SC, fone (0xx49) 3631-1019, das 13h às 19h.

Prof. Vitor Carlos D'Agostini
Vice-Reitor de Campus

SUA EMPRESA E SEU PÚBLICO JUNTOS NO MESMO AMBIENTE

Monitores estrategicamente instalados em locais de grande fluxo de pessoas



TV BOX OFFICE | MONDY ACADEMIA | ACE ACADEMIA | HTA ACADEMIA | RESTAURANTE SARTORI
RESTAURANTE SKINA GRILL | RESTAURANTE VILLA GALÉ | DEGUSTARE PIZZARIA
PANIFICADORA MARAVILHA | UNOESC | SICREDI ISALÃO MURILO DUARTE
POSTOS MÁXIMO | MENEGASSI TIM | AUTO POSTO DIAMANTE (BREVE) | INFOPOINT (BREVE)

(49) 3664•1724 | Maravilha
(49) 3621•3300 | São Miguel do Oeste

www.redetvbox.com.br

Agricultura

Cadastro Ambiental Rural CAR terá apoio das cooperativas agropecuárias

Em 2013 as cooperativas agropecuárias atuarão fortemente para regularizar os estabelecimentos rurais de seus cooperados frente às exigências do novo Código Florestal Brasileiro.

Como forma de auxiliar, o presidente da Organização das Cooperativas do Estado de Santa Catarina (Ocesc), Marcos Antônio Zordan, destacou o acordo de cooperação técnica que a Organização das Cooperativas Brasileiras (OCB) assinou na última semana com o Ministério do Meio Ambiente.

O convênio permitirá acelerar o processo de implantação do Cadastro Ambiental Rural (CAR) e cumprir a meta de cadastrar 100% das propriedades rurais do país em um prazo de cinco anos. Zordan lembra que, mais de 90% das propriedades rurais não estão regularizadas perante o Governo Federal. Antes da aprovação do novo Código Florestal, este processo era burocrático e oneroso, agora será autodeclaratório e simplificado.

Conforme o presidente, o produtor rural cooperado continuará produzindo de maneira sustentável, preservando a biodiversidade, protegendo o solo e os recursos hídricos de sua propriedade, completamente regularizado frente ao novo ordenamento legal.

O pequeno e médio produtor rural que tiver um passivo ambiental, terá tempo para corrigi-lo e, cadastrando-se no CAR ficará

isento de multas anteriores a julho de 2008. Paralelamente, voltará a ter acesso ao crédito, o que pode melhorar a qualidade e a quantidade de sua produção.

As cooperativas do Sistema OCB atuarão como orientadoras e apoiadoras durante o processo de cadastramento, pois essa é a única maneira de produzir com segurança jurídica, acesso ao crédito rural e sustentabilidade.

O presidente da Ocesc lembra que a promessa é que o cadastro substitua processos burocráticos e onerosos exigidos anteriormente, como as necessidades de averbação da Reserva Legal (RL) em cartórios de imóveis e o consequente georreferenciamento das propriedades, além de fornecer informações importantes para a formulação de políticas públicas.

Segundo Zordan, as cooperativas devem receber orientação a respeito do CAR e os proprietários, produtores e empresários rurais, devem prestar as informações com atenção e cuidado.

O novo Código Florestal traz mecanismos mais claros e justos que a versão anterior. Em termos globais, o texto sancionado pela presidência da República reconhece a importância do campo brasileiro na geração de renda, observa a segurança alimentar do país e estabelece diretrizes de atuação alinhadas ao desenvolvimento sustentável.

Fetra-Sul Inicia preparação para Programa do Tacho

A Federação dos Trabalhadores na Agricultura Familiar da Região Sul (Fetra-Sul/CUT) está se preparando para iniciar as reuniões do Programa do Tacho nas comunidades dos municípios.

O Programa do Tacho, reúne agricultores familiares associados para debater a pauta de reivindicações do ano e preparar os delegados para o Congresso da Fetra-Sul/CUT que acontecerá em março.

Segundo o coordenador geral da Federação Celso Ludwig, o objetivo principal é saber dos agricultores familiares quais as necessidades e problemas enfrentados no campo.

“As pautas de reivindicações serão para os Governos Estaduais, Federal e Municipais. Todos terão a oportunidade de expor suas opiniões durante as reuniões do Programa do Tacho”, frisa.

Alguns temas já foram elencados para a pauta de discussão, como por exemplo, renda; jovens; ambiental; saúde (principalmente câncer de pele) e estradas.

Após as reuniões que acontecerão nos municípios de Santa Catarina, Paraná e Rio Grande do Sul, acontecerá o Congresso que unificará a pauta de reivindicações para 2013.

CMN R\$ 700 milhões foram aprovados para Crédito Emergencial

Agricultores dos municípios que decretaram situação de emergência ou estado de calamidade pública entre 1º de dezembro de 2011 e 30 de abril de 2012 podem se inscrever para acessar o crédito

O Conselho Monetário Nacional (CMN) aprovou na última sexta-feira (04), mais recursos para o Crédito Emergencial no Sul do Brasil. O valor é de R\$ 700 milhões e todas as famílias prejudicadas pela estiagem que residem em municípios que decretaram situação de emergência por conta da intempérie climática, podem ser beneficiadas.

De acordo com o coordenador da Federação dos Trabalhadores na Agricultura Familiar da Região Sul (Fetra-Sul/CUT), Celso Ludwig, a votação deveria ter acontecido no dia 27 de dezembro de 2012, porém, foi adiada por duas vezes. “A Fetra-Sul/CUT e todos os sindicatos estavam preocupados com a votação, pois, o prazo para a contratação do recurso é dia 31 de janeiro de 2013”, destaca. Somente nos três Estados do Sul já foram disponibilizados R\$ 1,2 bilhão para o Crédito Emergencial (Revitaliza).

Os agricultores que ainda não se inscreveram para receber o recurso devem ir ao sindicato que pertencem para elaborar o projeto de revitalização da propriedade, lembrando que o prazo se esgota no final de janeiro.

Exportação Tabaco catarinense poderá ir para China

O vice-presidente da Federação da Agricultura e Pecuária do Estado de Santa Catarina (Faesc) e presidente da Companhia Integrada de Desenvolvimento Agrícola de SC (Cidasc), Enori Barbieri, anunciou nesta semana que uma missão de técnicos da China visitará o Brasil no período de 7 a 11 de janeiro.

O objetivo da visita é inspecionar as áreas de produção de tabaco em Santa Catarina e no Paraná, visando à futura liberação das exportações do produto àquele país. Atualmente, somente o Rio Grande do Sul exporta tabaco aos chineses.

Conforme Barbieri, a missão será integrada pelo mais alto nível hierárquico da General Administration of



Agricultores poderão acessar até R\$ 10 mil para investir na agricultura

Revitaliza

A linha especial pode ser acessada por agricultores dos municípios que decretaram situação de emergência ou estado de calamidade pública entre 1º de dezembro de 2011 e 30 de abril de 2012, com reconhecimento do Ministério da Integração Nacional.

São financiados projetos técnicos que recomendem um ou mais dos seguintes itens: reconstrução ou revitalização das unidades familiares de produção; práticas de uso, manejo e conservação de solo e de água; implantação de projetos de

irrigação; formação e melhoria de pastagens; produção e conservação de forragem para a alimentação animal e outros investimentos com viabilidade técnica e econômica.

O valor limite de investimento é de R\$ 10 mil por agricultor, com taxa de juros de 1% ao ano, prazo de pagamento de até dez anos e até três anos de carência (para o início do pagamento). O prazo para os agricultores contratarem a operação vai até o dia 31 de janeiro de 2013.

Em Maravilha, os valores são liberados pelo Banco do Brasil e Cresol.

Quality Supervision, Inspection and Quarantine (AQSIQ).

As futuras exportações para a China representarão mais um importante marco no fortalecimento da agricultura catarinense, observa Barbieri. “Não somos bons apenas em exportar carnes. Nosso tabaco está nas primeiras posições da pauta de exportações”.

Santa Catarina é o segundo produtor nacional de fumo, sendo que as 250 mil toneladas são cultivadas por 56 mil pequenos produtores rurais. A importância do fumo para a economia do Estado é significativa: dos 293 municípios catarinenses, 234 são produtores de tabaco. 95% da produção destinam-se ao mercado externo.

De acordo Barbieri, a missão chinesa vem com o propósito de avaliar os trabalhos que os técnicos do Ministério da Agricultura e a Cidasc realizam para o levantamento de detecção da praga Peronospora tabacina, agente causador do “Mofo Azul”. Essa praga é considerada restritiva para ingresso do fumo no território Chinês.

O acompanhamento da Cidasc é considerado relevante para o sucesso da missão, em especial nas reuniões de abertura e encerramento das atividades. A pretendida liberação da exportação de tabaco de Santa Catarina e do Paraná demandará, oportunamente, a formalização de protocolo bilateral entre os dois países.

Agricultura

NOVA DIREÇÃO

Farinon assume o Sintraf de Maravilha

Ioris entregou a presidência do Sintraf e assumiu a Secretaria de Agricultura de Maravilha

Na última sexta-feira (04) o Sindicato dos Trabalhadores Rurais na Agricultura Familiar de Maravilha e região (Sintraf) realizou uma reunião para discutir diversos assuntos.

O principal motivo da reunião foi a transmissão de cargos, onde o presidente Pedro Gilberto Ioris, que assumiu a Secretaria de Agricultura de Maravilha, passou o cargo para o vice-presidente Gilson Farinon, que ficará no comando do Sintraf até 2016.

Ioris e Farinon estavam na presidência desde março de 2009, onde se reelegeram em 2012. Ioris lembra que, quando assumiram a presidência do Sindicato, este estava com dificuldades na situação financeira e com baixa credibilidade. "Primeiro ponto que nós fizemos em 2009 foi tirar um salário de cada diretor para tentar reerguer o

Sindicato", conta.

Para Ioris e Farinon o empenho no desenvolvimento do trabalho e a seriedade são os principais fatores que fez o Sintraf ser novamente representativo. "Ainda no primeiro ano desenvolvemos bastante projetos que auxiliaram os agricultores", destaca Ioris.

Os líderes comentam que algumas mudanças importantes foram feitas no funcionamento do Sintraf, entre elas a associação da Fetraf-Sul/CUT, onde diversas conquistas foram possíveis.

Na visão de Ioris a agricultura de Maravilha estava bastante abandonada nos últimos anos, principalmente no que se refere as estradas, que é uma das principais reivindicações dos agricultores.

Para o ex-presidente a principal conquista no período em que atuou na presidência foi a recon-

quista da credibilidade para o Sindicato e a segunda foi a recuperação da vida financeira deste. "Esses quatro anos foram de muito trabalho, mas também de muitas conquistas. A equipe que atua no Sintraf, juntamente com o novo presidente, fará um bom trabalho neste mandato", avalia.

Fotos: Ilaine Rohden/O Líder



Pedro Gilberto Ioris assumiu a Secretaria de Agricultura



Diretoria do Sintraf participou da reunião

Desenvolvimento dos trabalhos

"Garantir crédito, habitação, aposentadoria para as mulheres, entre outros, são as principais lutas do Sindicato e que terão continuidade", comenta Farinon.

Além disso, o novo presidente destacou que as cobranças também continuarão sendo feitas, para que os agricultores possam ter garantias para o bom desenvolvimento do seu trabalho. "A matéria-prima que a Aurora e a Piracanjuba precisam sair do nosso agricultor, por isso ele precisa de condições, de estrada

boa, porque todo mundo sabe que se tiver estrada boa o nosso agricultor não fica reclamando", comenta.

Farinon destacou ainda que no município, os agricultores não têm direito a serviços de máquinas, tem somente os bônus, e se esses bônus não forem assegurados e as estradas não forem boas o agricultor não terá condições de trabalho.

Quanto ao funcionamento do Sintraf, Farinon frisa que o bom atendimento ao agricultor será sempre mantido, e os trabalhos anteriormente desenvolvidos terão continuidade, sempre visando o melhor para o agricultor.



Gilson Farinon ficará no comando do Sintraf até 2016

Inaceitável Brasil é o 2º maior exportador de milho

Em 2012 o Brasil se tornou o segundo exportador global de milho, passando a Argentina e ficando apenas atrás dos Estados Unidos. "Não é para comemorar", foi essa a manifestação do presidente da Organização das Cooperativas do Estado de Santa Catarina (Ocesc), Marcos Antônio Zordan, ante o anúncio.

Zordan mostra que as exportações maciças encareceram o preço interno do milho e, por extensão, aumentaram os custos da nutrição animal e da produção de carnes, especialmente de aves e suínos. Observa também que na Argentina, além da queda de produção, houve preocupação governamental em reter parte do grão no país para não prejudicar a geração de proteína animal, cuidado que o Brasil não teve.

Conforme Zordan a elevação acentuada dos custos encareceu em até 30% os preços finais ao consumidor. Uma das consequências inevitáveis foi o aumento da inflação. "Se, por um lado, alguns lucraram com a inflação, por outro, toda a sociedade sofre com o processo inflacionário".

O Brasil colheu uma produção recorde em 2012 e exportou a marca histórica de quase 20 milhões de toneladas de milho, o dobro das exportações de 2011. A produção pecuária interna, porém, sofre pelo elevado custo desse insumo. O milho existe no mercado, mas seu

preço continua elevado para as atividades pecuárias.

"Não queremos dizer, em absoluto, que os produtores de grãos não tenham que aproveitar o bom momento, porém, tudo o que é descompassado acaba a médio ou longo prazo tendo resultados desastrosos. Basta lembrar que várias agroindústrias faliram e produtores independentes quebraram".

O presidente da Ocesc lamenta que as promessas de transferência dos estoques do Centro Oeste brasileiro para o Sul não foram cumpridas. Uma sugestão prática para amenizar a crise foi dada pelas agroindústrias na forma de um subsídio de R\$ 5,00 por saca de milho transportada do Centro Oeste para Santa Catarina a ser deduzida dos impostos federais foi ignorada pelo Governo. Essa operação custaria apenas R\$ 300 milhões ao ano que seriam deduzidos dos créditos de PIS e COFINS que as indústrias da carne têm junto à Receita Federal.

Santa Catarina tem mais de 17 mil suinocultores e avicultores integrados às agroindústrias produzindo num setor que emprega diretamente 105 mil pessoas e, indiretamente, mais de 220 mil trabalhadores. O setor no País se desenvolveu copiando o modelo de parceria produtor/indústria implantado em Santa Catarina a partir do início dos anos 70.

portalgropecuario.com.br



Quase 20 milhões de toneladas de milho foram exportadas em 2012

Cotidiano

EMBRIAGUEZ

Condutor embriagado se envolve em acidente

Homem de 42 anos trafegava pela contramão de direção e colidiu em um veículo que estava estacionado

No último sábado (05) a guarnição da Polícia Militar de Maravilha atendeu a uma ocorrência de embriaguez ao volante, onde um homem de 42 anos se envolveu em acidente de trânsito na Avenida Sul Brasil, no Centro.

O homem trafegava pela contramão de direção com o automóvel VW/

gol, placa de Maravilha/SC, sendo que se evadiu do local após colidir em um veículo estacionado.

A guarnição conseguiu abordar o veículo próximo a Escola de Educação Básica Nossa Senhora da Salette, sendo que foi constatado débitos de licenciamento, motivo pelo qual foi removido

ao pátio da Delegacia de Polícia.

Quanto ao condutor, este foi submetido ao teste de alcoolemia (bafômetro) apresentando 0,98 miligramas de álcool por litro de ar expelido pelos pulmões, sendo detido e conduzido para a Delegacia de Polícia para os procedimentos cabíveis.

Região

Dois desaparecimentos são registrados

O primeiro desaparecimento foi de Antônio Neri Prieber, de São Miguel da Boa Vista. Segundo informações, ele desapareceu no dia 28 de dezembro de 2012 por volta das 23h da casa do cunhado no interior de São Miguel da Boa Vista.

Antônio é baixo, moreno, barba grisalha, fala atrapalhado, desdentado, tem um corte cirúrgico na barriga e saiu usando um calção preto e sem documentos.

Informações poderão ser repassadas ao Corpo de Bombeiros de Maravilha pelos fones: (49) 3664 4757 ou (49) 8865 9604.

Jovem desaparece em Maravilha

De acordo com familiares, desapareceu na madrugada de sexta-feira (04) para sábado (05) a adolescente Rafaela Felix da Silva, de 13 anos. Ela mora na Rua Santa Terezinha, Bairro União, e foi vista pela última vez no Bairro Floresta, na manhã de sábado (05), vestindo calção jeans e uma blusa roxa.

Segundo informações dos pais, a adolescente é loira e de estatura média. Quem tiver notícias do paradeiro da jovem pode avisar a Polícia Militar, pelo telefone 190, o Conselho Tutelar, ou ainda os familiares pelos telefones 8868 7941 ou 8814 2820.



Colisão

Dois motociclistas se envolvem em acidente

Na manhã de segunda-feira (07) a guarnição da Polícia Militar atendeu um acidente de trânsito na Avenida Maravilha.

O acidente envolveu uma motoneta Honda/biz, conduzida por um homem de 36 anos, e uma motocicleta Honda/CG Titan conduzida por um homem de 18 anos. Quando a guarnição chegou ao local os veículos já haviam sido retirados e o condutor da biz havia sido levado pelo Corpo de Bombeiros ao Hospital São José com suspeita de fratura no ombro.

Devido aos fatos a Polícia Militar realizou o levantamento fotográfico e as partes envolvidas foram orientadas e liberadas.

Sistema Prisional Estado registra queda de 50% no índice de evasão na virada de ano

Santa Catarina registrou queda de 50% no índice de evasão do Sistema Prisional na virada de 2012 para 2013. Dos 1.185 presos beneficiados com saída temporária, 1.134 se reapresentaram no dia 3 de janeiro e dos 51 que não retornaram sete já foram recapturados.

De acordo com o diretor do Departamento de Administração Prisional (Deap), Leandro Lima, neste ano, o índice no Estado ficou em 4,3%, metade do registrado na vira-

da de ano de 2011/2012, que foi de 8,7%. "Números como estes demonstram que o sistema prisional catarinense tem muitos aspectos positivos", destaca.

Para Lima, os programas de ressocialização nas unidades prisionais garantem os bons índices. O Estado mantém atualmente mais de 160 convênios estabelecidos com a iniciativa privada, que geram cinco mil vagas de trabalho remuneradas nas unidades prisionais do Estado.



Major Segalin



Utilização do cinto de segurança em acidentes

Hoje falaremos sobre o perigo que poderá ser causado ao usar o cinto de segurança em uma situação de acidente onde o veículo cai num rio e vai ser submerso ou também numa situação de incêndio.

Nós defendemos e provamos estatisticamente que é mais apropriado fazer o uso do cinto de segurança por todos os portadores do veículo, do que andar sem ele e eventualmente, uma vez em um milhão, você se envolver em acidente onde o veículo será submerso ou incendiará no acidente. É muito mais fácil você se envolver em qualquer outro tipo de acidente do que num acidente deste.

O cinto de segurança salva vidas, soltar o cinto é tão fácil quanto abrir a porta do veículo, sem ele você está correndo sério risco, inclusive de perder a sua vida, como as estatísticas mostram, ficar cego ou perder os movimentos da sua face, da sua mão, ficar paraplético ou inclusive viver em uma cadeira de rodas, então é mais importante utilizar o cinto em qualquer situação. Acidentes envolvendo água e fogo são muito raros.

NO TRÂNSITO SOMOS TODOS PEDESTRES!

Apreensão

Veículo é abordado e armas brancas são encontradas

Em rondas pelo Centro de Maravilha, mais especificamente nas proximidades da Caixa Econômica Federal, na sexta-feira (04), a guarnição da Polícia Militar avistou um veículo VW/gol com placas de Chapécó/SC, com três homens em seu interior.

O veículo foi abordado nas proximidades das Lojas Quero-Quero, sendo os seus ocupantes identi-

ficados. No interior do veículo foi encontrado um facão marca Tramontina, com aproximadamente 40 cm de lâmina e um canivete com aproximadamente 10 cm de lâmina.

Diante dos fatos, a guarnição lavrou o Termo Circunstanciado em desfavor do condutor, que em tese, estaria cometendo o crime de porte de arma branca, tipificado no art. 19 da Lei das Contravenções Penais.

Bombeiros Ocorrências



Das 08h do dia 05 de janeiro às 08h do dia 06 de janeiro

O Corpo de Bombeiros de Maravilha atendeu cinco ocorrências, sendo elas duas quedas do mesmo nível, um desmaio/tontura/mal súbito e duas buscas de pessoas desaparecidas.

Das 08h do dia 06 de janeiro às 08h do dia 07 de janeiro

A corporação dos Bombeiros atendeu duas ocorrências, das quais destacamos um atendimento a alagamento em residência. O fato aconteceu na Avenida Presidente Vargas, no Bairro Floresta, na residência de uma mulher de 53 anos, que foi tomada pelas águas danificando móveis e utensílios.

No local foi realizada a abertura de valas para escoamento da água e orientado a proprietária a procurar o Poder Público Municipal para realizar obras de infraestrutura para extinguir o problema.

Das 08h do dia 07 de janeiro às 08h do dia 08 de janeiro

O Corpo de Bombeiros atendeu três ocorrências, nada de relevante.

Esporte

INTERNACIONAL

Pré-temporada do Inter em Gramado inicia com trabalhos em academia

Com a segurança do preparador físico Paulo Paixão, os jogadores estão motivados

A rotina do Inter de pré-temporada em Gramado iniciou com trabalhos de academia na manhã da última segunda-feira (07). Orientados pelo preparador físico Paulo Paixão e pelo coordenador Élio Carravetta, os jogadores não tiveram descanso na atividade de reforço muscular.

Ao mesmo tempo em que cobrava de perto dos atletas, Paixão também servia de motivador. Com um apito, passava a atividade e o ritmo de cada exercício.

Depois da atividade, crianças presentes no local tiveram oportunidade de pedir autógrafa para os atletas. No final da manhã, os



Dunga distribuiu autógrafos e tirou fotos com colorados durante a pré-temporada

Mauro Vieira/Agência RBS

jogadores foram para o Campo do Gramadense, onde realizaram corridas leves. Durante a tarde, a segunda bateria de exercícios ocorrerá em um campo de golfe da cidade.

Solícito e simpático, Dunga é o mais assediado e atende a fãs em Gramado

Dunga é a estrela do Inter em Gramado. Simpático e solícito com os torcedores, o técnico é parado a todo o momento, com pedidos de fotos e autógrafos. Aos poucos, o capitão do Tetra começa a mostrar o seu estilo de trabalho no clube.

Na manhã da segunda-feira (07), Dunga embarcou às 8h30 com os jogadores rumo à academia na qual o grupo realizou treinos de musculação. Enquanto os atletas treinavam, Dunga embarcou de volta no ônibus do Inter e, com o auxiliar Andrey Lopes, rumou para o estádio do Gramadense, a fim de participar da preparação do treino em campo.

Dunga gosta de acompanhar tudo de perto e está sempre atento a todos os detalhes. Depois de deixar a Seleção Brasileira, após a Copa da África, Dunga parece ansioso por retomar a carreira.

Grêmio

Treinos na Arena servirão para ambientar grupo do Tricolor

Com a torcida mais perto do público, estádio moderno e de primeiro mundo. A Arena do time Tricolor foi uma evolução para o clube gaúcho, sendo novidade também para os jogadores. Se antes eles conheciam cada canto do Olímpico, agora precisarão desvendar os caminhos e desafios da nova casa.

A estreia oficial na Arena para o time principal será justamente em um jogo importantíssimo: a partida de volta da primeira fase da Libertadores, contra a LDU, dia 30 de janeiro. O grupo está começando com os treinamentos na nova arena para que o time possa se ambientar aos poucos.

Conforme destaca o zagueiro Saimon do Tricolor, são treinos para a adaptação, "São treinos que vamos fazer para adaptação. O estádio é bonito, moderno, mas o futebol é o mesmo.

Lá, a torcida fica mais perto. A goleira parece maior, mais próxima. É diferente do Olímpico. Ninguém está acostumado lá. Vale para sentir as menores dificuldades possíveis", ressalta.

A experiência de jogo na nova casa foi vivida apenas uma vez. No amistoso contra o Hamburgo, em dezembro de 2012, na inauguração da Arena. Quem entrou para a história foi o atacante André Lima, autor do primeiro gol do estádio.

Laterais Pico, Gabriel e Edilson começam rotina de treinos em separado no Grêmio

O exílio começou para Anderson Pico, Gabriel e Edilson. Os laterais, que estão fora dos planos do técnico Vanderlei Luxemburgo para a temporada, iniciaram a rotina de treinamentos em separado na manhã da última segun-

da-feira (07).

Precisamente às 8h, os três adentraram o campo suplementar e começaram um circuito de exercícios físicos com foco em potência e arrancada na companhia de auxiliares da comissão técnica. Permaneceram no gramado por uma hora e retornaram ao vestiário em seguida.

Afastado por conta de excesso de peso, Anderson Pico reapresentou-se na semana passada com cinco quilos acima do ideal. Aos 24 anos e com contrato com o Grêmio até o final de 2014, treinará afastado até que encontre outro clube interessado em contar com seu futebol. O mesmo caso ocorre com Gabriel e Edilson. No entanto, estes foram afastados por Luxemburgo por opção técnica. O primeiro, com contrato até julho de 2014, despertou interesse no Goiás e no Inter.



Wesley Santos/Divulgação

Com a torcida mais perto do público, estádio moderno e de primeiro mundo

O segundo, cujo vínculo encerra ao final do mês, tem futuro incerto.

Como opções para as laterais, o Grêmio conta com Tony e Tinga para o flanco direito. Para o lado esquerdo,

Fábio Aurélio e Alex Telles disputam uma vaga. Nesta semana, o clube deve acertar a contratação em definitivo do polyvalente Pará junto ao Santos.

Verdão

A menos de 13 dias da estreia, Chapecoense impõe ritmo intenso

Ritmo intenso. Foi assim o fim de semana de treinos da Chapecoense. A preparação visa a estreia no Campeonato Catarinense que será no dia 20 de janeiro contra o Joinville na casa do adversário. Até lá o grupo terá muito trabalho pelo frente. E

no que depender do preparo físico dos atletas, a temporada promete ser uma das melhores para o time do Oeste. O fim de semana não foi de folga para os jogadores.

No sábado (05), o grupo treinou forte no campo da Ser Aurora. No

tático com bola, o técnico Gilmar Dal Pozzo, apostou em duas formações buscando o entrosamento dos jogadores. Em campo, é possível perceber que os últimos dias intenso de trabalho físico já começam a dar resultados, o que agrada o trei-

nador.

Ainda no sábado, depois do tático, o preparador físico, Anderson Paixão, realizou um trabalho físico na areia com a presença de todos os atletas. No domingo os trabalhos foram realizados em dois períodos na

Água Amarela.

Na quinta-feira (10) será realizado um jogo treino contra o Olaria em Xanxerê. Já na sexta-feira (11) está confirmado o amistoso com o Passo Fundo também no estádio Josué Annoni.

Oneide
Maravilha



Dupla
Grenal



Celso
Ledur

Testes na Arena: Grêmio fecha treino de quinta-feira e marca amistoso para o próximo domingo

À medida que a pré-temporada avança e a forma física dos jogadores é retomada, Vanderlei Luxemburgo começará a preparar técnica e taticamente o Grêmio. Os primeiros trabalhos, visando a estreia na Libertadores, serão na Arena. Na quinta-feira (10), a atividade terá portões fechados. Um amistoso, domingo (13), diante do Cerâmica, encerrará a fase caseira da preparação

para enfrentar a LDU.

Teste, mesmo, vai ser no domingo pela manhã. Diante do Cerâmica, clube de Gravataí/RS que se prepara para a disputa do Gauchão, um amistoso será disputado. Igualmente no novo estádio, que carece de reconhecimento pelos tricolores. Ainda não há informação se a torcida poderá acompanhar a atividade.

Preservados, Cris, Elano e Zé Roberto desfalcam treino do Grêmio

Voltar de férias e encarar os exercícios físicos elaborados por Antônio Mello têm duas consequências imediatas: cansaço e dores musculares. Com estes dois 'sintomas', Cris, Elano e Zé Roberto foram poupados do treino da manhã da última segunda-feira (07), o quinto da pré-temporada do Grêmio, no Olímpico.

O trio reúne os jogadores mais velhos do grupo - o zagueiro recém-contratado tem 35 anos, o meia camisa 7, 31 anos, e o meia camisa 10, 38 anos. Desta forma, apenas correu no gramado suplementar, calçando chuteiras, enquanto o resto do grupo trabalhou na caixa de areia. Foi prevenção, portanto, nada que possa preocupar na

preparação à estreia na Libertadores, dia 23, diante da LDU, em Quito.

Hector Werlang/Globoesporte.com



Pelo Twitter, Luxemburgo garante permanência de Kleber no elenco

O técnico Vanderlei Luxemburgo utilizou o Twitter para garantir a permanência do atacante Kleber no elenco do Grêmio. O treinador desmentiu uma informação que dava conta do afastamento do atacante.

"Ele está contundido e integrado ao grupo", afirmou Luxemburgo, pelo seu Twitter oficial. Segundo Luxemburgo, o ambiente no

Grêmio é ótimo e a situação com Kleber não é diferente. O atacante não entra em campo desde o dia 16 de novembro, quando participou do jogo contra o Millonarios, em Bogotá, pela Copa Sul-Americana. A tendência é que o camisa 30 retorne ao time apenas em fevereiro e perca a primeira fase da Libertadores, contra a LDU.

Lucas Uebel/Grêmio FBPA/Divulgação



Rafael Moura deve se incorporar à delegação em Gramado

Com a manutenção de Paulo Rabelo como diretor médico do Inter, Rafael Moura deverá se incorporar à delegação do Inter em Gramado. Rabelo coordenou a equipe

médica que operou o atacante, retirando fragmentos de ossos dos tendões de seus dois tornozelos. Moura concluirá os trabalhos de fisioterapia em Gramado.

Ricardo Duarte/Agência RBS



Inter confirma proposta do Cruzeiro por Dagoberto e admite saída

Ao que tudo indica Dagoberto está de saída do Inter. Na manhã da última segunda-feira (07), o diretor de futebol Luís César Souto de Moura admitiu proposta do Cruzeiro e a possibilidade de negociação.

A proposta é razoável, mas entendo que o Inter apresentará uma contraproposta. E ainda, a esperança do Cruzeiro é receber a resposta colorada até o final desta segunda. Diretor de futebol do clube mineiro, Alexandre Mattos ressaltou que ainda não conversou com o atleta.

Como reposição, o clube gaúcho deverá anunciar Vitor Júnior, que disputou o último Brasileiro pelo Botafogo e pertence ao Corinthians.

Na chegada a Gramado, na noite deste domingo (06), Dagoberto

passou pela imprensa e não comentou sobre a situação. Enquanto não oficializa o negócio, o atacante segue trabalhando com o clube gaúcho. Dagoberto foi contratado pelo Inter no início de 2012. O camisa 20 disputou 39 partidas, com 10 gols e 11 assistências.

Divulgação



Pré-temporada do Inter em Gramado inicia com trabalhos em academia

A rotina do Inter de pré-temporada em Gramado iniciou com trabalhos de academia na manhã desta segunda-feira (07). Orientados pelo preparador físico Paulo Paixão e pelo coordenador Élio Carravetta, os jogadores não tiveram descanso na atividade de reforço muscular.

Ao mesmo tempo em que cobrava de perto dos atletas, Paixão também servia de motivador. Com um apito, passava a atividade e o ritmo de cada exercício.

Câncer de Pele

Muitos deles poderiam ser evitados se medidas de prevenção fossem aplicadas em tempo apropriado



A/09

Irresponsabilidade e insensibilidade

Imprudências nas estradas de Santa Catarina são causadas pela irresponsabilidade e insensibilidade dos condutores



A/11

Brasil é o 2º maior exportador de milho

O país tornou-se, em 2012, o segundo exportador global de milho, passando a Argentina e ficando apenas atrás dos Estados Unidos



A/03

O LÍDER

..... O Líder do Extremo Oeste catarinense

@jornalolider

www.sistema103.com.br

(49) 3664-1709

Rua Pastor Armando Class, nº22, térreo Centro - Maravilha/SC - 89874-000

REDAÇÃO

(49) 3664-0803

redacao@jornalolider.com.br

HORÁRIO DE FECHAMENTO 08/01 12h



NESTA EDIÇÃO TEM

32 PÁGINAS

TEMPO



↑ 31º ↓ 20º

Sol com muitas nuvens durante o dia. Períodos de nublado, com chuva a qualquer hora.



Cuidados especiais com sol, alimentação e exercícios físicos devem ser redobrados nesta época. Confira no caderno especial!

Novo promotor assumiu nesta semana a 2ª Promotoria de Justiça da Comarca de Maravilha

A/14



Anuncie gratuitamente nos classificados O Líder e obtenha ótimos resultados!

CLASSIFICADOS

GRÁTIS

ENVIE PARA: arte@jornalolider.com.br

ou ligue 49 3664-0803

Chegou um aparelho revolucionário



A Clínica Interagir trouxe para Maravilha um tratamento revolucionário para redução de medidas. A Cavitação é uma técnica alternativa à lipos aspiração que não necessita de internamento, anestesia ou cortes. O processo consiste na formação de bolhas de ar que aumentam o volume das células adiposas até implodirem, eliminando a gordura que é resultante desta implosão.

O resultado é Fantástico! Agende seu horário.

interagir Centro de Saúde e Estética