

O LÍDER

COMPROMISSO COM O LEITOR. COMPROMISSO COM A NOTÍCIA



RECICLAR

Saiba quais os benefícios de tratar os resíduos por meio da coleta seletiva. Maravilha já pensa em implantar este sistema, em parceria com a T.O.S.

A/14-15

Alzheimer

Conheça um pouco mais desta doença, que tem como principal característica o esquecimento.

Páginas V/02-03

Cadê o juro zero?

Recursos a juro zero para as empresas atingidas pela enxurrada foram anunciados pelo governador, mas empresariado marvilhense ainda não teve acesso.

Página A/05

Semana Farroupilha

Tradicionalista Enedi Gruber será homenageada pelo CTG Juca Ruivo. Programação ainda conta com jantar, fandango e Missa Cíclica.

Página V/01

RS 260 mil

Chácara com área de 15,4 hectares. Possui: Casa, 2 galpões de fumo, açude e água de poço artesiano. Localizada em Flor do Sertão. Aceitamos casa ou terreno de menor valor no negócio!

3664.6888

kasaNobre
IMOBILIÁRIA
CRECI A317J

9932.3733 9990.0261 8861.2047
Av. Anita Garibaldi, 274, Centro, Maravilha/SC

rudely

www.rudely.com.br
userudely

Coquetel de verão

Você é nossa(o) convidada(o) para conferir as novidades em aparelhos, produtos e técnicas, para ficar ainda mais linda(o) neste verão...

interagir
Centro de Saúde e Estética

49. 3664-1564
www.clinicainteragir.com.br
Rua XV de Novembro, 655
Maravilha

02 de Outubro, a partir das 17h30

Obs: Traga uma amiga(o) que ainda não é cliente da Clínica e os dois ganharão um vale de 10% de desconto em qualquer serviço.

Sem “volta Lula”

Ainda antes da reeleição de Dilma Rousseff, no ano passado, muito se ouvia sobre o “volta Lula”, movimento que pede que o ex-presidente retorne ao cargo para, principalmente, tentar melhorar a imagem do PT. Porém, não bastassem os escândalos envolvendo o partido, uma nova proposta pode acabar com essa possibilidade de Lula novamente à frente do país. Uma Proposta de Emenda à Constituição (PEC) protocolada no início do mês, de autoria da deputada Cristiane Brasil (PTB/RJ), filha do delator do mensalão, Roberto Jefferson, quer acabar com “a reeleição para períodos descontinuados”, lembrando que em maio a Câmara dos Deputados aprovou uma PEC que acaba com a reeleição.

“O presidente da República, os governadores de Estado e do Distrito Federal, os prefeitos e quem os houver sucedido, ou substituído no curso dos mandatos, poderão ser reeleitos para um único período subsequente, sendo proibida a reeleição por períodos descontínuos”.



OS PREJUÍZOS DO FRIO



Em São Joaquim, 50% da produção de pera, cerca de um hectare, também foi destruída pelo frio. Nas uvas, 5% da produção de Pinot Noir sofreu com a geada.

Fundo do poço

O governador Geraldo Alckmin afirmou que o PT mostrou que o “fundo do poço é móvel”. “Eu disse que o PT havia chegado ao fundo do poço, mas parece que, para eles, o poço é móvel, sempre pode piorar”, afirmou. Ele ainda defendeu que a perda do grau de investimento mostrou que a situação, que já era ruim, mostrou deterioração ainda maior e defendeu a atitude da bancada do PSDB na Câmara dos Deputados, que lançou movimento pró-impeachment. “Os deputados representam o sentimento da sociedade. Defendemos a investigação e, depois, que se cumpra a lei”, afirmou. “O impeachment é constitucional”, afirmou o governador.



Nos juros do cartão de crédito houve uma elevação de 2,61%. Com isso, a taxa subiu de 13,03% ao mês (334,84% ao ano) em julho para 13,37% ao mês (350,79% ao ano) em agosto. A taxa deste mês é a maior

desde março de 1999, quando chegou a 13,45% ao mês ou 354,63% ao ano). O cheque especial tem em média uma taxa mensal de 11,9%. E, da poupança, alguém sabe a taxa de remuneração?

O medo de novas enchentes

Há de se fazer algo para a nossa população de Maravilha. O medo que assusta as famílias atingidas pelas enxurradas do dia 14 de julho é algo muito preocupante. O leitor não tem dimensão das manifestações que nos chegam para que a imprensa conscientize a quem de direito a fazer algo para amenizar esse terrível mal que é o MEDO. A prevenção é ainda a melhor das atitudes que podem ser trabalhadas. Citamos em nossa coluna anterior exemplos de municípios catarinenses que estão sempre alertas. Se ocorrer mais uma enchente em Maravilha, sinceramente não sabemos as consequências. Quem viveu sabe.

Dia Mundial do Alzheimer

Dia 21 de setembro (segunda-feira) é o Dia Mundial do Alzheimer. A data, instituída pela Organização Mundial de Saúde (OMS), tem como objetivo promover a conscientização da população sobre a doença. No Brasil, segundo a Associação Brasileira do Alzheimer (Abraz), cerca de 1,2 milhão de pessoas foram diagnosticadas com Alzheimer. O Alzheimer é uma doença neurológica. A pessoa fica dependente da ajuda dos outros, até mesmo para realizar atividades básicas, como as relacionadas à alimentação. A doença se manifesta principalmente a partir de 65 anos. A população precisa saber que ficar esquecido não é normal e que não faz parte do processo natural de envelhecimento. Famílias que convivem ou conviveram com o problema sabem como é difícil ter alguém da família portadora desse mal.



Fotos: Divulgação

COPEMA
DISTRIBUIDORA AUTOMOTIVA

afiliada à **Rede ÂNCORA**
AUTOPEÇAS

49 3664-0115 | www.copemadistribuidora.com.br
Av. Sete de Setembro, 235 - Centro | Maravilha

Cotintas

74,65
Selador Acrílico Branco Renner

136,50
Acrílico Branco Fosco Gesso 18 Lts

A partir de: **147,90**
Acrílico Fosco Renner Cores Catálogo BL

49 **3664-0964**
Av. Sete de Setembro, 242 Centro - Maravilha / SC



por Wolmir Hübner

Um calçamento horrível



Jornal O Líder

Um verdadeiro calvário é transitar no prolongamento da Avenida Presidente Vargas, seguindo pela Avenida Marginal até o conhecido trevo dois. Basicamente o Bairro Floresta. Sinceramente, os moradores daquele setor da cidade merecem um tratamento ao menos digno do poder público, pois ao andar por lá, deu pena dos que dela necessitam para deslocamento.

Agora com nova destinação

Agora o nosso governo quer a odiada CPMF (Imposto do Cheque e Operações Financeiras) de volta para pagar os aposentados e não mais para a saúde. Dá para entender? Mudam de plano como muda o vento. Parece uma biruta de aeroporto. O ministro da Fazenda, Joaquim Levy, explicou que a CPMF foi escolhida como parte das medidas para aumentar a arrecadação do governo por ser "um imposto pequenininho". "Se você vai comprar alguma coisa que custa R\$ 100, vai pagar R\$ 0,20", disse Levy. Com o devido salvo melhor juízo, não é justo o pobre povo brasileiro pagar os rombos das roubafeiras e, principalmente, os desmandos do governo, que gastou o que não podia para a sua reeleição. Temos que estar de olho nos parlamentares que irão apoiar essa medida infeliz.

As medidas anunciadas

As medidas comunicadas não aumentaram em nada a credibilidade do governo. Quem esperava corte no número de ministérios ou diminuição no número de cargos comissionados e viu aumento de IOF e ameaça de volta da CPMF, só pode ter ficado ainda mais indignado. Ainda não entenderam que para merecer apoio às propostas de aumento de receitas precisam se creditar com corte nas despesas. E isso o governo do PT insiste em não fazer. Para equilíbrio das contas, só com aumento de impostos, aí é querer acabar de parar o país.

UM DESABAFO

Reproduzimos abaixo o que recebemos para divulgação:

Boa noite Wolmir.

Prezados, através deste jornal, que de todos os sábados, com grande dedicação, chega à casa de muitos e também disponível na rede, me reporto a uma situação que até então muitos não conhecem, mas se faz ser interessante este reporte de comentário.

Há mais ou menos dois anos depois do início das atividades do Senai na nossa cidade, infelizmente, e com muita indignação e repúdio, sinto-me no direito de compartilhar com os demais.

Um Senai que sempre buscou valorizar o bem-estar de seus alunos, professores, sendo reconhecido em sua atuação pela excelente metodologia de ensino, mas que hoje, na atualidade, em nossa cidade, não comporta os padrões mínimos de ensino, em que sinto:

uma estrutura que não comporta os padrões mínimos para se ter dois cursos técnicos em andamento, onde tem-se um único laboratório de aulas práticas em demasiado estado de precariedade, com falta de materiais, como cabos, conectores, led's, botoeiras, sinalizadores, motores, quadros CD, canaletas, cabos de comando, contactoras, relés de sobrecarga, e muitos outros vivenciados no mundo técnico ou da indústria, e/ou instalações prediais.

Gostaria que deixassem um espaço no jornal para que os responsáveis pela unidade se pronunciassem, a unidade aqui coordenada pelo professor Adamastor Kemler e também na pessoa de Marcley Grebin.

Acredito que a sociedade merece uma resposta e muito mais os alunos, mesmo sendo que há alguns cursos Pronatec, mas há também cursos pagos, onde os alunos investem em uma qualificação e esperam resultado, mas o que de fato não vem acontecendo. É uma lástima dizer, mas a grande maioria dos estudantes estão insatisfeitos.

(OMITIMOS O DENUNCIANTE POR QUESTÃO ÉTICA)

O salário de cada um

Depois de depositar R\$ 400 na conta dos servidores com salários parcelados, o governo estadual do Rio Grande do Sul comunicou que pagou mais R\$ 400 da folha de agosto na quarta-feira (16) ao funcionalismo. Com esses dois créditos, a Secretaria da Fazenda estima que 72,4% do quadro de funcionários do Executivo esteja com os vencimentos quitados. E aqui muitos se queixam dos salários. Imagine você ser funcionário público do Estado gaúcho, recebendo atrasado o pagamento e ainda em parcelas. Sinceramente, não tinha visto isso ainda.

Empregados domésticos

Os empregados domésticos de todo o país já podem obter cancelamento de multas e redução de juros de mora de débitos de INSS. O Diário Oficial da União publicou portaria da Receita Federal, na segunda-feira (14), que regulamenta as condições previstas no Programa de Recuperação Previdenciária dos Empregadores Domésticos (Redom). O programa foi instituído pela Lei Complementar 150 de junho de 2015. A portaria determina que os débitos poderão ser pagos à vista, com redução de 100% das multas. Os débitos poderão também ser pagos, de forma parcelada, com desconto de 60% dos juros de mora e de 100% do valor dos encargos legais e custo com advogados. O valor da dívida poderá ser parcelado em até 120 prestações.



Lições de vida

Quando eu era pequeno, não entendia por que uma música chamada "Alegria, alegria" começava com dura frase: "Caminhando contra o vento".

Agora eu entendo.

"Seja medroso quando os outros são gananciosos e seja ganancioso quando os outros estão com medo".

Bom fim de semana!

RDC Sicoob
Aplicação com rentabilidade, segurança e o mais importante: satisfação

- Taxas pré ou pós-fixadas;
- Mais participação nas sobras da cooperativa;
- Flexibilidade para escolher o melhor prazo para suas aplicações;
- Mais segurança com o Fundo Garantidor de Crédito.

Fale com seu gerente e invista.

Canais de Relacionamento:
Central de Atendimento Sicoob: 0800 642 0000
Ouvidoria: 0900 725 0996
Deficientes Auditivos e de Fala: 0900 940 0458

SICOOB
Credial

Opinião

Lucas Miguel Gnigler

www.lucasmiguel.com



Quem você não é

Para manter o foco, você precisa saber o que você não é. Essa lição é de Michael Porter, a maior referência de planejamento e estratégia em negócios.

Mas em tempos de crise (como o atual momento, não por acaso) muitas empresas perdem o foco: o caixa está precário, e elas, então, fazem qualquer negócio para aumentar o faturamento. Começam a oferecer produtos e serviços nos quais não são referência, muito menos especialistas.

Ok, em tempos de crise, é preciso manter o foco. Mas aí tem um detalhe: manter o foco é entregar aquilo que você sabe fazer para um público que precisa e quer trocar dinheiro pela sua especialidade. No entanto, algumas empresas acreditam que manter o foco é insistir no erro: continuar fazendo um esforço tremendo para empurrar algo que o mercado não precisa. As vezes o produto até é interessante: mas a sua cidade pequena possui público suficiente? Ou é impossível gerar demanda? Reflita, e se for o seu caso, comece de novo. Lamentar e treinar vendedores não resolve.

Retomando: nesses momentos de crise, os especialistas se destacam. Os generalistas, que tentam fazer de tudo um pouco, costumam ter dificuldades - já que o cliente, na crise, fica mais seletivo, mais racional no momento da compra.

Outro parêntese: mesmo sendo mais racional em momentos difíceis, toda e qualquer compra tem muito de emocional. Ouvi a seguinte frase em um treinamento na Disney no começo do ano, e não vou esquecer-la: "o coração fica mais próximo do bolso do que a cabeça!" Por isso, em tempos de crise, reforce o vínculo emocional com o seu público. Mostre que você se importa. Mostre seus valores. Caso contrário, a única coisa que o cliente vai levar em consideração é o preço que você cobra.

Voltando: a crise pode ser o momento para refletir. Pergunte-se: o que estou fazendo que deveria ser descontinuado? O problema é que muitas das nossas pequenas empresas não possuem esse controle. Não sabem exatamente de onde vem a receita, ficando difícil definir o que precisa ser excluído do menu de produtos e serviços.

Ao invés de atirar para todos os lados, é melhor abrir mão do que atrapalha ou é irrelevante e focar ainda mais no essencial. Não por acaso, parar de fazer o que não deveria ser feito é o primeiro passo para a inovação.

Lucas Miguel Gnigler é professor e consultor, especializado em Marketing e Gestão Estratégica. Outros textos, informações e contato em www.lucasmiguel.com

Incompetência

Incrível como um governo conseguiu ir do céu ao inferno em tão pouco tempo. Avanços sociais nunca antes vistos neste país agora são sinônimos de gastos sem controle. Um governo que se orgulhava de ter propiciado a ascensão de uma nova classe média — graças a programas como Bolsa Família, Prouni, Pronatec, Minha Casa Minha Vida — convive agora com a pecha de perdulário.

É louvável uma administração ter como principal meta o social, ainda mais em um país com desigualdades gigantescas. Isso não pressupõe, porém, abandonar o dever de casa, que é o de manter o equilíbrio entre receita e despesa, de traçar planos estratégicos para reduzir rombos históricos como o da Previdência.

Principalmente depois que a agência Standard and Poor's rebaixou o grau de investimento do país, uma pergunta é inevitável: o que a presidente Dilma Rousseff e sua equipe econômica fizeram todo esse tempo? Como deixaram chegar a esse ponto? Ou Guido Mantega, Arno Augustin e Cia. viviam em um mundo de ficção, ou — o mais provável — estavam totalmente engajados em um projeto partidário e governamental, deixando de lado o que era para ser a missão número 1 deles: zelar pelo dinheiro que entra e sai dos

cofres públicos.

É dever de uma equipe econômica dizer não aos gastos. Assim como é da natureza das pastas que concentram obras e investimentos buscar recursos. Um país só cresce de forma saudável se houver equilíbrio entre esses dois lados.

Claramente a porteira se escancarou em 2014, quando a crise já estava no horizonte e o momento exigia cautela. Mas o governo enfrentava a ameaça de não se reeleger, os sinais de desgaste do PT começavam a aparecer em todas as classes sociais. O descontrole foi total, tudo para se perpetuar no poder.

Beira a vergonha ter de ouvir uma agência dizer ponto por ponto os deveres que o Brasil não cumpriu nos últimos anos. Colocar Joaquim Levy no comando das finanças, alguém totalmente desvinculado do PT, é a capitulação, o reconhecimento da incompetência administrativa. Levy virou uma espécie de interventor, alguém colocado no cargo para tentar salvar o país do naufrágio.

A missão de Dilma e do PT já terminou. Resta ainda a de Levy. Se conseguir tirar o país da crise, os méritos serão exclusivamente dele.

Dione Kuhn
Colunista Zero Hora

Os artigos publicados com assinatura não traduzem a opinião do jornal. Sua publicação obedece ao propósito de estimular o debate dos problemas brasileiros e mundiais e de refletir as diversas tendências do pensamento contemporâneo. Para colaborar, basta enviar e-mail para editora@jornalolider.com.br.

CHARGE

DEPOIS DO ESTOJO DE PRIMEIROS SOCORROS,
EXTINTOR DEIXA DE SER EXIGIDO EM AUTOMÓVEIS.



EXPEDIENTE:

O LÍDER

..... O Líder do Extremo-Oeste catarinense

@jornalolider

www.wh3.com.br

(49) 3664-1709

Rua Pastor Armando Claas, 22,
Centro - Maravilha/SC - 89874-000

(49) 3664-0803

redacao@jornalolider.com.br

EDITOR EXECUTIVO

Wolmir Hübner

radar@jornalolider.com.br

EDITOR CHEFE

Wolmir Hübner

direcao@wh3.com.br

COMERCIAL

(49) 3664-0803

Simone Hübner

comercial@jornalolider.com.br

REDAÇÃO

Ilaíne Rohden

Isabel Müller

Keli Fernandes

Débora Cecon

Inácio Rohden

Camila Pompeo

Anderson Rodrigo dos Santos

João Antunes

DIAGRAMAÇÃO

Josiele Erlo Zambiasi

diagramacao@jornalolider.com.br

ARTE FINAL

Sandra Baréa Bagatini

arte@jornalolider.com.br

IMPRESSÃO

Gráfica Araucária
(49) 3289 4300

ABRANGÊNCIA



LOTERIA

LOTOFÁCIL Concurso 1259

segundas, quartas e sextas

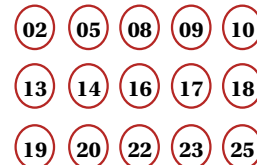

QUINA Concurso 3886

segundas, terças, quartas, quintas, sextas e sábados



PREMIAÇÃO	GANHADORES	\$
QUINA	0	00,00
QUADRA	0	00,00
TERNO	0	12,50

MEGA-SENA Concurso 1742

quartas e sábados

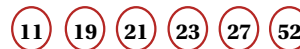

LOTOMANIA Concurso 1590

quartas e sábados

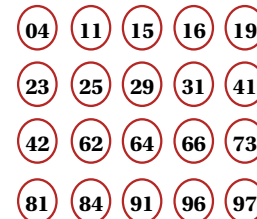

FEDERAL Concurso 5006

quartas e sábados

PREMIAÇÃO	BILHETE	\$
1ª	88.996	1000.000
2ª	78.672	21.500
3ª	34.609	17.700
4ª	26.465	16.500
5ª	00.375	15.085

DUPLA SENA Concurso 1420

terças e sextas

PRIMEIRO SORTEIO



PREMIAÇÃO	GANHADORES	\$
SENA	0	00,00
QUINA	0	00,00
QUADRA	0	12,50

SEGUNDO SORTEIO



TIMEMANIA Concurso 778

quartas e sábado



TIME DO CORAÇÃO
FLAMENGO/RJ



FIQUE POR DENTRO

por Luciane Mozer

Aos 40 anos, filho que foi rejeitado ganha na justiça indenização de R\$ 100 mil por abandono afetivo

A Justiça de São Paulo condenou um pai a pagar R\$ 100 mil de indenização para o filho que não teve afeto. No caso, o pai sempre se negou a assumir a paternidade do filho, concebido fora do casamento, fugindo das obrigações de pai, bem como sempre se furtou em fornecer qualquer tipo de ajuda a ele. Durante toda sua infância e juventude, agiu sempre com frieza, ao contrário do que dispensava aos seus demais filhos, que sempre tiveram apoio moral, afetivo e financeiro.

O filho moveu uma ação contra o pai, visando o reconhecimento da paternidade, a qual tramitou por dezessete anos, culminando na confirmação da filiação. Segundo o filho, tais fatos lhe causaram danos de ordem moral, decorrente do sofrimento, da ausência e rejeição da figura paterna.

O juiz Francisco Câmara Marques Pereira, da 1ª Vara Cível de Ribeirão Preto, do Tribunal de Justiça de São Paulo, entendeu que o filho foi vítima de abandono afetivo, isto porque o pai resistiu de todas as formas possíveis em reconhecer o filho, se furtando a prestar alimentos, colaborar com a criação, educação e todas as demais obrigações que decorrem da paternidade. "Segundo fatos incontroversos, o autor não gozou dos benefícios do afeto dispensados aos demais filhos do réu, restando evidentes a segregação e a rejeição contra ele manifestadas de forma exclusiva, o que caracteriza ofensa à sua personalidade, honra e dignidade. Bem por isso entendo que se encontram caracterizados os requisitos necessários à obrigação de indenizar".

Para o advogado, Ricardo Calderón, professor de Direito Civil e membro do IBDFAM, a decisão confere reparação por abandono afetivo em uma situação de injustificável desamparo paterno. "Atualmente, os pais não podem se furtar a fazer frente à sua responsabilidade parental perante a sua prole; a ausência do exercício desse dever de cuidado gera o dever de reparar o dano (quando existente). O princípio da afetividade vem reverberando em diversos aspectos do Direito de Família brasileiro, e um deles é justamente a temática do abandono afetivo", diz.

O julgado buscou averiguar o abandono afetivo em fatos concretos da referida relação, quando constatou que houve efetiva ausência de amparo afetivo, moral e financeiro pelo pai durante toda a infância e adolescência do autor. A comprovação desta situação fática de abandono foi a principal ensejadora da condenação. Como bem afirma a fundamentação da decisão, não se trata de condenar por 'não amar', ou algo do gênero. Esta percepção é a aplicação esmerada da afetividade jurídica", diz.

Para Calderón, é importante destacar que a resposta financeira não deve ser a única alternativa. A meta, segundo ele, deve ser evitar que ocorra o abandono afetivo. Para isso, o advogado sugere campanhas que alertem a população sobre a importância da convivência paterno e materno filial, mas reitera que "quando presente o dano, este deverá efetivamente ser reparado". Cabe recurso.

DA
PSICOTERAPIA
Donato Alfano

Terapia Individual, de Casal e de Família

Atendimento em SMOeste, Maravilha e Balneário Camboriú

PhD Donato Alfano
Psicólogo e Psicoterapeuta
CRP 12/11601

Deny Alfano 49.8895-5231 | 47.9913-2203

EMPRESARIADO

Cadê o juro zero?

Recursos via Badesc, a juro zero, para as empresas atingidas pela enxurrada foi anunciado pelo governador Raimundo Colombo, mas, empresariado marvilhense ainda não teve acesso ao crédito



Badesc disponibilizou R\$ 14 milhões para atender Maravilha, Coronel Freitas e Saudades, com limite de R\$ 200 mil por empresa que tenha sido diretamente atingida

Dias após a enxurrada do dia 14 de julho, que causou grandes prejuízos em Maravilha e região, o governador Raimundo Colombo, anunciou a liberação de recursos, via Badesc, a juro zero, para as empresas atingidas. Até hoje, o empresariado marvilhense não teve acesso ao crédito e o jeito foi tentar se reerguer com recursos próprios ou créditos oferecidos por outras instituições financeiras.

O jornal O Líder entrou em contato com o presidente da CDL/Associação Empresarial, Jeovany Folle, que afirmou que foi realizado o seminário de crédito, onde foram mobilizadas as empresas atingidas e instituições financeiras de Maravilha, explanando o que eles tinham de mais atrativo. "Com relação ao programa do juro zero, nós estamos fazendo as nossas cobranças. Informações que recebemos é que o recurso foi liberado para os municípios de Saudades e Coronel Freitas, mas, como Maravilha ficou em situação de emergência e não calamidade pública, a orientação inicial era que não incluísse nosso município, mas, foi solicitado por deputados que fosse revisto a inclusão de Maravilha no juro zero", salienta.

Folle afirma que, em parceria com a Secretaria de Indústria e Comércio e Sebrae, foi realizado o levantamento dos atingidos. "Cada empresa tem uma necessidade em específico, então quando somos solicitados por um empresário já buscamos os encaminhamentos de acordo com a necessidade dele", enfatiza.

O presidente aponta ainda que é tudo muito demorado. "Empresas que estão precisando de recurso correm o risco de fechar as portas, porque vão receber esse recurso, sabe-se lá quando. Isso que frustra. Mas de forma institucional, através de nossas federações estamos na cobrança para que haja um atendimento mais rápido", apontou.



Arquivo/O Líder

Presidente da CDL/Associação Empresarial, Jeovany Folle

O que diz o Badesc

Conforme o diretor Administrativo Financeiro e de Operações, João Carlos Grandó, o Badesc já está com os recursos financeiros disponíveis. "Nós apresentamos tudo isso ao governo do Estado, a conta desses valores, do que nós poderíamos repassar. O que compete ao governo é que para autorizar precisa aprovação da Assembleia Legislativa, porque precisa ter uma lei que autoriza ou uma medida provisória. Eu creio que a Fazenda está tentando encontrar recursos para fazer o custeio desses juros, no momento que a Fazenda encontrar recursos acredito que o governo vai

editar a medida provisória e consequentemente o Badesc poderá operar nestes municípios, como operamos em Xanxerê e Ponte Serrada, onde aplicamos R\$ 10 milhões, atendendo de uma forma muito rápida a comunidade local", enfatiza.

Ele diz ainda que acredita que o governo deve estar ultimando os detalhes para apresentar a Assembleia Legislativa. "Temos R\$ 14 milhões disponíveis para atender Maravilha, Coronel Freitas e Saudades, que serão divididos conforme a demanda. Temos já decidido que o limite será de R\$ 200 mil por empresa que tenha sido diretamente atingida", afirma.

Divulgação



Diretor Administrativo Financeiro e de Operações do Badesc, João Carlos Grandó

Política

ELEIÇÕES 2016

PMDB de Maravilha filia novos membros

Em evento político com jantar do diretório, oito novas fichas de filiações foram abonadas

O PMDB de Maravilha realizou, no dia 11 de setembro, na Associação dos Motoristas de Maravilha (Assommar), um encontro político com novas filiações e jantar de confraternização.

Participaram do evento o diretório municipal, o diretor do Badesc, João Carlos Grandio; o coordenador regional do partido, Derli Antonio de Oliveira; convidados; e novos filiados. Cerca de 80 pessoas estavam presentes.

Para iniciar, as lideranças do partido fizeram alguns apontamentos visando às eleições de 2016. O coordenador regional do partido, disse que se depender da força da coordenação os 14 municípios da região terão candidatos à majoritária. "Uma grande administração não se faz com grandes obras, mas com honestidade, trabalho e transparência", afirmou.

O presidente municipal do partido, Antônio Bertollo, disse que foi um pedido da executiva estadual do PMDB fazer um mês de filiações e esse pedido foi acatado. "Estamos realizando esse encontro e abonando novas fichas de filiações. Estamos satisfeitos com o partido e assim é o nosso PMDB de Maravilha, sempre forte e unido", destacou.

A prefeita, Rosimar Maldaner, fez um breve balanço das ações já realizadas frente ao Executivo maravilhenense. "Já fizemos muitas coisas e o legal é quando se faz com transparência e honestidade. Podemos citar a saúde, onde hoje estamos dando em show e isso é possível perceber quando se visita as unidades de Saúde em outros municípios, mas claro, ainda temos muito o que avançar", apontou.

Na oportunidade, oito fichas de novos filiados foram abonadas. Inte-



Lideranças do partido fizeram parte da mesa de honra



Lideranças deram as boas-vindas aos novos filiados



Euclides Estevão Cella assinou a ficha de filiação retornando ao partido

graram ao partido Gilmar Castanha, Leonis Capelletto, Delcira Capelletto e Gelson Rossetto, Igor Damaren, Patrícia Paula Ioris, Gian Mauro Silva, Angelica Luana Ioris. Após foi servido jantar de confraternização.

Novidade

China e Rússia abrirão mercado para os produtos lácteos brasileiros

Como presidente da Frente Parlamentar em Defesa da Bovinocultura de Leite, o deputado federal Celso Maldaner (PMDB/SC) destacou em discurso na tribuna da Câmara, na terça-feira (15), que a China abrirá pela primeira vez seu mercado aos produtos lácteos brasileiros, o que representará um incremento de ao menos US\$ 45 milhões em exportações ao ano. "Além disso, a nossa ministra da Agricultura, Kátia Abreu, também anunciou a habilitação de 13 novas plantas de lácteos para a Rússia. Com acesso aos mercados russo e chinês, o Brasil passará a exportar para os dois maiores consumidores de produtos lácteos do mundo, beneficiando diretamente toda a cadeia produtiva do leite",

comemorou Maldaner.

A China importou no ano passado US\$ 6,4 bilhões em lácteos (1,8 milhão de toneladas), o que representa 14% de todas as importações do produto no mundo. Já na Rússia foram US\$ 3,4 bilhões (1,1 milhão de toneladas), o equivalente a 7% do total mundial.

Desenvolvimento da cadeia leiteira catarinense

Outra notícia para o setor lácteo é que foi empenhado pela Secretaria de Desenvolvimento Agropecuário e Cooperativismo do Ministério da Agricultura, Pecuária e Abastecimento (Mapa) - atendendo a uma solicitação da Frente Parlamentar em Defesa da Bovino-

cultura de Leite - um montante de R\$ 1.935.000 para o desenvolvimento da cadeia produtiva leiteira em Santa Catarina.

"Os recursos serão investidos em projetos de assistência técnica e extensão rural e na capacitação de produtores rurais, transportadores, técnicos de agroindústrias e multiplicadores do conhecimento especializado relativo a este segmento tão importante, que tem como protagonista o nosso agricultor familiar. Sem dúvida, estes recursos servirão de combustível para o desenvolvimento, especialização e inovação da cadeia do leite em nosso Estado, que está hoje entre os cinco maiores produtores de leite do país", finalizou o parlamentar.

Eleições 2016

PSDB tem encontro microrregional

Tucanos dos municípios da região estiveram reunidos na manhã de sábado (12), no auditório do Sicoob Credial, em Maravilha, em um encontro com filiações e debate político, coordenado pelo deputado estadual e presidente do PSDB em Santa Catarina, Marcos Vieira, com participação da deputada federal Geovânia de Sá. Cerca de 80 pessoas participaram do evento.

Na oportunidade, lideranças dos municípios presentes fizeram o resumo dos trabalhos, visando às eleições de 2016. "Estamos realizando uma série de seminários e encontros microrregionais, a primeira etapa já concluímos e agora estamos nesta segunda etapa para verificarmos se todos aqueles compromissos assumidos no primeiro encontro estão sendo cumpridos. Esses compromissos são no intuito de fazer novas filiações partidárias, organizar o partido, verificar quais serão os nossos candidatos a vereador, a vice-prefeito e a prefeito nos municípios e isso está sendo feito graças ao trabalho realizado pela militância do PSDB-SC, que tem como meta fazer até o dia 1º de outubro mais de cinco mil novas filiações no Estado, aí sim está preparado para disputar as eleições de 2016", afirmou.

De acordo com a deputada Geovânia, a região está mobilizada para

alcançar bons resultados em 2016. "Temos a certeza de que o PSDB terá mais de 150 candidatos à majoritária, isso tudo pela mobilização que estou vendo nos seminários do PSDB", disse.

No encontro, o deputado Vieira recebeu solicitações dos moradores do Bairro Novo Bairro, no valor de R\$ 80 mil, para dar continuidade às obras do Centro Comunitário. O recurso é em favor da Associação Comunitária do Novo Bairro.

Já a deputada Geovânia recebeu a solicitação de R\$ 450 mil para combater à enchente, mais precisamente para obras de canalização na Avenida Anita Garibaldi com a Travessa Rio Branco. Outro pedido foi no valor de R\$ 200 mil, em favor dos moradores do Bairro União, para pavimentação asfáltica em ruas do bairro.

No evento, oito novos integrantes passaram a fazer parte do PSDB de Maravilha. As filiações foram abonadas pelo deputado estadual Marcos Vieira e pela deputada federal Geovânia de Sá.

Passam a fazer parte do PSDB, Valdir Cortelli, Igor Luis Mai, Italo da Silva Bassani, Rosilene Radaelli, Marco Gustavo Neitzke, Lenir de Aparecida Antunes, Janete Frank e Paulo Roberto Bassani.



Encontro microrregional reuniu grande público



Deputada Geovânia e deputado Vieira coordenaram o evento



Lideranças dos municípios presentes fizeram o resumo dos trabalhos, visando às eleições de 2016



DIRETO AO PONTO

por Luiz Cláudio Carpes

A importância do corretor de seguros

Recomendo sem medo de errar para as pessoas que, ao resolverem fazer um seguro, seja para casa ou para automóvel, valham-se de um bom corretor. É muito mais seguro. Você é bem instruído, tem uma explanação clara acerca das coberturas contratadas, sem falar que um bom corretor oferece um leque de opções em relação a empresas, preços e custo X benefício. E hoje em dia é muito importante ter seu bem segurado. Não é simplesmente por conta do sinistro, mas também por conta do furto, do dano e de outras situações que causam dissabores. O seguro permite um ressarcimento, e o prejuízo é menor. Até o incômodo se torna menor. Lógico, a máxima de que seguro é bom ao se contratar e quando se necessita tem lá sua limitação ainda existe, mas, este tipo de situação é minimizado através do corretor. Daí sua grande importância



Divulgação

Dano moral x acidente automobilístico

Hoje em dia, um dos pontos fundamentais em um seguro de automóvel, no meu entendimento, é o dano moral. Têm sido comuns os casos que nossos juízos e tribunais têm concedido este tipo de dano, em se tratando de acidentes, com vítimas fatais ou não. E é importante saber também que a lei ampara as seguradoras, tendo dividido o que é dano corporal e dano moral. Portanto, quando você contrata o dano corporal, a situação mudou, e se você não contratar o dano moral, não terá tal cobertura. Diante disso, como a responsabilidade da seguradora se limita ao que for contratado, em caso de demanda judicial, não havendo contratação do dano moral e sendo sucumbente o causador do acidente, é este que arca com este ônus. Portanto, já vi situações onde o cidadão contratou um dano corporal de R\$ 100 mil e não contratou o dano moral. A parte que foi atingida no acidente ingressou em juízo, ganhou o dano moral, e quem teve que arcar com o pagamento foi o segurado, pois não tinha tal cobertura em sua apólice. Hoje em dia é inconcebível não contratar o dano moral. Novamente em ação, a figura do corretor, para explicar, esclarecer e conseguir um bom preço nesta contratação. O seguro, hoje em dia, é fundamental para a segurança financeira do segurado. Inclusive, em demandas judiciais, porque havendo contratação deste tipo de cobertura, é a seguradora que arca com o prejuízo. Confie no seu corretor.

Balanças – ridícula situação nas rodovias

Já faz um ano e meio que as balanças foram desativadas nas rodovias federais de Santa Catarina. Isto expõe ao ridículo a fiscalização, pois, segundo consta, os policiais rodoviários federais têm conferido o peso apenas pelo que está declarado na nota do frete. Estas informações contidas na nota, fornecidas pelo carregador, são tão verdadeiras quanto nota de R\$ 30. E onde está a responsabilidade do Dnit? Não havendo funcionamento das balanças, não adianta arrumar rodovias, pois o peso excessivo do caminhão é um dos grandes vilões da falta de boas condições nas rodovias. E como agora não está havendo fiscalização, está todo mundo à vontade para carregar o peso que quer e trafegar livremente aqui pelo Estado. É uma pena. Os próprios reparos nas rodovias acabam sendo dinheiro mal aproveitado, que se não jogado fora, não permitem a durabilidade adequada por conta desta situação. É preciso que as balanças voltem a funcionar. A da BR-282, em Maravilha, já está ficando tomada pelo mato. Situação oriunda de uma incompetência que beira a ridicularidade.



Arquivo O Líder

Acesso ao site do judiciário (TJSC): desumano

Domingo passado tentei efetuar consultas e peticionamento no SAJ, que é o Sistema de Acesso ao Judiciário. Sim! Nós, advogados, precisamos muitas vezes trabalhar nos domingos também. Temos que cumprir o prazo, temos que nos manifestar, temos que dar o resultado ao cliente. E temos que peticionar. Não sei o que está acontecendo, mas já tenho de forma recorrente reclamado que na justiça comum as coisas não andam bem. Simplesmente não consegui peticionar, e foi uma imensa dificuldade acessar os processos. Na verdade, não consegui acessar “logando” no sistema. Além das agruras e dificuldades da advocacia, o que era para ser uma grande coisa, mostra-se extremamente problemática para os advogados, aqui em Santa Catarina, e que fique bem claro que é na justiça comum. Imagino que o sistema não deva ter “domingos ou feriados”, por suposto. Mas como nós muitas vezes precisamos trabalhar também nos fins de semana, para dar conta da demanda (alguns podem ficar no Facebook, luxo que nem todos podem se dar) é preciso que o atendimento seja mantido a contento, o que literalmente, não ocorreu. Reclamo providência urgente quanto a isto, e inclusive, conclamo a OAB/SC para que se manifeste em defesa da classe. É desumano trabalhar desta forma. Finalizando, o cliente e o “prazo processual” não estão nem aí para este problema. Se há falha, é o advogado que é burro, é o advogado que é incompetente, é o advogado que perde o prazo, é o advogado o culpado de tudo. Muito bonito!



JUROS ALTÍSSIMOS

Impressionante os juros para quem não paga a totalidade da fatura no cartão de crédito, e parcela o débito. No meio da semana o juro anual chegou a estonteantes 350% ao ano! Para evitar este verdadeiro assalto, é necessário que a fatura mensal seja sempre quitada, em sua totalidade. E quanto ao cheque especial? A taxa chegou a 218% ao ano. Maus negócios, portanto, são parcelar dívida de cartão (que já é um parcelamento) e virar o mês no “vermelho” no cheque especial. É dar dinheiro suado para enriquecer bancos e operadoras de crédito. Enquanto isso, a poupança rende míseros 0,6 a 0,7% ao mês, sendo que esta maneira de proceder com o crédito, em nosso país, é um verdadeiro acinte, uma completa ofensa à população trabalhadora.

CÂMARA

Sicoob Credial participa do Projeto Tribuna Empresarial

Instituição discorreu sobre várias questões no Projeto Tribuna Empresarial e recebeu placa de homenagem pela participação no projeto e também pelos 30 anos de fundação

Nesta segunda-feira (14), durante a sessão da Câmara de Vereadores, o Sicoob Credial participou do Projeto Tribuna Empresarial, que tem o objetivo de divulgar o trabalho das empresas/instituições maravilheneses, sendo que elas têm de 20 a 25 minutos para contar sua trajetória, atividades e assuntos afins na tribuna da Casa.

Participaram do momento o presidente do Sicoob, Hermes Barbieri, o diretor operacional, Márcio Luiz Schmitt, o presidente da CDL/AE, Jeovany Folle, o secretário de Indústria, Comércio e Turismo, Gelson Rosseto, o diretor financeiro, Darci Kluge, o gerente de agência, Eliandro Biazzi, além de empresários, colaboradores da instituição e população em geral.

“Posso falar do Sicoob com tranquilidade, pois em 1978 cheguei em Maravilha e comecei a trabalhar na Cooperativa Regional Auriverde. Em 1984 eu fui convidado para fazer o cadastro dos 28 sócio-fundadores do Sicoob. É uma história longa, mas importante”, destaca Barbieri, que é presidente da instituição desde 1999.

Uma novidade divulgada por Barbieri foi a aquisição de um terreno com 1272 m² para a agência bairro do Sicoob no município. “Vamos provavelmente inaugurar a sede própria em 2016. Então, acreditamos em Maravilha e estamos investindo aqui”, enalteceu.

Números

Atualmente o Sicoob conta com 90 funcionários, 10 estagiários e um quadro social de 29.593 pessoas. Em nível de Brasil, são R\$ 49,9 bilhões de ativos totais, R\$ 30,5 bilhões em crédito e R\$ 31,0 bilhões em depósitos.

O Sicoob Credial abrange, além de Maravilha, os municípios de São Miguel da Boa Vista, Tigrinhos, Flor do Sertão, Cunha Porã - sede, Santa Terezinha do Progresso, Iraceminha, Cunhataí e São Carlos.

Falando-se em número de associados, em 1999 havia 2.215. Em 2015, esse número subiu para 29.536, sendo que desses, 10.601 são de Maravilha. Quanto à evolução dos depósitos, em 1999 era R\$ 3.161.513; em 2013, passou para R\$ 187.117.787; e em 2015, atingiu a marca de R\$ 274.542.869. Desse valor, R\$ 63.594.598 são de Maravilha.

Além disso, vários são os serviços ofertados pela cooperativa. Podem-se citar cartões, investimentos, auto-atendimento, serviços, crédito, consórcios, seguros, previdência e cobrança. O Sicoob também é parcei-



Fotos: Cleusa Regner/Ascom

Sicoob participou do Projeto

ro de várias atividades sociais, entre elas, esportivas e educacionais.

Para a instituição, os fatores-chaves para o crescimento foram variados. “Temos os mesmos produtos e serviços de um banco, mas nas melhores condições. Somos uma marca conhecida nacionalmente; oferecemos um atendimento diferenciado, personalizado; investimos os recursos na região; distribuimos as sobras entre os associados; a moeda de maior valor que o Sicoob Credial possui é a confiança de seu quadro social; gerimos os recursos da cooperativa com responsabilidade e transparência; temos uma administração local e lideranças regionais”, salientou o diretor operacional Márcio Luiz Schmitt.

Todos os vereadores tiveram a oportunidade de parabenizar a instituição pela representatividade que possui na região e também pelo ótimo atendimento, destacado por todos os edis, inclusive pelo presidente. “O Sicoob está de parabéns pelo bom atendimento, pela importância que tem para a nossa região. É uma cooperativa séria e comprometida. Aproveitamos para agradecer a CDL/AE pela parceria



de sempre com o projeto”, ressaltou o presidente da Casa, Odair Batistello (PMDB).

A instituição recebeu da Casa Legislativa uma placa de homenagem pela participação no Projeto Tribuna Empresarial e também pelos 30 anos de fundação, comemorados no dia 8 de agosto.

Sessão da Casa

Antes da apresentação do Sicoob, houve a sessão normal da Câmara. Foram aprovados dois projetos em segundo turno. O Projeto de Lei nº 65/2015 autoriza o Setor de Tributação a proceder a baixa de dívida ativa, re-

lativa ao pagamento de contribuição de melhoria em decorrência de obra pública de pavimentação com pedras irregulares/calçamento, devido à situação de baixa renda de alguns contribuintes. O Projeto de Lei nº 66/2015 autoriza o município a alterar a formatação jurídica do Consórcio Intermunicipal de Saúde da Amerios - CIS/Amerios, para Consórcio Público, e ratificar o Protocolo de Intenções do respectivo Consórcio Público.

Em primeiro turno, foram aprovados três projetos: Projeto de Lei nº 64/2015, que autoriza a abrir crédito adicional suplementar no valor de R\$ 333.800,00 para reforçar dotações do

orçamento vigente do município (o projeto recebeu uma emenda modificativa de autoria do vereador Lúrio Stielor (PP), que também foi aprovada); Projeto de Lei nº 67/2015, que objetiva autorizar o Poder Executivo a doar ao Estado de Santa Catarina imóvel no qual está localizada a Cadeia Pública de Maravilha, mantida pelo governo do Estado; e Projeto de Lei nº 69/2015, que objetiva alterar o artigo 2º da Lei Municipal nº 3.859, de 19 de maio de 2015, que dispõe sobre concessão de uso de bem imóvel pertencente ao patrimônio público municipal.

Na ordem do dia, deu entrada a Indicação nº 57/2015, de autoria do vereador Doraci Felisiak (PSD), que sugere ao Executivo que realize estudos viabilizando a construção de uma ponte de concreto sobre o Rio Chinelo Queimado, localizado na Linha Barra do Segredo, limite entre os municípios de Maravilha e Cunha Porã. “Esta ponte deverá substituir a ponte de madeira que há no local e necessita que seja um pouco elevada do nível da estrada”, justifica o vereador. A matéria foi encaminhada às comissões competentes. A próxima sessão será na segunda-feira (21).



Sicoob recebeu placa de homenagem do Legislativo



Autoridades compuseram a mesa dos trabalhos

Luiz Carlos Prates



www.pratesnosbt.com.br @pratesnosbt prates@scc.com.br

Exemplo é tudo

O exemplo educa? Sem dúvida, jamais duvidemos, nada tem mais poder para educar uma criança que o exemplo, as ações, os modos de ser e agir dos pais, mais velhos que a criança. Claro que você sabe que nós, os humanos, não somos uma equação matemática, vezes há em que o filho de um bom sujeito cai para o lado errado da vida. Isso se deve a essa questão, não somos uma equação matemática com resultado exato... Mas, mais das vezes, sim, o exemplo é tudo.

Conheço inúmeras “vocações” – pessoas que foram levadas para alguma atividade – tudo como consequência da admiração dessas pessoas por outras pessoas, por seus modos de ser e viver. Sabes por que vim até aqui?

Porque acabei de ler que o Barack Obama vai tirar uns dias de férias e declarou aos amigos que antes de ler, mais uma vez, a biografia de George Washington, vai ler o livro “Tudo O Que É”, do americano recém-falecido James Salter, um sucesso.

Quanto jovens americanos, por curiosidade e imitação, vão agora ler esse livro? Imagine o que não aconteceria entre nós se o Lula, num surto de febre amarela, chegasse por aí em algum lugar com um livro debaixo do braço... Não, ninguém chamaria a Defesa Civil, mas imagine o “arrasa quarteirão” que seria. Sim, sei, dessa pontada ninguém vai morrer. Mas que seria interessante, seria.

É isso, os exemplos precisam vir de cima, quem os dá deve saber que haverá seguidores, impactos, daí a responsabilidade dos pais, desses bananos que por maioria andam por aí “educando” os filhos com palavras doces e mentirosas: meu campeão, minha princesa, essas tolices em que as crianças não acreditam. Mas os pais beatos pensam que sim, que elas acreditam e que isso as vai fazer motivadas para a vida.

O que educa é o modo de o pai e mãe viverem entre si e diante delas, crianças, sem palavras, “apenas” no silêncio das ações. Fora disso é perder tempo. As crianças não são trouxas, elas “sentem” quem são os pais... Vem daí a dificuldade para acharmos hoje jovens equilibrados e bem orientados na vida. Pudera! Coitados dos filhos.

AMIGOS

Os dois eram colegas, bem chegados, agradáveis, simpáticos entre si, aquelas coisas. Separaram-se, um foi para um lado, o outro para outro. O tempo foi passando. De repente, ele recebe uma ligação da ex-colega, saudosa, melosa, isso e mais aquilo... No final da ligação, a razão de tudo: ela queria um favor do ex-colega. Atendida no favor, sumiu. Nem um “alozinho” para dizer muito obrigada. Santo Deus! Mas não se iluda, é assim com a maioria e mais das vezes...

ELAS

Todos os dias leio alguma coisa sobre a separação da Joelma e do Chimbinha, o ex-casal, da banda Calypso. Já se sabe, faz tempo, que a separação foi tomada pela Joelma ao saber-se traída pelo marido. Mas o que me deixa furo é ouvir da maioria das mulheres condenações à Joelma pela sua “cabeça dura”, segunda elas, em acabar com o casamento. Parece que de fato têm razão as que dizem que mulher não é amiga de mulher. Mas é também como disse a Joelma num show ainda ao lado do ex-marido e quando ouviu de uma fã o grito de “perdoa”: - “Perdoa porque não foi contigo!” Boa, Joelma!

FALTA DIZER

O caminhão passou e deixou a frase do paracheque: - “É quando temos tudo que o resto nos faz falta”. E eu digo: Quem tem liberdade, família, amigos, trabalho e saúde tem tudo. O resto é lixeira.

“DESAFIOS EM TEMPOS DE MUDANÇAS” Conhecimento é proporcionado aos participantes do 3º Fórum Empresarial

Evento reuniu aproximadamente 400 participantes

Com o intuito de proporcionar conhecimento, a CDL/Associação Empresarial de Maravilha e curso de Administração da Unoesc, campus de Maravilha, promoveram, nos dias 15 e 16 de setembro, o 3º Fórum Empresarial.

A programação teve o patrocínio do Sicredi Alto Uruguai e contou com quatro oficinas, seguindo o tema “Desafios em tempos de mudanças”. Foram realizadas as oficinas “Como construir e manter um excelente local para se trabalhar”, ministrada pelo gerente de Recursos Humanos da Pormade Portas, Rafael Jaworski. Além de “Modelos de negócios inovadores: Método Canvas”, com o publicitário Felipe Mandawalli. A jornalista Michele Fernandes Bonilla coordenou a oficina “Comunicação – O oxigênio no trabalho”.

O 3º Fórum Empresarial encerrou na noite de quarta-feira (16), com a palestra “Encontro de gerações”, ministrada pelo consultor Sidnei Oliveira, no Lar de Convivência de Idosos, que destacou os impactos do aumento da expectativa de vida no mercado de trabalho e as mudanças no comportamento dos jovens das gerações Y e Z. Intitulada “Encontro de gerações”, Oliveira é autor de vários livros sobre liderança e geração Y e expert em conflitos de gerações.

Na abertura da palestra, o diretor executivo do Sicredi, Jaques Samuel dos Santos, e a coordenadora do curso de Administração, Eliane Beduschi, ressaltaram a importância da parceria, enquanto o presidente da CDL/Associação Empresarial, Jeovany Folle, discorreu sobre os objetivos do fórum.

“A cada edição fomos aprimorando nosso evento, agregando parceiros e ajustando a programação conforme as sugestões enviadas pelos próprios participantes. Neste ano, em especial, trabalhamos de maneira mais acentuada o tema gestão de pessoas, pois envolve o relacionamento interpessoal, o comprometimento, a liderança, dentre outros fatores que compõem o clima orga-



Fotos: Isabel Muller/ O Líder

Cerca de 400 pessoas participaram do evento que contou com oficinas e palestras



Consultor Sidnei Oliveira realizou a última palestra do evento

nizacional e interferem diretamente no resultado das empresas e na satisfação dos colaboradores”, relatou o presidente.

Na palestra, ao apresentar as alterações no ciclo de vida da população e nos períodos de desenvolvimento, Oliveira explicou como vem ocorrendo uma mudança de comportamento nas novas gerações e como as empresas devem estar preparadas para receber os jovens atuais. “A nova geração aprende que nada tem consequência, não aprende a lidar com as frustrações e fica despreparada para o mundo, porque foi acostumada a ganhar tudo o que queria. Saber lidar com as consequên-

cias das escolhas é sinal de maturidade”, afirmou.

O palestrante fez um pedido aos jovens da plateia para que se comprometam com o trabalho e, aos profissionais mais experientes, solicitou que abram espaço e repassem o conhecimento. “A crise só vai passar com o jovem entrando no jogo, envolvendo-se e participando das decisões”, enfatizou. De acordo com ele, a frustração é essencial à formação do caráter e o que vai garantir o sucesso é a constância dos propósitos. “No lugar da meta, estabelecer propósito, saber para que fazer determinadas escolhas”, mencionou.

“Mais saúde para a sua pele”

Dermatologia Clínica

- * Adulto e infantil
- * Câncer de pele

Dermatologia estética

- * Laser
- * Toxina Botulínica
- * Preenchimentos faciais

Dermatologia cirúrgica

- * Tratamento para celulite
- * Remoção de pequenos nevos

Renata Frainer
Médica Dermatologista

Especialista em Dermatologia pela Sociedade Brasileira de Dermatologia.

Membro titular da Sociedade Brasileira de Dermatologia, da Sociedade Brasileira de Cirurgia Dermatológica, do Grupo Brasileiro de Melanoma e da International Dermatology Society.

Participante do serviço de residência médica em dermatologia do Santa Casa de Porto Alegre.

Rua Chail, 273, Edifício São Francisco, 5ª andar, São Miguel do Oeste, SC

36224876

REGULAMENTAÇÃO

Raimundo Colombo assina decreto que regula feiras itinerantes no Estado

Assinatura foi durante a abertura da 46ª Convenção Estadual do Comércio Lojista, promovida pela FCDL/SC

O governador, Raimundo Colombo, assinou, no último dia 10, decreto que altera as regras para a realização de feiras itinerantes em Santa Catarina. A assinatura foi durante a abertura da 46ª Convenção Estadual do Comércio Lojista e a da posse da nova diretoria da Federação das Câmaras de Dirigentes Lojistas de Santa Catarina (FCDL/SC), em Florianópolis. O decreto entra em vigor a partir de 1º de novembro deste ano.

O documento torna mais rigorosa a fiscalização das feiras itinerantes realizadas no Estado. As novas regras, no total de quatro, vão dos prazos das licenças aos critérios para a cobrança de impostos. "O decreto regulamenta esta condição e protege o comércio catarinense sem impedir que os outros participem, mas colocando regras que precisam ser cumpridas. A preocupação não é somente a arrecadação de ICMS e, sim, regular o mercado e valorizar quem está aqui os 12 meses do ano, gerando e mantendo emprego", disse Colombo.

Uma das regras regulamenta que os comerciantes de outros estados que têm interesse em participar de exposições ou outros eventos em Santa Catarina devem solicitar autorização à Gerência Regional da Fazenda com pelo menos 15 dias de antecedência - hoje o prazo é de três dias. Para estar apto a comercializar seus produtos temporariamente no Estado, esse comerciante passa ainda a ter outra obrigação: estar inscrito no CCICMS (cadastro do contribuinte) de SC. A inscrição é facultativa apenas para os casos do microempreendedor individual que optar pelo Simples Nacional (Simei).

Para o presidente da FCDL/SC, Ivan Roberto Tauffer, as feiras são concorrentes desleais e um anseio



Colombo assinou decreto que altera as regras para a realização de feiras itinerantes em Santa Catarina

da classe lojista catarinense. "Há uma grande evasão de impostos e esses comerciantes não cumprem nenhuma determinação das leis que as lojas estabelecidas cumprem, a exemplo de Procon, alvarás, licenças, além de não emitirem nota fiscal. E ainda praticam preços abaixo da média do mercado, sem contar alguns produtos com origem duvidosa".

Outra mudança - uma das mais aguardadas pelos comerciantes catarinenses - está no cálculo do ICMS. O pagamento do imposto continua sendo antecipado, uma vez que aguardar o resultado das vendas pode resultar em prejuízos ao Fisco. A diferença é que a conta passa a considerar alguns itens, como o valor total das entradas vendidas, a margem de lucro, o gasto com aluguel do stand, box ou imóvel, outras despesas para a manutenção do estabelecimento e ainda a alíquota aplicada nesses casos.

"A base de cálculo será obtida pelo somatório do valor do custo das mercadorias que serão comercializadas com a margem de lucro ou com o valor

do aluguel do stand: vai valer o valor maior", explica o diretor de Administração Tributária da Secretaria da Fazenda, Carlos Roberto Molim, que esteve à frente das discussões com os comerciantes.

O último artigo do decreto regulamenta que este comerciante deve apresentar os documentos fiscais e a prestação de contas dentro do prazo de 15 dias após a realização do evento. Aquele que desrespeitar a obrigação estará sujeito a ter negados os futuros pedidos para participar de qualquer atividade comercial temporária no Estado. O objetivo da Secretaria da Fazenda, ao solicitar esses dados, é melhorar os controles relativos à fiscalização das atividades que são enquadradas nesse regime especial.

O decreto é resultado de pelo menos 60 dias de trabalho da Secretaria de Estado da Fazenda. A pauta envolveu parlamentares, dirigentes da Federação das Câmaras de Dirigentes Lojistas e da Federação do Comércio de Bens, Serviços e Turismo (Fecomércio) e outras instituições ligadas à categoria.

Incerteza econômica

Conheça cinco dicas para atrair os clientes, mesmo com a crise

O período econômico atual está deixando os consumidores mais cautelosos. Mesmo aqueles que não perderam o emprego ou que não tiveram redução em seus rendimentos estão pensando duas vezes antes de gastar. De acordo com o analista do Sebrae, Antônio Augusto Gonçalves de Abreu, nestes momentos os empresários devem apostar na excelência do atendimento. "Preço justo e qualidade já deixaram de ser diferenciais e, hoje, são uma obrigação, independente de qualquer contexto ou situação", afirma.

Desta forma, os lojistas e empresários em geral precisam rever seu "modelo de negócios". "Pergunte-se sempre: o cliente da atualidade ainda deseja a proposta de valor que ofereço? Pergunte também: o que é preciso para motivar e manter atualizada minha equipe de atendimento e de vendas?" De acordo com o analista do Sebrae, as respostas para estas perguntas podem estar em algumas importantes palavras que não podem sair do dicionário de um empreendedor: treinamento (constante), estratégia (de mercado), e, em especial, a humanização.

"As pessoas estão carentes de acolhimento, de serem ouvidas e respeitadas. Essa carência é fato do cotidiano e não há como negar. O mercado está em movimento permanente, e para tanto, exige atitude inteligente de todo 'tomador de decisão'

para que se mantenha a perenidade de um negócio", afirma.

Confira algumas dicas para atrair clientes:

1. Descubra qual é a sua proposta de valor. É preciso identificar o que o seu produto ou serviço oferece ao seu cliente e o que o diferencia da concorrência.

2. Clima organizacional. Responda com toda a franqueza: é prazeroso trabalhar em sua loja ou em sua companhia? Os clientes percebem quando funcionários trabalham satisfeitos. Para a equipe de vendas essa satisfação faz toda diferença na hora de vender.

3. Estabelecimento de metas e busca de resultados: toda equipe de atendentes, bem como de profissionais de vendas, precisa trabalhar com referências em metas alcançáveis e, ao mesmo tempo, desafiadoras, embora flexíveis.

4. Trabalhar com coleta de informações permanentemente: todo negócio deve manter um banco de dados de clientes e, sobretudo, observar os "fatos novos" que ocorrem em suas vidas. Por exemplo, o nascimento de uma criança na família, a mudança de estado civil, a taxa cambial, entre outros.

5. Manter relacionamento com clientes por meio de mídias sociais: Facebook, Instagram, WhatsApp e até mesmo os hangouts, através dos quais se pode fazer videoconferência a custo zero - são recursos.

Despesas

Governo vai cortar R\$ 4,8 bilhões do programa Minha Casa Minha Vida

Dos R\$ 26 bilhões em cortes no orçamento federal anunciados na segunda-feira (14), R\$ 8,6 bilhões serão do Programa de Aceleração do Crescimento (PAC). Desse valor, R\$ 4,8 bilhões sairão do programa Minha Casa Minha Vida.

A intenção do governo é retirar do orçamento as despesas com o programa integralmente custeadas pela União, e deixar parte delas a cargo do Fundo de Garantia

do Tempo de Serviço (FGTS). Com a alteração, o fundo passaria a responder por parte dos gastos inicialmente previstos com o programa, passando a participar também da primeira faixa do Minha Casa Minha Vida, que atende famílias com renda de até R\$ 1,8 mil.

Segundo Barbosa, o governo enviará uma medida provisória com a proposta e também pretende modificar o Projeto de Lei Orçamentária

Anual (PLOA) para o próximo ano.

Além da redução de investimentos no programa, o governo também anunciou corte de R\$ 3,8 bilhões no direcionamento de emendas parlamentares. De acordo com o ministro do Planejamento, a proposta é que as emendas parlamentares impositivas sejam direcionadas para obras do PAC já previstos na PLOA. A escolha dos programas ficaria a cargo dos parlamentares.





ECONOMIA E NEGÓCIOS

“

Por mais que você batalhe e vença com esforço, se você não conseguiu com honestidade você não conseguiu nada.

”

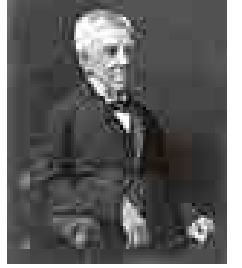

CLAUDINEY RIBEIRO

por Raquel Basso Hübner

GOVERNO VAI CORTAR R\$ 4,8 BILHÕES DO PROGRAMA MINHA CASA MINHA VIDA

Dos R\$ 26 bilhões em cortes no orçamento federal anunciados na segunda-feira (14), R\$ 8,6 bilhões serão do Programa de Aceleração do Crescimento (PAC). Desse valor, R\$ 4,8 bilhões sairão do programa Minha Casa Minha Vida. A intenção do governo é retirar do orçamento as despesas com o programa integralmente custeadas pela União, e deixar parte delas a cargo do Fundo de Garantia do Tempo de Serviço (FGTS). Com a alteração, o fundo passaria a responder por parte dos gastos inicialmente previstos com o programa, passando a participar também da primeira faixa do Minha Casa Minha Vida, que atende famílias com renda de até R\$ 1,8 mil.

CONAB INICIA COMPRA DE PRODUTOS DA AGRICULTURA FAMILIAR



A Companhia Nacional de Abastecimento (Conab) inicia a terceira chamada pública para compra de 638,56 toneladas de produtos da agricultura familiar, destinados a populações em situação de insegurança alimentar. As inscrições vão até o dia 25. A compra de farinha de mandioca, feijão comum - cores ou preto - e fubá será feita diretamente pelas superintendências regionais da Conab na Bahia, no Ceará, Distrito Federal, Maranhão, em Mato Grosso do Sul, Minas Gerais, Pernambuco e Rondônia. As inscrições podem ser feitas nos dias úteis, em horário comercial, até às 12h do dia 25. A abertura, análise e classificação das propostas será logo depois, às 14h, nas superintendências regionais. Em Santa Catarina, a superintendência fica em São José e mais informações podem ser obtidas no site sc.sureg@conab.gov.br. O limite de venda por agricultor familiar pessoa física é R\$ 20 mil por ano, independentemente de já fornecerem para outras modalidades do Programa de Aquisição de Alimentos ou do Programa Nacional de Alimentação Escolar. O limite para pessoas jurídicas - cooperativas ou associações - sobe para R\$ 6 milhões ao ano.

Brasil produz 725 milhões de dúzias de ovos e bate recorde



O país teve produção de 725 milhões de dúzias de ovos de galinha no segundo trimestre deste ano, o maior volume desde que o Instituto Brasileiro de Geografia e Estatística (IBGE) começou a pesquisar a produção de ovos no país em 1983.

A produção encontra-se, em grande parte, concentrada no Sudeste (47,8%), sendo São Paulo o maior Estado produtor nacional (29,3%), seguido por Minas Gerais (9,9%) e pelo Espírito Santo (8,4%).

Empresas brasileiras migram para o Paraguai atraídas por baixos custos

Em busca de mão de obra mais barata e de impostos menores, empresas brasileiras de diferentes setores estão cruzando a fronteira e instalando filiais no Paraguai, conforme matéria de Rafael Buddemeyer, para o El País. O país vizinho, que hoje é um dos que mais cresce na região - o PIB paraguaio deve avançar 4% neste ano - se transformou em um parceiro estratégico para as empresas que pretendem baratear os custos da produção em um momento de forte crise da indústria brasileira. O chefe do Paraguai para atrair os brasileiros é a chamada Lei de Maquila, criada há mais de 15 anos. Inspirada no modelo mexicano, essa lei prevê isenção de impostos para empresas estrangeiras para importar maquinários e matéria-prima, desde que o produto final seja exportado. Há apenas um tributo único de 1% sobre a fatura de exportação quando a mercadoria deixa o Paraguai. Hoje mais de 40 empresas brasileiras, de indústrias têxteis a fábricas de plástico, já adotaram o método que vem sendo incentivado pela Confederação Nacional da Indústria (CNI). A maquila, no entanto, não é o único ímã de atração para os empresários investirem no Paraguai. Os baixos custos com a mão de

obra são um dos principais atrativos para quem quer baratear as despesas da produção. Embora o salário mínimo do Paraguai seja maior que o brasileiro, de 1.824.055 guaranis (cerca de 1.277 reais), o empregador paraguaio não precisa pagar o Fundo de Garantia por Tempo de Serviço (FGTS) nem contribuição sindical. Já as férias anuais remuneradas, que no Brasil são de 30 dias, no Paraguai são de 12 dias para cinco anos trabalhados, 18 dias para até dez anos trabalhados, e 30 dias acima de dez anos trabalhados. A abundante disponibilidade de energia elétrica, devido à hidrelétrica de Itaipu, também faz que o custo da energia por lá seja 50% mais barata do que no Brasil.



SC LANÇA O PRIMEIRO LEITE FERMENTADO SEM AÇÚCAR E SEM LACTOSE DO BRASIL



A Bem Livre é uma empresa de Blumenau que desenvolveu iogurtes gregos e leite fermentado isentos de glúten, lactose e açúcar, que podem ser consumidos por pessoas sem restrição alimentar e por intolerantes à lactose ou glúten, diabéticos e celíacos. Nasceu da dificuldade que a nutricionista Helouse Odebrecht tinha em indicar opções realmente saudáveis de iogurtes para os pacientes. O marido, o empreendedor Fabiano Odebrecht, fez muitas pesquisas e criou os produtos. Inicialmente, o Ritmo Leite Fermentado estará disponível em lojas de produtos naturais dos estados de Santa Catarina, Paraná e São Paulo.

SUSPENSÃO DE CONCURSOS EM 2016 ABRANGE 40,3 MIL VAGAS



A suspensão dos concursos públicos em 2016 vai abranger até 40.389 cargos reservados para "provimento, admissão ou contratação", referentes a todos os poderes, ao Ministério Público da União (MPU) e ao Conselho Nacional do Ministério Público, informou o Ministério do Planejamento, Orçamento e Gestão (MPOG). Segundo a assessoria de imprensa do órgão, "não estão suspensos os provimentos (nomeações) referentes a concursos de 2015, os quais serão assegurados dentro do prazo final de validade dos certames". As restrições ainda dependem do aval do Congresso Nacional.

**SAÚDE
 BUCAL**

Profissionais firmam parceria para proporcionar atendimento integrado

Implantodontia e Ortodontia são especialidades que trabalham juntas e se complementam, para um resultado harmônico e funcional



Paola Spessato é especialista em Implantodontia

A cirurgiã-dentista Paola Spessato passou a atender junto ao consultório do cirurgião-dentista Vanderlei Vendrame. Ela possui capacitação em cirurgia oral menor e é especialista em Implantodontia.

De acordo com Paola, a implantodontia é a área da odontologia que trata da falta de dentes e tecido ósseo e/ou sua substituição por implantes dentários. Estes implantes são aparafusados ao osso do paciente e, após ocorrida sua cicatrização, funcionam como substitutos das raízes dos dentes naturais, passando a servir como ancoragem de dentes protéticos. "O material mais comumente utilizado nos implantes é o titânio, por ser um material biocompatível, ou seja, compatível com as células do nosso organismo, o que significa que não causa rejeição. O principal objetivo dentro da implantodontia é a possibilidade de devolver ao paciente a função dos dentes, melhorando a qualidade de vida destas pessoas, que podem voltar a comer e a sorrir com mais segurança", salienta.

Já o cirurgião-dentista Vanderlei Vendrame é especialista em Ortodontia pela Técnica Bioprogressiva de Rickets. Em junho deste ano concluiu o curso avançado em Ortodontia nos Sistemas Erty e em agosto iniciou o curso de residência, também nos Sistemas Erty, na cidade de Brasília/DF.

A metodologia dos Sistemas Erty baseia-se na tríade Ortodontia/Disfunção na articulação da boca (DTM)/Oclusão. O diagnóstico e planejamento tridimensional, utilizando tomografias computadorizadas 3D e as mecânicas avançadas com as Miniplacas (com auxílio da Implantodontia as placas são fixadas no osso, servindo de ancoragem fixa para a movimentação dos dentes), tornaram possíveis e exequíveis tratamentos de casos complexos de adultos em um período menor de tempo e, em alguns casos, tirando o paciente da cirurgia ortognática. Além disso, novos tipos de aparelhos, todos intrabucais, para pacientes na fase de crescimento, tendo maior aceitação pelos pacientes com resultados extremamente favoráveis.

Os profissionais firmaram a parceria no fim 2014 com o objetivo de proporcionar aos pacientes um atendimento integrado Implantodontia/Ortodontia, pois são especialidades que trabalham juntas e se complementam, para que estes obtenham um resultado harmônico e funcional, oferecendo um ambiente mais favorável para a reabilitação estética.

"Nosso objetivo maior é um comprometimento com o ser humano oferecendo um tratamento de excelência e para isso buscamos incessantemente conhecimentos aliados à técnica e materiais modernos. Com isso satisfazemos o desejo de nossos pacientes na busca de um sorriso perfeito com dentes brancos, bem alinhados além das funções estéticas e funcionais estabelecidas", afirmam os profissionais.



Vanderlei Vendrame é especialista em Ortodontia pela Técnica Bioprogressiva de Rickets

*Sorria para a vida!
A gente ajuda você.*

Dra. Paola Spessato
CIRURGIÃ-DENTISTA
 CRO ISC 11.356
 Especialista em Implantes Dentários

Dr. Vanderlei Vendrame
CIRURGIÃO-DENTISTA
 CRO I SC 4176
 Especialista em Ortodontia.

(49) 3664-1100

Av. Anita Garibaldi, 340 / Bloco A / Sala 102 / Edifício IP / Maravilha



Exame preventivo da próstata

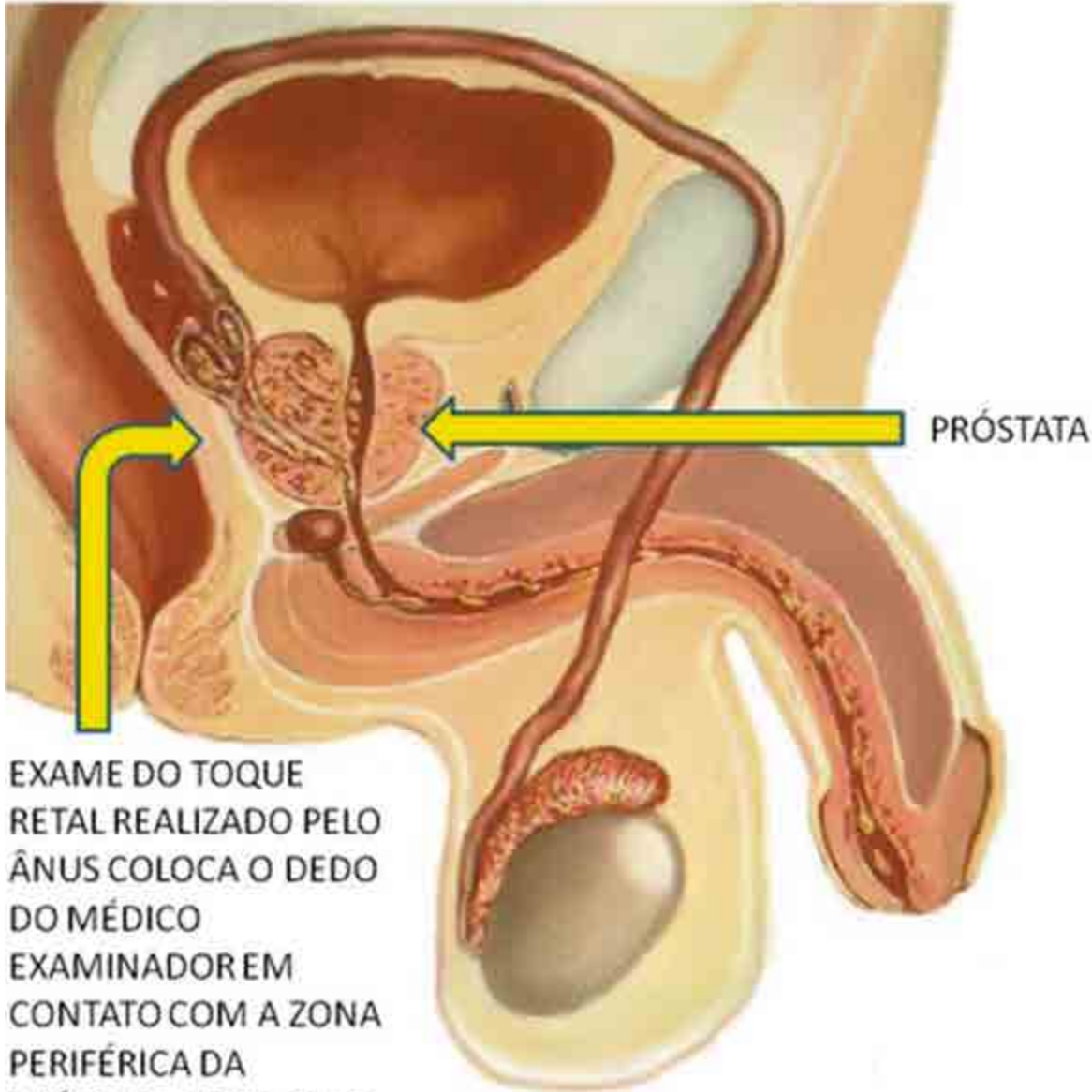

EXAME DO TOQUE RETAL REALIZADO PELO ÂNUS COLOCA O DEDO DO MÉDICO EXAMINADOR EM CONTATO COM A ZONA PERIFÉRICA DA PRÓSTATA, ZONA MAIS FREQUENTE DO CÂNCER

Exame preventivo da próstata: indicação, quando, PSA e exame digital

O exame preventivo da próstata constitui na dosagem do PSA (antígeno prostático específico), que é uma substância produzida na próstata, associado ao toque retal realizado pelo urologista. A associação destes dois exames aumenta muito a eficiência em descobrir o câncer da próstata em fase precoce.

Na ilustração abaixo temos o exemplo da importância do toque retal para a avaliação da próstata: o PSA, que foi identificado primeiramente no líquido seminal e posteriormente no sangue e na próstata, está em uso corrente para diagnóstico e acompanhamento do câncer prostático desde 1986. O PSA alterado não significa necessariamente que o homem está com câncer, pois ele não é um teste "câncer-específico". O PSA é liberado em maior quantidade para a corrente sanguínea quando os mecanismos que o mantêm no tecido prostático são rompidos, como isque-

mias, processos inflamatórios e câncer na glândula prostática. Exames urológicos, como cistoscopia e toque retal também podem alterar o exame, assim como o uso de alguns medicamentos.

Portanto, as doenças mais frequentes da próstata, que são o câncer, a hiperplasia (crescimento benigno) e as prostatites, podem aumentar o valor desta substância na corrente sanguínea dos homens. Valores entre 2-3 ng/dL são normais para homens de até 60 anos, enquanto valores de até 4 ng/dL são normais para homens com mais de 60 anos. Só o médico pode avaliar através de exames auxiliares qual a causa da elevação do PSA. Geralmente o que fornece o diagnóstico preciso ao médico urologista é uma associação dos sintomas com o exame físico (toque) e, em alguns casos, com resultado de exames de urina e biópsia da próstata.

Quando está indicado o exame da próstata?

Recomenda-se o exame do toque e PSA em homens com mais

de 45 anos e, aos 40 anos, nos homens que têm histórico deste tumor na família.

Em 2011, devido às importantes conclusões de estudos clínicos realizados com milhares de homens no mundo, indica-se o exame preventivo da próstata após uma explicação detalhada do urologista ao paciente sobre os riscos e benefícios em se descobrir um câncer precocemente, pois o câncer da próstata tem uma evolução imprevisível nos homens, de forma que temos dois grupos:

Grupo 1) Os homens com câncer da próstata com evolução extremamente lenta, no qual o diagnóstico precoce não melhoraria a qualidade de vida e o tempo de vida destes homens.

Grupo 2) Os homens com câncer da próstata agressivo, de evolução rápida, nos quais o diagnóstico precoce beneficiaria tanto a qualidade de vida quanto o tempo de vida destes homens.

Portanto, o correto é o médico urologista envolver o paciente na decisão de "querer ou não"

diagnosticar o câncer de próstata precocemente. O paciente deve ser informado dos riscos e os potenciais benefícios destes exames precoces, ajudando o paciente a sentir-se confortável na decisão que tomar.

A questão básica, defendida pelas principais associações urológicas do mundo, e que é a defendida pela Sociedade Brasileira de Urologia, é:

"Nem todos os cânceres da próstata são fatais e nem todos requerem tratamento, mas o ponto principal é que não podemos tomar esta decisão se não

descobrimos o tipo de câncer, agressivo ou não, que cada homem específico desenvolve". Embasado nisso, a decisão atual é de mantermos os exames preventivos anuais nos homens a partir dos 50 anos e a partir dos 45 anos nos homens com histórico deste câncer na família, até que novos estudos sejam realizados.

É importante saber que, sempre, o médico urologista vai decidir junto com a família e o paciente o melhor tratamento embasado na idade e nas condições clínicas de saúde geral de cada homem.

Dr. Rodolfo C. de Toledo Filho
Otorrinolaringologia e Cirurgia Cérvico Facial
CRM/SC 19341 - CRM/PR 25323

49 3664-1577 49 9914-8899
drrodolfofotoledootorrino@hotmail.com

Av. Sul Brasil, 583 | Sala 202-203 | 3º Andar | Policlínica Central | Centro | Maravilha/SC

Cirurgiões Dentistas

CD. Cristiano Demartini
CRO/SC 13574

CD. Josiane Wartha
CRO/SC 13527

Prótese | Aparelho Dentário
Clareamento | Implante Dentário
Limpeza | Tratamento de Canal
Restaurações

49. 3664.3121

Rua Prefeito Albino Cerutti Cella, n°142, sala 01, Centro, Maravilha (com frente a Juarez)

Clínica Médica Diana

DOENÇAS DO APARELHO DIGESTIVO, CIRURGIA GERAL, VIDEOENDOSCOPIA, VIDEOSCOLONOSCOPIA E VIDEOLAPAROSCOPIA

Orlando Shoji Kono
CRM/SC 2432

Robson Alexandre V. de Souza
CRM/SC 8376

49 3664 1174
clinicamedicadiana@hotmail.com

Av. Sul Brasil, 580, Centro, Maravilha-SC



COLETA SELETIVA

Município já tem conversas iniciadas com a empresa T.O.S. no sentido de implantação do serviço

Quais os benefícios desta nova forma de tratar os resíduos?

Há muito tempo o tema reciclagem vem sendo tratado com maior atenção pelos municípios de todo o Brasil, devido ao grande acúmulo de resíduos em locais inadequados. No município de Maravilha a situação não é diferente. Diariamente o Grupo WH Comunicações recebe denúncias de que rejeitos e materiais recicláveis foram jogados em locais impróprios, como terrenos baldios, encostas de rios e até pelo interior do município.

Neste contexto, a coleta seletiva surge como uma possível solução para parte deste problema. De acordo com a assessoria de comunicação da Prefeitura de Maravilha, a Administração já tem conversas iniciadas com a empresa Tucano Obras e Serviços (T.O.S.) sobre a questão da coleta seletiva, no sentido de implantação. Ainda não há um prazo determinado para que seja efetivada, porém, é um grande passo para que a população comece a pensar na separação dos seus resíduos.

Conforme explica a empresa T.O.S., a coleta seletiva e a reciclagem dos resíduos sólidos têm um papel importante para o meio ambiente

Mas afinal, o que é a coleta seletiva e qual o seu diferencial em relação à coleta orgânica? “A coleta seletiva pressupõe a separação, pela população, dos materiais potencialmente recicláveis e presentes nos resíduos sólidos urbanos como papel, papelão, vidro, plástico, metais, etc., nas suas próprias fontes geradoras. A partir daí, os resíduos que devem ser acondicionados em recipientes ou containeres específicos para a finalidade são coletados em dias e horários pré-determinados, sendo levados para locais determinados pelo município, normalmente, para as cooperativas de catadores. Estes resíduos, após serem triados, são comercializados, retornando às indústrias que farão o reaproveitamento, dando vida a novos produtos que, por sua vez, retornarão ao mercado. Já a coleta orgânica é realizada também em dias e horários pré-determinados, sendo coletados todos os demais resíduos de característica domiciliar e que não se enquadram na condição de recicláveis. Estes resíduos, que não servem para comercialização e reaproveitamento, são encaminhados para o aterro sanitário, onde é feita a disposição deles”, enaltece a empresa.



COMO A POPULAÇÃO JÁ PODE COLABORAR?

Conforme a T.O.S., as pessoas podem usar os chamados 3Rs, um dos princípios básicos na minimização dos resíduos, que pressupõem três regras básicas para serem seguidas:

Reduzir – o cidadão deve aprender a reduzir a quantidade de resíduos que gera. A redução não implica em padrão menos agradável de vida. É simplesmente uma questão de reordenar os materiais que são usados no dia a dia, como por exemplo, preferir os produtos que tenham refil.

Reutilizar – reaproveitar o material em outra função. Um exemplo é escrever nos dois lados da folha de papel, usar embalagens retornáveis e reaproveitar embalagens descartáveis para outros fins.

Reciclar – a reciclagem é a alternativa quando não é mais possível reduzir nem reutilizar. Reciclar é economizar energia, poupar recursos naturais e trazer de volta ao ciclo produtivo o que é jogado fora.

Para se ter uma ideia da quantidade de lixo, de acordo com a assessoria de comunicação do Poder Público, a empresa T.O.S. recolhe em média 350 toneladas mensais de resíduos somente no perímetro urbano. Vale lembrar que nesta coleta não estão incluídos os rejeitos deixados pela população em

terrenos baldios ou no interior do município, como reportado no início desta matéria.

“Além disso, a população pode realizar a separação dos materiais recicláveis dos resíduos orgânicos, devendo ser acondicionados em recipientes plásticos bem fechados. Este procedimento irá garantir que, embora a coleta seja realizada de forma conjunta, os materiais recicláveis não entrarão em contato com os resíduos orgânicos, mantendo seu valor econômico para que possam ser comercializados e reciclados/reaproveitados. Este processo ocorre em razão da empresa T.O.S. manter nas suas Unidades de Tratamento de Resíduos (aterros sanitários), Centros de Valorização de Resíduos (CVR), onde é realizada a triagem dos materiais, assegurando assim o retorno da matéria-prima ao ciclo produtivo”, reforça a empresa.

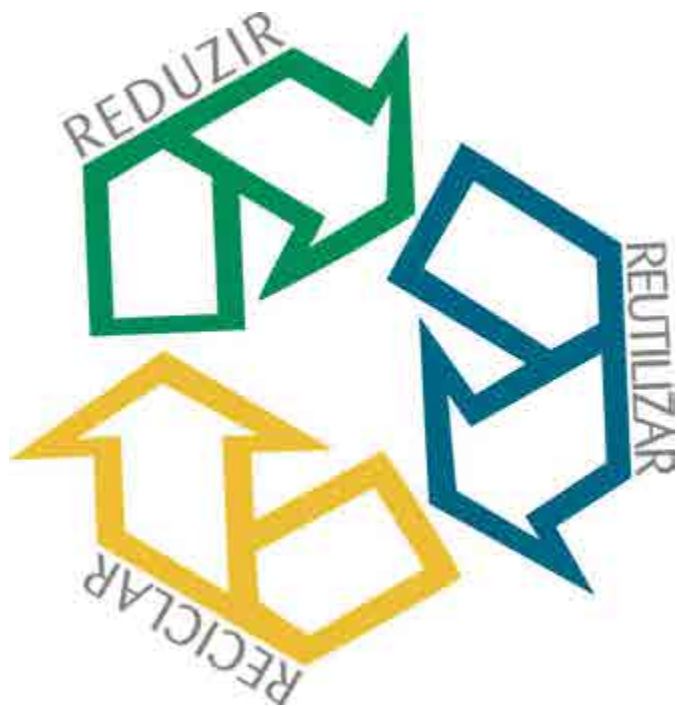

Outro apontamento importante sobre a coleta seletiva é que os materiais recolhidos são aqueles que têm valor de comercialização e que podem ser reciclados e reaproveitados pelas indústrias, gerando novos produtos que retornam ao mercado, ao invés de ser retirada matéria-prima do meio ambiente para isso. “Hoje, embora não esteja implantada a coleta seletiva em Maravilha, todos os resíduos dispostos nas vias públicas (resíduos orgânicos e materiais recicláveis) que tenham característica domiciliar, são coletados pela empresa. Contudo, os materiais recicláveis comumente são contaminados pelos resíduos orgânicos, o que impossibilita a sua comercialização e, conseqüentemente, seu reaproveitamento”, entende a empresa.

Assim, com a implantação da coleta seletiva, os resíduos coletados seriam os mesmos atualmente recolhidos, porém, gerando todos os benefícios citados, tanto para o meio ambiente, quanto para a sociedade.

“Um dos maiores problemas vivenciados pela maioria dos municípios é referente à coleta dos resíduos volumosos, que são constituídos por peças de grandes dimensões como móveis e utensílios domésticos inservíveis, grandes embalagens, podas e outros resíduos de origem não industrial e não coletados pelo sistema de recolhimento domiciliar convencional. Portanto, estes resíduos não são abrangidos pela coleta seletiva ou orgânica. Neste norte, vale a pena destacar ainda que a Política Nacional de Resíduos Sólidos (PNRS) institui também a responsabilidade compartilhada de fabricantes, distribuidores, importadores, etc., pelo ciclo de vida dos produtos e logística reversa dos resíduos e embalagens pós-consumo. Isso vale para determinados tipos de produtos, como pneus, pilhas e baterias, embalagens e resíduos de agrotóxicos, lâmpadas fluorescentes, de mercúrio e vapor de sódio, óleos lubrificantes automotivos, peças e equipamentos eletrônicos e de informática, e eletrodomésticos”, explica.

OUTRAS VANTAGENS DA COLETA SELETIVA

- A coleta seletiva contribui para a melhoria do meio ambiente, pois:
- Diminui a exploração de recursos naturais através da recuperação de matérias-primas que, de outro modo, seriam tiradas da natureza.
 - Reduz o consumo de energia.
 - Diminui a poluição do solo, da água e do ar.
 - Prolonga a vida útil dos aterros sanitários.
 - Possibilita a reciclagem de materiais que iriam para o lixo.
 - Diminui os custos da produção, com o aproveitamento de recicláveis.
 - Diminui o desperdício.
 - Diminui os gastos com a limpeza urbana.
 - Cria oportunidade de fortalecer organizações comunitárias.
 - Gera emprego e renda pela comercialização dos recicláveis.

COMO FUNCIONA O RECOLHIMENTO NOS MUNICÍPIOS QUE JÁ POSSUEM COLETA SELETIVA?

Na região, os municípios que já implantaram a coleta seletiva por meio da T.O.S. são Chapecó e São Miguel do Oeste. “A coleta seletiva funciona de forma diferenciada da coleta orgânica regular, sendo formada uma (ou mais) equipe de colaboradores, normalmente um motorista e dois ou três coletores, que executam o serviço com veículo equipado com carroceria tipo baú fechado. Essa equipe executa os serviços de acordo com o itinerário e frequência previamente estabelecidos pelo município no edital de licitação”, explica a empresa.



Em Chapecó, por exemplo, já tem coleta seletiva

A CLASSIFICAÇÃO DOS RESÍDUOS

Na coleta seletiva os resíduos são classificados em orgânicos e recicláveis.

Não recicláveis (orgânicos):

- Restos de comida (cascas de ovos, de frutas, etc.).
- Papéis higiênicos.
- Fraldas descartáveis.
- Guardanapos.
- Esponjas.
- Porcelanas, cerâmicas.
- Papel carbono.
- Fotografias.
- Fitas adesivas.
- Folhas de árvores e gramíneas, entre outros.

Recicláveis

- **VIDROS:** copos, garrafas, potes e frascos.
- **METAL:** latas de refrigerante, cerveja e condimentos.
- **PAPEL:** jornais, revistas, caixas, embalagens de papelão, tetra pak, papéis de presente, de escritório, entre outros.
- **PLÁSTICO:** garrafas pet, embalagens de xampu, detergente, margarina, álcool, água sanitária, sacos plásticos, etc.



Em torno de 50 toneladas de materiais são recolhidos pela empresa. Mesmo assim, muito material reciclável ainda acaba indo para o aterro

A LS RECICLAGEM

Há 10 anos atuando em Maravilha, a empresa LS Reciclagem, de propriedade do casal João Schabarum e Simone Bueno, recolhe de 50 a 55 toneladas de materiais recicláveis por mês no município. “A gente recolhe e destina para um local correto. Trabalhamos em parceria com a Piracanjuba, Realce, Rotoplast, além de escolas e população em geral, que separam os materiais e trazem para nós”, explica Simone.

A empresa recolhe papelão, papel, todos os plásticos, como garrafas pet ou embalagens de produtos de limpeza. “Nós só não pegamos vidro, isopor e lixo eletrônico, pois temos pouco espaço e é um material mais complicado de recolher”, afirma.

A LS trabalha com nove colaboradores, incluindo os proprietários. “Nós fizemos um investimento próprio, pois os equipamentos foram todos comprados. Contudo, atualmente não está sendo tão lucrativo, porque os valores estão desva-

lorizados”, salienta Simone.

Os materiais recicláveis chegam até o barracão, são separados, prensados e levados para destinação correta. “Todos os materiais são levados para destinos diferentes, por exemplo, o papelão vai para uma empresa em Coronel Vivida/PR, o plástico também vai para o Paraná, o papel direto para empresa de celulose, enfim, levamos direto para a empresa que desmancha”, pontua.

Mesmo assim, a quantidade de resíduos que poderiam ser reciclados, mas que estão jogados em locais variados é enorme. “Vai muita coisa fora, pois não compensa colocarmos um caminhão para recolher no centro ou nos bairros”, justifica.

Neste sentido, fica a sugestão para que a população também comece a fazer a sua parte: reduza, reutilize e recicle os materiais recicláveis, além de destinar corretamente os rejeitos e outros materiais que não são recolhidos.



Equipe de colaboradores da LS Reciclagem

CDL/ASSOCIAÇÃO EMPRESARIAL

Votação para Empresário do Ano segue até dia 23

Homenagem é uma iniciativa do Núcleo da Mulher Empresária, ligado à CDL/Associação Empresarial de Maravilha

Teve início no dia 10 deste mês a primeira etapa de votação para eleger o empresário do ano 2015 e os destaques empresariais nas categorias indústria, comércio e prestação de serviços. A votação segue até o dia 23, por meio do site www.empresariodoanoh.com.br. A homenagem é uma iniciativa do Núcleo da Mulher Empresária, ligado à CDL/Associação Empresarial de Maravilha, e tem o objetivo de reconhecer e valorizar empresários que se destacaram ao longo do ano por seu empreendedorismo, liderança, inovação, participação comunitária e responsabilidade social, por exemplo.

De acordo com a entidade,

cada associado tem direito a votar e ser votado, seguindo os critérios estabelecidos no regulamento da premiação. Desta votação sairão os três mais lembrados de cada categoria, que terão seus nomes anunciados e concorrerão na etapa final, dia 23 de outubro, em solenidade no Maravilhas Park Hotel.

Durante a solenidade, os associados presentes votarão em um dos três empresários classificados de cada categoria, para eleger os destaques empresariais. A partir destes nomes, haverá uma nova votação para eleger o Empresário do Ano 2015. Os associados que ainda não votaram na etapa on-line devem ficar atentos aos prazos

e podem consultar a CDL/Associação Empresarial para mais informações.

O evento

A entrega do troféu Empresário do Ano 2015 e Destaques Empresariais conta com o patrocínio do Sicoob Credial e apoio da prefeitura de Maravilha. A cerimônia de premiação ocorre dia 23 de outubro, às 20h, no Maravilhas Park Hotel. Os ingressos para a solenidade, contemplando jantar e baile com a banda Sabor do Som, podem ser adquiridos com integrantes do Núcleo da Mulher Empresária. O investimento é de R\$ 60 para associados e R\$ 70 para outros convidados.



Aniversariantes:
19-09 Jean Felipe Muller (Infopoint); Ivair Land (Astra Assessoria); **20-09** Adronaldo Modesti (Tele Artes Gráfica); Darci Leonardo Staudt (LP Móveis); João Célio Gomes Boeira (Imobiliária Boeira); **21-09** Cristiane Storch (Cris Regina Confeções); Maria Elena Loss Catto (Transcatto Transportes); Sirley Teresinha H. D'Agostini (Ilumina Decorações); Cristian Michel Vendrame (Agropecuária Verdes Campos); Tania Maria Frandoso Begrow (De Marco e Begrow Adv.); **22-09** Claudio Dall'Agnol (RD Móveis); Ivan Cleones Bolfe (Ivan Auto Peças); Judite Vinaga (Vinaga Modas); Miguelina Pirolli Frandoso (Consultório Odontológico); Ricardo Luis Heineck (RM Celulares); **23-09** Bruna Fernanda Strojake (Eco Jardim Flor. e Jardinagem); Evanete Antunes Ferreira (Cristal Temos); **25-09** Josemar Spessato (Abastecedora Maratona).

21-09 Reunião do Núcleo do Comércio de Santa Terezinha do Progresso, segunda-feira, às 19h, em STP.

21-09 Reunião de planejamento da 2ª turma do Programa Desenvolvimento de Lideranças, segunda-feira, às 19h, na CDL/Associação Empresarial.

22-09 Reunião do Núcleo Metalmeccânico, terça-feira, às 7h, na CDL/Associação Empresarial.

22-09 Reunião de diretoria, terça-feira, às 7h, na CDL/Associação Empresarial.

23-09 Visita técnica do Núcleo dos Profissionais de Recursos Humanos, quarta-feira, às 7h, na Jumaníy.

24-09 Reunião do Núcleo das Imobiliárias e Corretores de Imóveis, quinta-feira, às 13h, na CDL/Associação Empresarial.

25-09 Reunião do Núcleo dos Transportadores, sexta-feira, às 7h30, na CDL/Associação Empresarial.

26-09 Reunião regional do Núcleo dos Profissionais Contábeis, sábado, às 10h, em Mondai.

27 a 29-09 Congresso Empresarial da Facisc e 2º Fórum CACB Mil, domingo a terça-feira, em Florianópolis.

CDL/Associação Empresarial de Maravilha | Av. Maravilha, 203 - Centro
3664 0414 | www.aemaravilha.com.br

Super Sauriverde

as melhores OFERTAS
você encontra aqui!
3664-3911

Coxa com sobre coxa Aurora **5,29** / KG

Refrigerantes Fanta Laranja, Fanta Uva ou Sprite 2L **3,49** / UN

Farinha de trigo Realta Excelence 5kg **8,49** / UN

leite Realta Integral **1,87** / UN

Pedra sanitária Sani-All 35g **0,99** / UN

Sabão em Pó Brillhante 1kg **4,99** / UN

Alcool da Ilha Hidratada 46,2% 1 Lt **2,99** / UN

Zona Franca



por Deny Alfano

denyalfano-zonafranca.blogspot.com.br

Telefone: (49) 8895 5231

Skype: dr.deny.alfano

E-mail: dr.deny.alfano@gmail.com

A origem dos males (do Brasil)- parte 2

Na última coluna ZF (no Líder do 12/09 e no blog) propusemos algumas hipóteses explicativas sobre as origens de alguns marcos culturais "negativos" do Brasil.

Cada país, cada povo no mundo tem as suas características negativas, que juntas às positivas, vêm amplificadas e fixadas em estereótipos culturais: os italianos ("tutta brava gente"), são mafiosos e corruptos, os franceses chauvinistas e arrogantes, os ingleses sisudos e frios, os alemães soberbos e rígidos, os africanos violentos e instintuais, os russos agressivos e cínicos, etc.

Dos brasileiros identificamos: corrupção, jeitinho, dês-comprometimento com o trabalho, paternalismo, egoísmo, preguiça, tendência à enganação, materialismo, etc. São marcos culturais. Genéricos. Ninguém se ofenda. Cada um tem a possibilidade de não sê-lo.

Mas o ponto é: Por que esses marcos? De onde vêm? Quais as origens?

Três fatores como hipótese. Na primeira parte desse artigo desenvolvi o primeiro. O atrás da corrupção, da falta de sentimento cívico, da falta de respeito para o outro e de irmandade, da desigualdade, ou seja o "cada um para si mesmo", etc. Esse fator é a falta de sentimento de identidade comum que se traduz em uma falta de responsabilidade cívica e construção ativa da res-pública. Isso se explica a partir da mesma história de unificação do país, como ato formal e não sentimental.

A segunda, que aqui proponho brevemente, tem a ver com a educação. Mas, não a das escolas. A causa desses marcos está na educação verdadeiramente fundamental, a primordial, ou seja, a da relação mãe-filho.

Temos que ser honestos. Atrás do ideal do amor se cometem tantos, muitos, demais erros, que, ao final, produzem estruturalmente o que as infraestruturas culturais e cívicas (escola, política, trabalho, polícia, jurídico, criminalidade, etc.) reproduzem.

Deixando para lá, nesse artigo, o significado de produto e providência que, por razões históricas, econômicas e culturais, o filho adquire em uma sociedade patriarcal e de subsistência (o que o Brasil sempre foi e ainda, em grande parte, está sendo), e que também explica as grandes diferenças de modelos educativos e sentimentais entre o filho homem e a feminina, mencionamos apenas duas incontroversas tendências:

Quando nasce um filho, tudo para, muda e se reorganiza em função dele, que vem colocado no altar do olimpo: o Deus da mãe e o rei da família, o centro do sistema. Exemplos? Os dois pais param de serem indivíduos e amantes e começam se chamar respectivamente de "pai" e "mãe"; os dois (pais), quando não fogem ou se adoecem, aceitam um monte de renúncias e sacrifícios em termos de bem-estar pessoal e qualidade de vida (do sono ao sexo, dos circuitos de amigos aos rituais, etc.) para correr, literalmente, atrás do filho que MANDA. Já vi mães amoráveis com colheres de sopa nas mãos, correr atrás dos filhos para nutri-los, enquanto os amados brincavam "livremente" pulando no sofá, derrubando objetos das prateleiras, ou simplesmente, não dando bola (em outros termos: presença e responsabilidade) enquanto distraídos de outras justas prioridades (televisão? amigos? ipad?). A primeira tendência, portanto, é a reorganização dos sistemas (pessoal, de casal e social) em função do filho que se torna o centro do mundo. A segunda é que, sendo que reorganizar-se é um ato total e profundamente desgastante, o novo equilíbrio, que se funda sobre o filho, precisa substancialmente dele. A consequência é que o sistema, para sobreviver, não pode deixar o filho separar-se e sair do mesmo sistema. Bom, para simplificar, o que tudo isso determina e cria? O que esse esquema educativo transmite aos filhos?

Paradoxalmente, sendo que os pais renunciam a si mesmos e as suas realidades antecedentes, muitas vezes desistindo de serem felizes para os filhos ou colocando toda a felicidade neles, transmitem que ninguém, "nem eles", merecem ser felizes ou, pior, que a felicidade depende de algo externo a si mesmos. Essa é a origem da dependência e do medo. Ao mesmo tempo, o ser que nasce aprende que não vem requerido para ele se encaixar ou respeitar a organização/situação anterior mas, que essa muda em função dele. Estendendo o íntimo ao social isso se traduz no paternalismo (do Estado também) e na falta de comprometimento (no trabalho e nos sentimentos cívicos). Se um ser não é responsável por si mesmo mas, depende de outros; se no fundo não merece em si mesmo mas, em função do que outros dão para ele/a; se tem direito que o contexto seja dele; o que deriva é que um "ser assim" aprende a existir apenas quando tem todo o amor/atenção para si e, por um modelo econômico a soma zero, tê-lo vem correlacionado ao fato que os outros não tem. Os outros se veem, portanto, como competidores até o ponto de não existir mais, não ter valor. Competição, roubo, egoísmo, derivam disso. E afetivo, na era global, toma a forma do material. Dessa perspectiva, podemos ver como a corrupção é um comportamento tão típico do Brasil porque tem as suas raízes não tanto no social do mercado quanto no afetivo da simbiose familiar.

FEIRÃO DO IMPOSTO 2015

Consumidores recebem informações sobre carga tributária

Assinaturas foram arrecadas para o Movimento Brasil Eficiente, que objetiva reduzir e simplificar os impostos no país, além de promover sua justa aplicação

Os integrantes do Núcleo do Jovem Empreendedor, ligado à CDL/Associação Empresarial de Maravilha, estiveram mobilizados no sábado (12), repassando informações acerca da carga tributária presente em itens de consumo, no Feirão do Imposto 2015.

Maravilha foi uma das 46 cidades catarinenses a realizar a ação. Na Cidade das Crianças a concentração dos jovens empreendedores foi em quatro postos de combustíveis: Abastecedora Maratona, Auto Posto Diamante 2, Auto Posto Kakareko e Posto Máximo.

Nestes locais, os consumidores foram abordados pelos nucleados e na oportunidade repassadas informações sobre carga tributária presente em itens de consumo, especialmente a gasolina, onde o valor pago de impostos chega a 53% do total. A população, por sua vez, contribuiu com assinaturas para o Movimento Brasil Eficiente, que objetiva reduzir e simplificar



Fotos: Isabel Müller/O Líder

Assinaturas foram arrecadas para o Movimento Brasil Eficiente

os impostos no país, além de promover sua justa aplicação.

Durante o sábado, também ficou exposto em um painel de LED, no Hangra, o Impostômetro, que calcula e apresenta, em tempo real, o valor arrecadado no Brasil com os tributos em nível municipal, estadual e federal.

O coordenador do núcleo, Juliano Panegalli, enfatiza que

o objetivo do evento foi alcançado. "Conseguimos abordar muitas pessoas no momento em que estavam abastecendo seus veículos e repassamos informações sobre a quantidade de impostos pagos sobre a gasolina, álcool e diesel. Quem foi abordado entendeu a força do movimento e mostrou-se indignado com a alta carga tributária do país", afirma.



Integrantes do Núcleo Jovem Empreendedor estiveram em quatro postos de combustível no município

Desenvolvimento

LEO Clube Maravilha sedia amanhã seminário regional

Em torno de 150 jovens ligados ao movimento LEOístico são aguardados pelo LEO Clube Maravilha para participar do XVII Seminário de Desenvolvimento de Liderança (Sedel) da Região A do Distrito LD-8. O evento será realizado amanhã (20), na Escola de Educação Básica João XXIII.

A programação não tem custo para os participantes e inicia pontualmente às 13h30. Após a abertura oficial, haverá oficinas específicas para

membros da diretoria dos clubes e uma palestra com a ex-governadora distrital e atual assessora de clubes com dificuldades no Distrito Múltiplo LD, Fátima Simionato Santos. Fátima abordará o tema "Servir com inovação: Lidere com o coração".

Na sequência, os participantes serão divididos em grupos para a realização de oficinas com temas pautados pelo gabinete distrital, além de haver um espaço para a apresentação

de campanhas de destaque desenvolvidas pelos clubes da região. Os companheiros do LEO Clube Maravilha lembram que cada clube deverá trazer uma cesta com alimentos para a confraternização ao final do evento. A cesta mais enfeitada e com maior número de itens será premiada.

As inscrições para o Sedel ainda poderão ser realizadas na recepção do evento, com os companheiros do LEO Clube Maravilha.

Geral

DOAÇÃO

ONG Ame Bicho arrecada mais de R\$ 2 mil em pedágio solidário

Foram comercializados adesivos a valores simbólicos

Membros da diretoria e voluntários da ONG Ame Bicho realizaram, no dia 12 de setembro, um pedágio beneficente nos principais semáforos da cidade, a fim de arrecadar fundos para quitar as dívidas nos pets shops e agropecuárias.

A ONG é uma instituição sem fins lucrativos, onde os membros trabalham voluntariamente para ajudar os animais que são vítimas de maus-tratos e abandonado.

Na oportunidade foram arrecadados R\$ 2.875,60. A diretoria e voluntários agradecem a comunidade maravilhense pelas contribuições. "Esse valor será muito importante para diminuir boa parte das nossas dívidas", destacam.



Fotos: Isabel Müller/O Líder

Voluntários permaneceram nos dois principais semáforos das 8h às 12h



Diversão e aprendizado

Grupo Escoteiro Raízes realiza acampamento

O Ramo Lobo do Grupo de Escoteiros Raízes, através de sua Alcateia, participou de acampamento nos dias 12 e 13 de setembro, na Associação Atlética Banco do Brasil (AABB). Através de um jogo imaginário "Uma aventura na Jângal", diversas atividades foram enfatizadas sobre os valores, o exemplo do respeito, amizade e carinho um pelo outro e pela natureza.

O momento também serviu para entrega do Cruzeiro do Sul para o lobinho Gustavo Gotardo.

Os 28 lobos ainda realizaram atividades objetivando a integração dos membros do grupo, além da lamparada à noite com a apresentação de esquete com o tema: a chegada de Mowgli na alcateia.

No domingo (13) a lobada praticou bases de jogos, como vôlei de lençol, chute ao pneu, caçador e



Divulgação

Ramo Lobinho participou de diversas atividades durante o acampamento

adestramento com nós, jogos que serão realizados em outubro pelos lobinhos nas Escopíadas, em Concórdia.

De acordo com os chefes, não é fácil montar um acampamento. "Pensemos que hoje em dia um acampamento requer uma preparação e uma organização perfeita. Podemos fazer o melhor programa de campo, mas sem uma boa chefia

treinada com as técnicas próprias para um bom acampamento nada vai dar certo. Sem isso, o acampamento será um amontoado de corre-corre sem rumos definidos e sem objetivos. Isso feito é a 'alma do negócio'. Se o jovem sorrir na volta do acampamento os dividendos serão eternos. Podemos confiar que ele vai ficar anos e anos no Movimento Escoteiro", afirma.



Renata Teresa Mattia

Re Mattia Coaching
e-mail: renatateresamattia@gmail.com

Não existe perfeição?

Preciso ser perfeita no trabalho, perfeita no relacionamento, perfeita com minhas amigas, perfeitas com a família, perfeita como empresária, perfeita em tudo o que eu faço.

Lembro que ser alguém como a descrita acima, sempre foi um desejo meu. Hoje me pergunto: Existe alguma pessoa assim no mundo? Como anda a sua autocoerção?

Em alguns momentos acreditava que sem a autocoerção, não teria motivação o suficiente para encarar meus processos e desafios.

Só que, tudo que é em excesso, não faz bem. Autocoerção em excesso gera muito estresse, gera medo, gera frustrações e, acima de tudo, não nos permite comemorar e festejar as conquistas, por maior que elas sejam, nunca serão boas o suficiente e sempre poderiam ter sido melhores.

A conclusão que fica é: Motivar a si mesmo é diferente de cobrar a si mesmo. Quando há motivação, existe boa energia, alegria, e não há tensão interna. No estado de motivação, não existe autopunição, caso algum resultado desejado não for alcançado. Diferente do estado de autocoerção. Neste há recriminação de si mesmo, muita culpa, muita frustração, além da autopunição, que nos gera um mal estar grande, fazendo com que realmente não alcancemos os nossos resultados.

Autocoerção também tem a ver com a autoestima. Coerção em excesso significa falta de paciência consigo mesmo, dificuldade de se perdoar e compreender.

Aprender a ter paciência e mais compreensão com nós mesmos faz parte do resgate da autoestima. Ter compaixão por si é resgatar o nosso verdadeiro amor – o amor próprio.

Fez sentido pra ti?

É hora de encarar que somos imperfeitos e temos e podemos desfrutar das nossas pequenas conquistas! Vamos nos resgatar... vamos nos permitir.

Fé em Deus e pé na tábua!

Por Renata Mattia



Promoção de Inverno

TODAS AS QUINTAS-FEIRAS RODÍZIO DE PIZZAS E MASSAS POR APENAS: **19,90**

Degustar

Pizzas Massas

49 3664-4439
49 8408-7198

Quem ama não vê defeitos. Contempla a natureza divina que existe por trás deles.

Amar não consiste em ver os defeitos de uma pessoa e tentar corrigi-los, nem em tocar-lhe as feridas doloridas. Amar consiste em envolver ternamente as feridas dessa pessoa, contemplar com carinho a imagem verdadeira, perfeita, que existe por trás dos defeitos aparentes, e, afirmando o seu aspecto verdadeiro, mentalizar para que se desenvolva cada vez mais.

Livro: Mensagens de Luz



Reuniões da Seicho-NO-IE
Terças-feiras às 20 h
Quintas-feiras às 15 h
Encontro da Mulher Feliz
Na Associação Local de Maravilha/SC
Rua 27 de Julho, 2081



Homenagem a tradicionalista Eneci Gruber, jantar fandango e missa crioula marcam a programação da Semana Farroupilha em Maravilha



Em 2014 dezenas de cavaleiros seguiram em desfile com a chama crioula

TRADIÇÃO

Semana Farroupilha evidencia a presença da cultura gaúcha

A maior festa popular do Rio Grande do Sul também é cultuada pelos tradicionalistas de Santa Catarina. A Semana Farroupilha é um momento especial transcendendo o Movimento Tradicionalista Gaúcho, marcada por homenagens, a tradicional missa crioula e fandangos.

Conforme a história, as comemorações da Revolução Farroupilha evidenciam o mais longo e um dos mais significativos movimentos de revoltas civis brasileiros, envolvendo em suas lutas pessoas dos mais diversos segmentos sociais. Relembra a Guerra dos Farrapos contra o Império, de 1835 a 1845. O marco inicial da revolução ocorreu no amanhecer de 20 de setembro de 1835, com isso, anos depois, neste mesmo dia, foi instituído o Dia do Gaúcho.

A independência do Rio Grande não era a intenção dos Farroupilhas, visto que seu descontentamento com o Império antecedia à separação de Portugal. A República sul-rio-grandense foi proclamada somente um ano após a Revolução.

O Centro de Tradições Gaúchas (CTG) Juca Ruivo, para demonstrar a presença da cultura gaúcha em Maravilha, desenvolveu a programação da Semana Farroupilha.

No dia 12 de setembro foi realizada mateada, na Praça Padre José Bunse, com apresentações culturais das invernadas artísticas do CTG Juca Ruivo e dos grupos de danças tradicionalista de Cunha Porã, Bom Jesus do Oeste e Pinhalzinho.

Na quinta-feira (17) e sexta-feira (18) foram realizados jantares, com tertúlia, músicos do CTG, declamações e chula.

Hoje (19) ocorre o ponto alto das comemorações da Semana Farroupilha. Como é realizado todos os anos, o CTG Juca Ruivo presta homenagem a alguém que muito prezou pela cultura gaúcha no município. Neste ano a homenageada será Eneci Gruber, que foi quem iniciou os trabalhos com a invernada artística do CTG. O ato de homenagem será às 9h, na residência da homenageada, com o encontro dos cavaleiros e acendimento da chama crioula.

Também será realizado neste sábado (19) o jantar e fandan-

go com animação do Grupo Trio Sintonia. As fichas estão sendo comercializadas no valor de R\$25,00. O jantar à base de chur-

asco e acompanhamentos será servido às 20h30.

Amanhã (20), Dia do Gaúcho, para encerrar as atividades da

programação da Semana Farroupilha, ocorre a Missa Grioula, no Bairro Floresta, junto com a comunidade católica, às 9h.

Divulgação



Apresentações artísticas deram início às comemorações da Semana Farroupilha

ALZHEIMER

A DOENÇA QUE FAZ ESQUECER

“É uma despedida diária, é perder a consciência de quem foi, de quem é, de quem ama... É perder referências. Enfim, é renovar o amor e a paciência, a tolerância a cada dia, a cada momento”, ressalta Silvia Vogel

ILAINE ROHDEN

Você consegue se lembrar do que fez ontem? De quem faz parte da sua família? Do que almoçou? Se sim, agradeça, pois sua memória está ótima. Se tiver dificuldades em lembrar ou não lembra, é bom prestar atenção e acompanhar se isso acontece repetidamente, e assim procurar um profissional para verificar o que está acontecendo, principalmente se estiver na faixa etária 55 e 65 anos.

O esquecimento, mesmo em desenvolvimento lento, é o principal sintoma da doença de Alzheimer. “Ele tinha em torno de 55 anos quando veio o diagnóstico. Apresentava pequenos lapsos de memória já antes disso, e tinha percepção de que algo estava errado com ele. A perda de memória começou a agravar, então começou a busca por médicos”, conta a família de Ari Alberto Vogel (em memória).

A esposa, Teresinha, e as filhas, Silvia e Marcia, relatam que ficaram preocupadas quando a doença foi constatada, pois conheciam pouco sobre ela, e o medo do que seria o futuro assustava. “A doença é progressiva, de tempos em tempos vai se agravando e a cada fase precisávamos nos adaptar para novas situações. Pequenos esquecimentos, de repente o não saber quem éramos, não ter noção de localização, a perda da fala, quedas, perda dos movimentos das pernas”, lembram.

A família destaca que conforme o tempo passava e a doença se desenvolvia, precisavam se adaptar, mudar os hábitos e maneira de agir. “Primeiro pequenos cuidados, como acompanhá-lo em suas saídas, monitorar as atividades cotidianas. Depois a dependência total. Nos últimos dias de vida, perdeu a função de deglutição, o que o impedia de se alimentar, chegando a ser necessária a colocação de uma sonda”, contam.

Vogel conviveu com Alzheimer por 11 anos, e para a esposa e filhas neste período a maior adaptação não foi física. “Existe uma adaptação necessária, de coisas práticas, de busca de maneiras de facilitar as coisas, como o banho, o erguer, o alimentar, vestir, entre outras, mas a maior de todas as adaptações é a emocional. Manter

o equilíbrio psicológico quando você vê o pai, aquele homem, que foi teu norte, que te ensinou a viver, precisando ser amparado, não tendo controle sobre si mesmo, não conseguindo ter a menor ideia de quem é você, é muito doloroso”, lembram as filhas. “É preciso paciência, pois precisa repetir muitas vezes as mesmas coisas. Tolerância, pois fazia coisas absurdas, que chegavam a soar como provocações, como birras mesmo. E respeito, pois exigia cuidados e nem sempre os aceitava. É preciso tudo isso, e tantas outras coisas, pois você vê uma pessoa que ama se despedindo diariamente da vida”, avaliam.

A família frisa que é preciso conhecer a doença para poder garantir o máximo de qualidade de vida a todos, tanto ao paciente, quanto ao cuidador. “Apenas quem passa por uma situação dessas sabe o que é. Podemos falar inúmeras coisas, dar inúmeras dicas, sugestões e orientações, mas apenas quem vive, quem convive diariamente com isso, entende como é. Li uma frase há algum tempo que dizia: ‘quem sofre com Alzheimer sai da vida pela porta dos fundos’, não recordo o autor, mas acho que define bem. É uma despedida diária, é perder a consciência de quem foi, de quem é, de quem ama... É perder referências. Enfim, é renovar o amor e a paciência, a tolerância a cada dia, a cada momento”, ressalta Silvia.

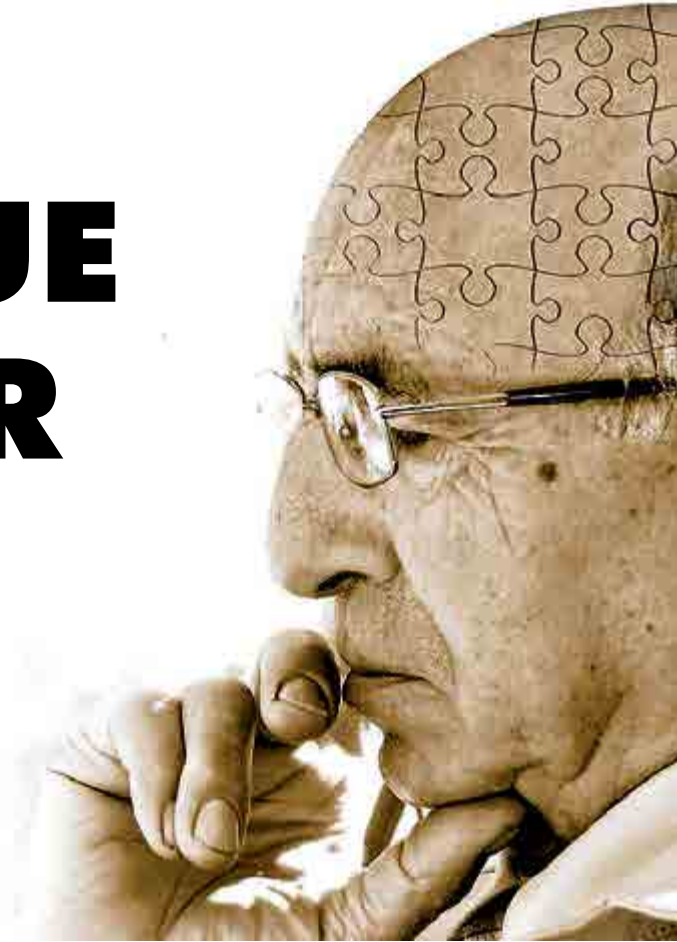

O ALZHEIMER

A doença de Alzheimer, que recebeu esse nome por ter sido descrita pelo neurologista alemão Alois Alzheimer, em 1906, é uma doença degenerativa, considerada como a principal causa de demência no mundo todo. “Ela deteriora as funções cerebrais, levando progressivamente à perda da memória, da linguagem, da razão e da habilidade de o indivíduo cuidar de si próprio”, explica o neurologista Grover Holzwarth (CRM 6564), que é membro titular da Academia Brasileira de Neurologia, fellow e membro da American Academy of Neurology e membro titular da European Society of Neurology.

O neurologista pontua que na doença de Alzheimer (DA) o caráter degenerativo, progressivo, crônico, lento, não infeccioso e não contagioso, são as marcas registradas da enfermidade. “É uma doença que está no rol das sem cura, trazendo problemas psicossociais tanto para o doente como para a sua família”, acrescenta.

IMPACTO SOCIAL

Com o objetivo de promover a conscientização da população sobre a doença, foi instituído o Dia Mundial da Doença de Alzheimer, celebrado nesta segunda-feira (21).

Atualmente o Alzheimer é um dos grandes problemas de saúde pública e um dos maiores desafios para a neurologia e para a saúde pública.

A doença de Alzheimer é a forma mais comum de demência, acometendo de 8% a 15% da população com mais de 65 anos, e é a quarta causa mais frequente de morte em países desenvolvidos, perdendo apenas para as doenças cardiovasculares, as complicações pulmonares e o câncer. No Brasil estima-se que mais de dois milhões de pessoas tenham a doença. “Estima-se que em 2025 cerca de 71% da população mundial acima dos 65 anos apresentará algum tipo de demência, e a doença de Alzheimer estará no topo da pirâmide”, frisa o profissional.

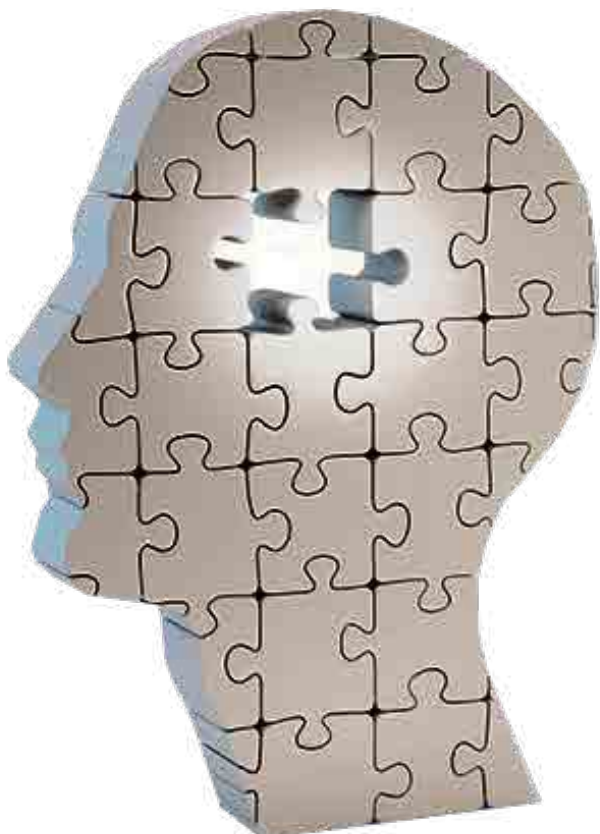



CAUSAS

De acordo com o neurologista, nessa enfermidade ocorre a deposição, em algumas áreas do cérebro, de placas de proteína, chamadas de amilóides ou senis, que prejudicam a função cerebral e levam à destruição das regiões afetadas. “Também são observadas alterações estruturais nas células do sistema nervoso, os neurônios, levando à diminuição na produção de neurotransmissores, que são substâncias químicas produzidas pelos neurônios, muito importantes para o desenvolvimento de algumas funções cerebrais”, explica.



DEZ SINAIS DE ALERTA PARA A DOENÇA DE ALZHEIMER

- 1. Perda de memória**, especialmente de acontecimentos mais recentes.
- 2. Dificuldade em executar tarefas do cotidiano**, como usar o telefone ou cozinhar.
- 3. Desorientação**, não identificando a data, a estação do ano, o local onde se encontra.
- 4. Problemas de discernimento**, como dificuldade em se vestir de acordo com a estação do ano, por exemplo.
- 5. Problemas de linguagem**, como esquecimento de palavras simples associado à dificuldade de compreensão da fala e da escrita.
- 6. Repetir conversas ou tarefas**, devido ao esquecimento constante.
- 7. Trocar o lugar das coisas**, como colocar o ferro de passar roupa na geladeira, por exemplo.
- 8. Alteração brusca do humor** sem razão aparente.
- 9. Alteração na personalidade** de modo a se identificar na pessoa apatia, confusão, agressividade ou desconfiança.
- 10. Perda de iniciativa**, com características de desinteresse pelas atividades habituais, apresentado apatia.

SINTOMAS

Conforme Holzwarth, os primeiros sintomas ocorrem em pessoas com idade entre 55 e 65 anos. “O esquecimento a ponto de não se lembrar das pessoas, dos momentos marcantes da sua vida, dos seus familiares, como filhos e netos, problemas de comportamento e a perda de coordenação e habilidades motoras, torna a doença dolorosa e traumática para as pessoas que o acompanham o idoso e veem as condições do doente ano após ano se deteriorando, e definindo cada vez mais”, pontua.

Segundo o neurologista, a maioria dos pacientes com Alzheimer passa por três fases da doença, resumidamente, mas não restritos à:

Fase inicial - formas leves de esquecimento; dificuldade em memorizar fatos recentes; descuido da aparência pessoal e no trabalho; perda discreta de autonomia; desorientação no tempo e espaço; perda de espontaneidade e iniciativa; e alteração de personalidade e julgamento.

Fase intermediária - dificuldade de reconhecer pessoas; incapacidade de aprendizado; detém algumas lembranças do passado remoto; perambulação; episódios delirantes; incontinências urinária e fecal; comportamento inadequado, irritabilidade, hostilidade, agressividade; e incapaz de julgamento e pensamento obcecado.

Fase final - perda de peso, mesmo com dieta adequada; total dependência; mutismo; restrito ao leito, incapaz para atividades da vida diária.

EXAMES E DIAGNÓSTICOS

De acordo com o neurologista, o diagnóstico e a diferenciação entre os diversos tipos de demência dependem do levantamento detalhado do histórico pessoal e familiar do indivíduo, da realização de testes psicológicos e, especialmente, da exclusão de outros tipos de doenças e condições mentais que cursam com ou se assemelham a quadros de demência, a exemplo de traumatismo craniano, acidente vascular cerebral, depressão, hipovitaminoses, infecções como a sífilis, tumores cerebrais, distúrbios da tireoide e intoxicações por medicamentos, drogas e álcool. “Assim, a associação do quadro clínico com a detecção da proteína Tau no líquido cefalorraquidiano e avaliação cerebral, através de ressonância magnética de encéfalo, permitem, com bastante fidedignidade, fazer o diagnóstico da doença”, explica.

TRATAMENTO E PREVENÇÕES

Holzwarth destaca que não existe cura para a doença de Alzheimer, uma vez que as perdas de neurônios não podem ser revertidas. “Assim, enquanto não se descobrem mecanismos para bloquear o avanço da degeneração, o tratamento objetiva atenuar os sintomas e proteger o indivíduo dos problemas ocasionados pela deterioração de suas funções cerebrais”, justifica, explicando que ainda assim existem medicamentos sob prescrição médica que podem melhorar o desequilíbrio químico do cérebro e o déficit de memória de forma significativa e consistente.

Conforme o profissional, “em geral usam-se medicamentos antipsicóticos, hipnóticos e antidepressivos para tratar os distúrbios mais complexos do comportamento e inibidores de uma substância que degrada a acetilcolina para preservar as quantidades desse neurotransmissor e,

assim, melhorar os distúrbios cognitivos”.

Como a doença não tem cura, inúmeros estudos se voltam a buscar mecanismos para prevenir o processo degenerativo que a caracteriza. “No futuro, muito provavelmente haverá métodos mais concretos de prevenção, principalmente com a elucidação dos mecanismos causadores da doença. Por enquanto, é importante que a demência não seja encarada como uma consequência natural do envelhecimento. Ao menor sinal de déficit de memória ou confusão, um neurologista deve ser procurado para esclarecer o sintoma”, ressalta Holzwarth.

“Acima de tudo, as pessoas devem procurar se manter ativas com o passar dos anos, tendo sempre a mente ocupada. Já está provado que a atividade cerebral prolongada previne a demência, inclusive a decorrente da doença de Alzheimer”, salienta o profissional.

Simone Hübner



Um Toque de Requite

Dicas para se tornar uma pessoa mais fina e elegante

Tem gente que parece ter nascido fina e elegante.

Gente que acorda e dorme chique e que não precisa fazer esforço algum para manter o grau elevado da *finesse*. Caso você esteja no time dos que não ganharam essa dádiva, não se preocupe, pois tem jeito para tudo e todos. Confira as dicas e veja como é possível ficar elegante.

1 - Entenda o seu estilo

Nada mais deselegante do que usar uma roupa que não te agrada. Por exemplo, roupas muito apertadas, curtas ou aquelas que incomodam. Sentir-se confortável é o primeiro passo para ficar com bom humor.

2 - Conheça sua silhueta

Quem conhece a sua própria silhueta sabe os pontos fracos, investe nos pontos fortes e, então, ganha pontos no quesito elegância. Olhe-se no espelho com atenção e carinho, dê valor ao seu corpo e descubra novidades que merecem ser valorizadas.

3 - Use as cores a seu favor

As cores em um look causam sempre o primeiro impacto. As combinações de cores que deixam o look mais elegante são: monocromáticas, tom sobre tom, tons mais claros e neutros (branco, gelo, cinza claro, creme, *off white*). Para modernizar, utilize cores diferentes, mas com o mesmo tom. Esse tipo de coordenação alonga a silhueta e deixa o visual sofisticado. Use e abuse de mistura de texturas.

4 - Pense nos tecidos

Os tecidos naturais e mais nobres (seda, couro, algodão, linho e lã) sempre deixam o look mais sofisticado. Esses tecidos não esquentam e são ótimos para a pele respirar. Não precisa pagar caro, tem boas marcas com preços mais em conta que vendem as peças com esses tipos de tecidos.

5 - Analise o caimento e acabamento das peças

Uma peça muito justa ou larga demais não é elegante e pode render até uns quilinhos extras no visual. Procure peças com caimento solto e que acompanham suas curvas. O acabamento também é muito importante. Analise a costura por dentro e por fora da roupa. Roupas repuxadas e descosturadas acabam com a sofisticação de qualquer um.

6 - Uso da terceira peça

Quando usamos um blazer, casa-

co, cardigã ou colete, a silhueta fica mais alongada. Isso funciona para looks menos formais. Se você inserir um blazer, mesmo com calça jeans e camiseta, você parecerá mais elegante. Use sem abotoar, pois isso vai gerar uma linha vertical interna que afina a silhueta, pois traz o olhar do outro para aquela região.

7 - Busque peças clássicas

Imagine uma mulher vestindo uma peça clássica como *scarpin*, lenço de seda, bolsa de mão, camisa branca, pérolas, entre outros. Esses itens podem deixar o look super sofisticado, porém use sempre com moderação. Não precisa usar tudo junto. A mulher elegante sabe coordenar peças formais e clássicas com informais. Use a imaginação e a criatividade.

8 - Cabelo de diva

Não é necessário gastar horas no salão e nem muito dinheiro para ficar com o cabelo lindo. Corte com frequência e faça hidratações caseiras e, se possível, no salão também. Não precisa ter muitos produtos, compre um kit específico para seu tipo de cabelo. E se ele acordar rebelde ou se o dia estiver chuvoso, opte por prendê-lo.

9 - Evite exageros

Um look muito poluído, com cores, acessórios e *make* pesada, não deixa ninguém sofisticado.

10 - Educação

Educação sempre! Dê bom dia e boa tarde para todos ao seu redor. Use as palavrinhas mágicas "por favor", "com licença", "me desculpe" e "obrigado". Seja tolerante com você e com os outros, o mundo ficará mais leve.

11 - Tenha assunto

Converse sobre assuntos agradáveis, leia livros, vá ao teatro, exposições, passeie, se interesse pela vida dos outros e sempre sorria. Uma pessoa elegante sempre sorri e tem ótimos assuntos para abordar.



Espero que tenham gostado das dicas!
Excelente fim de semana a todos!

LIBERTY TOP
MUITO MAIS POR MUITO MENOS
APARELHOS EM 12X NOS CARTÕES
MARAVILHA

6GB DE INTERNET
400 MINUTOS
+ VIAGENS TIM, TIM

SAMSUNG A5
IPHONE 6
SAMSUNG S6 EDGE

revenda
TIM

Maravilha 3664-0368 SMOeste 3621-2626



ALINE
Parabéns por mais um aniversário comemorado na próxima segunda-feira (21). Que sua vida seja uma soma de bênçãos e de vitórias. Que a felicidade te persiga para sempre.



MARCELO
Na segunda-feira (21) você estará completando mais um ano de vida. Que esse aniversário traga novas chances e oportunidades para você crescer profissionalmente, espiritualmente, emocionalmente e muito mais. Parabéns, seja feliz, porque você merece!



JEAN
Hoje é teu aniversário, e que a data lhe traga novos sonhos e muitas esperanças. Que seus sonhos se transformem em coisas reais. Parabéns, e muitas felicidades.



LORIVANE
Parabéns pelo aniversário amanhã (20). A equipe da Copema lhe deseja muita saúde, alegria, paz, prosperidade e realizações. Feliz aniversário!



CINARA
A vida é um milhão de novos começos, movidos pelo desafio sempre de viver e fazer todo sonho brilhar! Feliz aniversário nossa princesa, desejamos a você tudo o que há de melhor no mundo. De seu irmão Tuio e pais Adriani e Cleomar. Parabéns pelo aniversário comemorado amanhã (20)!



SAMARA
Feliz aniversário! Que Deus em sua infinita bondade lhe dê tudo de bom. Que você tenha muita alegria, paz, saúde e felicidade. Parabéns pelo aniversário comemorado na quarta-feira (16).

PERSONAL TREINER E GERENTE ADMINISTRATIVO

Roni Marcos Defiltro

Profissão: Personal trainer e gerente administrativo

Idade: 33 anos

Hobbies: Futebol e corridas.

Músicas: Todos os estilos, as que fazem me sentir bem, dependendo da ocasião.

Filme: Várias trilogias como: Transformers, Wolverine, Senhor dos Aneis.

Livro: Executivos Alfares e Morango (Bernt Enstschew) e Os Segredos de uma Mente Milionária (T.Harv Eker).

Esporte: Futebol e basquete.

Formação: Meus estudos iniciaram cedo, com o ingresso no colégio agrícola, em 1997. Dali pra frente me formei em várias áreas desse segmento, até me apaixonar pela Educação Física. Em 2009 ingressei no curso de Bacharel em Educação Física pela Unochapecó.

Especialização: Atualmente curso pós-graduação em Treinamento Desportivo e Personal Trainer na Horus Faculdades. Até hoje foram muitos cursos de especialização nessa área, como Musculação, Nutrição Esportiva, Treinamento Físico Funcional pela BPro e atualmente pela Core 360° (graus). Essa profissão é uma área que requer constante atualização, nosso mundo fitness é muito rápido temos que nos manter informados para melhor atender nossos clientes.

Profissão: Escolhi a profissão pelo grande prazer em lidar com pessoas e trabalhar com a saúde, e principalmente pela influência de minha esposa, Simone Mocelin, que encanta pela sua determinação em fazer o melhor pela sua profissão.

Carreira: Comecei administrando a Mondy Academia e quando estava apto para o atendimento personalizado comecei auxiliando no atendimento com minha esposa.

Para o futuro: O futuro a Deus pertence, porém só depende de nós.

Maravilha no futuro: Acredito que meu desejo é o mesmo que o de todos os maravilhenses, crescimento, favorecendo oportunidades de empregos, aumentando o desenvolvimento econômico, entre tudo, segurança, qualidade de vida, e principalmente lazer fazendo implantação de ciclovias e parques arborizados onde podemos levar toda a família, onde as crianças possam brincar livremente e os idosos possam fazer suas caminhadas com segurança.



“Você pode optar por maneiras de pensar, favoráveis à sua felicidade e ao sucesso, e deixar de lado as formas negativas”.

(T.Harv Eker)



No dia 12 de setembro, Sábado Mais, mesmo com o frio, algumas lojas maravilhenses aproveitaram para fazer o lançamento da coleção Primavera/Verão. Cabana Bis, La Marka Modas e Rudély serviram coquetel aos clientes e amigos.

Fotos: Isabel Müller/O Líder



O festival de música eletrônica mais colorido do mundo foi realizado em Maravilha no sábado (12), no Parque de Exposições - Tomatão. O Music Color reuniu DJs como: Low Hall, Twice, Gabriel Jow, Willian Hope e André Zanella. A realização do evento foi da equipe Rejeitados.



Fotos: Estela Serpa/WH Comunicações



Inaugurou nesta semana mais uma opção para você lavar seu carro. O Podium Lava Car está localizado na Anita Garibaldi, próximo à Demarco Multimarcas. Os proprietários são Dieison Dallalibera e Renan Donati, e o telefone para contato é 9800 7661.



Torne os momentos especiais inesquecíveis

Feminina - Vestidos, Calçados e Acessórios
Masculino - Ternos, Camisas, Gravatas e Sapatos

DUETTO MODAS
Moda Festa



www.duettomodas.com.br 49 3664-0487
duetto.modas

Susane Zanin



Moda & Estilo

Fotos: Divulgação

ROSE QUARTZ

Você lembra como a cor marsala ficou famosa este ano? Não que ela esteja ultrapassada, mas sua substituta já deu as caras.

Acontece que a empresa Pantone vem, de alguns anos pra cá, apresentando a cor que irá reinar em cada ano. Mas antes de eu te contar a queridinha de 2016, vou explicar o que é essa tal de Pantone que vem ditando moda.

A Pantone é uma empresa conhecida pelo seu sistema de cores, uma das mais utilizadas no meio gráfico, têxtil e de tintas. Foi revolucionária ao desenvolver uma padronização de numeração para cada cor, tornando possível sua identificação em qualquer canto do mundo. Antes da Pantone, os profissionais precisavam levar aos clientes amostras de tecido e papel para poder demonstrar a cor.

Assim, a empresa anunciou que a cor que irá predominar no verão de 2016 é o rose quartz, com a identificação Pantone 13-1520 TCX. O tom não irá aparecer apenas no nosso guarda-roupa, como também na decoração dos nossos lares. Juntamente com a preferida, foi anunciado um top 10 de cores, que, em sua maioria, caracterizam-se principalmente pela suavidade.

Cores nos trazem sensações, sejam elas boas e ruins. Desta forma, a escolha da nova paleta não aconteceu por acaso. A diretora executiva do Instituto de Cor Pantone, Leatrice Eiseman, justificou a escolha: "o fato de a tecnologia ter se tornado tão esmagadora e presente 24h por dia realmente criou grande parte da necessidade por essas cores aconchegantes e mais leves".

Então, queridos leitores, antenas ligadinhas para não perder a oportunidade de seguir essa tendência tão leve e romântica!

Fonte: Vogue e Inova House



E-mail: susanezanin@gmail.com
Telefone: 48 9971 1279

CINEMA EM CASA

O Exótico Hotel Marigold 2

Sonny Kapoor (Dev Patel) tenta encontrar tempo para expandir os negócios enquanto se prepara para o casamento com Sunaina (Tena Desae). O Hotel Marigold tem lotação praticamente esgotada e ele precisa de uma nova propriedade para receber novos hóspedes.



Um Pouco de Caos

O Rei Luís XIV (Alan Rickman) incumbe o famoso arquiteto André Le Notre (Matthias Schoenaerts) de projetar os jardins do Palácio de Versalhes. Ele contrata a bela e arrojada paisagista Sabine de Barra para auxiliá-lo, dona de um estilo oposto ao seu. Aos poucos as desavenças entre os dois desaparecem, a relação profissional logo torna-se mais íntima e fofocas chegam aos ouvidos da mulher de Le Notre (Helen McCrory).





Games

Henrique Hübner

Forza Horizon 2

É um jogo de corrida arcade da franquia Forza Motorsport exclusivo da Microsoft. O jogo é o segundo da franquia para Xbox 360 e o primeiro para Xbox One. Forza Horizon 2 é um jogo de mundo aberto e tem como cenário o Sul da França e o Norte da Itália. O mapa do jogo é quase quatro vezes maior do que o do seu antecessor, onde o jogador pode explorar vilarejos, campos e estradas da Europa.

A principal diferença que Forza Horizon 2 tem com seu antecessor (Forza Horizon) é o clima dinâmico que o jogo apresenta: além de um dia ensolarado, há diversas intensidades de chuvas e neblinas que o jogador presenciará.

Forza Horizon 2 oferece um

mundo aberto, dinâmico e detalhado com diferentes climas e passagem de tempo. O jogador pode até mesmo ignorar a linha principal do jogo e se aventurar pelo mundo aberto, permeado de desafios e segredos. O jogo oferece mais de 200 carros e 168 eventos (cada um com diversas corridas), além de interatividade on-line, desafios, e corridas de exibições.

Forza Horizon 2 se passa ao Sul da França e ao Norte da Itália e possui um vasto ambiente com diversos locais para visitar, como: aeroportos; plantações; pistas de pouso; celeiros, entre outros.

No jogo há diversos coletáveis que oferecem alguma recompensa: placas que dão experiências e

descontos ao serem atropeladas, veículos raros escondidos em celeiros e até mesmo atalhos para serem usados durante as corridas.

Um ponto forte (e uma novidade) em Forza Horizon é a dinâmica no mundo aberto, que oferece variedades de climas e passagem de tempo, o jogo agora oferece corridas noturnas que mudam significativamente a experiência em jogo. As tempestades são representadas com minuciosidade, a água seca de maneira realista, formam poças e preenchem as rachaduras no asfalto. A chuva não só detalha o ambiente, mas também afeta a aderência do veículo.



Divulgação

Livros



As confissões surpreendentes de uma das personalidades da mídia que se tornou conhecida no Brasil por suas polêmicas. A insana obsessão por dinheiro e sucesso, a rotina no bordel onde construiu seu nome de guerra e os bastidores da vida de Andressa Urach. Está tudo descrito em *Morri para viver*, livro que narra a trajetória desta, que chegou a ser considerada uma das prostitutas mais caras e cobiçadas do Brasil. Dos casos secretos com clientes milionários e famosos, empresários, cantores, jogadores de futebol, artistas, bandidos, religiosos; passando por seu vício em cirurgias plásticas (Andressa chegou a cogitar amputar os dedos, só por que não gostava do tamanho dos pés!), o livro narra a chocante e constrangedora vida que ela levou até a inacreditável experiência de quase morte no coma e a sua busca por redenção.



Eunice Paiva é uma mulher de muitas vidas. Casada com o deputado Rubens Paiva, esteve ao seu lado quando foi cassado e exilado, em 1964. Mãe de cinco filhos, passou a criá-los sozinha quando, em 1971, o marido foi preso por agentes da ditadura, a seguir torturado e morto. E mergulha num momento negro da história recente brasileira para contar - e tentar entender - o que de fato ocorreu com Rubens Paiva, seu pai, naquele janeiro de 1971.

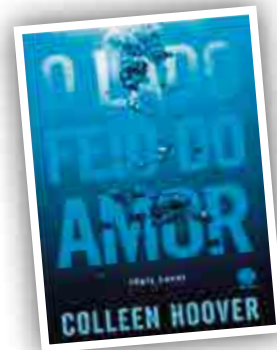

O maior best-seller de Colleen Hoover, autora das séries *Slammed* e *Hopeless*, chega ao Brasil. Quando Tate Collins se muda para o apartamento de seu irmão, Corbin, a fim de se dedicar ao mestrado em enfermagem, não imaginava conhecer o lado feio do amor. Um relacionamento onde companheirismo e cumplicidade não são prioridades. E o sexo parece ser o único objetivo. Mas Miles Archer, piloto de avião, vizinho e melhor amigo de Corbin, sabe ser persuasivo... Apesar da armadilha emocional que usa para esconder um passado de dor. O que Miles e Tate sentem não é amor à primeira vista, mas uma atração incontrolável. Em pouco tempo não conseguem mais resistir e se entregam ao desejo. O rapaz impõe duas regras: sem perguntas sobre o passado e sem esperanças para o futuro. Será um relacionamento casual. Eles têm a sintonia perfeita. Tate prometeu não se apaixonar, mas vai descobrir que nenhuma regra é capaz de controlar o amor e o desejo.

Fatos e Mitos

Não se pode tomar sorvete quando se está fazendo dieta?

MITO. Sorvetes de frutas são permitidos em pequenas quantidades, e existem sorvetes que têm baixa caloria e se encaixam em uma dieta para a redução de peso.



Fotos: Divulgação

Vinho tinto faz bem ao coração e o vinho branco não?

VERDADE. A diferença entre o vinho tinto e o vinho branco é que o tinto é preparado com a casca da uva e o branco não. Os compostos fenólicos são substâncias antioxidantes presentes na casca, por essa razão, somente os vinhos tintos são ricos nesses compostos e, conseqüentemente, fazem bem ao coração. Os antioxidantes presentes na uva têm o papel de melhorar a função endotelial, induzir a dilatação das artérias e inibir a oxidação do colesterol LDL (lipoproteína de baixa densidade).

Vinhos tintos e brancos também diferem pelo conteúdo de antocianinas - moléculas responsáveis pela pigmentação - e, portanto, ausentes em uvas brancas. Há evidências de que os fenólicos encontrados em uvas e vinhos tintos podem inibir a oxidação in vitro da LDL, assim como é possível seu uso na prevenção de aterosclerose.

É importante salientar que, apesar do vinho tinto ser recomendado para prevenção de doenças cardiovasculares, seu consumo deve ser moderado e feito sob a supervisão e orientação de nutricionista ou médico.

Peixe faz bem para o cérebro?

VERDADE. O peixe é uma boa fonte de ômega - 3, que tem sido considerado importante para a saúde do cérebro.



Variedades

SÁBADO

SEGUNDA

TERÇA

QUARTA

QUINTA

SEXTA



GLOBO

Bento afirma a Dorotéia que lhe contará tudo sobre Bernardo. Melissa prepara um piquenique nas novas terras de Felipe. Anita sente-se mal. Neném comenta com Pérsio que acredita que o noivado de Roberto e Bianca não vingará. Ariel lamenta com Cícero sobre o afastamento de seu Mestre. Pedro conhece Bernardo, e Emília o proíbe de comentar sobre o casarão. Melissa sugere que Lívía e Pedro se casem no mesmo dia de sua união com Felipe. Alex se aproxima de Lívía.

Bento revela o segredo de Vitória para Dorotéia e conta que chegou a capturar Bernardo. Felipe pensa nas insinuações de Melissa sobre Lívía. Vitória tem um pesadelo com Bento. Ariel leva Bernardo até o casarão. Roberto tenta conquistar a confiança de Massimo. Dorotéia fala para Melissa que Bernardo está vivo. Felipe é frio com Lívía e Anita incentiva a amiga a se manter perto do conde. Ariel chora por suas escolhas erradas. Bento entra na gruta à procura de Bernardo. Ariel leva Lívía e Felipe até Belarrosa.

Lívía fica intrigada com a distância de Felipe. Severa recebe uma carta e tenta escondê-la de Anita. Walmir sugere que Rita o beije para despertar ciúmes em Pérsio. Felipe ajuda Lívía e Ariel sorri. Emília pede para Anita avisar a Lívía que viajará com Bernardo. Anita tenta esconder seu mal-estar de Gema. Pedro induz Chico a contar o que sabe sobre Raul e Gema. Anita desmaia nos braços de Afonso. Gema fica desolada ao saber a reação de Pedro após falar com Chico. Ariel abriga Lívía e Felipe em uma tapera.

Zilda não gosta de ver Afonso perto de Anita. Vitória fica impressionada com a semelhança entre Lívía e sua tia ao ver um antigo retrato. Lívía e Felipe se reconciliam. Gema implora que Raul não deixe Campobello. Melissa tem um pesadelo com Berenice. Lívía e Felipe se beijam. Bento invade o quarto de Rosa. Raul recebe uma ordem de prisão e Gema se desespera. Pedro ameaça contar a Felipe a verdade sobre Lívía.

Pedro faz insinuações a respeito de Lívía e Felipe exige que ela se afaste de Vitória. Anita confirma sua gravidez e chora nos braços de Lívía. Rosa conta a Zilda que Bento apareceu em seu quarto. Vitória implora para Lívía continuar a seu lado. Chico vai atrás de Raul e Emília se preocupa. Lívía se desespera ao ver Vitória desmaiada. Raul tenta se explicar para o delegado. Rita beija Pérsio. Vitória mostra a Botelho e Lívía o retrato de sua tia. Pedro faz uma revelação sobre Lívía e Felipe para Melissa.

Vitória sonda Zilda sobre a viagem de Felipe e Lívía. Gema e Chico conseguem falar com Raul na prisão. Felipe é frio com Lívía e exige que ela se afaste de Vitória assim que a condessa se recuperar. Gema pede para Pedro retirar a queixa contra Raul. Felícia insiste para Rita contar o que houve entre ela e Pérsio. Zilda não deixa Gema falar com Vitória. Felipe liberta Raul da cadeia. Rita conta para Walmir que beijou Pérsio, e ele fica decepcionado. Melissa invade o quarto de Lívía.



GLOBO

Dom Pepino e Gabo se unem para destruir Grego e Benjamin. Ximena se aproxima de Alceste para conseguir informações sobre os planos de Dom Pepino. Grego dá um ultimato em Jávai. Dom Pepino pede ajuda a Soraya para ser mentor de Benjamin.

Gabo e Sabão comemoram a sabotagem ao Cebola Brava. Cícero descobre que o fiscal que fechou o restaurante é falso e comunica Mari e Benjamin. Mari e Benjamin conseguem reabrir o Cebola Brava e convidam um crítico para uma degustação.

Elias faz uma boa crítica à comida do Cebola Brava. Alceste se consulta com Patrícia, que a aconselha a procurar um psiquiatra. Ximena desconfia de que alguém esteve com Gabo. Alceste tenta convencer Margot de que Benjamin pode negar sua autoria no Projeto Comunidade e incentiva a arquiteta a colocar seu plano em prática. Soraya se irrita por não conseguir fazer uma reserva no Cebola Brava. Alceste procura Benjamin.

Alceste aconselha Benjamin a deixar que Dom Pepino trabalhe na Pilartex. Alceste arma para que Mari pense que Benjamin a traiu. Grego avisa a Jurandir para afastar Eva e Paulucha de Paraisópolis, a fim de protegê-las. Benjamin confessa a Mari que Alceste tentou beijá-lo. Patrícia aconselha Margot a ficar longe de Alceste. Grego e Alceste ficam juntos. Benjamin demite Alceste. Margot flagra Alceste beijando Grego. Alceste ameaça a filha de Benjamin.

Benjamin avisa a Alceste que não aceitará ameaças contra sua família. Alceste é retirada da Pilartex pelos seguranças. Jurandir diz a Eva que Grego alertou sobre uma disputa em Paraisópolis. Mari propõe a Danda que as duas comprem uma casa para Eva. Mari comenta com Olga que Grego ordenou o fechamento de todos os estabelecimentos na comunidade. Ximena decide ir para Paraisópolis. Alceste demonstra desequilíbrio.

Danda conta a Dom Pepino o que aconteceu com Alceste. Soraya convida Jurandir e Eva para dormirem na casa dela. Dom Pepino pede a Danda que acompanhe o tratamento de Alceste. Fradique explica a Rosicler que a Associação não pode arcar com o concerto do bonde. Tomás insiste para que Paulucha lhe conte o que determinou o fim de seu relacionamento. Margot chega em casa com Maria e se assusta ao ver Alceste.



GLOBO

Atena se apavora com a missão dada por Tio a Romero. Zé Maria dá dinheiro a Juliano e pede que o filho deixe a cidade. Atena planeja chantagear Romero com sua gravação e Sueli se preocupa. Zé Maria afirma a Djanira que quer se aproximar de Tóia. Rui sai com Ozziel e Indira e Tina desaprova. Adisabeba flagra Alisson com Merlô em sua casa. Mel arma para conseguir afastar Vavá de Janete. Belisa acusa Orlando de se aproximar de Nelita por interesse. Vavá anuncia que quer se separar de Janete.

Atena socorre Romero, contrariando Ascânio. Mesmo passando mal, Romero consegue cumprir a missão dada por Tio e entrega uma bomba artesanal a Salazar na prisão. Nelita se diverte com Orlando, enquanto Nora se desespera com o sumiço da filha. Romero recebe o dinheiro de sua operação com Tio e enterra a quantia em um cemitério. Orlando e Nelita mentem para Nora e Gibson.

Romero comemora o sucesso da operação e a fuga de Salazar da prisão. Tio comenta com Orlando que Romero não deverá ser promovido. Juliano questiona Djanira e Zé Maria sobre a ligação que eles têm com Romero. Tóia e Juliano discutem por causa de Zé Maria e o rapaz pede um tempo à namorada. Romero pede Atena em namoro. Adisabeba afirma a Zé Maria que Romero está armando contra Djanira.

Ascânio revela a identidade verdadeira de Tóia e Romero não acredita. Juliano comenta com Tóia que ouviu Djanira dizer que Romero está doente. Mel joga charme para Feliciano e Breno. Ascânio leva Romero à pensão de Sueli, que consegue expulsá-los de lá. Ascânio comenta com Romero que acredita que Atena esteja apaixonada por ele. Tóia procura Romero na Fundação. Atena chantageia Romero e mostra o vídeo de seu encontro com Tio.

Atena propõe parceria a Romero. Ascânio conta para Tóia sobre a doença de Romero. Romero passa mal e Tóia o ampara. Sueli afirma a Atena que ela está apaixonada. Rui decide comprar uma casa no Morro da Macaca sem falar com Tina. Alisson e Ninfa se unem contra Merlô. Nelita arma para que Nora acredite que Belisa está fora de si. Djanira visita Romero e o questiona sobre Ascânio. Dante revista a casa de Djanira atrás de Zé Maria e Juliano se desentende com o policial.

Dante ameaça prender Juliano por desacato e Tóia pede ajuda a Romero. Adisabeba tenta defender Juliano e acaba acusada por Dante. Tóia e Juliano descobrem que Dante é filho de Romero. Romero convence Dante a liberar Juliano e Adisabeba. Ascânio revela a Atena que Romero é filho de Djanira. Juca destrata Domingas e Indira incentiva a amiga a deixar o marido. Merlô seduz Ninfa, que se culpa por causa de Alisson. Gibson e Feliciano se encontram no apartamento de Claudine. Djanira chega com Atena à casa de Romero.



RECEITA

SOUFLÊ DE CENOURA

Divulgação

Ingredientes

4 cenouras cozidas e amassadas
1 colher de margarina
1 cebola ralada
1 pitada de sal
1 copo de leite
2 colheres de farinha de trigo
100 g de queijo picado
3 gemas e claras separadas

Modo de Preparo

Cozinhe as cenouras, amasse e reserve. Em uma panela coloque a margarina, a cebola ralada e deixe fritar. Coloque a farinha dissolvida no leite com as três gemas. Coloque na panela com o queijo picado. Deixe engrossar, desligue o



fogo e coloque a cenoura amassada. Misture bem e coloque as claras em neve. Coloque em um refratário untado com margarina e coloque no forno para gratinar.

Bom apetite!

Agenda de EVENTOS



Programe-se

- ✓ **19/09**
Jantar dançante da Semana Farroupilha - CTG Juca Ruivo - CTG Juca Ruivo
- ✓ **20/09**
Almoço Escola Nossa Senhora da Salete - Salão Paroquial Católico - APP Nossa Senhora da Salete
- Festa com matinê** - Salão Com. Bairro Floresta - Com. Católica
- ✓ **26/09**
Festa com escolha da rainha e princesas da terceira idade - Salão Paroquial Católico - Administração Municipal e Assistência Social
- Formatura Unopar** - Parque de Exposições (Tomatão) - Unopar
- ✓ **27/09**
8º Festival de bandas de fanfarras - Praça da Matriz - Administração Municipal e Departamento de Cultura
- Festa Primavera Alta** - Comunidade Evangélica - Salão Comunidade
- Festa do Padroeiro São Miguel Arcanjo** - Salão Com. Milani Cohab - Comunidade Milani

SINOPSES DA SEMANA DE 19 A 25 DE SETEMBRO DE 2015 ATENÇÃO: OS RESUMOS DOS CAPÍTULOS ESTÃO SUJEITOS A MUDANÇAS EM FUNÇÃO DA EDIÇÃO DAS NOVELAS.

HORÓSCOPO

Áries
Os astros reforçam a paixão, o romantismo e a união. Mas cuidado com mal-entendidos: escolha bem as palavras para não brigar com a pessoa amada. Procure trabalhar em equipe e adapte-se às mudanças que podem ocorrer. Fique longe de fofocas e intrigas. Dias de sorte: boa hora para fazer apostas na loteria.

Touro
Apoie o parceiro em tudo que puder, assim vai conseguir fortalecer a união, mas evite abusar das cobranças. Atração e desejos intensos na vida amorosa. Concentre-se nas tarefas. Cuidado com atrasos e falhas de comunicação no trabalho. Desconfie de certas propostas - preserve seu dinheiro. Você será mais prestativa e atenciosa com parentes.

Gêmeos
A semana vai começar animada e prazerosa. Dedique-se ao amado e à união. Esclareça rapidamente qualquer mal-entendido que possa surgir com sua cara-metade. A lua traz sorte e criatividade nas atividades profissionais. Empenhe-se mais para dar conta de tudo. Equilibre ganhos e gastos. Você está mais ligada aos parentes e assuntos de casa

Câncer
Não deixe o ciúme abalar a união. Esclareça dúvidas que tiver na relação com muito diálogo e carinho, sem perder o bom humor. O trabalho pode exigir mais de você. Use a experiência e a sua determinação a seu favor. Dinheiro: lute para melhorar seus ganhos. A casa e a família vão exigir mais atenção nos primeiros dias. Divirta-se com os filhos.

Leão
A lua vai estimular o diálogo na vida a dois, mas Mercúrio pede cautela com fofocas e mal-entendidos. Meça as palavras para não brigar por bobagens. Troque ideias e faça contatos no serviço, mas fuja de fofocas e conversinhas de corredor. Tarefas vão deslanchar melhor. Seja realista ao gastar seu dinheiro. Converse mais e mostre seu carinho aos familiares.

Virgem
Busque segurança na vida amorosa, mas sem sufocar ou brigar por ciúme. Valorize o diálogo, a confiança e a privacidade, assim, o astral vai ficar mais leve e companheiro. No trabalho, use sua determinação e empenhe-se para progredir e lucrar. Faça novos contatos. Não arrisque sua grana em lances duvidosos. Você

vai cuidar e participar mais dos assuntos de família.

Libra
A lua vai realçar seus encantos nas coisas do coração. Na vida a dois, controle o ciúme e busque harmonia com seu bem. Converse e não deixe nada mal resolvido. Energia renovada no trabalho. Explore seus pontos fortes e lute pelo que quer. Hora de mostrar seu empenho e sua dedicação para ganhar mais.

Escorpião
Abra-se com quem ama, esclareça dúvidas e reforce a confiança. Ignore fofocas para não tumultuar o seu relacionamento amoroso. Valorize o companheirismo. No trabalho, ouça sua intuição, que estará mais apurada, e não comente seus planos. Cuidado com trapaças. Saiba pechinchar e negociar para valorizar seu dinheiro.

Sagitário
Reforce a confiança e o companheirismo com sua cara-metade. Melhore o diálogo e não deixe nada abalar a harmonia do romance. Foque na carreira e no futuro profissional. Faça cursos, procure se aprimorar no que faz. Mas não comente seus planos. Hora de lutar por uma promoção no serviço.

Capricórnio
Invista nas afinidades que tem com seu par e faça planos com quem ama. A lua vai reforçar a cumplicidade entre vocês. Aproveite para compartilhar seus sonhos. Na área profissional, mostre que é ambiciosa e quer o sucesso. Mas tenha muito cuidado com atrasos e mal-entendidos. Não seja impulsiva na hora de gastar seu dinheiro: controle-se.

Aquário
Passeios e novidades vão estimular o romance. Ótima semana para conversar sobre o futuro da relação: sonhem juntos. A intimidade vai ferver tanto na vida conjugal quanto na paquera! Faça cursos e aprenda tudo que puder. Agarre as chances de progredir. Não conte com um dinheiro que ainda não chegou.

Peixes
Use sua sensualidade e aproveite os bons estímulos para reforçar a união. Saia da rotina e façam passeios, programas diferentes, enfim, quebrem a mesmice. Façam planos juntos. Aceite mudanças e faça ajustes no trabalho. Terá facilidade para aprender, trocar ideias e experiências.

PALAVRAS CRUZADAS DIRETAS

www.coquetel.com.br

© Revistas COQUETEL

Banimento político do cidadão que, por excesso de influência, pudesse ameaçar a liberdade pública, na Grécia Antiga	Duro	Cenário do recreio escolar (?) ti amo: eu te amo, em italiano	Tecido mais duro e mineralizado do corpo humano, situado na boca (Anat.)
Serviço da Igreja Católica de proteção a crianças carentes			(?) chi chuan: arte marcial meditativa
Dedicado			
		Em posição anterior	
		Circundados	
(?) nobre: local como o Leblon, no Rio, ou Higienópolis, em São Paulo	O ponto muito disputado, no vôlei	Rei, em francês (?) Supremo: Deus	Ivens Machado, artista plástico
Sócio-(?), programa de vantagens de clubes (fut.)	(?) Barros, cantora		Restauração de motores de carro (pl.)
	Conteúdo textual		Endereço virtual de um site (sigla)
			Lojas (?), organizações da maçonaria
Retiro dos (?): instituição que acolhe atores e atrizes idosos	Por meio de Interesse exagerado (fig.)	Conversar com Deus	Fonte das pulsões instintivas (Psican.)
Jogo de lotéricas		Peça de carne tostada por fora	
Abreviatura do título da professora com doutorado		Nunca	
"Ordem" em OAB	Príncipe indiano		Principal deus da mitologia nórdica
Condição da pessoa sobre controle das FARC	Com exceção de	Mar de (?): era o 4º maior lago do mundo	Gato, em inglês
			Trajes das indianas
Festa para Baco ou Dionísio (Ant.)	Guíomar Novaes, pianista clássica	Compromisso católico	Imputa (crime) a alguém
(?) pensamento, princípio da telepatia		Tio (?), ícone dos EUA	
		Um (fem.)	
		Palmeira de fruto amarelo	

BANCO 2/10. 3/cat — roi — url. 5/artri — refém. 1/0/osttracismo.

21



Solução

O	V	S	S	I	M	S	N	V	T
I	R	V	A	V	I	G	R	O	
R	V	A	C	S	V	O	N		
V	S	I	S	M	W	E	F	E	R
T	C	V	A	R	A	V	V	W	
N	D	O	V	J	V	O			
E	F	E	R	S	O	H	V	R	D
D	W	O	O	T	O	L			
E	T	A	N	E	D	W	A	V	E
T	E	S	V	A	S	I	T	R	V
L	R	U	R	E	N	I	V	O	
V	R	O	D	E	C	R	O	L	
W	I	I	O	V	J	S			
S	V	A	T	O	R	I	V	B	
E	T	A	N	E	C	I	T	R	A

PIADAS

A menininha conversando com seu pai:

- Pai, papai!
- O que foi minha filha?
- De onde viemos?
- Filha, o homem é descen-

dente de Adão e Eva.

- A menina, um pouco confusa, diz:
- Mas papai, a mamãe me disse que somos descendentes do macaco!
- Olha querida, é muito simples. Uma coisa é a família da

sua mãe, outra é a minha...

Doença de Chagas

Uma jovem não estava se sentindo bem, com dores estranhas há algum tempo e resol-

veu procurar um médico.

- Após um exame, ele dá a notícia:
- A senhora está com Mal de Chagas!
- E ela, assustada, pergunta:
- Mal de Chagas? Como é

que eu peguei isso?

- O médico responde:
- A senhora deve ter sido picada por um barbeiro.
- Filho da mãe! - Comenta a jovem
- Ele me disse que era advogado!

SAÚDE

Narguilé: saudável ou não?

Por trás do cheiro agradável há risco à saúde. De acordo a Organização Mundial da Saúde (OMS), uma sessão de narguilé corresponde à exposição a todos os componentes tóxicos presentes na fumaça de 100 cigarros

O que parece inofensivo, por ter aroma de frutas, flores e mel, pode trazer muitos malefícios à saúde. Muito comum na roda de amigos, entre os jovens, o narguilé pode até ter um cheiro gostoso, mas a fumaça inalada equivale a 100 cigarros ou mais. Você consegue imaginar, fumar 100 cigarros por dia? Isso é o equivalente a cinco carteiras de cigarro.

Neste ano o Ministério da Saúde desenvolveu uma campanha de orientação dos danos causados à saúde com o consumo do narguilé. A campanha foi em comemoração ao Dia Nacional de Combate ao Fumo, em parceria com o Instituto Nacional de Câncer (INCA).

Para quem não conhece, o narguilé também é conhecido como cachimbo d'água, shisha ou hookah - é um dispositivo para fumar no qual o tabaco é aquecido e a fumaça gerada passa por um filtro de água antes de ser aspirada pelo fumante, por meio de uma mangueira. Por utilizar mecanismos de filtragem, o consumo de narguilé é visto como menos nocivo à saúde. Mas seu uso é mais prejudicial do que o de cigarros. Segundo a Organização Mundial da Saúde (OMS), uma sessão de narguilé dura em média de 20 a 80 minutos, o que corresponde à exposição a todos os componentes tóxicos presentes na fumaça de 100 cigarros.

Apesar do nome significar cachimbo, esse não é um simples cachimbo, mas sim um cachimbo de água. Ele tem um reservatório de água, que pode ser substituída por outros líquidos, como bebidas alcoólicas.

O narguilé também causa dependência e, em longo prazo, câncer de pulmão, boca e bexiga, aterosclerose e doenças respiratórias e coronarianas. De acordo com o médico Laercio José Fornasari, quanto menos coisas estranhas entrarem ao nosso organismo, melhor. "A fumaça do narguilé tem monóxido de carbono, mesmo gás tóxico liberado pelos canos de descarga de automóveis, e gera na pessoa a redução da oxigenação do sangue e do cérebro. Além disso, ao compartilhar o narguilé com outros usuários, a pessoa se expõe a hepatite C, tuberculose, herpes e outras doenças da boca", salienta.

Conforme a psicóloga Fernanda Henrique de Oliveira, essa campanha foi desenvolvida pelo Ministério da Saúde, justamente por estar aumentando a popularidade do narguilé entre os jovens. "Tem estudos que apontam que o índice de consumo em 2009 era comum em adolescentes de nove a 13 anos. É normal os consumidores achar que não faz mal pelo funcionamento dele, porque o tabaco aquece, é filtrado e depois é inalado. Então as pessoas acham que como passou por esse processo de filtração é algo limpo, mas não", diz.

Ela enfatiza que o con-



Isabel Müller/O Líder

Médico Laercio José Fornasari e psicóloga Fernanda Henrique de Oliveira atuam no Programa de Combate ao Tabagismo em Maravilha

sumo de narguilé não é muito visível na nossa região, ao contrário do cigarro, mas isso é justamente pelo público que ele atinge. "O consumo é mais frequente em festinhas e bares por jovens e adolescentes. Quando é colocada a essência no narguilé o tempo de uso é de 30 minutos a uma hora e meia, e dentro desse tempo estimado que foi realizada a pesquisa se concluiu que isso representa o consumo de até 100 cigarros. De acordo com a OMS, o tabagismo é a principal causa de morte evitável em todo o mundo e o fumante passivo é a terceira maior causa de morte evitável. Então é um dado muito alto", salienta.

A Secretaria de Saúde de Maravilha desenvolveu um folders, com orientações sobre os malefícios do cigarro, em menção ao Dia Nacional de Combate ao Fumo, celebrado em agosto.

Conforme as orientações, os fumantes perdem 6% do tempo de trabalho fumando, perdem cinco minutos e meio de vida a cada cigarro, usam 50% mais a assistência médica, vivem sete anos menos que os não fumantes. Além disso, fumar faz aparecer rugas precoces e envelhecer, na mulher faz a menopausa chegar antes e a voz perder o tom feminino, os dentes amarelarem e aumenta a dificuldade para perceber cheiros e sabores.

Em Maravilha existe o Programa de Combate ao Tabagismo com grupos diurnos e noturnos. O grupo conta com acompanhamento de equipe especializada e capacitada para dar suporte a quem participa. "Quem tiver interesse em participar do grupo pode procurar a sua unidade de Saúde. Os grupos iniciam a cada quatro a seis meses, com cerca de 20 a 25 pessoas, sem critério de idade. O programa oferece medicamento antidepressivo, adesivo, acompanhamento médico, psicológico, toda uma equipe multiprofissional", afirma Fernanda.

O médico Fornasari diz que vivemos em um mundo cheio de poluição que já prejudica a saúde, então o que pode ser evitado para não prejudicar o nosso pulmão e sangue deve ser evitado. "Tem coisas que não temos como evitar, mas tem coisas que são evitáveis", orienta.

SAIBA QUEM SÃO FUMANTES ATIVOS E PASSIVOS

ATIVO: Aquele que faz uso regular e contínuo de cigarro, charuto, cachimbo.

PASSIVO: É aquele que frequenta ambiente poluído com substâncias da fumaça do cigarro. Para cada fumante ativo existem dois fumantes passivos. Segundo a OMS, mais de 600 mil pessoas morrem por ano.

(Fonte: OMS e Lancet)

Campanha Nacional Sala de vacinas de Maravilha disponibiliza dose que previne HPV durante todo o ano

O Ministério da Saúde intensificou nos últimos dias o início da segunda dose da vacina que previne o vírus HPV, responsável por 70% dos casos de câncer do colo do útero.

A segunda etapa da vacina vai ser direcionada para as meninas entre nove e 11 anos e que já tomaram a primeira dose. Até agosto, deste ano, dois milhões e meio de meninas foram vacinadas contra o vírus, o que representa metade do público-alvo de meninas nessa faixa etária.

Porém, a meta do governo é vacinar 80 por cento do público alvo, isto é, cinco milhões de meninas. De acordo com o Ministério da Saúde, a vacina é eficaz para proteger as mulheres que ainda não iniciaram a vida sexu-

al e não tiveram nenhum contato com o vírus.

De acordo com o Instituto Nacional do Câncer, somente em 2015, 15 mil mortes seriam causadas pelo câncer do colo útero. Nas regiões Norte e Nordeste, a doença é a primeira causa de morte. A vacina que previne o vírus HPV já é usada em mais de 130 países.

Em Maravilha a vacina está sempre disponível. De acordo com informações repassadas pela sala de vacinas, quando as meninas completam nove anos podem estar procurando a unidade para receber a vacina. "Agora tem intensificação da campanha, para lembrar que deve ser feita a segunda dose para quem recebeu a primeira", salientam.

Divulgação



UNOESC Acadêmica maravilhense de Psicologia apresenta pesquisa

Pesquisa foi apresentada no 2º Simpocrime, em
Ribeirão Preto (SP)

A acadêmica maravilhense de Psicologia da Unoesc Pinhalzinho Monica Mariana Echer apresentou, recentemente, a pesquisa "Violência doméstica: um grupo psicoterapêutico com agressores conjugais", no 2º Simpósio de Criminal Profiling e Análise Criminal Comportamental (Simpocrime), em Ribeirão Preto (SP).

O estudo foi desenvolvido pela egressa Micheli Casia Piccinini, e a acadêmica da 8ª fase, Monica Echer, deu sequência à análise do trabalho. De acordo com o orientador do estudo, professor Álvaro Cielo Mahl, a pesquisa teve o objetivo de avaliar a eficácia de um grupo psicoterapêutico com agressores conjugais, no sentido de desenvolver estratégias psicológicas e atuar sobre o comportamento agressivo de homens que agredem suas companheiras.

A pesquisa reforça que é de suma importância oferecer ajuda psicológica aos agressores. O objetivo é fazer com que essas pessoas percebam que o intuito do grupo é proporcionar mudanças na relação conjugal. O grupo psicoterapêutico também consiste em uma opção a mais para o poder judiciário, pois pode ser inserido no andamento da denúncia. Neste contexto, os órgãos judiciais e de saúde têm um papel importante na formação de uma rede para diminuir a violência doméstica.

Simpocrime

O 2º Simpocrime foi promovido pelo Instituto Paulista de Estudos Bioéticos e Jurídicos (IPEBJ). O simpósio reuniu palestrantes brasileiros e internacionais com experiência e diversas publicações para debater assuntos como:



Arquivo pessoal

Tema foi "Violência doméstica: um grupo psicoterapêutico com agressores conjugais"

motivação e conduta criminosa, violência doméstica, crimes cometidos por idosos, psicologia aplicada à investigação e às vítimas do tráfico de pessoas, crimes em família, entre outros.

Segundo Monica, durante o simpósio, foi possível manter con-

tato com especialistas e pesquisadores de várias áreas diferentes da Psicologia Jurídica. Ela destaca ainda que no Simpocrime a ficção se torna realidade e que é possível conhecer como é elaborado um perfil criminal, além das várias fases de um crime.

Responsabilidade Unopar de Maravilha realiza Semana do Ensino Responsável

A Unopar, polo de Maravilha está realizando a Semana do Ensino Responsável. Conforme a direção, durante a semana os acadêmicos aplicaram os projetos em Maravilha e municípios

da região.

A ação principal em Maravilha será realizada hoje (19), a partir das 13h30, na Praça Padre José Bunse. Na ocasião serão realizadas atividades re-

creativas e pedagógicas, arrecadação de alimentos não perecíveis, distribuição de flores e informações sobre as áreas de tecnologia e economia. Caso chova, o evento será cancelado.

SECRETARIA DA DEFESA CIVIL

Milton Hobus inaugura pontes e instala Colegiado de Defesa Civil

Total investido na Regional de Maravilha ultrapassa R\$ 245 mil

Para oficializar a entrega dos kits de transposição de obstáculos, instalados nos municípios da Regional de Maravilha, o Secretário de Estado da Defesa Civil, Milton Hobus, cumpriu agenda no Oeste de Santa Catarina no decorrer da semana.

O primeiro compromisso do secretário foi a inauguração de um kit de transposição de obstáculos na localidade Consoladora, que tem 11 metros, no valor de R\$ 64.948,96. Logo na sequência foi oficializada a entrega do kit de transposição de obstáculos na Linha São Paulo, que tem sete metros e um investimento de R\$ 44.772,12. Num total de R\$ 109.721,08.

Outros kits foram inaugurados também na Linha Araçazinho, em Saudades, sendo seis metros, no valor de R\$ 41.010,28; em Bom Jesus do Oeste, na Linha Rainha da Serra, sete metros tendo o custo de R\$ 44.772,12; em Saltinho, na linha São Donato, com oito metros e investimento de R\$ 50.372,16. O secretário também inaugurou pontes em municípios da Regional de Palmitos.

De acordo com Hobus, o Estado de Santa Catarina está se preparando cada vez mais para enfrentar desastres naturais que são tão recorrentes. "Temos a coordenadoria Regional e somos os primeiros a chegar ao evento, em menos de 24 horas já estamos dando assistência humanitária, estamos ajudando os municípios a restabelecer a normalidade. Vamos instalar o radar do Oeste, estamos em negociação com o governo federal e se não conseguirmos já existe um entendimento com o governador de nós mesmos fazemos esse investimento, pois o Centro de Monitoramento e Alerta ficará pronto no segundo semestre de 2016 e é meta nossa ter esse radar instalado neste espaço de tempo. Sem o radar não conseguimos fazer o alerta de curto prazo com eficiência e é ele que ajuda a salvar vida e o patrimônio das pessoas", diz.



Inauguração da ponte da Linha Consoladora contou com a presença das lideranças e da comunidade local

Colegiado de Proteção e Defesa Civil

Na quarta-feira (16) o secretário participou da reunião com representantes dos municípios que compõem as secretarias de Desenvolvimento Regional de Maravilha e Palmitos. O objetivo do encontro foi a instalação do Colegiado de Proteção e Defesa Civil dos municípios, que contará com os trabalhos da Defesa Civil de Santa Catarina, através da Coordenadoria Regional, comandada pelo Coredec, Rogério Golin.

O colegiado tem como finalidade padronizar os procedimentos

adotados diante de situações de possíveis desastres ou emergências. Facilitar a criação e o incremento de diretrizes operacionais de Defesa Civil a serem seguidas por todos os integrantes do colegiado. Além de difundir a doutrina de Defesa Civil entre todos os segmentos da sociedade.

O evento foi acompanhado pelo presidente da Associação dos Municípios do Entre Rios (Amerios) e prefeito de Caibi, Dilair Menin; secretário Regional de Maravilha, Valci Dal Maso; secretário Regional de Palmitos, Mário Alceu Peiter; major Bombeiro Militar Fabiano de



Kit de transposição de obstáculos na linha São Paulo também foi oficialmente entregue

Sauza; o coordenador Regional da Defesa Civil, Rogério Golin; prefeitos; vice-prefeitos; vereadores; secretários e servidores municipais; e coordenadores municipais da Defesa Civil.

Conforme Hobus, o objetivo do colegiado é dar legitimidade para que os preitos não corram nenhum risco e possam exercer de forma legal a solidariedade necessária nos momentos de desastre. "O Estado tem se organizado e tem feito uma resposta muito pronta em cada evento que acontece. Também estamos nos organizando com ação preventiva, sistema de monitora-

mento e alerta que hoje se traduz no maior investimento da história de Santa Catarina e que precisa envolver os municípios. Todos os municípios elaboraram o plano de contingência, e numa plataforma web que estamos construindo todos vão estar em tempo real com as informações que acontecem em cada região de Santa Catarina", afirmou.

Após a implantação do Colegiado o secretário abordou com os presentes o planejamento de estruturação do Estado de Santa Catarina para o enfrentamento e mitigação de desastres naturais 2015/2018.



Lideranças da Defesa Civil e das regionais de Maravilha e Palmitos participaram da criação do colegiado



Colegiado foi consolidado com integrantes dos municípios das regionais

contato@ecotv.tv.br | 49 9998.9978
ecotv.tv.br | 49 3621.3300

Conheça nossos afiliados.

Maravilha - 16 monitores

ACE Academia
Auto Posto Diamante I
Auto Posto Diamante II
Bregomar Chevrolet
Clínica Médica
ECOTV
HTA Academia

Infopoint
Líder Informática
Mondi Academia
Restaurante Sartori
Restaurante Vila Galé
Salão Murilo Duarte
TIM Menegassi
UNOESC

Compromisso

Jovens de Maravilha recebem Certificado de Dispensa Militar inicial

Os jovens dispensados da prestação do serviço militar inicial, da classe de 1997, fizeram o juramento de compromisso à bandeira nacional, em ato solene, realizado na manhã de quinta-feira (17). Na oportunidade, eles receberam os certificados de dispensa.

O objetivo da cerimônia é proporcionar ao cidadão dispensado de incorporar em uma organização

militar, um momento cívico, a par da responsabilidade que assume perante a pátria, como cidadão brasileiro, após o recebimento do certificado.

Mesmo recebendo o certificado de dispensa do serviço militar inicial, a obrigatoriedade para com o serviço militar, só terminará em 31 de dezembro do ano em que completarem 45 anos de idade.

Divulgação/Junta de Serviço Militar



Ato foi acompanhado por lideranças municipais e pelo primeiro tenente Sergio Corrêa Dill, delegado da 7ª Delegacia de Serviço Militar

Informar/Unopar

Substituição de copos descartáveis coloca a responsabilidade ambiental em foco

Visando o bem-estar dos alunos, que mensalmente utilizavam cerca de sete mil copos descartáveis para beber água na universidade, a Informar/Unopar polo de Maravilha resolveu inovar e ajudar o meio ambiente, uma vez que o impacto do descarte destes copos é significativo.

Projetando atitudes mais sustentáveis e pensando na respon-

sabilidade ambiental, a direção da universidade investiu na aquisição de squeeze personalizadas com as logomarcas da instituição, que foram entregues aos mais de 1.500 acadêmicos. "Desta forma, o descarte de copos será praticamente eliminado, pois cada acadêmico tem sua squeeze para beber água", ressaltam.

Informar/Unopar



Squeezes foram entregues pelo diretor da universidade

UNOESC

Vestibular de Verão 2016 está com inscrições abertas

Os resultados finais serão divulgados até 8 de dezembro

Estão abertas até 15 de outubro, as inscrições para o Vestibular de Verão da Unoesc. São mais de três mil vagas para 30 cursos de graduação, em diferentes turnos, distribuídas em nove municípios. O valor da taxa de inscrição é R\$ 90,00. A prova, com duração de cinco horas, será realizada no dia 8 de novembro, das 13h15 às 18h15.

A inscrição deve ser feita exclusivamente pela internet, no site do vestibular Unoesc, onde também é possível conferir o edital na íntegra, o quadro de vagas, a relação das obras literárias exigidas no vestibular, além de informações sobre todos os cursos da Unoesc e bolsas de estudos.

O Vestibular de Verão da Unoesc faz parte do Sistema Acafe. A prova será composta por uma redação e 63 questões objetivas, e poderá ser realizada em um dos 25 municípios relacionados no requerimento de inscrição. As questões da prova e os gabaritos preliminares serão divul-

gados no dia 9 de novembro, pela internet, e os resultados finais até 8 de dezembro.

Em caso de dúvidas, os candidatos podem entrar em contato pelo e-mail: vestibular@unoesc.edu.br ou pelas redes sociais: Facebook e Twitter, e também pelo skype: vestibular.unoesc.

Seletivo Especial

A Unoesc também está com inscrições abertas para o Seletivo Especial. É a forma de ingresso na universidade em que não há realização de provas. A seleção dos candidatos é feita pela média aritmética do histórico escolar do ensino médio. São vagas destinadas para 12 cursos de graduação, sendo

dois a distância: Informática - Licenciatura e Superior de Tecnologia em Processos Gerenciais.

As inscrições ocorrem até o dia 3 de dezembro, pela internet. No site está disponível o edital que lista os documentos necessários para a inscrição e os locais onde devem ser entregues. A taxa do Seletivo Especial é a mesma do ano passado, R\$ 20,00.



12º FACIG
... o que nos move!

01 a 04 de outubro
Guaraciaba SC

PROGRAMAÇÃO

1º/10 - Quinta-feira
Aniversário de 54 anos de emancipação político-administrativa de Guaraciaba

- 19h00 - Cerimonial de Abertura de Facig - com a presença de autoridades
- 22h - Abertura dos pavilhões e visitação nos estandes
- 22h - Baile com Banda Indústria Musical (Ingresso livre)

2º/10 - Sexta-feira

- 19h - Abertura dos pavilhões
- 22h - Apresentação artísticas e culturais (Palco livre)
- 21h30 - Show com Banda Gratidão (Ingresso livre)
- 22h30 - DJ Boca

3º/10 - Sábado

- 19h - Abertura dos pavilhões
- 22h - Parelha Perspectivas de Mercado (Ingresso livre)
- 14h - Apresentações artísticas e culturais
- 22h30 - Show com Chitãozinho e Xororó no estádio Olímpico Dalmago - (ausência do Memorial)

4º/10 - Domingo

- 19h - Abertura dos pavilhões
- 17h - Encerramento da feira com Tchá Sarandeio (Ingresso livre)

Ch & X
Chitãozinho | Xororó
03/10

02/10
Banda **GRATIDÃO**
"COM CRISTO É UMA BELEZA"

04/10
Banda **TCHÊ SARANDEIO**
Original

Realização: Associação Central das Microbacias Hidrográficas de Guaraciaba
Patrocinadores: BRDE, BADESC, SICOOB, GOVERNO DE SANTA CATARINA, 100.5, BECKER

CAPACITAÇÃO

Três novas turmas de cursos técnicos recebem certificado

Formatura foi dos cursos de Eletricista Instalador Predial e Costureiro Industrial do Vestuário, turma 1 e 2

O Serviço Nacional de Aprendizagem Industrial (Senai) unidade de Maravilha, juntamente com a Administração Municipal, através da Secretaria de Assistência Social, realizaram na noite de terça-feira (15), a formatura dos cursos de Costureiro Industrial do Vestuário (turma 01), Costureiro Industrial do Vestuário (turma 02) e Eletricista Instalador Predial.

Participaram do evento a vereadora Marclei Grando, representando a prefeita, Rosimar Maldaner; o vereador Doraci Felisiak, representando o presidente da Câmara de Vereadores, Odair José Batistello; o coordenador da unidade do SENAI de Maravilha, Adamastor Kammler; a secretária municipal de Assistência Social, Flávia Roberta Figueiredo; a coordenadora do Centro de Referência de Assistência Social (CRAS) Marcleane Radin Eichkoff; formados e convidados.



Vinte e seis alunas concluíram o curso de Costureiro Industrial do Vestuário

Na oportunidade, 19 alunos receberam certificado de formação em Eletricista Instalador Predial e 26 alunas do curso de Costureiro Industrial do Vestuário das turmas 1 e 2.

De acordo com a coordenadora do Pronatec, Marisete Perondi, o curso de Eletricista Instalador Predial de baixa tensão, teve 220 horas/aulas, com início em novembro de

2014 e conclusão em julho de 2015. O curso de Costureiro Industrial do Vestuário, teve duas turmas, uma com início no dia 22 de dezembro e outra no dia 12 do mesmo mês, ambas tiveram 220 horas/aulas.

Nos pronunciamentos as autoridades presentes parabenizaram os formandos e destacaram a importância da qualificação e formação profissional.



Fotos: Isabel Müller/O Líder

Formandos do curso de Eletricista Instalador Predial



Lideranças do Senai e do município acompanharam a formatura

Eleição

Candidatos a conselheiros tutelares são apresentados

Ocorreu na Câmara de Vereadores, na noite de quarta-feira (16), apresentação dos candidatos a conselheiros tutelares de Maravilha.

O Conselho Tutelar é composto por membros, eleitos pela comunidade para acompanharem as crianças e adolescentes e decidirem em conjunto sobre qual medida de proteção para cada caso. Devido ao seu trabalho de fiscalização a todos os entes de proteção (Estado, comunidade e família), o Conselho goza de autonomia funcional, não tendo nenhuma relação de subordinação com qualquer outro órgão do Estado.

A votação para a escolha dos conselheiros tutelares de Maravilha será no dia 04 de outubro, na Escola de Educação Básica Nossa Senhora da Salette, das 8h às 16h30, sem fechar ao meio dia.

O Conselho Municipal dos Direitos da Criança e do Adolescente, a Prefeitura de Maravilha através da Secretaria de Assistência Social são os responsáveis pelo processo da eleição e o Ministério Público é a instituição fiscalizadora do processo.

Quem é eleitor em Maravilha pode participar da escolha, para isso é só comparecer ao local de votação com título de eleitor e documento com foto e poderá votar em até cinco



Fotos: Isabel Muller/O Líder

Apresentação dos candidatos foi na Câmara de Vereadores



Votação para escolha dos conselheiros será no dia 4 de outubro, na E.E.B. Nossa Senhora da Salette

candidatos da lista.

Serão eleitos cinco conselheiros e os demais ficarão como suplentes. Os candidatos que foram aprovados pelo edital são: Eliane Fernandes dos Santos Lermen; Ezequiel Pavi; Daniela

Bagnara; Jane Cira Dettoni; Márcia Roseli Spier; Marçal Hoffmann; Patrícia Da Cunha; Rita Signor; Rosilene Radaelli; Rosiméri Sausen; Silvana Mariza Weber; Vanilde Jona Guarnieri; Vera Lúcia Tulum.

Educação

Administração realiza concurso para prefeita e vice-prefeito mirim

O governo municipal de Maravilha, através da Secretaria de Educação, lançou o concurso que vai escolher a prefeita e o vice-prefeito mirim, na Cidade das Crianças. O tema do concurso é "Maravilha: cidade que Educa. Como posso colaborar?" e envolve alunos do quarto ano das redes de ensino municipal, estadual e particular.

De acordo com o regulamento, o concurso acontece em três etapas: a primeira é interna e realizada nas escolas em que cada uma apresentará dois projetos até o dia 24 de setembro. Em seguida será realizada a final municipal, no dia 29 de setembro, às 19h, na Câmara de Vereadores. A posse dos vencedores está marcada para o dia 1º de outubro, no gabinete da prefeita, Rosimar Maldaner. O mandato terá duração até o dia 31 de dezembro de 2016.

O concurso resgata uma iniciativa que já aconteceu em Ma-

ravilha e na avaliação da prefeita acontece em um momento muito oportuno. "É muito importante inserir as crianças no universo da área pública, fazer com que elas vivam momentos de decisão para a comunidade e para os interesses coletivos". Os vencedores acompanharão a prefeita e o vice-prefeito em eventos do município e no dia a dia da prefeitura municipal.

A secretária municipal de Educação, Rosimeri Rodrigues da Silva, explica que os jurados terão que avaliar a viabilidade, objetividade, criatividade e apresentação dos projetos. A comissão julgadora será composta por cinco pessoas definidas pela organização do concurso. Os vencedores serão premiados também com troféu e notebook. Todos os classificados para a fase final receberão medalhas, além de troféu para a escola e para a professora campeã.

Debate

1º Fórum Municipal de Planejamento da Cultura será no dia 24 de setembro

No dia 24 de setembro, a Secretaria Municipal de Educação, Cultura e Desporto, por meio de seu Departamento de Cultura, promove o 1º Fórum Municipal de Planejamento da Cultura de Maravilha/SC, às 14h, na Câmara Municipal de Vereadores.

De acordo com a diretora de cultura, Rosi Reichert, o fórum é a instância coordenadora e validadora do processo de elaboração do diagnóstico do setor cultural do município, bem como acompanhamento das demais etapas para se chegar ao Plano Municipal de Cultura.

A diretora ressalta a importância da participação de todos os grupos, movimentos, representantes de expressões culturais da cidade no evento. "É um debate importante que vai direcionar as ações futuras do setor cultural em Maravilha e temos muitos grupos que podem participar dando a sua contribuição", diz.

Poderão participar líderes comunitários, representantes de entidades e movimentos sociais, representantes do poder público municipal, estadual e federal, secretários municipais, vereadores e todos os interessados em contribuir com o debate.

MELHORIAS

Administração entrega ordem de serviço para reforma e ampliação do ginásio da linha Consoladora

No ato de entrega também ocorreu a transmissão de cargo da prefeita para o vice-prefeito Donati, que assumiu o executivo pelo período de dez dias

Na quinta-feira (17) a prefeita Rosimar Maldaner e o vice-prefeito Sandro Donati entregaram a ordem de serviço para o início da obra de ampliação e reforma do ginásio na Linha Consoladora. O ato ocorreu no auditório da Prefeitura. Na oportunidade, Donati assumiu o comando do executivo municipal até o dia 28 de setembro, período em que a prefeita Rosimar estará em férias.

O investimento da obra é de R\$ 313 mil, sendo R\$ 250 mil de emenda parlamentar do deputado federal, Celso Maldaner, do Ministério do Es-

porte e R\$ 63 mil de contrapartida do município. O projeto de ampliação e reforma foi feito pelo setor de engenharia e arquitetura da Amerios, analisado e vistoriado pela Caixa Econômica Federal e observando a tabela do Sistema Nacional de Pesquisa de Custos e Índices da Construção Civil (Sinapi).

O projeto contempla a reforma dos 973,6 m² do ginásio e ainda a construção de sanitários feminino, masculino e para cadeirantes, ampliando a estrutura em mais 63 m². O projeto ainda prevê a construção

de uma arquibancada além da pintura geral, reforma da estrutura do piso e da quadra.

O coordenador da localidade da Linha Consoladora, João Schabaram, agradeceu pela obra em nome dos moradores e relatou que a comunidade tem dificuldades em realizar eventos na atual estrutura. Integrantes da diretoria também prestigiaram o ato.

Para a prefeita, a obra significa uma conquista da comunidade e do município. "É nesses momentos que nos sentimos felizes. É importante que as comunidades do interior te-

nam locais para confraternizar e realizar seus eventos e seus encontros". O vice-prefeito parabenizou a comunidade pela conquista e destacou o trabalho do deputado federal Celso Maldaner destinando recursos para Maravilha.

A empresa vencedora da licitação foi a Construtora Kasa e o proprietário Juscelino Folle recebeu o documento que autoriza o início da obra que tem 300 dias de prazo para ser concluída. Também participaram do ato os vereadores Marcei Grando, Atenor Vaslavick e Doraci Felisiak.

Fotos: Isabel Müller/O Líder



Lideranças municipais e da comunidade da Linha Consoladora participaram a entrega da ordem de serviço para o proprietário da Construtora Kasa



Donati afirmou que dará continuidade aos trabalhos realizados e pediu apoio aos secretários municipais

SOBERANA DA TERCEIRA IDADE

Durante as edições do Jornal O Líder apresentamos o perfil das candidatas a soberana da Terceira Idade. A escolha será no dia 26 de setembro, no Salão Paroquial, com início às 13h. A promoção é da Administração Municipal, através da Secretária de Assistência Social. Confira quem são as últimas candidatas apresentadas:



Hilária Maria Drumm, 60 anos
Nascimento: 04/01/1955
Estado Civil: Separada
Naturalidade: São Carlos/SC
Filhos: Cinco filhos, oito netos e um bisneto.
Tempo que reside em Maravilha: 47 anos
Grupo de idosos que participa: Alegria de Viver
Grupo que representa: Alegria de Viver, do bairro Bela Vista.
O que mais gosta de fazer: Adora fazer faxina.
Música preferida: Franquinho na panela.
Mensagem: Aproveite cada momento. Não guarde nada para uma ocasião especial. Cada dia que se vive é especial e a vida deve ser uma fonte de experiências a desfrutar.



Iraci Jommertz, 61 anos
Nascimento: 04/03/1954
Estado Civil: Casada
Naturalidade: Crissiomal/RS
Filhos: Três filhos e quatro netos.
Tempo que reside em Maravilha: 54 anos
Grupo de idosos que participa: Três União
Grupo que representa: Três União, da linha Água Parada.
O que mais gosta de fazer: Participar do Grupo de Idosos, do Clube de Mães e da Igreja.
Música preferida: Querência Amada (Teixeirinha).
Mensagem: Aos outros dou o direito de ser como são. A mim dou o dever de ser cada dia melhor!



Liria Scherz, 65 anos
Data de nascimento: 28/08/1950
Estado Civil: Casada
Naturalidade: Cruz Alta/RS
Filhos: Três filhos e três netos.
Tempo que reside em Maravilha: 63 anos
Grupo de idosos que participa: Unidos
Grupo que representa: Unidos, da linha Arabutã.
O que mais gosta de fazer: Visitar os amigos e cuidar das flores.
Música preferida: Valsa da Terceira Idade.
Mensagem: Dizem que a vida é para quem sabe viver, mas ninguém nasce pronto. A vida é para quem é corajoso o suficiente para se arriscar e humilde o bastante para aprender.



Olivia Rafler, 70 anos
Nascimento: 20/04/1945
Estado Civil: Viúva
Naturalidade: Itapiranga/SC
Filhos: Cinco filhos, 12 netos e dois bisnetos.
Tempo que reside em Maravilha: 44 anos
Grupo de idosos que participa: Flor de Primavera
Grupo que representa: Flor de Primavera, da linha Primavera Alta.
O que mais gosta de fazer: Ir à igreja, cantar, dançar, trabalhar, jogar baralho e curtir a família.
Música preferida: Flor do Cafezal (Inezita Barroso).
Mensagem: Quando o dia amanece os passarinhos vão cantar isto me dá alegria. Curtir os dez mandamentos ter fé em Deus. Com minha voz clamo ao senhor quando necessito e sempre Deus me atende.



Zelinda Franciscon, 72 anos
Nascimento: 30/05/1943
Estado Civil: Casada
Naturalidade: Tapejara/RS
Filhos: Sete filhos, dez netos e quatro bisnetos.
Tempo que reside em Maravilha: 53 anos
Grupo de idosos que participa: Raiar do Horizonte
Grupo que representa: Raiar do Horizonte, da linha Belo Horizonte.
O que mais gosta de fazer: Trabalhar e jogar baralho.
Música preferida: As Borboletas (Vinícius de Paula).
Mensagem: Se teus esforços forem vistos com indiferença não desanime, pois o sol ao nascer dá um espetáculo todo especial e no entanto a maioria da plateia continua dormindo.

FUTURO EM MOVIMENTO

Segundo grupo do projeto encerra as atividades

Doze crianças participaram do segundo grupo. Terceiro terá início em outubro deste ano

As atividades do segundo grupo do Projeto "O Futuro em Movimento", que teve início no dia 18 de junho, encerraram na última semana. O grupo de reeducação alimentar, atividade física e apoio psicológico, direcionado a crianças com risco de sobrepeso, sobrepeso ou obesidade infantil, teve ao todo oito encontros, sendo que participaram 12 estudantes com idades entre oito e 11 anos.

Nos encontros foram realizadas várias atividades, como, avaliação nutricional, aferição de pressão arterial, prescrição alimentar individualizada de plano alimentar, realização de atividade física, dinâmica do buffet, confecção de pirâmide alimentar, trabalho sobre lanches escolares, jogo da memória saudável, bingo dos alimentos, dinâmicas de grupo, atividades de autoestima, baixa autoestima e níveis de estresse, dicas de higiene pessoal, trabalho sobre bullying, orientações sobre postura correta e acompanhamento psicoló-



Ascom prefeitura

Ao todo, 12 crianças participaram das atividades do segundo grupo

gico individualizado e em grupo.

O projeto foi coordenado pela nutricionista Elizandra Paim e psicóloga Kerly Montiel e chegou ao fim com grande êxito. Segundo a nutricionista Elizandra, seis crianças reduziram peso, também tiveram melhora no padrão de consumo alimentar, aumento no consumo de alimentos saudáveis, diminuição de alimentos de alto teor energético e diminuição de hábitos sedentários pela realização diária de atividade física.

As coordenadoras salientam o papel fundamental que a família teve e continuará tendo para que estes resultados fossem obtidos e para que continuem sendo obtidos.

O terceiro grupo terá início em outubro deste ano. Conforme a psicóloga Kerly, o objetivo do projeto é atender o maior número de crianças possível, possibilitando assim cada vez mais qualidade de vida às crianças e também às famílias do município.

Envelhecimento saudável

Viver Melhor Centro 2 inicia as atividades

O primeiro encontro do Serviço de Convivência e Fortalecimento de Vínculos para Idosos - Viver Melhor Centro 2, de Modelo foi realizado na última semana. Conforme a diretora de Assistência Social, Marizete Floss, este projeto tem objetivo de desenvolver atividades que contribuam no processo de envelhecimento saudável, ativo e autônomo, bem como o fortalecimento dos vínculos familiares e comunitários a fim de prevenir situações de risco pessoal e social.

A equipe do Centro de Referência de Assistência Social (Cras) realizou busca ativa, por meio de visita domiciliar ao público identificado como prioritário, objetivando a inclusão destas pessoas no serviço, sendo pessoas que vivenciam diferentes situações, como isolamento por ausência ou dificuldade de acesso a serviços e oportunidades de

convívio familiar e comunitário; dificuldade de locomoção; problemas graves de saúde; vulnerabilidade social, em especial os que recebem algum benefício da Assistência Social; e principalmente que não participam de nenhum outro grupo de convivência em função das condições de saúde.

Estiveram presentes no lançamento a diretora do Departamento de Assistência Social Marizete Floss, a assistente social Loraci Bellaver, o professor Eloir Rucks e a psicóloga e coordenadora dos Idosos Patricia Machado. Rucks será o coordenador do serviço.

Os encontros serão quinzenais, nas quintas-feiras, com início às 14h na sede do Grupo de Idosos Conviver, sendo realizadas diferentes atividades, como palestras, dinâmicas, brincadeiras, jogos, atividade física, orientações, entre outras.

Divulgação



Primeiro encontro foi realizado na última semana

Regulamento

Conselho Tutelar define ações quanto à eleição

A Comissão Especial Eleitoral e o Conselho Municipal dos Direitos da Criança e do Adolescente estiveram reunidos nos últimos dias, na Câmara de Vereadores de Modelo.

Na reunião Michelle Daneluz foi eleita como presidente da Comissão

Especial Eleitoral de 2015. Além disso, foi elaborado e aprovado o Regulamento da Campanha Eleitoral de 2015 para escolha dos membros do Conselho Tutelar de Modelo, bem como a cédula de votação que será utilizada.

Ascom prefeitura



Dirigentes estiveram reunidos para definir ações para a escolha dos conselheiros tutelares

VESTIBULAR
DE VERÃO UNOESC

INSCRIÇÕES ATÉ 15/10 PROVA 08/11

UNOESC.EDU.BR

SISTEMA ACADEMICO UNOESC

Facebook: unoescofficial, Twitter: @unoesc, Instagram: unoescofficial

SOBERANA

Escolha da rainha dos grupos de idosos será no dia 1º de outubro

Programação será desenvolvida em comemoração ao Dia do Idoso, sendo que quatro idosas estão concorrendo ao título

No dia 1º de outubro será realizada em Modelo uma programação especial em comemoração ao Dia do Idoso. Uma das atividades

que será desenvolvida é a escolha da rainha dos grupos de idosos. Conheça as candidatas:



Nome: **Astéria Schirmann Heller**
Nascimento: 13/08/1950
Idade: 65 anos
Estado civil: casada
Nome do cônjuge: Nelson Heller

Naturalidade: Gaurama (RS)
Filhos: um
Netos: dois
Tempo que reside em Modelo: 41 anos
Grupo de idosos em que participa: Conviver
Localidade: Cidade de Modelo
O que mais gosta de fazer: Descansar, viajar, curtir a vida
Música preferida ou cantor: Não precisa - Paula Fernandes
Mensagem: A vida é feita de momentos, viva cada um deles.



Nome: **Maria Hohn Kessler**
Nascimento: 05/08/1950
Idade: 65 anos
Estado civil: casada
Nome do cônjuge: Willibaldo Kessler
Naturalidade: São Carlos (SC)

Filhos: três
Netos: dois
Tempo que reside em Modelo: 33 anos
Grupo de idosos em que participa: Conviver
Localidade: Cidade de Modelo
O que mais gosta de fazer: Trabalhar, viajar, fazer novas amizades, conhecer e aprender coisas novas
Música preferida ou cantor: Tocando em frente - Almir Sater
Mensagem: Meu coração é muito precioso, não guarda mágoas nele. Dentro dele guardo apenas pessoas especiais que marcaram minha vida.



Nome: **Melinda Verde**
Nascimento: 24/12/1947
Idade: 67 anos
Estado civil: casada
Nome do cônjuge: Sebastião Verde

Naturalidade: São Valentin (RG)
Filhos: quatro
Netos: cinco
Tempo que Reside em Modelo: 46anos
Grupo de idosos em que participa: Esperança
Localidade: Linha Cedro de Modelo
O que mais gosta de fazer: cozinhar, passear, plantar flores e acessar o Facebook.
Música preferida ou cantor: O Que É Que sou sem Jesus - Padre Alessandro
Sua mensagem: A vida é como andar de bicicleta, para ter equilíbrio você tem que se manter em movimentos.



Nome: **Carmela Cecon Senger**
Nascimento: 05/02/1953
IDADE: 62 anos
Estado civil: vive com o parceiro
Nome do cônjuge: Albano Sausen

Naturalidade: Encantado (RS)
Filhos: dois
Netos: seis
Tempo que reside em Modelo: 51 anos
Grupo de idosos em que participa: Grupo de Idosos Nossa Senhora da Salette
Localidade: Linha Salette de Modelo
O que mais gosta de fazer: Dançar, Jogar canastra e cantar
Música preferida ou cantor: Flores em Vida - Zezé Camargo & Luciano
Mensagem: A vida é bela quando se sabe viver.

Atendimento integral Equipe do Cras promove encontro do Paif

A equipe do Centro de Referência de Assistência Social (Cras) realizou na última semana mais um encontro do Serviço de Proteção e Atendimento Integral à Família (Paif). Este serviço tem a finalidade de fortalecer a função protetiva das famílias, prevenir a ruptura de seus vínculos, promover seu acesso e usufruto de direitos e contribuir na melhoria de sua qualidade de vida. Neste encontro foi ministrada aos participantes a palestra sobre previdência social, apresentada

pelo advogado Gilnei Vogel. Após a palestra a assistente social Loraci Bellaver e a psicóloga Patricia Machado passaram uma mensagem para os participantes, que trouxe como lição quem são as pessoas que fazem suas escolhas, sendo que a vida apresenta diversos caminhos, mas cada um escolhe o caminho que quer seguir. A coordenadora do Cras, Elizabete Borre, também realizou diversas atividades e dinâmicas de interação com as crianças.

Transporte de pacientes Modelo adquire nova Van para Saúde

O município de Modelo adquiriu, por meio do Fundo Municipal da Saúde, uma Van Jumper Citroen, com capacidade de transporte de 15 pessoas, no valor de R\$ 126 mil.

O veículo será utilizado pela Secretaria de Saúde para o transporte de pacientes para consultas fora do município.

Van será utilizada no transporte de pacientes para consultas fora do município



Venha até a loja e confira nossas novidades em LED

END

Comércio de Materiais Elétricos Ltda

☎ 49 3664-3159
📍 ENDINSTALACOES
✉ end@whnet.com.br

☎ 49 3664-4452
📍 Av. Aníbal Garibaldi, 265, Centro, Maravilha/SC

Vida saudável

Preparo de sucos detox é tema de encontro do Grupo Envelhecer Saudável

O Núcleo de Apoio à Saúde na Família (Nasf) de Cunha Porã promoveu, no início deste mês, um encontro envolvendo os integrantes do grupo quatro do projeto Envelhecer Saudável. Na ocasião a estagiária de Nutrição, Pâmela Taísa Kittel, prestou orientações sobre os sucos detox, contando com a colaboração das demais profissionais do Nasf.

Considerada uma bebida que apresenta componentes que favorecem a limpeza hepática, o suco detox potencializa a eliminação de toxinas que sobrecarregam o organismo. O pigmento que mais facilita esta limpeza é a clorofila, presente em alimentos verde-escuros, a exemplo da couve, salsinha, hortelã e salsa. Porém, o suco detox pode ser feito com outras opções que também limpam o fígado, como o chá de dente-de-leão, chá verde ou grãos germinados.

Os resultados da ingestão frequente do suco detox é a melhora nos seguintes sintomas: enxaqueca, concentração, cansaço, sono,

humor, digestão, funcionamento intestinal, tensão pré-menstrual (TPM), peso e medidas corporais. De acordo com Pâmela, o indicado é tomar frequentemente, se possível diariamente. O melhor horário é em jejum, pois o estômago está vazio, facilitando a absorção e utilização dos seus nutrientes. "No entanto, vale ressaltar que ele precisa ser associado a uma alimentação balanceada para que seja verificado o seu efeito no organismo", pondera a estagiária de Nutrição.

Veja algumas receitas que foram repassadas ao grupo: **Suco Detox 1** - 150 ml de água, ½ maçã com casca, Suco de 1 limão, 1 folha de couve. **Suco Detox 2** - 150 ml de Chá Branco gelado, ½ kiwi, 1 fatia de abacaxi, 1 maço de folhas de hortelã/salsinha. **Suco Detox 3** - 1 xícara (chá) de abacaxi, 1 cenoura média, 1 xícara (chá) de erva doce, 1 suco de 1 limão e raspas da casca. **Suco Detox 4** - 2 laranjas, 3 folhas de couve/alfaca, 1 gengibre, 1 litro de água. Bater os ingredientes de cada receita no liquidificador.

PREFEITURA

Gollmann assume o Executivo por 30 dias

Neste período Ebeling pretende cuidar da saúde, bem como projetos pessoais

Na quinta-feira (17) o vice-prefeito Douglas Gollmann, tomou posse do Executivo de Cunha Porã pelos próximos 30 dias. O ato de transmissão de cargo do prefeito de Cunha Porã, Jairo Ebeling, ao vice-prefeito, Douglas Gollmann, ocorreu na manhã de quarta-feira (16) e contou com a presença dos servidores públicos e lideranças da comunidade.

Neste período Ebeling pretende cuidar da saúde, bem como projetos pessoais. Segundo ele, esta ação também faz parte de um acordo firmado com Gollmann, ressaltando a parceria para uma boa gestão. "Temos uma boa parceria, e certamente neste tempo a prefeitura estará em boas mãos", cita.

No período em que ficará à frente do Executivo, Gollmann



Viviane Seben/Ascom Prefeitura

Troca de comando foi acompanhada pelos servidores e munícipes

destaca que pretende dar continuidade aos trabalhos que vêm sendo realizados. "Nos últimos dias estive reunido com o prefeito e dialogamos sobre a situação do município, e também o que já está sendo feito. Com base nessas informações darei sequência às atividades assim como o cumpri-

mento da agenda, bem como novos encaminhamentos e projetos. Também serão adotadas algumas medidas levando em conta a atual crise econômica que tem gerado diminuição nas receitas. Todas as ações com vistas para o desenvolvimento da nossa querida Cunha Porã", enfatiza Gollmann.

Reconhecimento

Dia do Nutricionista é lembrado em Cunha Porã

O Dia do Nutricionista é comemorado em 31 de agosto. À equipe do Núcleo de Apoio à Saúde na Família (Nasf), de Cunha Porã, por meio da nutricionista, Jucélia Ferri e da estagiária de Nutrição, Pamela Kittel, realizaram junto ao Estratégia Saúde na Família (ESF) 3 uma atividade diferenciada. Na ocasião foram feitas exposições de ampolas contendo quantidades de sal, açúcar e óleo, presentes em vários alimentos industrializados, e que se consumidos diariamente podem ser responsáveis pelo aumento da pressão arterial, diabetes, triglicérides alterados e obesidade em

muitas pessoas.

A ação teve como intuito chamar a atenção quanto ao uso adequado dos alimentos naturais, frutas, vegetais, pois pelas cores diferentes que os mesmos apresentam trazem, também, diferentes benefícios ao organismo. Entre os exemplos estão os alimentos arroxeados como a uva, jabuticaba, repolho roxo e berinjela que auxiliam na prevenção do câncer e fazem bem para o coração, pois possuem o resveratrol e quercetina, substâncias antioxidantes na prevenção e tratamento de doenças.

Já as cores vermelhas contêm o li-

copeno, presente no tomate, melancia, cereja, maçã e morango, e atuam na prevenção do câncer de próstata e de mama, entre outros. Durante o encontro as profissionais ainda salientaram a importância do trabalho do nutricionista na prevenção e tratamento de doenças, através de orientações alimentares. Conforme avaliação dos pacientes que participaram da atividade e a equipe de profissionais do ESF 3, as orientações prestadas são de grande importância, pois contribuem para a qualidade de vida.



Divulgação/Ascom Prefeitura

Equipe de profissionais reforçou a importância de ter uma alimentação equilibrada

Faça parte você também desta grande festa!!!

www.kerbcunhapora.com.br

20º Kerbfest 09 a 11 de Outubro 2015 Cunha Porã/SC

Bom Jesus do Oeste

DEBATE

Município realiza Fórum de Planejamento de cultura

Realização do primeiro fórum visa instituir o Plano Municipal de Cultura

Bom Jesus do Oeste realizou, na terça-feira (15), o 1º Fórum Municipal de Planejamento da Cultura. O Fórum foi realizado no Centro de Convivências dos Idosos e contou com a participação de líderes comunitários, representantes de entidades, movimentos sociais e do poder público municipal e estadual, secretários municipais, servidores públicos, professores, vereadores e dirigentes de cultura de municípios vizinhos, que contribuíram para o debate.

O Fórum Municipal de Planejamento da Cultura constitui-se na instância coordenadora e validadora do processo de elaboração do diagnóstico do setor cultural do município, bem como acompanhamento das demais etapas, visando instituir o Plano Municipal de Cultura. Na ocasião foi realizada a escolha dos representantes



Prefeitura/divulgação

Durante o fórum algumas apresentações culturais foram realizadas

da sociedade civil para compor o Conselho Municipal de Política Cultural, garantindo a participação atuante da

sociedade neste processo de implantação de políticas participativas e continuadas no município.

O Plano Municipal de Cultura de Bom Jesus do Oeste, que inicia sua construção com o Fórum, foi reali-

zado pela Secretaria de Educação, Cultura e Esporte, por meio do Departamento de Cultura, em parceria com a Associação dos Municípios do Entre-Rios (Amerios) e contando com o acompanhamento técnico da Catavento Produção Cultural, que orienta o município na implementação de seu Sistema Municipal de Cultura (SMC).

A implementação do SMC no município faz parte das metas e ações do Plano Nacional de Cultura, que estabelecem diretrizes e ações de incentivo à cultura. Para a gestora de cultura, Celinte Dickel "o objetivo deste processo é organizar a política cultural, valorizando a diversidade presente no município e garantir que as ações em cultura sejam continuadas, independente da mudança de governantes".

Fortalecimento

Prefeito assina contrato de repasse na Caixa Federal

O prefeito de Bom Jesus do Oeste, Airton Antônio Reinehr, juntamente com o gerente da Caixa Econômica Federal de Maravilha, Paulo Roberto Lorenzetti, assinaram na quarta-feira (16) o contrato de repasse referente à verba de emenda voluntária, indicada pelo deputado federal Celso Maldaner (PMDB/SC).

A emenda tem o valor de R\$ 243.750,00, e foi viabilizada jun-

to ao Ministério da Agricultura, Pecuária e Abastecimento (Mapa), e de contrapartida o município terá que dar a quantia de R\$ 6.250,00, com a finalidade de aquisição de uma retroescavadeira.

A partir da assinatura deste contrato Bom Jesus do Oeste fica habilitado para, nos próximos dias, lançar o processo licitatório, que tem a finalidade de aqui-

sição desta máquina agrícola, que provavelmente estará à disposição dos munícipes até o final deste ano, fortalecendo o setor agropecuário.

Contrato foi assinado entre o prefeito e o gerente da agência de Maravilha



Prefeitura/divulgação

Rodrigo Mafi
33 anos

PERDI O CONTROLE DA MINHA VIDA.

DROGAS.

NÃO DÁ MAIS PRA ACEITAR.

O Rodrigo chegou a roubar dos pais para sustentar o vício. Acesse naoaceitedrogas.com.br e conheça esse e outros relatos.

MINISTÉRIO PÚBLICO
Santa Catarina

PODER JUDICIÁRIO
de Santa Catarina

GOVERNO
DE SANTA
CATARINA

ASSEMBLEIA LEGISLATIVA
DO ESTADO DE SANTA CATARINA

neovox

Tradição

Serviço de Convivência e Fortalecimento de Vínculos trabalha Semana Farroupilha

Buscando desenvolver cultura por meio de práticas sociais em um espaço coletivo, o Serviço de Convivência e Fortalecimento de Vínculos de Flor do Sertão realizou diversas atividades referentes à Semana Farroupilha, desenvolvendo apresentação nas escolas, com danças gauchescas e poemas gaúchos aprendidos durante as aulas da oficina de cultura e tradições gauchescas.

As aulas que são ministradas pelo facilitador Jeferson de Quadros Moreira, ocorrem nas terças-feiras e são direcionadas para crianças e idosos. Neste mês como atividades da oficina, foi abordada a temática Farroupilha, mês do gaúcho, costumes e tradições, além de práticas de danças como a valsa do

passoio, rancheira, carreirinha e a chula (algumas das danças que já aprenderam na oficina), aproveitando a ocasião para desenvolverem apresentações nas escolas.

Conforme a coordenadora do SCFV, Aline Mara Engel, a oficina tem por finalidade trabalhar a cultura gaúcha, pois o município foi colonizado por imigrantes vindo de diversas regiões do Rio Grande do Sul, adquirindo costumes, tradições e folclore gaúchos. "Queremos preservar a cultura de nossa geração para que se perpetuem com o passar do tempo as danças típicas, trajes, costumes e tradições como forma de ação social para nossos municípios", destaca.



Apresentações tradicionalistas foram realizadas nas escolas

Confraternização

Dia da bailarina é comemorado no SCFV

Dentre as várias oficinas disponibilizadas pelo Serviço de Convivência e Fortalecimento de Vínculos (SCFV), a oficina de balé tem desenvolvido diversas ações e participa de apresentações em eventos no município. Conforme os responsáveis, o encanto é notório quando as diversas turmas sobem ao palco, fascinando os presentes pela leveza, coordenação, sincronia e simpatia que as integrantes repassam.

Os encontros, que ocorrem nas sextas-feiras, são ministrados pela facilitadora Carolina Alana da Silva, a qual argumenta que o balé é uma das danças mais recomendadas

às crianças, favorecendo a criatividade, musicalidade e trabalho em grupo, além de ser divertido e favorável ao bem-estar físico e emocional. "Outros benefícios são a coordenação motora e ajuda a criança a ser mais disciplinada", salienta Carolina.

Recentemente, com a passagem do Dia da Bailarina, comemorado em 1º de setembro, o SCFV proporcionou uma homenagem para todas as participantes, realizando um momento de confraternização, com apresentações dos grupos para os demais alunos do serviço e lanche diferenciado.



Bailarinas foram homenageadas pela passagem do seu dia, em 1º de setembro

VOLUNTARIADO

Grupo Gavi realiza ações solidárias

Visita a famílias atingidas pela enchente, entrega de kits de lençóis e toalhas e de uma quantia em dinheiro foram realizadas pelo grupo

Buscando desenvolver ações sociais que assistam as pessoas de maneira humanizada e cumprindo seu papel assistencial, o Grupo de Voluntárias Amigas da Vida (Gavi) de Flor do Sertão realizou recentemente duas ações especiais.

Sensibilizados com a perda material da família de Deolinda Kaffer, em decorrência da enchente do mês de julho, a qual provocou danos à região, incluindo o município de Flor do Sertão, o grupo realizou visita para a entrega de um kit contendo jogos de lençóis e toalhas, buscando amenizar os prejuízos da família.

Conforme as voluntárias o grupo preza por proporcionar assistência a quem precisa de maneira a garantir seu papel social, indispensável para a sociedade. "Nos sensibilizamos pelo grande prejuízo ocasionado na época, em especial para a família visitada que teve uma grande perda. Buscamos com nosso auxílio minimizar e trazer conforto através do ato de solidariedade", assinalam.

Além da visita à família flor-sertanense as voluntárias realizaram uma



Divulgação

Família de Deolinda Kaffer recebeu um kit de toalhas e lençóis

doação de um kit com lençóis e uma quantia em dinheiro para a Associação de Pais e Amigos dos Excepcionais (APAE) de Maravilha, a qual atende municípios flor-sertanenses. A ação vem de encontro a Semana do Excepcional, onde houve uma programação pela entidade e contou com a presença das voluntárias para realizar o repasse dos doativos.

"Sabemos e nos comovemos com a

dificuldade que muitas famílias encontram em ter uma pessoa excepcional na família. Sempre estamos atentas a formas de auxiliar as pessoas, e na ocasião doamos as roupas de cama para que a entidade use da melhor maneira possível e uma quantia em dinheiro, promovida da comercialização simbólica de nossos artesanatos, uma vez que buscamos reverter o pequeno valor monetário que adquirimos em prol da sociedade", destacam.

Alimentos

Projeto Escola no Campo segue desenvolvendo ações

O Centro Educacional Padre Luis Muhl, por meio da Secretaria de Educação e em parceria com a Secretaria de Agricultura, realizou, na última semana, uma palestra com o agrônomo da Epagri Nestor Colling. O tema do encontro foi a produção de alimentos saudáveis e reativação do decompositor utilizado para decompor o lixo orgânico produzido na escola. O público-alvo foram os alunos do 3º, 4º e 5º ano e funcionários do educandário.

Conforme os organizadores, a palestra faz parte do projeto Escola no Campo e tem como parceiras as empresas Syngenta, Cooperativa Regional Auriverde, Epagri, ONG Abrinq e secretarias da Agricultura e Educação.

"Uma das ações previstas para ser colocada em prática a partir da próxima semana é dar o destino certo ao lixo



Ascom prefeitura

Palestra foi ministrada pelo agrônomo da Epagri Nestor Colling

orgânico, que já vem sendo separado na escola. Reativar o decompositor, produzindo o adubo e o nitrogênio (chorume) necessário para as hortaliças, que a escola juntamente com os alunos e funcionários, vem produzindo na horta" assinalam os idealizadores.

Os profissionais envolvidos na ação salientam que o educandário possui contribuição técnica por parte da nutricionista Lidiane Staud, a qual vem desenvolvendo a conscientização junto às crianças, incentivando-as a ter uma alimentação saudável e com qualidade.

Reconhecimento

Município recebe homenagem do Avaí Futebol Clube

Flor do Sertão foi homenageada, recentemente, pelo Avaí Futebol Clube em comemoração ao vigésimo aniversário do município, a ser comemorado no dia 29 de setembro. Para homenagear a Terra do Ipê Amarelo o clube catarinense estampou na camiseta do goleiro a imagem de um ponto turístico da cidade, o Santuário de Nossa

Senhora do Caravaggio, utilizada no jogo diante do Flamengo, na quinta-feira (2), na Arena das Dunas, em Natal.

A homenagem faz parte de um projeto que iniciou em 2011 e seguirá até que todas as cidades catarinenses recebam esta honraria. Além da homenagem em Natal, o Clube recebeu

no domingo (6) uma comitiva flor-sertanense em seu estádio, em Florianópolis, para que os mesmos prestigiassem a seleção avaiense em campo. Os flor-sertanenses distribuíram diversas cestas com produtos típicos do município como forma de expor o que Flor do Sertão tem de diferencial para atrair turistas.

Cotidiano

PREPARAÇÃO

Futuros bombeiros comunitários participam de treinamento operacional

Atividade faz parte do curso para formar novos bombeiros comunitários

No dia 12 de setembro, 19 alunos do Curso Avançado de Atendimento a Emergências participaram de um treinamento operacional, ministrado no interior do município pelo Corpo de Bombeiros Militar e Comunitário de Maravilha.

O treinamento faz parte do curso e é pré-requisito para a formação dos alunos como bombeiros comunitários, que futuramente irão exercer atividade voluntária na corporação. Os alunos foram submetidos a várias condições adversas onde tiveram que lidar com dificuldades como o frio, a fome e a exaustão física e superá-las de maneira individual e coletiva.

Foram realizadas atividades de combate a incêndio, busca de vítimas em matas, sobrevivência na selva, atendimento pré-hospitalar com meios de fortuna e pista de obstáculos.

De acordo com o tenente João Emiliano Moura Miranda, comandante da 3ª Companhia de Bombeiros Militar de Maravilha, os objetivos do treinamento foram al-



Divulgação/Bombeiros

Atividade de combate a incêndio foi uma das ações do treinamento

cançados, pois, a atividade de bombeiro é repleta de desafios diários que exigem resistência física, men-

tal e psicológica e que necessitam um preparo diferenciado por partes dos profissionais.

Maravilha

Homem sofre acidente de trabalho em indústria

No dia 12 de setembro, o Corpo de Bombeiros de Maravilha foi acionado para atender um homem de 20 anos, que teve seu abdômen perfurado por uma faca enquanto trabalhava em uma in-

dústria de Maravilha, próximo a BR-282. Conforme relato da vítima aos bombeiros, a faca caiu de sua mão cravando na barriga.

De acordo com informações dos bombeiros, ele estava deitado,

consciente e orientado com sangramento no local do ferimento. Após fazer os curativos, os bombeiros levaram a vítima até o Hospital São José para atendimento médico.

Semana de Trânsito

Atividades de orientação são desenvolvidas hoje (19)

Iniciou ontem (18) e se estende até o dia 25 de setembro, a Semana Nacional de Trânsito. Ações estão sendo desenvolvidas pela Polícia Militar e Departamento de Trânsito de Maravilha, no intuito de incentivar motoristas, pedestres e

ciclistas a repensarem suas condutas nas ruas e rodovias.

A Polícia Militar, nestes dias da campanha reforçará ações educativas buscando chamar atenção da população para a preservação da vida e o respeito no trânsito.

O Departamento de Trânsito irá desenvolver uma mobilização, hoje (19), com concentração na Praça Padre José Bunse, às 8h30. Na oportunidade serão entregues panfletos sobre dicas e segurança no trânsito.

Trânsito E VOCÊ



por Laerte Bieger

Capitão PM comandante 7ª Companhia de Polícia Militar Rodoviária

PARA-BRISA DANIFICADO

Com certa frequência observamos alguns veículos com trincas e fraturas no para-brisa. Isso pode representar um sério risco para os ocupantes. Mas como saber se o para-brisa danificado atende aos preceitos legais? Vejamos!

Na área crítica de visão do condutor e em uma faixa periférica de 2,5 centímetros de largura das bordas externas do para-brisa não devem existir trincas e fraturas de configuração circular. As trincas e fraturas localizadas nestes pontos e com esta formatação não podem ser recuperadas.

Nos para-brisas dos ônibus, micro-ônibus e caminhões, a área crítica de visão do condutor é aquela situada a esquerda do veículo, sendo determinada por um retângulo de 50 centímetros de altura por 40 centímetros de largura. Fora dessa região e da faixa periférica são permitidos no máximo três danos, respeitados os seguintes limites: I - Trinca não superior a 20 centímetros de comprimento; II - Fratura de configuração circular não superior a 4 centímetros de diâmetro.

Nos demais veículos automotores, a área crítica de visão do condutor é a metade esquerda da região de varredura das palhetas do limpador de para-brisa. Fora dessa região e da faixa periférica, são permitidos no máximo dois danos, respeitando os seguintes limites: I - Trinca não superior a 10 centímetros de comprimento; II - Fratura de configuração circular não superior a 4 centímetros de diâmetro.

Conduzir o veículo com trincas no para-brisa é infração de trânsito de natureza grave, que sujeita o proprietário do veículo a uma multa no valor de R\$ 127,69, além da retenção do veículo para regularização.

Segurança

Polícia Militar realiza operação de trânsito em Iraceminha

O destacamento da Polícia Militar (PM) de Iraceminha realizou na segunda-feira (14), uma operação de trânsito. Na ocasião foram abordados inúmeros veículos, orientados diversos cidadãos e também fiscalizado o cumprimento das normas de circulação e conduta. Na operação foram emitidos autos de infração de

trânsito e recolhido um veículo.

De acordo com informações da PM, operações no trânsito e demais operações noturnas, em eventos e nos finais de semana estão sendo realizadas semanalmente no âmbito dos municípios que compõem o 3º Pelotão de Polícia Militar de Maravilha.

Divulgação PM



Inúmeros veículos foram abordados durante a operação

MUDANÇA NA LEI

Extintor em carro passará a ser opcional

Decisão ocorre semanas antes de troca do equipamento ser exigida. Desde o fim de 2014, novo tipo de extintor sumiu de lojas e o preço subiu

A medida que torna opcional o uso de extintores em veículos de passeio, anunciada na quinta-feira (17) vai entrar em vigor nos próximos dias. A decisão do Conselho Nacional de Trânsito (Contran) ainda causa divergência entre especialistas. Para a Polícia Rodoviária Federal (PRF), o equipamento deveria continuar sendo obrigatório.

Desde 1970, rodar sem o equipamento ou com ele vencido ou inadequado é considerado infração média, com multa de R\$ 127,69 e mais cinco pontos na carteira de motorista. O Brasil é um dos poucos países que obrigava automóveis a ter o extintor.

O equipamento continua sendo exigido no país apenas para caminhões, caminhão-tractor, micro-ônibus, ônibus, caminhonetes, camio-

netas, triciclos de cabine fechadas, e veículos destinados ao transporte de produtos inflamáveis.

Tipo ABC

A medida foi anunciada pouco antes de começar a valer a obrigatoriedade dos extintores do tipo ABC, prevista para 1º de outubro. O Contran havia decidido pelo uso desse tipo de equipamento porque ele combate o fogo em mais tipos de materiais do que o do tipo BC, que equipava carros até alguns anos atrás.

A exigência da troca começaria a valer em 1º janeiro deste ano e provocou correria às lojas no fim do ano passado, resultando em falta do produto e denúncias de preços exorbitantes.

Houve novos adiamentos, para



Divulgação

Rodar sem o equipamento resultava em infração média, com multa de R\$ 127,69 e mais cinco pontos na carteira de motorista

que as fabricantes conseguissem aumentar a produção e atender à demanda, mas o extintor continuou em falta em diversas cidades.

Depois da última prorrogação, o Contran realizou reuniões e ouviu que era necessário um prazo maior, de cerca de três a quatro anos, para atender à demanda. Porém, segundo o presidente do conselho, essa justificativa já estava sendo dada pelas indústrias há 11 anos.

Segundo o próprio conselho, as autoridades consideram que falta de treinamento e despreparo dos motoristas para o manuseio do extintor geram mais risco de danos à pessoa do que o próprio incêndio. "Além disso, nos 'test crash' realizados na Europa e acompanhados por técnicos do Denatran, ficou comprovado que tanto o extintor como o seu suporte provocam fraturas nos passageiros e condutores", explica o presidente do conselho.

OBITUÁRIO

GEORGES DE PARIS

O alfaiate francês que se mudou aos Estados Unidos e que ficou sem dinheiro e sem teto até começar a costurar ternos para presidentes americanos - de Lyndon Johnson a Barack Obama, morreu no dia 13 de setembro, aos 81 anos. De Paris morreu em um asilo em Arlington, Virgínia, após uma longa doença. O alfaiate foi diagnosticado com um tumor no cérebro há dois anos. De Paris, natural de Marselha, no sul da França, era um homem pequeno com uma impressionante juba rebelde de cabelo branco. Ele possuía uma alfaiataria a alguns quarteirões da Casa Branca. Chegou aos Estados Unidos no final dos anos 1950 e continuou trabalhando em sua loja em Washington até dois meses atrás, disse Pereira. Em uma fotografia tirada na Casa Branca no ano passado, de Paris é visto marcando as medidas do sorridente presidente Obama.



que é hoje o município de Schröder, Norte de Santa Catarina, fundou em 1961 a Weg, juntamente com Werner Ricardo Voigt e Geraldo Werninghaus. Desde 2014, eles aparecem na lista de bilionários da Forbes. Juntos, o trio Werner Voigt, Eggon da Silva e Diether Werninghaus acumula, segundo a publicação, a soma de R\$ 20,32 bilhões. Atualmente, Décio da Silva, filho mais velho de Eggon da Silva, é o presidente do Conselho de Administração da empresa. Uma das frases mais destacadas de Eggon da Silva é: "Quando faltam máquinas, você as pode comprar; se não tiver dinheiro, pode pegar emprestado; mas homens você não pode comprar ou pedir emprestado, e homens motivados são à base do êxito". O empresário também fez parte dos conselhos de quatro grandes empresas - Oxford, Tigre, Marisol e Perdigão, tendo nesta última, inclusive, exercido a função de diretor presidente entre 1994 e 1995.

MOSES MALONE

Astro da NBA nos anos 70 e 80, o ex-pívô Moses Malone morreu, no dia 13 de setembro, aos 60 anos. Vítima de um ataque cardíaco enquanto dormia, ele foi encontrado morto no quarto de um hotel na cidade de Norfolk, no estado norte-americano da Virgínia, onde participaria de um torneio de golfe com outras celebridades. Como profissional, Malone iniciou a carreira em 1974, pelo Utah Stars, então membro da American Basketball Association (ABA). A trajetória na NBA começaria dois anos depois, com a fusão entre as ligas. Em 20 temporadas, defendeu dez equipes diferentes - sendo duas na NBA e oito na ABA. Em três oportunidades o pivô foi eleito o Jogador Mais Valioso (MVP, na sigla em inglês) na NBA: 1979, 1982 e 1983. Faturou o título e o MVP das Finais em 1983, quando defendia a camisa do Philadelphia 76ers. Além disso, foi eleito para o Jogo das Estrelas em 12 ocasiões consecutivas, de 1978 a 1989. Se aposentou em 1995, atuando pelo San Antonio Spurs. Os 16.212 rebotes coletados ao longo da carreira fazem de Moses Malone o quinto maior reboteiro da história da NBA - lidera a lista de rebotes ofensivos, com 6.731. Na lista de maiores pontuadores da liga profissional dos Estados Unidos, ocupa a oitava posição, com 27.409 pontos marcados.



CIRANO ROJABAGLIA

O irmão da apresentadora Xuxa Meneghel, Cirano Rojabaglia, de 57 anos, morreu no dia 12 de setembro, no Litoral Sul do Rio de Janeiro. De acordo com informações do site R7, o psicólogo passeava com a família na Ilha Grande quando sofreu um infarto fulminante. Rojabaglia era psicólogo



e deixou esposa e três filhos. A mais nova é Nikki Meneghel, que atua na novela Dez Mandamentos, da TV Record.

HELENA JOBIM

Morreu no dia 13 de setembro, aos 84 anos, a escritora Helena Isaura Brasileira de Almeida Jobim, irmã de Tom Jobim. De acordo com o portal G1, ela sofria de Alzheimer e faleceu em decorrência de problemas nos rins. Helena era a única irmã de Tom e dedicou a ele a biografia Antônio Carlos Jobim "Um homem iluminado". Ela também escreveu "A chave do poço" e "Trilogia do assombro".



CLÓVIS ACOSTA FERNANDES - "O GAÚCHO DA COPA"

Considerado o torcedor símbolo da Seleção Brasileira, Clóvis Acosta Fernandes, o Gaúcho da Copa, morreu no dia 16 de setembro, aos 60 anos, em Porto Alegre. Ele lutava contra um câncer. Ele era corretor de imóveis e acompanhou a Seleção em sete Copas do Mundo (de 1990 a 2002) - com direito a ver dois títulos mundiais do Brasil.

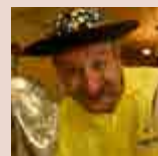

GUYBÉART

Grande figura da música francesa e pai da atriz Emmanuelle Béart, faleceu no dia 16 de setembro, em Garches, perto de Paris, aos 85 anos. Nascido em 16 de julho de 1930 no Cairo, filho de um contador, Guy Béart, cujo nome verdadeiro era Béhart, passou sua infância no Oriente Médio, Itália, Grécia. Após a sua chegada na França, teve vários empregos (copista de música, professor de matemática, engenheiro civil), ao mesmo tempo que escrevia canções. Por fim, Guy Béart se lançou na música nos cabarés parisienses. Em 1957, gravou seu primeiro álbum. Um ano mais tarde, "Leau vive", trouxe-lhe a fama. Com câncer na década de 1980, desapareceu por algum tempo antes de retornar a ativa em meados do 1990. Era o pai de duas filhas, entre elas Emmanuelle Béart.



BRASILIANA DE LIMA

Faleceu no dia 12 de setembro no Hospital São Lucas de Guaraciaba aos 89 anos. O seu corpo foi velado na cripta da Igreja Matriz de Guaraciaba sendo sepultado no cemitério municipal.

CELMO RITTER

Faleceu no dia 12 de setembro em sua residência aos 69

anos. O seu corpo foi velado na Igreja Luterana de Iporã do Oeste, sendo sepultado no cemitério da linha Cambucica, em Iporã do Oeste.

ADELAIDE GEID

Faleceu no dia 14 de setembro, no Hospital Nossa Senhora das Mercês, em Iporã do Oeste, aos 80 anos. O seu corpo foi velado e sepultado em Erval Seco/RS.

HARIET ASSEINHEIMER

Faleceu no dia 14 de setembro, no Hospital Marieta Konder Bomhausen, de Itajaí. O seu corpo foi velado na Igreja de Confissão Luterana no Brasil, em São Miguel do Oeste, sendo sepultado no cemitério municipal.

ERMINDO BENDER

Faleceu no dia 15 de setembro, em sua residência em Anchieta, aos 90 anos. O seu corpo foi velado na capela mortuária da Igreja Matriz de Anchieta, sendo sepultado no cemitério municipal.

VALDIR DOBNER

Faleceu no dia 15 de setembro, em sua residência na linha Sete de Setembro, em São Miguel do Oeste. O seu corpo foi velado na Igreja Católica de linha Sete de Setembro, sendo sepultado no cemitério da comunidade.

ANTONIO LOPES DA SILVA

Faleceu no dia 15 de setembro, no Hospital Regional de São Miguel do Oeste, aos 74 anos. O seu corpo foi velado no centro de convivência de idosos de linha Brasil, em Palma Sola, sendo sepultado no cemitério da comunidade.

FRANCISCO DEBONA

Faleceu no dia 15 de setembro, no Hospital São Lucas de Guaraciaba, aos 89 anos. O seu corpo foi velado na capela de linha Ferreira, em Guaraciaba, sendo sepultado no cemitério da comunidade.

SEBASTIÃO DERLI GALOTA

Faleceu com 59 anos, na madrugada do dia 14 de setembro, no Hospital de Caron de Campina Grande do Sul. Seu corpo foi velado na Capela Mortuária da Funerária Franke e sepultado no cemitério municipal de Maravilha.

CARMELINDA TIDRE DE CAMPOS

Popular Benzedeira ou Nona Campos, faleceu com 88 anos, no dia 16 de setembro, às 21h30, no Hospital Regional de Chapecó. Seu corpo foi velado na Capela Mortuária Municipal e sepultado no cemitério municipal de Maravilha.

Agricultura

PREJUÍZOS

Geada compromete safra catarinense de frutas

Na região Extremo-Oeste também teve registro de geada, mas maior dano foi causado pelas altas temperaturas de agosto

No último fim de semana uma forte geada atingiu a serra catarinense. Esta geada vai afetar a qualidade e a quantidade das próximas safras de frutas em Santa Catarina. De acordo com o gerente da Estação Experimental da Epagri em São Joaquim, Marcelo Cruz de Liz, as frutas mais atingidas foram a maçã, a uva Chardonnay e a ameixa.

Os prejuízos decorrem da formação tardia da geada. "Se essa geada tivesse acontecido 20 dias antes, não teríamos problemas", explica. O inverno atípico também contribuiu. Segundo o gerente, os dias mais quentes em julho e agosto adiantaram a brotação, de modo que a geada acabou congelando a flor ou a fruta jovem.

Nas macieiras da serra catarinense os danos podem ter sido menores porque elas ainda não estão em plena florada. Conforme De Liz, as flores da maçã resistem a até -3°C, mas no último fim de semana as temperaturas na região chegaram a -5°C. Entre as uvas, a Chardonnay sofre maior impacto, já que ela tem brotação precoce. Trata-se de uma uva branca, usada para produzir vinhos. As frutas de caroço também poderão ter suas safras reduzidas, especialmente a ameixa.

A Epagri desenvolve e difunde técnicas de manejo capazes de re-



Macieiras da serra catarinense foram as mais prejudicadas com a geada

duzir o impacto de geadas na fruticultura, entre elas a pulverização com aminoácidos ou açúcar, mas nesse caso, como o evento foi amplo e severo, elas não surtiram o efeito esperado.

Região Extremo-Oeste

De acordo com o gerente regional da Epagri de Palmitos, Mircon Fruhauf, na região Extremo-Oeste também foi registrada geada, mas os danos causados foram pequenos, e não devem afetar drasticamente a

produção. "Não chegou a afetar as culturas. A fruticultura afetou um pouco, mas é difícil medir agora, porque os danos podem aparecer mais tarde nos frutos", esclarece.

Fruhauf ressalta que na região os maiores danos não foram causados pela geada. "Conforme os levantamentos, os danos maiores que nós tivemos foram no mês de agosto, com as altas temperaturas, o que afetou a floração das frutíferas, principalmente as frutas de caroço", destaca.

Divulgação

Incentivo

Aurora reajusta preço do suíno vivo ao produtor rural

A Cooperativa Central Aurora Alimentos concedeu na última semana um reajuste de 3,5% na remuneração do criador de suíno. Este reajuste animou a cadeia produtiva da suinocultura industrial em Santa Catarina. O preço básico pago aos criadores passou de R\$ 2,90 para R\$ 3,00 o quilograma de suíno em pé, valor ao qual se acrescenta o índice de qualidade da carcaça pelo critério da tipificação, elevando o preço a até R\$ 3,30.

Em razão de ser a maior processadora de suínos, a Aurora influencia e baliza o mercado catarinense e sul-brasileiro. Desde o ano passado o mercado de suínos se mantém equilibrado, sem aumento de oferta nem em peso total, nem em número de cabeças. Também não há excesso de suínos no mercado "spot" e as indústrias frigoríficas em geral não estão estocadas.

De acordo com o vice-presidente, Neivor Canton, o reajuste dá fôlego aos criadores para cobrir o aumento nos custos de produção. Ele lembra que, se de um lado a alta do dólar facilita as exportações brasileiras de carne, de outro aumenta os custos,

pois os insumos, como farelo de soja, milho e outros ingredientes da nutrição animal, são cotados em dólar.

Canton observa que a reabertura das exportações de aves e suínos para a Rússia, que voltou a ser o maior comprador da carne brasileira, aqueceu inicialmente o mercado, mas os embarques para aquele país foram abaixo do esperado para agosto. Conforme ele, novos reajustes aos suinocultores estão tradicionalmente previstos para o último trimestre do ano, mas para isso ocorrer, as vendas externas e internas precisam crescer.

"Temos que ter ciência que o mercado está ajustado, não podemos produzir em excesso. Essa situação de equilíbrio deve-se ao alojamento de matrizes de acordo com a demanda industrial planejada, o que evita episódios de excesso de oferta de suínos em pé, geralmente seguidos de crise de preços e posterior escassez dessa matéria-prima. Outro fator que influencia é o elevado preço da carne bovina no mercado brasileiro, o que estimula o consumo das outras carnes", pontua Canton.

Divulgação



Preço básico passou de R\$ 2,90 para R\$ 3,00 o quilograma de suíno

Recorde

Safra de grãos 2015/2015 aumenta para 209,5 milhões de toneladas

A safra brasileira de grãos 2014/2015 está em 209,5 milhões de toneladas, com mais um recorde sobre os números passados. O aumento é de 8,2% ou 15,9 milhões de toneladas sobre a produção de 2013/14, de 193,62 milhões de tone-

ladas. Os dados são da Companhia Nacional de Abastecimento (Conab), referentes ao 12º levantamento da safra.

O ganho de produtividade do milho segunda safra, registrado nos estados do Sudeste, Centro-Oeste

e no Paraná, foi um dos responsáveis pelo crescimento. A produção chega a 54,5 milhões de toneladas, com aumento de 12,6% a mais que as 48,4 milhões de toneladas de 2013/2014. Com relação ao levantamento anterior, houve um

acréscimo de 500 mil toneladas. Já a soja deve alcançar 96,2 milhões de toneladas, registrando 11,8% a mais que as 86,1 milhões da safra anterior.

O trigo está em início de colheita em alguns estados do Centro-O-

este, Sudeste e no Paraná. Apesar da redução de área de 10,4%, a expectativa é de aumento de produção, podendo chegar a sete milhões de toneladas, graças sobretudo à recuperação da produtividade no Rio Grande do Sul.

R D Móveis
REQUINTE E DESIGNER

49 3664-1672
Av. Anita Garibaldi, 858 - Maravilha/SC

Futebol de campo

Taça Sicoob e Líder Farma têm rodada amanhã (20)

Domingo (13) foi realizada a terceira rodada da Taça Sicoob futebol de campo amador, na categoria veteranos e a Taça Líder Farma, nas categorias aspirante e principal. Confira os resultados.

Os jogos da Taça Sicoob - veteranos: Esporte Clube 1º Maio Chinelo Queimado 1 X 0 Esporte Clube Canarinho Água Parada, jogo no campo da Linha Chinelo Queimado; Serca Madalozzo 8 X 1 Esporte Clube União Bairro Floresta, com jogo no estádio Osvaldo Werner. Os próximos jogos da rodada são entre: Esporte Clube União bairro Floresta X Esporte Clube 1º Maio Chinelo Queimado, às 9h45, no Estádio Osvaldo Werner. Outro jogo acontece no mesmo horário, no Campo Vasco da Gama, entre Esporte Clube Canarinho Água Parada X SER Vasco da Gama.

Taça Líder Farma: Esportivo Bela Vista 2 X 0 Esporte Clube Canarinho Primavera Alta (amador), Esportivo Bela Vista 1 X 4 Esporte Clube Canarinho Primavera Alta (principal); Esporte Clube Canarinho Água Parada 4 X 1 Es-

porte Clube Internacional Barro Preto (amador), Esporte Clube Canarinho Água Parada 0 X 0 Esporte Clube Internacional Barro Preto (principal); Esporte Clube 1º Maio Chinelo Queimado 0 X 5 União Bairro Floresta (amador), Esporte Clube 1º Maio Chinelo Queimado 2 X 2 União Bairro Floresta (principal); Serca Madalozzo 1 X 1 Esporte Clube Internacional Consoladora (amador), Serca Madalozzo 0 X 0 Esporte Clube Internacional Consoladora (principal).

A quarta rodada do campeonato será amanhã (20), com início às 13h45 os jogos do aspirante e às 15h45 os jogos da categoria principal. Enfrentam-se: Esportivo Bela Vista X Esporte Clube Internacional Barro Preto, no estádio Dr. Leal Filho (CRM); Esporte Clube Canarinho Primavera Alta X Esporte Clube Canarinho Água Parada, no campo na Linha Primavera Alta; 1º Maio Chinelo Queimado X Esporte Clube Internacional Consoladora, no campo Linha Chinelo Queimado; União Bairro Floresta X Serca Madalozzo, no Estádio Osvaldo Werner.

Cunha Porã

ADCP vence Porto União pelo Estadual sub-17

Depois de vencer em casa a equipe de Guatambu, a Associação Desportiva Cunha Porã (ADCP) se deslocou até Porto União, no dia (11), para disputar o último jogo da primeira fase contra os donos da casa. O time foi com um desfalque importante, o fixo Wilian. Mesmo com a classificação garantida, o time oscilou muito em quadra, tendo altos e baixos durante a partida, porém prevaleceu a superação e determinação dos atletas, chegando assim a mais uma vitória no Campeonato Catarinense de Futsal.

Encontrando dificuldades para infiltrar na defesa adversária, a Associação Desportiva Cunha Porã manteve maior posse de bola durante a primeira etapa, mas não conseguiu converter em gols as principais oportunidades criadas. Após a volta do intervalo, e com a correção de algumas movimentações feitas pelo professor Fabricio Muller, a equipe cunha-porense obteve melhor desempenho e chegou ao seu primeiro gol com o atleta Vitor Milani, aos quatro minutos do segun-

do período.

Em um contra-ataque a equipe da casa igualou o marcador em 1 x 1. Na continuidade da partida o atleta Lucas Musshauer, em jogada individual, anotou o segundo gol para a ADCP. Impondo um maior ritmo de jogo, a equipe continuou pressionando o time da casa e logo em seguida, depois de uma jogada trabalhada, o goleiro Tiago marcou o terceiro gol. Faltando 2 minutos para o término da partida, o ala/pivô Ayan fez o quarto gol de Cunha Porã. Restando apenas 50 segundos, Porto União marcou seu segundo gol, dando números finais ao jogo em 4 a 2 para a Associação Desportiva Cunha Porã.

Com a vitória, a equipe cunha-porense soma 29 pontos na competição, ficando em segundo na sua chave, e quarto na classificação geral da competição. Assim, os meninos da Morada do Verde estão entre as 12 melhores equipes do Estado. Agora o time fica no aguardo dos demais jogos restantes para saber quais serão os próximos adversários na segunda fase do certame.

Divulgação/Ascom Prefeitura



Equipe está na vice-liderança de sua chave e segue em busca de mais pontos

TÊNIS DE MESA

Maravilhenses disputaram torneio em São Carlos

Atletas estiveram em São Carlos no sábado (12), onde participaram do 6º Campeonato Integração de Tênis de Mesa

A sexta edição do Campeonato Integração de Tênis de Mesa de São Carlos, promovido pela empresa Metalúrgica Cardoso, incentivadora do esporte naquela cidade, foi realizada no sábado (12).

O torneio teve a participação de aproximadamente 60 atletas de São Miguel do Oeste, Xanxerê, Palmitos, Videira, Maravilha e do município sede, São Carlos. Representando a Cidade das Crianças, a equipe maravilhense contou com a participação dos atletas Abraão Oro, Mateus Gomes, Guilherme Buzatto, Rodrigo do Nascimento, Vinicius Pinheiro e Wesley Vivian.

Wesley conquistou a segunda colocação na categoria Juvenil "B", enquanto Vinicius Pinheiro também conquistou o vice-campeonato na categoria Infantil "A". Os atletas foram acompanhados do professor Tiego Drumm.

O próximo evento previsto no



AATMM

Atletas maravilhenses terminaram a etapa na terceira colocação geral

calendário é a quarta etapa do Circuito Oeste de Tênis de Mesa, que terá como sede o município de Pinhalzinho, no mês de outubro, em data ainda a ser confirmada. Os maravilhenses terão representantes na etapa regional dos Jesc 15 a 17 anos e no Parajesc.

A equipe maravilhense alcan-

çou a terceira colocação geral nesta etapa, perdendo apenas para Chapecó e Pinhalzinho, campeão e vice, respectivamente. Os maravilhenses terminaram à frente de Concórdia, São Domingos, Xanxerê e São Miguel do Oeste/Descanso (ATMEX), de um total de sete clubes participantes.

Oktoberfest

In Maravilha

16 e 17 Outubro 2015

16/10 - Sexta-feira
PAROQUIAL CATÓLICO
 20h30 - Jantar Típico
 21h30 - Apresentação Grupo de Dança Wunderbar
 22h - Abertura Oficial com Baile

17/10 - Sábado
TOMATÃO
 17h30 - Carreata
 21h - Apresentação Grupos de Danças
 22h - Baile com 8 Horas de música

16/10
Banda Stillus

17/10
Banda Festão

17/10
Orquestra Metais em Brasa

Centro Cultural 25 de Junho

Apoio

Esporte

PASSEIO E COMPETIÇÃO

Integrantes do Pedal Maravilha participam do 2º Pedal do Chopp, em Treze Tílias

Aproximadamente 468 ciclistas de várias cidades do Estado e do país participaram do evento

Nos dias 12 e 13 de setembro, maravilhenses participaram do 2º Pedal do Chopp, em Treze Tílias/SC. O grupo do Pedal Maravilha foi representado por cinco integrantes.

Na oportunidade, Maciel Goetts, Marcia Goetts e Simone Zanotto participaram do passeio de 25km. Já Cleber Zanotto e Simone Raber participaram da competição na categoria pró, percorrendo 52km. Cleber ficou em 7º na categoria Master B2 e Simone o 2º lugar na categoria Feminino Master 30.

Participaram do evento aproximadamente 468 ciclistas de várias cidades do Estado e do país. Inclusive teve a participação dos campeões catarinenses de mountain bike, Marcelo Moser (Pinguim) e Ana Luiza.

De acordo com os participantes, o evento foi muito bem organizado e contou com a distribuição de 700 litros de chopp para os par-



Divulgação

Maravilhenses se dividiram e participaram do passeio de 25km e da competição percorrendo 52km

participantes e acompanhantes. Após a entrega da premiação e sorteio dos brindes, ocorreu o sorteio de

uma bike no valor de R\$ 2.800,00 que veio para Maravilha, contemplando o ciclista Cleber Zanotto.

Enduro de Regularidade

Maravilhenses conquistam troféus pela Copa Motocar

Os pilotos de Maravilha Valdir Breitembach (Meca), Valmir Zanin (Tito) e Valdir Budde participaram no último fim de semana, na cidade de São Lourenço do Oeste, das provas de Enduro de Regularidade pela

Copa Motocar Oeste e Sudoeste Paraná.

Mais de 80 pilotos participaram da prova, sendo que os maravilhenses não encontraram dificuldades e assim trouxeram mais troféus para

casa. Meca ficou em 1º lugar pela categoria Over 40 e Valdir Budde na categoria Júnior ficou em 3º lugar. A próxima prova será neste fim de semana, em Três Coroas (RS), pelo campeonato Gaúcho.

Tigrinhos

Municipal de futsal tem segunda rodada

No dia 12 de setembro, ocorreu a segunda rodada do campeonato municipal de futsal. Confira os resultados:

Categoria de base: Fluminense 7x3 Caveira Atômica; The Bests 6x6 Tandercats.

Categoria veterano: Os amigos 5x1 Independente da Linha Trin-

dade.

Categoria livre: Trindade 4x5 Manchester United; Tigre 5x10 Laranja Mecânica; AFC 3x6 Boca Juniors; Parapicuibes 2x3 Instaladora e Metalúrgica Paraná.

A próxima rodada acontece hoje (19), com os seguintes jogos: 16h30 - Tandercats x Caveira Atô-

mica; 17h30 - Microvip x Fluminense; 18h30 - Tchearemanga x Time da Quarta; 19h20 - Barcelona x Laranja Mecânica; 20h20 - O resto que sobrou x AFC; 21h30 - Comercial Johner x Parapicuibes; 22h20 - Trindade x Instaladora Metalúrgica Paraná; 23h - Boca Junior x Tigres.

Brasileirão 2015

RODADA	DATA	DIA	HORA	MANDANTE	x	VISITANTE	ESTÁDIO
27ª rodada	19/09	Sáb	18:30	Internacional	x	Figueirense	Beira Rio
27ª rodada	19/09	Sáb	18:30	Palmeiras	x	Grêmio	Pacembu
27ª rodada	19/09	Sáb	21:00	Ponte Preta	x	Fluminense	Moisés Lucarelli
27ª rodada	20/09	Dom	11:00	Corinthians	x	Santos	Arena Corinthians
27ª rodada	20/09	Dom	11:00	Goiás	x	Joinville	Serra Dourada
27ª rodada	20/09	Dom	16:00	Vasco	x	Sport	Maracanã
27ª rodada	20/09	Dom	16:00	Atlético-MG	x	Flamengo	Independência
27ª rodada	20/09	Dom	16:00	Avaí	x	São Paulo	Ressacada
27ª rodada	20/09	Dom	18:30	Chapecoense	x	Cruzeiro	Arena Condá
27ª rodada	20/09	Dom	18:30	Coritiba	x	Atlético-PR	Couto Pereira

	P	J	V	E	D	SG	G	GC	
1	Corinthians	54	26	16	6	4	22	43	21
2	Atlético-MG	48	26	15	4	7	15	42	27
3	Grêmio	48	26	14	6	6	15	37	22
4	São Paulo	42	26	12	6	8	6	33	27
5	Flamengo	41	26	13	2	11	2	35	33
6	Palmeiras	41	26	12	5	9	17	46	28
7	Santos	40	26	11	7	8	12	43	31
8	Internacional	40	26	11	7	6	-1	26	27
9	Atlético-PR	38	26	11	5	10	1	29	28
10	Sport	37	26	8	13	5	8	35	27
11	Fluminense	34	26	10	4	12	-6	27	33
12	Ponte Preta	34	26	8	10	8	-2	27	29
13	Chapecoense	31	26	8	7	11	-7	20	27
14	Cruzeiro	30	26	8	6	12	-3	25	28
15	Coritiba	30	26	7	9	10	-6	19	25
16	Avaí	29	26	8	5	13	-15	26	41
17	Goiás	28	26	7	7	12	-1	24	25
18	Figueirense	27	26	7	6	13	-15	23	38
19	Joinville	23	26	5	8	13	-11	18	29
20	Vasco	20	26	5	5	16	-31	14	45

Flor do Sertão I

Olimpíada dos Idosos será no dia 25

A Secretaria de Assistência Social de Flor do Sertão realizará no dia 25 de setembro a tradicional Olimpíada Municipal dos Idosos. O evento, que é uma parceria com o Departamento de Esportes, objetivará a integração e o lazer dos munícipes da melhor idade, por meio de jogos em diversas modalidades e almoço de confraternização.

Conforme os organizadores, todos

os idosos flor-sertanenses estão convidados a participar do evento, mesmo não sendo sócio em grupos. "O dia será direcionado a todos os munícipes da melhor idade, independente de participarem de grupo de idosos. Lembramos que para a data todos deverão trazer pratos e talheres, além de deverem confirmar a presença junto ao Cras até na quarta-feira, dia 23", destacam.

Flor do Sertão II

Torneio de Bolãozinho entre grupos de mães será na Linha Fuzil

Pensando em realizar atividades de integração entre os grupos de mães, a Secretaria de Assistência Social de Flor do Sertão realizará amanhã (20) o Torneio Anual de Bolãozinho. O evento deste ano será realizado na comunidade de Linha Fuzil e contará com almoço de socialização, além dos jogos.

Um roteiro de ônibus especial com duas linhas foi programado para a ocasião, ambos com saída previs-

ta para as 9h. Um transporte sairá da Cabeceira do Poço Rico, passando pela Pedra Branca, Flor do Sertão até o evento. Outro roteiro sairá da Linha Costa do Sargento, passando pelo poço Rico Baixo, Marmeleiro, Barra do Taraiás até o evento.

Os organizadores informam que a ficha de churrasco está sendo comercializada a R\$ 40,00 com 2,5 quilos de carne e as reservas.

Oneide Maravilha



Dupla GreNal

Celso Ledur



PALMEIRAS X GRÊMIO

O jogo de hoje, às 18h30, no Pacaembu, em São Paulo, pode ser um divisor de águas. Uma vitória coloca o Grêmio forte na briga pelo título, mas será um jogo complicado! O líder Corinthians vai derrapar outras vezes ainda neste campeonato. Grêmio vai tentar a sexta vitória fora de casa, contra esse Palmeiras que vem embalado, após a goleada sobre o Fluminense.



Fotos: Divulgação

FORA

Vitórias do Grêmio fora de casa no Brasileirão: Avaí, Santos, Atlético/MG, Figueirense e Atlético/PR.



CAP 1 X 2 GRÊ

Que bela vitória do Grêmio fora de casa! Depois da derrota diante do São Paulo na Arena, sinceramente, não acreditava na vitória do Imortal sobre o Clube Atlético Paranaense (CAP), em Curitiba. Roger novamente levantou o moral dos jogadores e o grupo mostra uma união, e isso torna o Grêmio mais forte.



PELA FRENTE

Sequência do Grêmio: Palmeiras (Pacaembu). Fluminense no Maracanã, pela Copa do Brasil, na quarta (23). Avaí na Arena. Cruzeiro (Mineirão). Depois do dia 04/10, o campeonato dá uma parada para os jogos da Seleção Brasileira. Grêmio volta a jogar pelo Brasileirão, no dia 15 de outubro, na Arena, contra o Santos.

COPA DO BRASIL

A derrota do Fluminense para o Palmeiras, no meio de semana, foi ruim para o Grêmio. Agora o time carioca só tem a Copa do Brasil para focar e, além disso, trocaram de treinador. Vem jogo duro na quarta (23), às 22h, no Maracanã. Lembrando que a partida de volta será na Arena do Grêmio no dia 30/09. Imortal é o único, entre os times que estão no G-4, que está disputando também a Copa do Brasil.

CUNHA PORÃ

Estaremos hoje (19) em Cunha Porã, participando do Segundo Costelaço Tricolor. Promoção da Nação Tricolor! Um belo esquentar para o jogo das 18h30, entre Palmeiras X Grêmio.



Grande vitória

Colorada diante do Corinthians, líder do Brasileirão 2015. O Colorado derrotou o líder no Beira-Rio pelo placar de 2x1, de virada, e chegou aos 40 pontos, e aproximou-se do G4 e a vaga para a Libertadores do ano que vem ainda é possível. Com atuação convincente o Inter reverteu o placar que lhe era desfavorável, já que Paulão havia marcado contra, desviando um chute fraco da intermediária de Malcon.

Porém

Réver empatou ainda no primeiro tempo. E na etapa final Paulão fez grande jogada pela direita, dando uma meia-lua no adversário, e cruzou para Valdívia marcar o gol da terceira vitória consecutiva do Internacional no Campeonato Brasileiro deste ano. A derrota em Porto Alegre não altera a vantagem do Corinthians na luta pelo título. A equipe paulista mantém os mesmos cinco pontos de vantagem para o Atlético Mineiro, que perdeu para o Santos, mas vê o Grêmio aproximar com seis pontos. A última derrota corinthiana havia sido no dia 20 de junho contra o Peixe, seu próximo adversário, amanhã (20), às 11h.



Fotos: Divulgação



Ainda dá

Com a vitória do Inter sobre o Corinthians o Colorado subiu na tabela. "O que alguns duvidavam recentemente que o Inter pudesse disputar a Libertadores no ano que vem, via Campeonato Brasileiro, parece agora estar mais próximo", disse Valdívia "Voltamos para o campeonato, foi uma vitória importante". O Inter foi determinado a buscar o resultado e logo no primeiro minuto o lateral Wendel, do Corinthians colocou a mão na bola. O pênalti foi escandaloso, mas o árbitro Jailson, não assinalou.

O Inter

Volta a campo hoje, 18h30, no Beira-Rio, para enfrentar o Figueirense. Para comemorar a Semana Farroupilha o clube não cobrará ingresso dos primeiros cinco mil torcedores que foram ao estádio pilchados. O técnico Argel Fucks terá a volta de dois titulares, que não estiveram em campo contra o Corinthians. D'Alessandro recuperado de lesão e Sasha, deverão ser escalados para iniciar a partida. Assim o Inter deverá entrar em campo com: Alisson, Wilian, Réver, Paulão e Ernando, na defesa. No meio campo Rodrigo Dourado, Nilton, Sasha e D'Alessandro. E no ataque Vítinho e Valdívia.

Por outro lado

A Chapecoense representante do Oeste catarinense no Brasileirão, precisa somar mais pontos, para não correr o risco de ser obrigada a ganhar os últimos jogos. E para isso terá um jogo complicado amanhã, na Arena Condá, diante do Cruzeiro. Menos mal que a Raposa também não está com aquela bola toda neste campeonato. Então vencer é preciso!

Leja Ouça Conecte-se

WH3 COMUNICAÇÕES

O melhor da informação e de comunicação juntos em uma única marca!

103 923 novafm

O LÍDER O LÍDER WH3

Fique tranquilo! Sua casa, seu carro, sua família, você... estão em boas mãos

De Gasperi SEGUROS

Despachante Lunelli

3664-0443 3664-0001 3664-1266

LUIZ CLÁUDIO CARPES

CORRETOR DE SEGUROS

Hoje em dia, é muito importante ter seu bem segurado

A/07



SUSANE ZANIN

ROSE QUARTZ

Substituta da Marsala já deu as caras

V/08



LUIZ CARLOS PRATES

EXEMPLO É TUDO

O exemplo educa? Sem dúvida

A/09



O LÍDER

O Líder do Extremo Oeste catarinense

@jornalolider

www.wh3.com.br

(49) 3664-1709

Rua Pastor Armando Class, 22, térreo
Centro - Maravilha/SC - 89874-000

REDAÇÃO

(49) 3664-0803

redacao@jornalolider.com.br

HORÁRIO DE FECHAMENTO 18/09 12h



NESTA EDIÇÃO TEM

11 PÁGINAS DE
VARIEDADES

TEMPO



↑ 32º ↓ 23º

Sol com muitas nuvens durante o dia. Períodos de nublado com chuva a qualquer hora.



Isabel Müller/O Líder

Sandro Donati assume o Executivo pelo período de dez dias

Transmissão de cargo ocorreu na quinta-feira (17), juntamente com a entrega de ordem de serviço para ampliação e reforma do ginásio da Linha Consoladora

M/01

Geada causa prejuízo na safra catarinense de frutas

Região Extremo-Oeste teve registro de geada, mas maior dano foi causado pelas altas temperaturas de agosto

A/25

3º Fórum Empresarial proporciona conhecimento aos participantes

Evento reuniu aproximadamente 400 participantes nos dois dias de oficinas e palestras

A/09



DO CASUAL AO SOCIAL
tudo em até
12 X
no cartão

Cabana Bis

Cabana Bis @cabanabis



49.9139-9148 49.3664-1425