

MARAVILHA

Em licitação, nova creche vai oferecer 300 vagas

Estrutura será construída próximo ao Loteamento Nosso Sonho, com área superior a 1,5 mil metros quadrados

..... PÁGINA 12

IDEB

Levantamento aponta desempenho dos municípios

Maravilha superou a meta para 2019 nos anos iniciais do ensino fundamental e médio, mas ficou abaixo do esperado nos anos finais do fundamental

..... PÁGINA 19

TRÂNSITO

Condutor morre em grave acidente na BR-282

Acidente foi registrado na sexta-feira (25), envolvendo três veículos, no trecho entre Maravilha e São Miguel do Oeste

..... PÁGINA 26

Quanto recebem os prefeitos e vereadores da região?

Levantamento foi feito em oito municípios, conforme dados do Portal da Transparência, e aponta os salários recebidos pelos agentes políticos

..... PÁGINA 8

Maravilha, sábado,

26 DE SETEMBRO DE 2020 - ED 595 - R\$ 3,00

Jornal

O LÍDER

EDUCAÇÃO

Gestores preparam planos de contingência para retomada das aulas presenciais

Escolas precisam garantir distanciamento e diversos protocolos para receber os alunos. Estudantes do ensino médio serão os primeiros a retornar

..... PÁGINA 14



**LUCAS MIGUEL
GNIPLER**

www.lucasmiguel.com

FATOS NÃO VIRAM CRENÇAS

Em geral não mudamos de ideia quando temos acesso a dados ou fatos divergentes. Mesmo assim, argumentamos e brigamos, tentando fazer a outra pessoa entender o nosso ponto de vista. Tentando fazer a outra pessoa compreender a (nossa) verdade.

Essa nossa capacidade racional não é boa para compreender fatos objetivamente - ela evoluiu, desde as primitivas aglomerações, para argumentar, brigar, ganhar o debate. Imagine a confusão: um ser emotivo, movido por hormônios, tentando convencer a tribo com os supostos fatos.

E talvez por isso que a gente ignora a ciência na formação das nossas crenças. Só usamos os fatos quando queremos mostrar para os outros índios que temos razão.

*

Eu invejava quem tinha uma carreira traçada desde cedo. Quem estava seguro em relação ao futuro - e por isso, coerente no presente.

O que se sabe hoje, no entanto, é que os primeiros anos da juventude PRECISAM ser dedicados à exploração. Chega a ser biológico. Logo, aquela certeza profissional inicial tem grande chance de não ser precisa.

Em breve, lá pelos 30, 40 anos, aquele jovem, que deveria ter explorado, percebe que explorou pouco. Sorte do outro, que estava perdido! E que justamente por isso explorou possibilidades, curioso. Hoje ele sabe, ou está quase descobrindo, por onde ir.

*

O passar do tempo ocasiona outro fato curioso: o velho, de tanto que viu, começa a falar obviedades. E o novato, que outrora o admirava, não vê mais novidades nos insights. Acha que o velho está perdendo a capacidade intelectual.

Mas não sei se é isso. Acho que é mais o que venho explorando aqui: coisas que o agora velho sempre soube, que sempre considerou óbvias, começam a fazer mais sentido.

Um exemplo: a importância da fé. O raciocínio, se for escrito assim, direto, vai parecer simplório. Mas ele se tornou profundo para o experiente. Pois ele já viu muito. Ele já deu a volta ao mundo, e pode ter dificuldade de comunicar sua sabedoria para quem ainda não cruzou algumas fronteiras metafóricas.

Eu imagino que seja por isso que muito ancião opta pela reclusão. Ele enfim percebe que não adianta pregar - o aprendizado, se vier, virá com o tempo, e não com conselhos.

MARAVILHA

Rede Feminina divulga programação do Outubro Rosa

CARINE ARENHARDT

A programação do Outubro Rosa 2020 começa no dia 3 de outubro com uma carreata em Maravilha. Os participantes vão sair às 8h30 do Espaço Criança Sorriso, seguindo o trajeto até a sede da Rede Feminina de Combate ao Câncer. Assim como a abertura, toda a programação deste ano será diferenciada devido ao cenário de pandemia.

Nos dias 8 e 9 de outubro as voluntárias farão a entrega dos salgados encomendados e também terão bandejas a pronta entrega, das 13h

às 17h, na sede da entidade. A venda antecipada dos salgados é feita de forma on-line, com as integrantes da Rede, pelas redes sociais e pelo telefone 3664 1231. As bandejas são de croquete de frango, quibe, esfirra de gado e risoles de frango, comercializadas por R\$ 12 com 10 unidades e R\$ 24 com 20 salgados.

Seguindo a programação, nos dias 17 e 24 de outubro terá horário especial de atendimento, das 8h às 12h, para coleta do exame preventivo. O atendimento será por agendamento, que deve ser feito pelo telefone 3664 1231.

Programação Outubro Rosa 2020
Rede Feminina de Combate ao Câncer de Maravilha

03/10 Carreata em conscientização
Saída às 8:30h da Praça Criança Sorriso até a sede da Rede Feminina.

08/10 e 09/10 Entrega de salgados
Entrega de salgados encomendados e a pronta entrega. Na sede da Rede Feminina, das 13h às 17h.

17/10 e 24/10 Coleta do exame papanicolau
Sábado com atendimento especial
Horário: das 8h às 12h
Agendamento pelo telefone (49) 3664-1231
Em qualquer direção se previna, se cuide, se ame!

CHARGE



O LÍDER

DIRETOR: WOLMIR HÜBNER
EDITOR-CHEFE: FERNANDO HÜBNER
DIRETORA-COMERCIAL: SIMONE HÜBNER
EDITORA: CARINE ARENHARDT

REDAÇÃO:
CAMILLA CONSTANTIN
CARINE ARENHARDT
CLEITON FERRASSO
DIANA HEINZ
EDERSON ABI
NELCIR DALL'AGNOL
ROSIANE POLETTO

DIAGRAMAÇÃO
JOSIELE ERLO ZAMBIASI

REVISÃO
ROSIANE POLETTO

ARTE
FERNANDO C. ZIMMERMANN

SÃO MIGUEL DO OESTE
RUA 31 DE MARÇO, 297 - B. SÃO GOTARDO
49. 3621 0103

MARAVILHA
RUA PASTOR ARMANDO CLAAS, 22 - CENTRO
49. 3664 4721

OS ARTIGOS ASSINADOS SÃO DE RESPONSABILIDADE DOS AUTORES E NÃO REFLETEM NECESSARIAMENTE A OPINIÃO DO JORNAL O LÍDER.

MACROLAR
MATERIAL DE CONSTRUÇÃO

MEGA FEIRÃO
DE PISOS E REVESTIMENTOS

3664-0700

Av. Sete de Setembro, 230, Maravilha (em frente à COPEMA)

PORCELANATO 54X54 COTTON (15207) (M²) (RETIFICADO)	REVESTIMENTO 32X45 BRANCO (6066) (M²)	PORCELANATO 24,5X100 NATURALE IPE TIPO B (16562) (M²) (RETIFICADO)
R\$ 28,90	R\$ 14,90	R\$ 29,90



RADAR

por WOLMIR HÜBNER
radar@jornalolider.com.br

CANDIDATOS

A pandemia sem data para findar, eliminando vidas e matando empresas, deixará situações desafiadoras, entre elas a quebradeira dos municípios. Os futuros prefeitos enfrentarão dificuldades para a manutenção da máquina administrativa. E não poderão contar com auxílios financeiros do governo central. Tomara que os candidatos saibam dessa dificuldade e honrem o cargo e saibam como superar os desafios que os aguardam...

COBERTURA DAS ELEIÇÕES

Como já são tradicionalmente conhecidas as nossas transmissões e coberturas das eleições municipais, para o pleito deste ano estamos preparando uma das maiores já realizadas pelo nosso Grupo de Comunicação. Além das emissoras de rádios e jornal, estaremos realizando-as pelas nossas plataformas digitais, como Facebook e YouTube e o acompanhamento em tempo real pelo nosso site wh3. Agradecemos a comunidade empresarial que está nos apoiando e contribuindo para a realização de nosso trabalho.



A CAMPANHA POLÍTICA NA INTERNET

A partir de amanhã (27) será permitida a propaganda eleitoral na internet, vedada a veiculação de qualquer tipo de propaganda paga. Estou aqui imaginando quanto lixo virá através das redes sociais. Tem candidatos que utilizarão esse meio de comunicação com seriedade, mas a grande maioria? Deus me livre... No próximo dia 9 de outubro daremos início à divulgação da propaganda eleitoral obrigatória no rádio e televisão, gratuita, de acordo a Lei 9504/1997. Hoje (26) termina o prazo para os partidos registrarem as chapas de candidatos a prefeito e vice e de vereadores.

Paraguai abre a fronteira com o Brasil

O governo paraguaio aprovou na segunda-feira (21) protocolo sanitário para uma futura reabertura controlada da fronteira terrestre com o Brasil, com o objetivo de reativar o comércio entre os dois países após seis meses de total isolamento para tentar evitar a propagação do coronavírus. A medida foi anunciada no começo de uma semana em que os comerciantes de Ciudad del Este, capital do departamento de Alto Paraná, planejavam demonstrar a exigência de abertura total da fronteira com o país vizinho, na qual giram as atividades comerciais da área. A abertura das fronteiras com o Paraguai será na terça-feira (29).



FURO DE REPORTAGEM

O nosso site wh3 deu um furo de reportagem do escândalo em São Miguel do Oeste, com exclusividade, envolvendo um caso amoroso entre dois homens e uma mulher. Um fato que despertou um interesse desigual em toda a região. Para termos ideia de como esse fato foi um dos assuntos mais lidos e assistidos pelos internautas com registro na grande imprensa nacional, tivemos mais de 55 mil acessos no site nesta notícia. Ela envolveu o escândalo amoroso que terminou nas ruas de São Miguel, onde os três protagonistas estavam despidos em grande briga entre si no centro da cidade. Quer ler e assistir o vídeo? Acesse no site na matéria intitulada VÍDEO: Em SMOeste, "festinha" a três termina em pancadaria e envolvidos vão parar na delegacia.

ARGENTINA MANTÉM ISOLAMENTO

O governo argentino prorrogou por mais três semanas o isolamento de seu povo. É a maior reclusão que um governo impôs no mundo. A população daquele país não suporta mais o enclausuramento, estando restritas todas as atividades, quer econômicas, quer sociais. Um verdadeiro castigo. Isso sem falar no empobrecimento geral.

10 BILHÕES PARA MICROEMPRESÁRIOS

O governo federal liberou R\$ 10 bilhões para a concessão de empréstimos para microempreendedores individuais (MEIs) e empresas de pequeno porte por meio do Programa Emergencial de Acesso a Crédito (Peac-Maquinhinhas). A medida provisória (MP) que autoriza a abertura do crédito extraordinário foi publicada na quinta-feira (24) no Diário Oficial da União. O programa foi aprovado em julho no Congresso e sancionado mês passado pelo presidente, Jair Bolsonaro, e tem o objetivo de diminuir os efeitos econômicos negativos causados pela pandemia de covid-19. O Peac-Maquinhinhas usará como garantia os valores a receber de vendas feitas por meio das máquinas de cartões. A instituição financeira vai considerar o valor de vendas que passou pela maquininha um ano antes do período da pandemia, calcular o valor médio e fixar um valor de empréstimo para essa empresa, limitado ao teto de R\$ 50 mil. Os juros são de até 6% ao ano.

ATÉ O IBOPE RECONHECENDO

Pesquisa Ibope divulgada na quinta-feira (24) mostra os seguintes percentuais de avaliação sobre o governo do presidente, Jair Bolsonaro:

- Ótimo/bom: 40%
- Regular: 29%
- Ruim/péssimo: 29%
- Não sabe/não respondeu: 2%

A pesquisa foi encomendada pela Confederação Nacional da Indústria

ADVOGADO DO PT TEM BENS BLOQUEADOS

O advogado Cristiano Zanin, aquele que aparece em todas as mídias defendendo o Lula e o PT, teve seus bens bloqueados pelo juiz federal Marcelo Bretas. Mas atente ao valor do bloqueio: 237 milhões de reais. De onde veio tanto capital? Segundo o juiz, ele é oriundo do tráfico de influência e desvios milionários das seções fluminenses do Sesc, Senac e Fecomércio. Os roubos no Brasil foram multimilionários nos governos petistas. Verdadeiras quadrilhas que empobreceram a nação.

ASSEMBLEIA DIGITAL

Dia 28/9 às 20h

Você presente de onde estiver. Participe da nossa assembleia digitalmente **pelo App Moob.**





**DIRETO
AO PONTO**
por LUIZ CLÁUDIO CARPES

OBSERVATÓRIO SOCIAL DE OLHO NAS ELEIÇÕES 2020

O Observatório Social foi criado em 2015 e tem contribuído com a fiscalização de ações e obras públicas a partir da colaboração de voluntários que se uniram pelo propósito de controle social e o exercício da cidadania. No Brasil, o OS está presente em 149 cidades de 19 estados. Só em Santa Catarina já somam 29 com mais de 3,5 mil voluntários envolvidos e com economia de mais de R\$ 4 bilhões para os cofres municipais. E já visando às próximas eleições, o Observatório Social está com a ação denominada DE OLHO NAS ELEIÇÕES. O projeto idealizado para execução em 2020 com a mobilização de entidades representativas, dos partidos políticos, dos candidatos e dos eleitores para uma grande campanha em favor da qualificação do voto. O objetivo é unir a sociedade para um bem comum, colher informações, compilar e apresentá-las para os eleitores a fim de que eles possam julgá-las de forma consciente antes de votar. Também entre os objetivos do projeto estão promover debates com as entidades parceiras, mobilizar os partidos políticos e as coligações, incentivar a qualificação e a capacitação dos candidatos por meio de cursos da Escola de Cidadania do Observatório Social do Brasil. Bela iniciativa. É mais uma forma de incentivar também o bom uso da verba pública, da seriedade, da competência e preparo dos candidatos.

POPULAÇÃO TEM QUE FAZER A SUA PARTE

Com esta bela ação do Observatório Social, sabe o que falta? Falta que a população também faça a sua parte. Que a eleição sirva para escolher bons representantes, que se possa pensar no coletivo, em detrimento do individual. É preciso acabar com a ideia de que votar significa ter alguma vantagem ou benefício pessoal. Chega de entrada para baile (já que não temos bailes por causa da pandemia). Chega de cadeira de rodas, dentadura, bengala, rancho, gasolina, e por aí vai. Meu Deus! Como a população ficou mal acostumada com isso! Se ao menos tivessem consciência e noção do prejuízo que tal atitude causou à sua cidade, à sua comunidade, jamais repetiriam tal ato. A “venda” do voto, prática arraigada em nosso meio, não pode persistir. Mesmo assim, sabemos que ainda existem candidatos que apelam para este expediente que nos deixa tomados pelo asco. Simplesmente nojento. O candidato e o eleitor que se beneficiam desta prática porca não merecem respeito.

D

Para crescer
precisa mudar;
para mudar
precisa se conhecer;
para se conhecer
precisa coragem
-
isso é terapia

**Atendimento
On-line**

[dr.deny.alfano](#)

(49) 9.8895-5231

Dr. Donato Alfano CRP
12/11601

LEGISLATIVO Projeto de Lei sobre Política Municipal do Meio Ambiente foi retirado para análise

Em sessão ordinária, Câmara de Vereadores de Maravilha vota quatro projetos

DIANA HEINZ

O Poder Legislativo realizou na segunda-feira (21) a 4ª sessão ordinária na Câmara de Vereadores de Maravilha. Na ocasião, foi aprovado em segundo turno o Projeto de Lei Complementar sobre o Estatuto do Desenvolvimento Socioeconômico do Município de Maravilha. Outra aprovação em segundo turno foi o Projeto de Lei que autoriza a abertura de crédito adicional suplementar na ordem de R\$ 90 mil para a Secretaria de Esporte e Juventude. O valor é destinado à construção da quadra ao lado do Ginásio Gelson Tadeu Lara.

Em primeiro turno foram apresentados três projetos,



Também deu entrada na casa um Projeto de Lei e uma indicação

mas apenas dois foram votados. O Projeto de Lei Complementar que institui a Política Municipal do Meio Ambiente e o sistema municipal de proteção, controle, fiscalização e melhoria da qualidade e licenciamento ambiental, que cria o Fundo Municipal

do Meio Ambiente e dá outras providências, foi retirado da Ordem do Dia para análise e deve ser votado na próxima sessão.

Já o Projeto de Lei que autoriza o ingresso do município de Maravilha no Consórcio Intermunicipal

de Desenvolvimento Regional (Conder) e dá outras ações foi aprovado em primeiro turno. A sessão também aprovou o Projeto de Lei que autoriza o município de Maravilha a aderir ao Programa “Gestão Ambiental” criado pelo Conder, firmando o respectivo contrato de programa e contrato de rateio e dá outras providências.

Em turno único foi aprovada a indicação para que o Poder Executivo construa a rede de tubulação na Rua Frederico Ricardo Jarman, para posterior colocação de bocas de lobo, trecho situado entre as ruas Jorge Heydt e Alcides Ferrari Benvegno, no Loteamento Estrela.

SICOBCAP

Sicoob Credial distribui R\$ 69 mil em prêmios

Feita exclusivamente para associados do Sicoob SC/RS, a Campanha do Sicoobcap foi encerrada neste mês de setembro. Durante o período da campanha, o Sicoob Credial contabilizou o total de R\$ 69 mil creditados em conta aos associados sorteados em sua área de atuação.

Uma das contempladas do último sorteio, ocorrido no dia 8, foi Ilaine Terezinha Rachor Kuhn, associada da agência de Cunha Porã. Para Ilaine, que recebeu R\$ 10 mil em sua conta, a surpresa foi grande. “Fiquei imensamente feliz com a premiação, sou muito grata pela oportunidade de participar deste sorteio e ser contemplada”, relata.

O gerente da agência, Luiz Carlos Hubner, realizou a entrega simbólica do prêmio a Jaime Pedrinho Kuhn, marido de Ilaine. “Ficamos felizes com a



Jaime Pedrinho Kuhn recebeu cheque simbólico no valor de R\$ 10 mil

notícia de que a ganhadora dos R\$ 10 mil foi de nossa agência, esta campanha,

assim como outras realizadas na cooperativa, beneficiam os associados e fortalecem o cooperativismo na comunidade local”, afirma.

Para o presidente do Sicoob Credial, Hermes Barbieri, esta foi mais uma campanha de destaque, com inúmeras vantagens aos associados. “Finalizamos o Sicoobcap com um montante expressivo em prêmios, felizes e agradecidos pela participação de todos. Agora já temos a nova campanha: Sorte Assim só no Sicoob, que irá premiar ainda mais associados”, finaliza.

Para participar da campanha Sorte Assim só no Sicoob, o associado não precisa se cadastrar. Basta contratar ou usar os produtos e serviços do Sicoob que já está concorrendo. A geração dos cupons é automática e o associado pode verificar seus cupons, bem como mais informações sobre a campanha, através do site do Sicoob.

O TRABALHO DURO FUNCIONA

“A sorte segue a coragem”, afirma o professor e filósofo da nossa atualidade Mário Sérgio Cortella. A frase (título de um de seus grandes livros) segue com outra afirmação não menos reflexiva: “Desde que a coragem seja competente”. Então... Sempre defendi o trabalho duro e a exposição ao desafio, “dar a cara a bater”, em tudo, não apenas em nosso trabalho, mas nas oportunidades que aparecem na vida. Porém, precisa trabalhar duro sempre. O trabalho duro funciona, basta ter calma, não desistir e ser corajoso. Qualquer grande ideia sem coragem não se torna nada.

Ederson Abi, jornalista

Cuidado com as críticas

É comum estarmos atentos em nossas vidas com os menores detalhes que não fazem diferença alguma. Com essa atenção, ficam de lado questões realmente importantes que não resolvemos. Acaba que a situação vira uma confusão e fica difícil tanto para nós, quanto para quem está a nossa volta, conviver em harmonia. Esse bolo de neve torna-se pior se você faz parte de algum movimento de liderança, seja uma empresa, entidade, instituição ou até uma residência. Calma, nem tudo é perfeito. Cada ser é único e a individualidade é o que mais possuímos em comum. Perceber o ambiente a sua volta ao invés de criticá-lo pode melhorar as coisas.

Diana Heinz, jornalista

Comportamento alimentar

Cuidado, suas emoções podem estar controlando suas ações! Nesta semana a nutricionista Cristiane Perondi explicou um pouco sobre o comportamento alimentar. É um transtorno alimentar em que as pessoas comem sob influência das emoções, como a ansiedade, tristeza, nervosismo, entre outras. Segundo Cristiane, o ponto central é o autoconhecimento para saber o porquê de estar se alimentando mesmo sem ter fome ou fora do horário. Se você estiver com dificuldade nesse sentido, fica a dica para agendar uma consulta e melhorar a sua alimentação e emoção. Cristiane é servidora pública e atende pelo SUS em Maravilha. A entrevista completa está na página da Rádio Líder no Facebook.

Cleiton Ferrasso, jornalista



TRANSPARÊNCIA

Nesta edição uma das nossas reportagens trata sobre os valores de salários de agentes políticos da nossa região, dados que deveriam ser facilmente acessados por qualquer cidadão, já que este é, inclusive, um direito garantido em lei. Há municípios realmente de parabéns, com portais bem organizados e de fácil acesso e compreensão. Já alguns municípios, principalmente quando se trata da Câmara de Vereadores, ainda precisam evoluir. Alguns ainda nem publicam os valores detalhados de quanto recebe cada agente político. Em um país onde a corrupção rola solta no meio político, a transparência dos gastos públicos deve ser encarada como positiva pelos gestores públicos, uma chance de mostrar que não há nada para esconder.

Carine Arenhardt, jornalista

BRASILEIROS VOLTAM A VIAJAR

Segundo balanço divulgado pela Associação Brasileira das Operadoras de Turismo, o setor está passando por um período de retomada. O faturamento das empresas ainda segue bem abaixo de 2019, mas os cancelamentos de viagens estão diminuindo gradualmente e 67% das operadoras já venderam pacotes para o primeiro semestre de 2021. A pesquisa aponta ainda que os destinos mais procurados do país são Salvador e Porto de Galinhas. No exterior, os embarques mais vendidos são para Portugal, Itália, Cancún, Punta Cana, Orlando, Miami, Maldivas, Argentina e Peru. Assim como em outros setores, é fundamental que aos poucos as atividades voltem ao normal - de forma responsável, sem negligenciar as medidas de prevenção ao coronavírus.

Camilla Constantin, jornalista



Novos ciclos

Neste dia 30 me despeço da empresa WH Comunicações, após mais de seis anos de trabalhos prestados. Meu sentimento é de gratidão, principalmente ao seu Wolmir Hübner e a dona Simone Hübner, aos colegas, leitores e anunciantes. Foram anos de aprendizado, lutas e desafios que só me fizeram crescer enquanto profissional. Mas a nossa vida é feita de ciclos, e agora eu me permito encerrar mais um. E eu desejo muitos ciclos abundantes a cada um. Muito obrigada!

Rosiane Poletto, redatora

**DESAFIOS
MOVEM
a inovação**

Seletivo Unoesc
Inscrições abertas
vestibular.unoesc.edu.br

unoescocial | @unoesc | blog.unoesc.edu.br | UNOESC



PSIQUE & AMOR

por DR. DENY DONATO ALFANO
Psicoterapeuta e antropólogo (49) 98895 5231

MIMAR OS FILHOS É A MELHOR MANEIRA PARA ELES APROVEITAREM DA INFÂNCIA

Fico um pouco surpreendido e bastante apavorado a respeito de como as pessoas têm dificuldade em enxergar o óbvio...

Como não ver, por exemplo, que mimar e proteger totalmente os filhos porque “são crianças” (e são crianças apenas uma vez na vida) significa criar incapazes, ansiosos e deprimidos?

Vou tentar mostrar mais uma vez:

Se você faz tudo para seu filho; o mimar; se substitui a ele; não manda ele arrumar o quarto e desarrumar a mesa; se não deixa fazer as tarefas de escola sozinho e as faz com ele; se permite ele deixar a roupa espalhada pela casa, no chão, na cama, etc.; se deixa ele não terminar a comida no prato quando não quer mais e depois dá uma complementada quando ele está com fome, fora de horário; se não deixa que ele erre por conta ou que se machuque brincando ou se para todo o mundo quando chora e o conforta, assustado ou com carinho, diante qualquer pequena manha ou dorzinha como se fosse um “tadinho” do mundo e assim vai ...

VOCÊ DETERMINA O SEGUINTE:

- 1) ele vai internalizar que o mundo não depende dele porque, tanto, quem o faz são outros; portanto consegue que ele vai se desenvolver com: incapacitação, baixa adaptabilidade, baixa capacidade de resolver problemas e tomar decisões, baixa autoestima;
- 2) ele estará despreparado perante as frustrações normais da vida, portanto: somatização de doenças, infantilização e vários constantes e cíclicos bloqueios funcionais e existenciais;
- 3) qualquer tipo de definição que ele desenvolva sobre si mesmo (identidade) e sobre a sua vida (escolhas) vai ser uma mentira, sendo que não seria plenamente a dele, enquanto não foi dada para ele a possibilidade de testar a sua evolução e ser protagonista dessa. Consegue que vai viver assim uma vida não dele e, portanto: ansiedade;
- 4) diante as dificuldades que ele não vai saber resolver (veja-se pontos 1. e 2.) ele vai parar, ter inconscientemente raiva pela própria incapacidade e esperar que alguém outro resolva no seu lugar, achando-se vítima se não acontecer. Portanto depressão.

Para enxergar tudo isso, não precisa ativar brilhantes psicólogos.

Qualquer pedagogo de base pode te confirmar que mimar, de-responsabilizar, proteger totalmente, infantilizar, não dar limites é muito errado e cria sérios danos à vida dos filhos.

Para enxergar tudo isso não precisa ser pessoa inteligente ou informada, que conhece e saiba processar os dados da OMS que colocam o Brasil como o país mais doente do mundo: no primeiro lugar por ansiedade e por mortes violentas, no quarto por depressão e no sétimo por suicídios.

Para enxergar o estrago dessa atitude educativa diabólica chamada de amor e de “o melhor para os filhos” talvez precise apenas de humildade (além do que ler os meus artigos e acompanhar o meu canal YouTube, canal do Deny).

DISTRITO 4740 Evento on-line será no Dia Mundial de Combate à Pólio e tem o objetivo de arrecadar doações e seguir com a erradicação da doença no mundo

Rotary promove Super Live End Polio Now no dia 24 de outubro

A Organização Mundial da Saúde (OMS) anunciou em 25 de agosto deste ano que a transmissão do vírus selvagem da pólio foi oficialmente interrompida em todos os 47 países da região africana. Este é um passo histórico e vital para a erradicação global da pólio, que é a principal prioridade do Rotary. Para continuar com esse trabalho de combate à doença, que se estende há décadas, o Distrito 4740 de Rotary Internacional realiza a Super Live End Polio Now no dia 24 de outubro, data especial que simboliza o Dia Mundial de Combate à Poliomielite.

O evento on-line conta com a idealização do Rotary, em parceria com os demais clubes da família rotária do Distrito: Rotaract, Interact, Casa da Amizade e Rota Kids. A intenção é unir família rotária e a comunidade das cidades compreendidas pelo Distrito para um momento de confraternização e doação.

PROGRAMAÇÃO

A live inicia às 18h e terá a animação da Banda Manahana. Na programação, informações sobre a pólio, depoimentos emocionantes de quem passou pela doença e sorteio de brindes. A programação será transmitida pelo canal do

YouTube do Distrito 4740 e compartilhada nas páginas do Facebook do Distrito 4740 e do Jornal Correio dos Lagos. A estimativa é atingir cerca de 30 mil espectadores e sensibilizá-los para que contribuam com a campanha End Polio Now, seja comprando camisetas ou doando espontaneamente. “Precisamos unir forças para erradicar a poliomielite, essa doença que ainda ameaça nossa sociedade. A Super Live End Polio Now é uma oportunidade para nosso Distrito e para nossa comunidade para se unirem e entrarem para a

história do combate à pólio”, Rotary do Distrito 4740, destaca o governador de Fernando Junior Ambrosio.

COMBATE À PÓLIO

A poliomielite é uma doença altamente infecciosa e afeta principalmente crianças menores de cinco anos. O vírus, geralmente contraído pela ingestão de água contaminada, ataca o sistema nervoso e pode levar à paralisia. Embora não haja cura, a pólio pode ser prevenida pela vacina, que foi usada pelo Rotary e seus parceiros para imunizar mais de 2,5 bilhões de crianças no mundo inteiro.

Surtos de grande porte de poliomielite começaram a ser registrados em 1894. Depois da criação dos “pulmões de aço” para tentar salvar os acometidos pela doença, em 1960 a vacina contra a pólio foi licenciada para aplicação. Em 1979 Rotary Clubs decidem comprar e distribuir a vacina antipólio a mais de seis milhões de crianças nas Filipinas.

Já em 1985 o Rotary International lança o Pólio Plus, o primeiro e maior esforço coordenado do setor privado em apoio à saúde pública, com o objetivo de arrecadar US\$ 120 milhões e, em 1988, com 350 mil casos anuais da doença ocorrendo em 125 países, o Rotary International e a Organização Mundial da Saúde (OMS) lançam a Iniciativa Global de Erradicação da Pólio. Desde então, é registrada redução de 99,9% nos casos de pólio em todo o mundo. Há mais de dois anos casos do vírus selvagem da pólio só foram registrados em dois países: Afeganistão e Paquistão.

MUDANÇA Recurso não poderá ser usado para pagar salários dos servidores ou dívidas do município

Municípios podem usar sobras de recursos de emendas e convênios

O governador Carlos Moisés da Silva (PSL) sancionou o projeto de lei que permite às prefeituras utilizarem livremente as eventuais sobras de recursos financeiros das emendas parlamentares destinadas aos municípios ou de quaisquer outros convênios. A proposta foi transformada na Lei 17.997/2020 e já está em vigor.

A lei foi originada de um projeto de lei de autoria dos deputados Marcos Viei-

ra (PSDB) e Mauro de Nadal (MDB). Ela altera a Lei Orçamentária Anual (LOA) do Estado em 2020 com o objetivo de permitir que os municípios apliquem as sobras de recursos financeiros das emendas parlamentares impositivas ou de outros convênios celebrados entre a prefeitura e o governo estadual, sem a necessidade de devolver-las ao Estado ou de celebrar novo convênio ou plano de trabalho. De Nadal, em

entrevista à Rádio Líder FM, disse que sobras, no entanto, não poderão ser usadas para pagar salários dos servidores ou dívidas do município.

RESTITUIÇÃO DE TRIBUTOS

Foi sancionada no começo deste mês a Lei 17.994/2020, que trata da alteração dos prazos referentes ao requerimento para restituição e a devolução de tributos pagos a mais pelo contribuinte ao Estado. A matéria teve origem

em projeto de lei do deputado Laércio Schuster (PSB).

A nova norma, que alterou o artigo 73 da legislação tributária estadual (Lei 3.968/1966), estabelece que a Secretaria de Estado da Fazenda terá até 30 dias para deferir ou não requerimento de devolução de imposto, e 90 dias, contados a partir da data do deferimento do pedido, para efetuar o pagamento da restituição ao contribuinte.



Deputado Mauro de Nadal é um dos autores do projeto

A economia que o município fez no momento de licitar a obra ou o bem era devolvido ao governo do Estado. Então o município se esforçava, economizava e tinha que devolver depois o fruto de seu trabalho. A partir de agora ele ficará com esse recurso e poderá escolher a melhor forma de aplicá-lo”,

Mauro de Nadal

MEIO AMBIENTE

Dia da Árvore é comemorado com ação pelo LEO Clube

DIANA HEINZ

Alusivo ao Dia da Árvore, comemorado na segunda-feira (21), o LEO Clube Maravilha deu início à Campanha do Dia da Árvore, que encerrou hoje (26). O objetivo foi promover a reflexão e a conscientização não apenas a respeito do plantio de novas espécies, mas também da preservação, manutenção e de um novo olhar em relação à vegetação já existente.

Para isso, foram instaladas placas com frases em 10 árvores presentes na Avenida Maravilha, além da distribuição de 50 mudas de árvores frutíferas de cereja, jabuticaba e pitanga. “As plantas foram deixadas à disposição para que quem se sentir tocado possa adquirir e realizar o plantio. A escolha do local deu-se pelo visual que por si só já chama atenção e atrai a população, tanto em relação ao passeio, espaços de

convivência e as próprias árvores do local, quanto pela grande demanda de público, fun-

damental para o sucesso da ação”, disse Djanaina Manfrin, que coordenou a campanha.



Placas de conscientização foram colocadas na Avenida Maravilha



Ação distribuiu 50 mudas de árvores frutíferas



LUIZ CARLOS PRATES

Nunca se curvar

Trator tem muita força, você gostaria de tê-la por igual? Aposto que não, afinal, você sabe que o trator tem uma força motora resultante de um motor e muitos parafusos. O diacho é que maioria dos humanos “fortões” que andam por aí não passam de tratores humanos, podem ter muita força física, mas ao cair, pastam... Há os que têm força (social) financeira, pintam e bordam diante dos “desvalidos” da vida que se curvam diante do dinheiro. Maioria. Há, também, as legiões de “poderosos” políticos, gente que vive fazendo negociatas repelentes para manter o poder, já nem falo dos plantonistas de agora em Brasília... Esses poderes, tipo poder de trator, não garantem bom sono nem saúde, são, isso sim, atropeladores da tranquilidade e da dignidade da cerviz ereta. O poder, o único que devemos buscar, está ao alcance de qualquer pessoa, não exige diplomas, “seguranças” por perto nem favores de ninguém. Esse é o poder da dignidade, dos olhos firmes nos olhos alheios, sejam de que for, é o poder dos que não precisam da falsa celebração alheia, senão da própria celebração de poder pessoal. E esse poder, leitora, tem mais força que todos os tratores da Caterpillar... Aliás, esse é o poder que foi dado pela Natureza às mulheres, mas as religiões e a educação “social”, por interesses financeiros e masculinos, foi “tentado” tirar das mulheres. Mas é poder natural delas, se acordarem para esse poder o mundo vai mudar para sempre e em poucas horas. Os cuecas-úmidos vão ficar sem nada, senão da saia da mamãe, uma mulher, para buscar segurança. Quem chega, por exemplo, a uma reunião social, seja ela qual for, com quem quer que seja, não vai baixar os olhos para nenhum “falso poderoso” se for pessoa correta, com leitura diária de um jornal, bem-informada, e sem preço de negociação. Bah, pessoas assim são odiadas e não têm qualquer chance na arena política. Agora me diga, e quem não pode ser assim? Já contei aqui que os melhores talentos matemáticos do Brasil são jovens, guris e gurias, de famílias pobres e estudantes de colégios públicos, isto é, pobres... Os melhores. Não são as grifes, os nome de família, o que for, fora de nós, que nos dá poder. O único poder, o das correções e da coluna vertebral, o que não se “aluga”.... Digamos isso às crianças.

VETORES

Crianças são em muitíssimas doenças vetores fulminantes, é o que vai acontecer se os ávidos por lucros retomarem as aulas presenciais. Muita gente vai se dar mal, e os professores por primeiro. Não é hora de estupidez, ainda que saibamos que no Brasil essa hora vem desde os tempos de Cabral... Nunca saiu do poder... O vírus chinês está em todas as esquinas e ele gosta de crianças e aulas...

VIDA

Tenho lido declarações de gente leviana, bah, por todos os lados. Mais homens que mulheres dizendo que a pandemia trouxe pelo menos uma vantagem: uma vida familiar mais próxima... Coisas desse tipo. E foi preciso uma pandemia para os estúpidos descobrir a vida familiar, vida dentro de casa e não por aí, em lazers baratos? Credo, que mingados!

FALTA DIZER

Os japoneses andam desde há muito de máscaras pelas ruas, os médicos cirurgiões não tiram a máscara por nada, e assim os dentistas, isso sem pandemia... E agora, com um vírus mortal girando por todas as esquinas, broncos acham que as máscaras são desnecessárias, e “doutores” de araque, inclusive, dizendo isso. Energúmenos!

TRANSPARÊNCIA Levantamento foi feito em oito municípios da região e aponta os salários recebidos pelos agentes políticos

Quanto recebem os prefeitos e vereadores da região?

CARINE ARENHARDT

A transparência de gastos e receitas do poder público é um importante pilar para o aprimoramento da gestão dos municípios, estados e União. Você sabia que todas

estas informações precisam estar detalhadas em um Portal de Transparência? Assim, qualquer cidadão pode acessar os dados e verificar como está sendo gasto o dinheiro público.

Entre as informações

que devem ser encontradas nos portais da transparência está a relação dos salários de servidores públicos, sejam eles efetivos, temporários ou comissionados, e também de todos os agentes políticos.

Nesta semana, nossa reportagem fez um levantamento de quanto ganham prefeitos, vice-prefeitos, vereadores e presidentes do Legislativo em oito municípios da região. Este também será o salário que os novos agen-

tes políticos, eleitos em outubro, vão receber a partir de

janeiro em seus respectivos municípios. Acompanhe:



MARAVILHA

Mês referência: Agosto

Prefeito: R\$ 18.287,91

Vice-prefeito: R\$ R\$ 9.143,96

Vereador: R\$ 4.904,06

Presidente do Legislativo: R\$ 7.356,07



BOM JESUS DO OESTE

Mês referência: Agosto

Prefeito: R\$ 12.757,46

Vice-prefeito: R\$ 4.729,73

Vereador: R\$ 2.195,08

Presidente do Legislativo: R\$ 3.292,62



CUNHA PORÃ

Mês referência: Agosto

Prefeito: R\$ 19.744,31

Vice-prefeito: R\$ 8.378,94

Vereador: R\$ 4.883,01

Presidente do Legislativo: R\$ 6.793,74



TIGRINHOS

Mês referência: Agosto

Prefeito: R\$ 11.028,97

Vice-prefeito: R\$ 6.837,95

Vereador: R\$ 2.646,96

Presidente do Legislativo: R\$ 3.970,44



SÃO MIGUEL DA BOA VISTA

Mês referência: Agosto

Prefeito: R\$ 10.739,86

Vice-prefeito: R\$ 5.369,93

Vereador: R\$ 2.510 mil

Presidente do Legislativo: R\$ 3.765 mil



SANTA TEREZINHA DO PROGRESSO

Mês referência: Agosto

Prefeito: R\$ 10.635,06

Vice-prefeito: R\$ 4.925,71

Vereador: R\$ 2.910,64

Presidente do Legislativo: R\$ 4.365,97



FLOR DO SERTÃO

Mês referência: Agosto

Prefeito: R\$ 12.021,18

Vice-prefeito: R\$ 6.010,59

Vereador: R\$ 3.005,29

Presidente do Legislativo: R\$ 4.507,94



IRACEMINHA

Mês referência: Agosto

Prefeito: 14.653,82

Vice-prefeito: 6.379,85

O Portal da Transparência da Câmara de Vereadores aponta apenas o valor total da folha dos vereadores, entre eles também o presidente do Legislativo. O valor total pago em salários por mês é de R\$ 34.436,32, não sendo especificado quanto ganha cada vereador e o presidente da Câmara. Nossa reportagem entrou em contato com o Legislativo, mas até o fechamento desta edição não obtivemos os dados solicitados.





ECONOMIA E NEGÓCIOS

por RAQUEL BASSO HÜBNER
raquel@jornalolider.com.br



"Para conquistar o sucesso, você precisa aceitar todos os desafios que vierem na sua frente. Você não pode apenas aceitar os que você preferir"

Mike Gafka



VACINAS EVITAM 4 MORTES POR MINUTO E POUAM BILHÕES AO MUNDO

A vacinação em massa evita atualmente ao menos 4 mortes por minuto no mundo e gera uma economia equivalente a R\$ 250 milhões por dia, segundo estimativas da Organização Mundial da Saúde (OMS) e de um grupo de 21 pesquisadores. Os cálculos envolvem doenças como difteria, sarampo, coqueluche, poliomielite, rotavírus, pneumonia, diarreia, rubéola e tétano. Em 2017, um grupo de 21 pesquisadores calculou as perdas causadas por dez doenças que podem ser evitadas, entre elas sarampo, rubéola e hepatite B. A estimativa trata de 73 países em desenvolvimento que são apoiados pelo Gavi (Aliança Global para Vacinação e Imunização). As projeções indicam que o programa ajuda a evitar 350 milhões de casos de doença, 14 milhões de mortes e 8 milhões de casos de incapacidade permanente. O estudo faz os cálculos para duas décadas, de 2001 a 2020, a partir de custos de internação, medicamentos e transporte e perda de produtividade, entre outros pontos. Da economia total estimada de US\$ 350 bilhões — o que dá US\$ 45 milhões por dia, equivalentes a R\$ 250 milhões —, US\$ 240 bilhões correspondem ao que seria a renda na vida adulta dessas pessoas que morreram prematuramente.

Por que o México deve milhões de metros cúbicos de água aos EUA - e como isso está gerando revolta na população

Um acordo assinado em 1944 entre o México e os Estados Unidos tornou-se motivo de descontentamento recente de milhares de pessoas do lado mexicano da fronteira. O tratado regulamenta como os dois países devem compartilhar as águas dos rios Grande e Colorado, que fazem parte do limite territorial entre os dois. O governo do México tem pouco mais de um mês para entregar sua parte ao vizinho do norte. Para isso, argumenta que deve usar o que está armazenado na barragem La Boquilla, no estado de Chihuahua, ao norte do país. E embora afirme que o abastecimento está garantido para a população, os fazendeiros da região se opõem à extração porque dizem que isso os deixaria sem recursos suficientes para irrigar suas plantações após uma forte seca neste ano. A tensão aumentou substancialmente na última semana, com graves confrontos entre membros da Guarda Nacional e camponeses, que desde então ocuparam a barragem para impedir a extração da água.

União de Localiza e Unidas cria gigante de R\$ 50 bi, mas terá de enfrentar o Cade

As empresas de locação de veículos Localiza e Unidas anunciaram na quarta-feira (23) um acordo de fusão que pode dar origem à maior companhia do segmento no mundo, com valor de mercado de cerca de R\$ 50 bilhões, segundo cálculos da Economática. O negócio, no entanto, precisa passar pela aprovação do Conselho Administrativo de Defesa Econômica (Cade), o maior desafio apontado por analistas para a operação, além de receber o sinal verde dos acionistas dos dois lados. Com o anúncio, as ações ordinárias (com direito a voto) da Localiza registraram a maior alta do Ibovespa (13,97%). O papéis da Unidas, que não fazem parte do índice da B3, se valorizaram ainda mais: 17,27%. Caso o negócio seja aprovado, os acionistas da Localiza vão deter aproximadamente 76,8% do capital social total e votante da nova empresa e os acionistas da Unidas passarão a ser donos, em conjunto, de cerca de 23,15%.

SC segue com a menor taxa de recebimento do Auxílio Emergencial

O Estado também seguiu com a menor taxa de recebimento do Auxílio Emergencial pago pelo governo federal. Segundo o IBGE, 24,8% dos domicílios tiveram pelo menos um morador beneficiado com o programa. Isso representa 620 mil domicílios. A média brasileira foi de 43,9%. Logo atrás de Santa Catarina estão Rio do Grande do Sul (29,2%) e Distrito Federal (33,6%). O maior percentual de domicílios que receberam auxílio foram Amapá (71,4%), Maranhão (65,5%) e Pará (64,5%).



DONA DO MAGALU É A MULHER MAIS RICA DO BRASIL

A empresária Luiza Helena Trajano, dona da rede de lojas Magazine Luiza, é a mulher mais rica do país e passou a ocupar a 8ª posição no ranking de bilionários brasileiros da revista Forbes Brasil. Ela é também a única mulher do top 10 da lista de 2020. Segundo a Forbes Brasil, Luiza Helena viu seu patrimônio crescer 181% no último ano e subiu 16 posições no ranking de bilionários, em meio à valorização das ações do Magazine Luiza. O patrimônio dela foi estimado em R\$ 24 bilhões. Antes, o título de mulher mais rica do Brasil pertencia à Miriam Voigt, da Weg. Veja a seguir a lista dos 10 brasileiros mais ricos:

1. Joseph Safra: R\$ 119,08 bilhões (setor financeiro)
2. Jorge Paulo Lemann: R\$ 91 bilhões (bebidas e investimentos)
3. Eduardo Saverin: R\$ 68,12 bilhões (internet)
4. Marcel Herrmann Telles: R\$ 54,08 bilhões (bebidas e investimentos)
5. Carlos Alberto Sicupira e família: R\$ 42,64 bilhões (bebidas e investimentos)
6. Alexandre Behring: R\$ 34,32 bilhões (investimentos)
7. André Esteves: R\$ 24,96 bilhões (setor financeiro)
8. Luiza Trajano: R\$ 24 bilhões (varejo)
9. Ison Mateus: R\$ 20 bilhões (varejo)
10. Luciano Hang: R\$ 18,72 bilhões (varejo)

Desocupação cai em SC, mas informalidade cresce

Pesquisa Pnad Covid divulgada pelo IBGE na quarta-feira (23) mostrou que a taxa de desocupação em Santa Catarina caiu de 8,4%, em julho, para 8,2%, em agosto. O estudo aponta que, no período, a massa de trabalhadores desocupados encolheu 2,2% - passou de 312 mil pessoas para 305 mil. O índice catarinense de desocupação é o melhor do país. Na sequência estão Rondônia (9%) e Rio Grande do Sul (9,9%). Os piores índices foram registrados no Maranhão (18,1%), Bahia (18,1%), e Amazonas (17,9%). Além disso, Santa Catarina teve o quinto maior rendimento médio por trabalhador ocupado. A lista é liderada pelo Distrito Federal (R\$ 3,8 mil), São Paulo (R\$ 2,6 mil), Rio de Janeiro (R\$ 2,5 mil), Paraná (R\$ 2,3 mil) e Santa Catarina (R\$ 2,2 mil).



PANDEMIA**Maravilha confirma 10º óbito por covid-19**

Os casos ativos de covid-19 voltaram a crescer em Maravilha nesta semana e o município também registrou a 10ª morte por complicações da doença. O óbito, confirmado na sexta-feira (25) é de uma paciente de 79 anos, que residia em uma instituição de longa permanência no município. Na sexta-feira, a Secretaria de Saúde confirmou que 27 pacientes estavam com o vírus ativo. Há uma semana esse número era de sete pessoas com o vírus ativo.

Com os novos casos desta semana, o município soma 571 pacientes diagnosticados, sendo que 534 já estão recuperados. Cinco pacientes seguem internados para tratamento da doença e outras 113 pessoas são monitoradas. Maravilha, as-

sim como os demais municípios da região Extremo-Oeste, segue na categoria moderada no mapa de risco para transmissão da doença.

DECRETO REVOGADO

Na quinta-feira (24) o decreto que estabelecia o horário de expediente até as 22h30 para estabelecimentos em Maravilha foi revogado. Desde então, restaurantes, bares e outros tipos de empresas podem ficar abertos após esse horário. A restrição foi feita por conta da pandemia de coronavírus e deixa de existir com a assinatura do novo decreto pelo Poder Executivo.

AULAS TEÓRICAS**Unoesc vai concluir o segundo semestre com aulas remotas**

A Universidade do Oeste de Santa Catarina (Unoesc) confirmou que vai concluir o segundo semestre letivo com aulas remotas devido à pandemia. A medida vale para todos os componentes curriculares teóricos. Já os componentes curriculares de carga horária prática e de estágios continuarão sendo ofertados de modo presencial, de acordo com a organização e especificidades de cada curso no seu respectivo campus, com atendimento aos protocolos que afastem os riscos de contaminação, nos termos da organização de cada curso.

Conforme destaca o reitor da Unoesc, professor Aristides Cimadon, o retorno integral às aulas presenciais da graduação está condicionado a fatores externos de risco e depende de normatização e procedimentos definidos por órgãos públicos que estabelecem medidas de prevenção à pandemia.

“Nós avaliamos que, apesar de algumas dificuldades, de modo geral, as aulas remotas, ministradas pelos nos-

so professores, têm sido boas e ajudado muito no processo de ensino e de aprendizagem para formação dos nossos profissionais dos cursos de educação superior. Se eventualmente tivermos a possibilidade da condição de um remédio ou de uma vacina que viabilize que todos tenham segurança, então, certamente nós retornaremos às aulas presenciais, mas enquanto isso não acontecer, continuaremos com as atividades remotas e concluiremos dessa maneira o segundo semestre” reitera o reitor da Unoesc.

SERVIÇOS

Os serviços considerados essenciais nas clínicas de Fisioterapia, Odontologia, Psicologia, ambulatórios médicos e de serviços jurídicos continuam sendo prestados pela universidade, com todos os cuidados e orientações de prevenção ao covid-19. Dessa forma, a Unoesc segue atuando e realizando ações que beneficiam toda a comunidade e região.

SAÚDE Município passou a oferecer novo serviço, com a recolha de móveis e entulhos por agendamento

Sala de Situação alerta para chegada das estações mais quentes e risco com novos casos de dengue**CARINE ARENHARDT**

Maravilha enfrenta desde o primeiro semestre do ano uma epidemia de dengue e contabiliza desde janeiro 132 casos da doença diagnosticados e 198 focos do mosquito *Aedes aegypti*, espalhados em todos os bairros. Com o aumento da temperatura, o município já registrou novos casos suspeitos da doença. A Secretaria de Saúde aguarda a chegada do resultado dos exames para confirmar possíveis novos casos.

Conforme a agente de combate a endemias da Sala de Situação, Cleide Vivian, o cenário de epidemia segue no município devido ao alto número de focos e total de casos já confirmados neste ano. Ela ressalta que é fundamental a colaboração da população para reverter o cenário.



Entrevista com os agentes de combate a endemias, Cleide Vivian e Geferson Soares

Os principais problemas registrados são o descarte irregular de lixo, falta de limpidores industriais que acumulam água.

RECOLHA DE MÓVEIS E ENTULHOS

O agente de combate a endemias, Geferson Soares, destaca que a Sala de Situação implantou um novo serviço no município, atendendo pedido feito pela comunidade local. A equipe está fazendo recolhimentos quinzenais de móveis e entulhos, após agendamentos que devem ser feitos pelos moradores.

Quem deseja agendar a recolha precisa entrar em contato com a Sala de Situação, pelo telefone 98833 7824, deixando endereço onde a coleta deve ser feita. O material precisa estar bem organizado, embalado em sacos, para facilitar a recolha. Soares destaca que o município está atendendo uma grande demanda da população e amenizando o problema de entulhos e materiais deixados em terrenos baldios e outros locais impróprios.

CAPACITAÇÃO**Núcleo do Vestuário promove curso**

Durante os dias 17, 18, 19 e 20 o Núcleo do Vestuário, ligado à Associação Empresarial de Maravilha, realizou um curso inédito na região, em parceria com o Sebrae de São Miguel do Oeste: Gestão de Representantes Comerciais na Prática – como contratar, treinar e dirigir equipes de representantes comerciais, com Thiago Casagrande.

Com 50 horas, abrangeu conteúdos como legislação, treinamento, contratação, indicadores e zoneamento, convenção e hangout, cobrança e motivação, reunião de prestação de contas e plano de ação, além de gestão da carteira de clientes.

Thiago Casagrande, da Casagrande Consultorias, empresa com mais de 30 anos de atuação, pres-



Curso foi realizado de forma inédita na região

ta serviços para os mais variados segmentos de indústrias do país, atendendo mais de 100 projetos de consultorias e treinamentos, desde multinacionais até empresas familiares.

Para a coordenadora do Núcleo do Vestuário, Marina de Bona, este foi um curso muito desejado pelos nucleados. “Um dos grandes

canais de vendas dos nossos produtos é através dos representantes comerciais. Realizar este curso foi muito satisfatório, pois sabemos da importância de estarmos cada dia mais preparados para saber gerir a equipe de representantes, bem como melhorar os nossos faturamentos e crescer ainda mais as nossas empresas.

O Sebrae foi um importante parceiro para que conseguíssemos trazer o Thiago Casagrande para treinar os nossos gestores”, diz

O Núcleo do Vestuário é ligado ao Programa Empreender da Associação Empresarial de Maravilha e atualmente conta com a participação de 12 indústrias.



MEDICINA E SAÚDE

por DR. GEOVANI DELEVATI



SETEMBRO VERDE - PREVENÇÃO DO CÂNCER DE INTESTINO

felizmente no Brasil ainda os índices de cura não ultrapassam 50%, pois a maioria dos doentes é tratada em fase já bastante avançada.

Além de identificar precocemente, existem meios de prevenir esse câncer. Para isso, são necessárias modifica-

ções no estilo de vida, com a adoção de alguns hábitos saudáveis que podem fazer a diferença ao longo dos anos.

Para que ocorram mudanças de prevenção e cuidados é necessário conhecimento, educação e informação acessíveis a toda a população.

Para o ano 2020 são esperados mais de 15 milhões de casos novos de câncer no mundo. A estimativa é da Organização Mundial da Saúde (OMS), que alerta para os tumores de maior incidência entre homens e mulheres. O câncer é a segunda maior causa de morte no Brasil, com 190 mil óbitos por ano. A estimativa do Instituto Nacional do Câncer (Inca) é de que 596 mil novos casos da doença surjam este ano. Destes, 34.280 casos serão somente de câncer de cólon e reto (intestino), cuja proporção será maior na região Sul (nos estados do Paraná, Santa Catarina e Rio Grande do Sul), onde a doença é a segunda e a terceira mais frequente entre homens e mulheres, respectivamente.

A maior incidência do câncer de cólon e reto na região Sul se deve ao fato de o modo de vida nos estados do Paraná, Rio Grande do Sul e Santa Catarina ser mais semelhante ao de paí-

ses desenvolvidos, em que há uma elevada prevalência de excesso de peso e obesidade, inatividade física, tabagismo, ingestão de bebida alcoólica e consumo de carnes processadas (salsicha, presunto, linguiça, carne seca, etc.).

Este câncer pode ser evitado em 90% dos casos, mas, com o passar dos anos, faz cada vez mais vítimas no Brasil. Em algumas regiões, sobretudo no Sudeste, ocupa o segundo lugar em incidências de óbito, no caso das mulheres, só perdendo para o câncer de mama.

Quase sempre, o CCR surge como um pólipso (lesão frequentemente benigna) que cresce na parede do intestino e que pode se tornar um câncer caso não seja diagnosticado e retirado a tempo. Retirando o pólipo, podemos agir de forma precoce para prevenir o câncer.

É altamente curável. Mas é preciso ressaltar que apesar da sua incidência aumentar no mundo inteiro, in-

Medidas para ajudar a prevenir o câncer de intestino:

- Inclua muitas fibras na sua alimentação (de 25g a 30g por dia). Os alimentos ricos em fibras são: frutas frescas, vegetais e cereais integrais (aveia, farelo de trigo, grãos, etc.).
- Prefira sempre os alimentos com fibras. Até em biscoitos e barras energéticas você pode encontrar opções que contêm fibras.
- Coma cerca de duas xícaras e meia de frutas e verduras todos os dias.
- Reduza a quantidade de gordura, principalmente as de origem animal (carne vermelha e queijos).
- Evite o álcool, combata a obesidade e não fume.
- Caso tenha mais de 50 anos, faça uma colonoscopia de screening.
- Caso você tenha algum dos sintomas descritos neste site, procure seu médico e faça os exames de prevenção. Quando detectado no começo, as chances de sobrevivência são em torno de 90%.

Fonte: www.campanhasetembroverde.com.br

OdontoTop®
HOSPITAL DO DENTE

RECUPERE O SEU SORRISO

☎ 49.3664 3121 ☎ 49.98404 3121

Endereço: Avenida 7 de Setembro, 157, Centro

CNO 2089 | CNPJ 22.979.865/0001-84
R7 - Comércio/Indústria - DDC/SC 10007

Ceu
Clínica Endócrino - Urológica

Diretor Técnico
Dr. Geovani Delevati
CRM 9861

Aline Hubner Endocrinologista CRM/SC 10365	Geovani Delevati Urologista CRM/SC 9861	Ricardo Martins Urologista CRM/SC 12107
--	---	---

Rua Chui, 273 - 5º andar, Centro
São Miguel do Oeste
(49) 3622 4876

Av. Sul Brasil, 583, sala 206, 2º andar
Policlínica Central, Centro - Maravilha SC
(49) 99127 7205



FIQUE ATENTO**Sala do Empreendedor alerta para golpes**

CLEITON FERRASSO

A Sala do Empreendedor de Maravilha faz um alerta para o golpe da abertura de empresas em sites não oficiais. O site oficial é <http://www.portaldoempreendedor.gov.br/>. Segundo a equipe, algumas pessoas de Maravilha preencheram os dados em portais similares com o oficial e foi gerado um boleto de aproximadamen-

te R\$ 200. No entanto, na hora de conferir os dados no site correto, nada aparecia.

A equipe orienta que se alguém precisar de qualquer informação para a abertura de microempresa pode ir até a Sala, que fica na Avenida Araucária, junto à Casa da Cidadania. O atendimento ocorre de segunda a sexta-feira em horário comercial. O telefone e WhatsApp para tirar dúvidas é 3664 3577.



Site oficial para a abertura de microempresas

EDUCAÇÃO INFANTIL Obra está sendo licitada pelo município e terá área superior a 1,5 mil metros quadrados

Com 300 vagas, nova creche será construída em Maravilha

CARINE ARENHARDT

O edital de licitação foi lançado no site da prefeitura na terça-feira (22). O prazo para entrega das propostas vai até o dia 9 de novembro. No dia 10 de novembro a comissão de licitação da prefeitura deve se reunir para fazer a análise das propostas e definir a empresa que será responsável pela obra.

O valor estimado para construção da nova creche é de aproximadamente R\$ 3,2 milhões. O valor é emenda parlamentar do deputado federal Celso Maldaner (MDB). A creche será construída no Loteamento Nosso Sonho, na esquina com o



Estrutura será construída ao lado do posto de saúde

posto de saúde, com área superior a 1.500 metros quadra-

dos. Conforme informações repassadas pelo município, a

nova estrutura deve atender cerca de 300 crianças.

DESENVOLVIMENTO**Núcleo da Mulher Empresária participa de curso on-line Lifelong Learning**

DIANA HEINZ

O Núcleo da Mulher Empresária ligado à Associação Empresarial de Maravilha proporcionou, para dez nucleadas, a participação no curso on-line: Lifelong Learning, com a coach Vanessa Tobias. O objetivo foi mergulhar na multidisciplinaridade, abrindo espaço para talentos e habilidades que even-

tualmente são levadas como secundárias à carreira e escolha profissional.

Conforme a nucleada Anna Paula Back, que participou do curso, a qualificação incentivou o desenvolvimento das participantes. "Cada um possui dentro de si potencialidades. Esse conhecimento atribui a quem o acessa flexibilidade, além de rejuvenescer a visão sobre a vida, nos

mantendo atuais em qualquer geração", explica.

O curso, que iniciou no dia 3 de setembro, encerrou na quinta-feira (24) e deu flexibilidade para cada participante realizar as atividades dentro de seu tempo. O Núcleo da Mulher Empresária surgiu em 2012 e desde sua criação ele desenvolve suas participantes com trocas de experiências e qualificações.

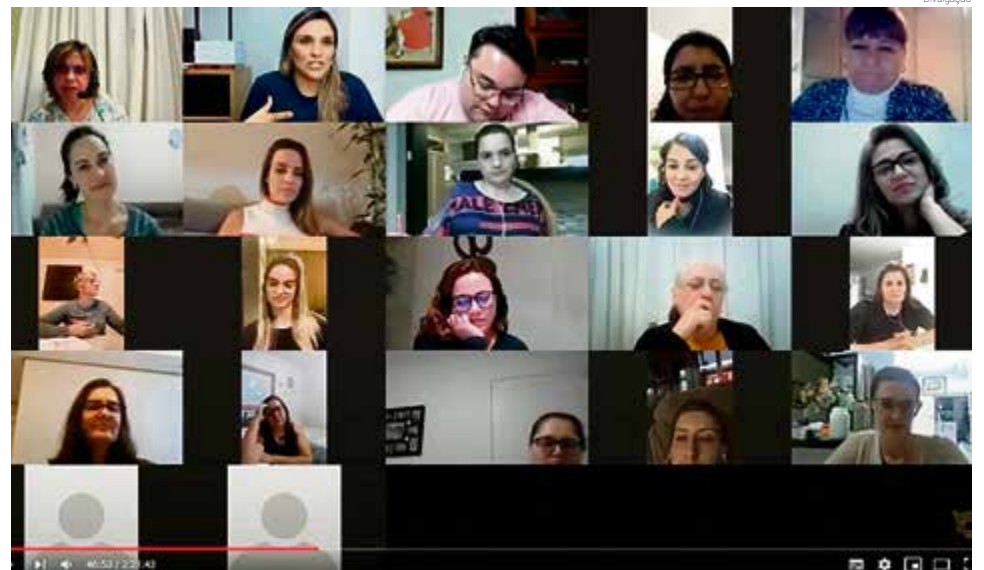

Curso foi mediado pela coach Vanessa Tobias

☆☆☆☆☆

COMPRA DA SORTE

+economia e um show de prêmios!
Mais de R\$ 98.000,00 em prêmios



12 vales compras de R\$ 400,00
24 vales compras de R\$ 500,00
24 vales compras de R\$ 1.000,00
08 cadernetas de poupança de R\$ 2.000,00
04 motos Yamaha Factor YBR 125ED modelo 2021

BAIXE O APP
SITEMERCADO



compre online
superiguatemi.com.br

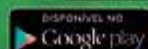
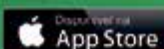

#VEMPROIGUATEMI



COMUNICAÇÃO

A importância da fala e da audição no desenvolvimento humano

DIANA HEINZ

A comunicação é um processo presente na vida de todos. Escutar e falar são duas coisas que fazem parte desde muito cedo no ser humano. O profissional que cuida desta área é o fonoaudiólogo. É ele quem trabalha com os vários aspectos da comunicação humana: linguagem oral e escrita, fala, voz e audição, e com as funções responsáveis pela deglutição, respiração e mastigação. O podcast Papo de Quinta recebeu nesta semana a fonoaudióloga Ana Paula Barbieri de Mello. O episódio está disponível no Spotify, Soundcloud e wh3.com.br.

Pergunta: Qual a diferença da atuação do fonoaudiólogo que trabalha na educação para o que trabalha em clínicas?

Resposta: A atuação é diferente. O fonoaudiólogo que atua em clínica realiza a terapia do paciente, a reabilitação. No âmbito educacional o campo de trabalho é imenso, porque temos educação infantil, com creches e educação infantil, depois temos ensino fundamental, ensino médio, ensino superior e centros de educação especial. Nesse caso, o objetivo principal é a prevenção, diagnóstico e o aprimoramento da comunicação humana nestes ambientes, ligadas a situações de ensino/aprendizagem.

P. Quais são os principais problemas de comunicação que acometem crianças na infância?

Desde atraso em que a criança não fala ou está muito atrasada em relação a sua faixa etária, até problemas simples de trocas



Fonoaudióloga Ana Paula Barbieri de Mello

de fonemas. Existem também casos de perdas de audição, que atrapalham e muito o desenvolvimento da criança. Para desenvolver a fala e nos comunicarmos precisamos ouvir, e ouvir bem. Quando isso não acontece, falhas podem ocorrer no desenvolvimento. Existem outros fatores, neurológicos e físicos, por exemplo, mas a audição é um e um dos principais. Um problema de audição pode ser simples, como um o excesso de cera no ouvido, até uma perda grave, em que a criança precise fazer o uso de aparelho auditivo ou implante coclear. Casos de crianças com otite de repetição, que são as infecções, podem afetar o desenvolvimento. Nessas situações é necessário o encaminhamento para especialistas.

P. Como os pais podem saber se o seu filho está com problemas de audição?

R: Observar se atrasam o início da fala, se quando falam apresentam muitas trocas de fonemas e ninguém entende. Outro ponto

é quando se precisa repetir muitas vezes as ordens e mostrar com gestos, porque às vezes a criança compreende, mas entende somente se vier com alguma explicação. Se a criança costuma aumentar o volume da televisão ou se precisar falar mais alto. Observar sinais como vazamento na orelha, de secreções como pus e sangue. Também dar atenção às queixas, quando a criança fala que tem dor, coceira ou que não está escutando bem.

P. Que cuidados são necessários para prevenção de problemas auditivos na infância?

É necessário tratar infecções com especialistas. Fazer o teste da orelhinha ao nascer. Observar atrasos, para acompanhamento. Não limpar a parte interna da orelha e cuidar para que a criança não introduza objetos. Cuidar também com medicamentos sem receita médica, pois muitos podem afetar a audição.

P. O que uma perda de audição pode causar no desenvolvimento da comu-

nicação da criança?

R: Dependendo do grau, ela pode ter dificuldades de atenção, de compreensão, de entender o que as pessoas falam. Pode ter alterações simples, até atrasos bem expressivos. Ou seja, pode tanto ter trocas de fonemas, como também a criança pode não desenvolver a oralidade, tendo muitas dificuldades de socializar e interagir com os demais, terá problemas de comunicação.

P. Quais os sinais de que a criança está com atraso no desenvolvimento da linguagem oral, ou seja, da fala dela?

Cada faixa etária tem sinais específicos. Então devemos ficar atentos tanto na fala, quanto na escuta:

- **Criança de 1 ano** – Deve atender seu nome e ter intenção em comunicar-se. Pode não falar muito, mas já é capaz de emitir cerca de cinco palavras
- **1 ano e seis meses** – A compreensão melhora, entende ordens: emite em torno de 20 palavras
- **2 anos** – A compreensão melhora ainda mais e já inicia a construção de frases curtas – palavras não saem corretamente. Tem várias trocas de fonemas
- **3 anos** – A fala evolui para frases maiores, menos trocas, os fonemas vão automatizando. Com 3 anos e seis meses o ser humano entende 80% do que outros falam
- **4 anos** – Fala completa em termos de frase, excelente compreensão e tem poucas trocas, fonemas mais complexos, como o /r/ e encontro consonantal de /r/ e /l/
- **5 anos** – Aquisição completa



Busque ajuda profissional, fique atento aos sinais de perda de audição”



EDUCAÇÃO Em Santa Catarina a retomada de atividades de forma presencial pode ocorrer em outubro

Planos de contingência estabelecem ações para retomada de atividades presenciais nas escolas

CARINE ARENHARDT

A retomada parcial das atividades presenciais nas escolas em Santa Catarina está prevista para a segunda quinzena de outubro, começando com os alunos do 3º ano do ensino médio. Caso as condições sanitárias sejam consideradas favoráveis, nas semanas seguintes a retomada das atividades segue com as demais turmas, até chegar no 7º ano do ensino fundamental. Também poderão retornar os alunos do ensino profissionalizante e ensino de jovens e adultos.

Conforme a supervisora regional de Educação de Maravilha, Rosemari Turcatto, na primeira semana, a partir do dia 13, o período deve ser reservado para organização final das escolas e os estudantes começam a retornar efetivamente a partir do dia 19. Ela explica que a participação nas atividades presenciais não será obrigatória e cada aluno poderá avaliar junto com



Supervisora regional de Educação de Maravilha, Rosemari Turcatto

a família a possibilidade de ir até a escola, ou continuar apenas com as aulas remotas.

As atividades presenciais também devem seguir um padrão diferenciado, oferecendo apenas acompanhamento para reforço pedagógico, com foco em alunos que tiveram dificuldade de acompanhar as atividades no formato remoto e estudantes que se preparam para o Enem. O aluno que optar em receber o reforço, irá até a esco-

la no contraturno da sua aula remota, já que as atividades on-line serão mantidas até dezembro

para todos os estudantes. A previsão é que o ano letivo encerre no dia 18 de dezembro.

PLANOS DE CONTINGÊNCIA

Para que essa retomada seja possível, cada município e unidade escolar precisa elaborar seu plano de contingência, com protocolos relacionados a distanciamento,

uso das salas de aula, transporte e merenda escolar, disponibilidade de professores, entre outros critérios. A Secretaria de Estado da Educação está oferecendo uma capacitação com

foco na elaboração dos planos de contingência. A supervisora regional de Educação, Rosemari Turcatto, também participa do curso on-line, que encerra na segunda-feira (28). Além de servidores ligados à educação, participam dessa capacitação membros da Defesa Civil, Fecam e das secretarias de Saúde. Conforme Rosemari, o curso trata sobre ambientação de salas de aulas, discussões sobre a pandemia, e tem simulações de planos de contingência com cidades e escolas fictícias. Na sequência desse curso, os capacitados participam da elaboração dos planos de contingências em nível de município e escolas.

Estes documentos vão seguir a mesma linha do plano estadual, mas considerando as especificidades e demandas particulares das unidades escolares e municípios. Rosemari explica que os planos estarão prontos antes da retomada das atividades presenciais. "Queremos tranquilizar nossos pais e alunos neste momento, que não vamos colocar a vida de ninguém em risco, todas as medidas de segurança serão seguidas, todas as orientações repassadas serão seguidas. Vamos adequar espaços ao número de alunos, garantindo a segurança de todos", destaca a supervisora.

SICREDI

Palestra digital com Bráulio Bessa será na próxima semana

O criador do projeto Nação Nordestina e integrante semanal do programa Encontro com Fátima Bernardes, apresentado na Rede Globo, Bráulio Bessa, fará uma palestra digital na quarta-feira (30), às 16h. Com o tema "A poesia que transforma", o momento é promovido pelo Sicredi Alto Uruguai RS/SC/MG.

O poeta, considerado o em-

baixador do Nordeste, é cordelista - faz poemas em forma de rima -, declamador e palestrante, e estará participando do lançamento da terceira etapa do projeto Abelhas Fora da Caixa, que integra o programa A União Faz a Vida. Toda a sociedade está convidada a participar por meio do YouTube da cooperativa.

ESTADO DE SANTA CATARINA - MUNICÍPIO DE MARAVILHA

EDITAL DE CHAMADA PÚBLICA N. 007/2020.

A Prefeita de Maravilha **ROSIMAR MALDANER**, juntamente com a Comissão de Licitações, torna público para conhecimento dos interessados, que se encontra aberta a Chamada Pública n. 00_/2020, para cadastramento de agentes culturais de Maravilha, para participação nos editais de descentralização de recursos da Lei Federal 14.017/2020. As inscrições deverão ser realizada no site da prefeitura www.maravilha.sc.gov.br até o dia 05 de outubro de 2020. Qualquer informação poderá obtidas no departamento de cultura. Maravilha - SC, 25 de setembro de 2020. **ROSIMAR MALDANER** - Prefeita Municipal de Maravilha

EMPREENDEDORISMO

Núcleo da Mulher Empresária realiza encontro com Lu Fornari

Na terça-feira (22) o Núcleo da Mulher Empresária, ligado à Associação Empresarial de Maravilha, realizou encontro com a empresária de Concórdia Lu Fornari, grande incentivadora das mulheres empreendedoras.

Sua fala foi voltada para instigar assuntos como propósito, desafios, oportunidade e recomeço. "Gratidão ao Núcleo da Mulher Empresária de Maravilha pela receptividade e a energia compartilhada. Mais importante do que falar de empreendedorismo foi falar de fortalecimento, de sentimentos, de mulheres reais e de ser humano", destaca.

Para Lu, não existe "receita pronta" para o momento que estamos vivendo, mas ela acredita que a união das mulheres e o engajamento é o que as fortalece diariamente, seja com apoio emocional ou ainda compartilhando conteúdo de qualidade,



Empresária falou sobre desafios e oportunidades

com troca de experiências e vivências. "Nós, mulheres empreendedoras, empresárias e multitarefas, precisamos ser resilientes e colocar em prática a nossa capacidade de se reinventar diante das adversidades. Vamos nos manter fortes e no comando das nossas vidas e dos nossos negócios. Sem arredar o pé", ressaltou. Para a coordenadora do

Núcleo, Leoni Radaelli, este foi um momento muito especial para todas as nucleadas. "Adoramos o nosso encontro com a Lu, sua história é de grande inspiração, com certeza despertou desejos que farão a diferença também em nossas vidas e em nossas empresas", diz. A empresária Lu Fornari é co-fundadora e CEO das Forna-

ri Indústria (BR) e Fornari Industry (EUA); Presidente da Sell-e Alimento Saudável (EUA); Diretora Comercial da PlaNET Brasil - Usinas Biogás; Membro da Winning Women; Embaixadora da Rede Mulher Empreendedora; empreendedora/secretária da Bripaem - Eficiência Energética e membro da Apex Brasil - Mulheres na Exportação.



TOQUE DE REQUINTE

por SIMONE HÜBNER

Secretária moderna Qualidades desta profissional

A secretária, ou recepcionista, é uma figura muito importante porque o primeiro contato que o cliente faz com a empresa costuma ser por meio dela. Nessa hora, se a secretária não estiver preparada para atender com excelência, pode transmitir uma imagem negativa para o cliente; por isso é preciso ter alguns requisitos básicos:

Boa apresentação: O ditado já diz: "a primeira impressão é a que fica". Quando se trata das impressões de um novo cliente, a apresentação ganha ainda mais importância. Por isso, é fundamental que a secretária cultive boa aparência, sempre. Devem-se evitar bijuterias grandes, unhas muito coloridas e maquiagem carregada. O uso do uniforme é uma medida eficaz porque causa identificação da empresa e também ajuda a evitar gafes, como decotes grandes ou roupas muito justas. Cabelos, unhas, roupas e sapatos devem estar sempre limpos, conferindo aspecto higiênico à profissional.

Polivalência: aceitando o crescente desafio de atuar em várias frentes ao mesmo tempo.

Discrição: pois as atividades secretariais envolvem muitos aspectos confidenciais da

empresa, que não devem, em hipótese alguma, ser divulgados aleatoriamente.

Bom senso: elemento fundamental para o exercício da profissão.

Objetividade: uma vez que a função do profissional de secretariado é ser facilitador, ou seja, otimizador da rotina das pessoas envolvidas com a empresa, e selecionar possíveis problemas de objetividade, exatidão e prática que facilitem esse processo.

Criatividade: tendo em vista que a rotina é uma condição inexistente no dia a dia da profissional de secretariado. A todo o momento nos deparamos com as mais diversas situações e precisamos resolvê-las com flexibilidade, destreza e elegância.

Lealdade: destacando que a partir do momento em que trabalhamos em uma empresa devemos ser leais a



ela, nunca divulgar assuntos confidenciais.

Respeito: é fundamental a estrutura da organização, a seus valores, suas características e, principalmente, à diversidade humana.

Iniciativa: ressaltando a importância de criar novas possibilidades em vez de simplesmente executar.

Dinamismo e entusiasmo: uma vez que a secretária deve exercer a profissão com vivacidade, alegria e infinita disposição.

Paciência e tolerância: são palavras de ordem para a profissional de secretariado. Sem paciência, nem

tolerância, o dia a dia será cansativo e improdutivo.

Gostar sinceramente das pessoas: pois a secretária é a interface entre os profissionais que atuam em determinada empresa e, assim, deve-se relacionar harmoniosamente com todos, independentemente da posição hierárquica que ocupam.

Profissionalismo: ter em conta que ser profissional é ser imparcial.

Pontualidade: ser pontual é criar um bom hábito que, se não existir, provoca imensos transtornos (quebra de ritmo

de trabalho, desorganização e desarticulação nos serviços, tensão nervosa e agressividade, mau ambiente, falta de produtividade, perdas comerciais). É imprescindível planejar, organizar e controlar o tempo de sua área de atuação e o seu próprio tempo. Atrasos ou faltas acarretam grandes problemas para as pessoas e as áreas que dependem das informações e competência deste profissional.

Discernimento na apresentação pessoal:

deve ser característica da secretária porque ela é a

imagem da sua área de atuação, da sua empresa. Desse modo, a secretária deve se preocupar com sua apresentação pessoal e sua devida adequação ao ambiente em que atua.

Cultura: é saber o que se passa no mundo. Ter conhecimento cultural e intelectual representa fatores relevantes para uma profissional que se relaciona com pessoas dos mais diferentes níveis hierárquicos, sociais e econômicos.

Wikilivros/A
Secretária Moderna

EXCELENTE FIM DE SEMANA A TODOS!

Ousadia

Avenida Araucária, 373, Sala 02, Centro, Maravilha SC

49. 99957 5466

LANÇAMENTO
EASY
COLLEÇÃO 2021

LANÇA PERFUME





ÁREA VIP

por ESTELA SERPA
vip@jornalolider.com.br



Os parabéns vão para as colaboradoras do grupo WH Comunicações Simone Hübner (30), Diana Heinz (30) e Camilla Constantin (1º). Votos de felicidades e realizações. Homenagem do grupo WH Comunicações.



Gabriela, feliz aniversário! Que Deus, em sua infinita bondade, lhe dê tudo de bom. Que você tenha muita alegria, paz, saúde e felicidade. Parabéns!

Neste dia 29 as gêmeas Schayane e Mayara completam mais um ano de vida. Que todas as alegrias desse mundo estejam sempre ao lado de vocês. Felicidades!



Rafael, parabéns pelo seu aniversário! Que a sua vida seja sempre abençoada por felicidade, saúde, amor e sucesso.



Parabéns à linda Valentini, que completou seu 6º aniversário no último dia 23. Que Deus continue iluminando seus caminhos.

Quem completou mais um ano de vida no último dia 22 foi Terezinha Pederseti. Parabéns, muitos anos de vida. Homenagem da família e amigos.



BOISA INFANTIL COM PREÇO ESPECIAL!

FARMÁCIA FARMAMED

Av. Maravilha, 316, sala 01 Maravilha - SC ☎ 49 3664-0528

<p>Sabonete líquido Protex 250ml</p>  <p>R\$ 10,99</p>	<p>Tintura Beauty Color</p>  <p>R\$ 13,50</p>	<p>Shampoo Tresemmé 400ml</p>  <p>R\$ 15,90</p>	<p>Protetor diário Carefree c/40un</p>  <p>R\$ 10,99</p>	<p>Lenços Umedecidos Feelclean Baby 100un (compra e concorra uma motoca)</p>  
--	---	---	--	--

*imagem meramente ilustrativa



VIDA E ESPIRITUALIDADE

por LUCIANE MOZER

O COPO ESTÁ MEIO CHEIO OU MEIO VAZIO?

Saiba que a forma como você vê o copo diz muito sobre seu jeito de ser. A pessoa que entende que o copo está meio vazio é aquela que busca ver mais os problemas, as coisas ruins, já a pessoa que entende que o copo está meio cheio busca ver tudo o que tem de bom nas coisas. A forma como entendemos os acontecimentos da nossa vida, bons ou ruins, pode torná-la mais fácil ou difícil.

Primeiro por que ninguém gosta de conviver com alguém que está sempre vendo o lado ruim de tudo, se chove, reclama da chuva, se tem sol, reclama que está muito quente. E agora em tempos de pandemia, tudo está sendo motivo para reclamação.

Nós precisamos entender que as situações difíceis são oportunidade para restabelecer nosso equilíbrio conforme as Leis Supremas da vida. E se pararmos para pensar nos momentos mais difíceis, quando tudo parece estar ruindo, Deus nos apresenta caminhos de soluções e apoios, mas nós, tomados pelo negativismo, acabamos por não perceber. Quantas pessoas que se reinventaram, nos últimos meses.

Se você se deparou com situações ruins ou com palavras ásperas que alguém lhe dirigiu pare e medite. Se dada ocasião você se amargurou com alguma enfermidade, que está lhe impedindo de fazer as coisas habituais, alegre-se porque você pode parar um tempo e pensar e encontrar na sua lucidez a chance de planejar o futuro, na busca da cura verdadeira, através da reforma íntima.

Se alguém agiu com ingratidão, atirou-lhe alguma calúnia ou más palavras, não perca o seu precioso tempo em revides ou em sofrimentos. Nós devemos cultivar o hábito da paciência e não sermos agentes de desavenças e inverdades.

Alegrear-se é procurar cumprir cada compromisso para com a existência com boa disposição e com entusiasmos, seja na família ou nos círculos das amizades, seja na área profissional ou com você mesmo, empenhe-se no desenvolvimento da alegria.

É preciso superar com vontade firme todas as lutas, todas as dificuldades que vão surgindo na nossa caminhada terrena.

Em um antigo mosteiro budista, um jovem monge questiona o mestre: Mestre, como faço para não me aborrecer? Algumas pessoas falam demais, outras são ignorantes, muitas são indiferentes. Sin-tido ódio das mentirosas e sofre com as que caluniam. Pois viva como as flores, orientou o mestre. E como é viver como as flores? - Perguntou o discípulo. Repare nas flores, falou o mestre, apontando os lírios que cresciam no jardim.

Elas nascem no esterco, entretanto, são puras e perfumadas. Extraem, do adubo malcheiroso, tudo que lhes é útil e saudável... mas não permitem que o azedume da terra manche o frescor de suas pétalas. Viver como as flores é entender e executar a missão que cabe a você, a mais bela e valorosa criatura de Deus, para quem todas as flores foram criadas... Então vamos escolher bem viver como as flores? A escolha é totalmente nossa!!!



ARQUITETANDO

por WERNELIZE GERLACH WESCHENFELDER

É PRIMAVERA: arquitetura, móveis e outras inspirações para a estação

Sem medo do lugar-comum, aí vem a temporada das flores. Proclamada pelo inevitável desabrochar da natureza, a primavera restabelece a certeza de que há uma ordem e um sentido em quase tudo, e, se as coisas parecem complicadas, sempre podemos nos consolar com a delicadeza desse reencontro. Esse jeito suave e esperançoso surge captado e representado de novo e eterna-

mente por artistas, designers e arquitetos.

Em pequenos detalhes, coloque a primavera dentro da sua casa. A estação das flores começou e, com ela, a necessidade de trazer todo o frescor das flores e das plantas. Esta é a época de transformar a decoração ou ir até mesmo mais longe, mexendo na própria estrutura na casa, com mudanças dos ambientes.



Para isso, a dica é emprestar um princípio de uma outra tendência do momento: a do reuso e do reaproveitamento. Não é preciso fazer uma grande reforma para deixar o lar com ar primaveril. É possível fazer isso ao utilizar pequenos toques decorativos, reinventar os ambientes por meio dos acessórios ou, simplesmente, trocar as coisas de lugar. Aplicar os princípios do Feng Shui ou harmonizar melhor os elementos que compõem um cômodo, otimizando o uso de plantas, por exemplo, é uma forma de tornar o ar da casa mais fresco.

É inevitável falar em flores quando se trata de decorar para a estação que tem nelas a sua principal característica.

Mas é possível fugir um pouco delas na hora de compor um ambiente mais primaveril, focando em plantas verdes, em troncos, caules, folhas e outros elementos do tipo.

Uma ideia é investir em vasos de cristal, com pegada mais minimalista, e aproveitar o que tem dentro de casa e na natureza, essa coisa mais botânica, para compor arranjos diferentes - com folhas secas, raízes, por exemplo. Uma grande tendência do momento são os arranjos de urucum. Combinar natureza viva e seca é elegante e bonito. O uso do cru, do linho, está em alta, as estampas mais claras em tons candy color, menta, rosa, cores leves e frescas serão as mais usadas na primavera.



Vale, também, a máxima do "menos é mais", aproveitando as tendências de 2018 e 2019 da estampa-ria. Se for usar o vermelho, a pessoa pode escolher flores amarelas e brancas com estampas, para não misturar demais. Nos tecidos, o póá está em voga de novo, especialmente o póá vermelho e branco, que está muito forte, assim como o listrado vermelho e branco, e é possível fazer um composé de listras e póás.

Para quem não consegue escolher uma cor só, que tal misturar tudo - com parcimônia, claro! Uma coisa muito atual é que hoje, quanto mais você descombinar, mais legal fica. Não é que você vai colocar coisas que não tem nada a ver uma com a outra, mas pode fugir das combinações tradicionais. Antigamente, se ia colocar um floral, tinha que colocar a outra coisa lisa, mas se você conseguir harmonizar, fica muito bom. A dica é colocar um do lado do outro, se agradou o olhar, ficou bom. O truque é fazer com que as cores conversem, eleger uma cor de base, um amarelo clarinho, por exemplo, e aí procurar estampas que tenham aquele tom.

Deixar a casa com jeito de primavera também pode incluir as fragrâncias que predominam no ambiente. Investir em incensos e aromatizantes com fragrâncias cítricas ou florais ajuda a trazer essa sensação de frescor para a casa.

A lavanda tem um perfume bem característico, assim como

alecrim, manjeriço, baunilha, canela, que ajuda bastante na parte do trabalho, já que hoje muitas pessoas trabalham com home office. E as fragrâncias não precisam ser trazidas de maneira artificial: cultivar plantas com aromas fortes pode ser bem mais refrescante graças ao aspecto natural.



Wernelize Gerlach Weschenfelder
CAL/ISC A103.839-7

(49) 3664-1201 / 98809 - 2267

iz.arquitetura@outlook.com

- Projetos arquitetônicos de edificações
- Projetos arquitetônicos de reforma de edificações
- Projetos de arquitetura de interiores
- Projetos de acessibilidade
- Projetos de arquitetura da iluminação e gesso
- Projetos complementares (elétrica, hidráulica e sanitário)

Av. Araucária, 293 - Sala 204C - Centro - Maravilha / SC - CEP 89874-000

AValiação Índice é usado para medir a qualidade do aprendizado e estabelecer metas para a melhoria do ensino

IDEb 2019: Confira o desempenho em Maravilha e região

CAMILLA CONSTANTIN

Os resultados do Índice de Desenvolvimento da Educação Básica (Ideb) referentes ao ano 2019 foram divulgados na última semana, em uma escala que vai de zero a 10. As metas projetadas são diferenciadas para cada estado, município e escola, de modo que todos contribuam em conjunto para que o Brasil atinja a meta 6 em 2022 - média correspondente ao sistema educacional dos países desenvolvidos.

Municípios do Oeste de Santa Catarina estão em destaque na avaliação e figuram entre as melhores médias do país. O ensino fundamental de Iporã do Oeste, por exemplo, obteve conceito 8.4. Nas séries finais do ensino fundamental, bons resultados foram conquistados pelas cidades de Anchieta e São José

do Cedro. Já no ensino médio, São João do Oeste apresenta a quinta melhor média do Brasil.

Maravilha superou as metas projetadas para os anos iniciais do ensino fundamental e ensino médio. No entanto, ficou abaixo da meta fixada para os anos finais do fundamental - que era de 6.1 - ficando apenas com 4.8. Para 2021, as metas projetadas para Maravilha são: anos iniciais do fundamental (6.4), anos finais do fundamental (6.3) e ensino médio (4.4).

Ao lado é possível conferir os índices gerais de Maravilha e também dos municípios da região. Para quem tiver interesse em acompanhar os números de cada estabelecimento de ensino, tanto da rede municipal, quanto estadual, basta acessar o portal do Ideb e procurar pela escola desejada.



O QUE É?

O Ideb, criado em 2007 pelo Instituto Nacional de Estudos e Pesquisas Educacionais Anísio Teixeira (Inep),

funciona como um indicador nacional que possibilita o monitoramento da qualidade da Educação e a tomada de decisões buscando a melhoria dos resultados. Para tanto, é calculado a partir de dois componentes: a taxa de rendimento escolar (aprovação) e as médias de desempenho nos exames aplicados pelo Inep.



ANOS INICIAIS DO FUNDAMENTAL

Maravilha.....	6.3
Bom Jesus do Oeste.....	6.7
Cunha Porã.....	6.2
Flor do Sertão.....	5.8
Iraceminha.....	6.0
São Miguel da Boa Vista.....	6.1
Tigrinhos.....	6.8

ANOS FINAIS DO FUNDAMENTAL

Maravilha.....	4.8
Bom Jesus do Oeste.....	4.9
Cunha Porã.....	4.6
Flor do Sertão.....	4.8
Iraceminha.....	5.0
São Miguel da Boa Vista.....	4.5
Tigrinhos.....	4.4

ENSINO MÉDIO

Maravilha.....	4.6
Bom Jesus do Oeste.....	5.0
Cunha Porã.....	4.2
Flor do Sertão.....	4.5
Iraceminha.....	4.5
São Miguel da Boa Vista.....	4.8
Tigrinhos: (Número de participantes insuficiente/não divulgado)	

*Dados obtidos no portal do Ideb



ALFAJOR

LEO Clube lança campanha Doce LEO

DIANA HEINZ

O LEO Clube Maravilha lançou nesta semana a campanha Doce LEO. O objetivo da ação é arrecadar fundos para a entidade com a venda de alfajores. Os doces são vendidos nos sabores de brigadeiro, ninho e nozes por R\$ 5 a unidade. A venda é feita pelos mais de 70 inte-

grantes do Clube e a entrega do alfeijor artesanal será realizada no dia 9 de outubro. Assim como no Pizza LEO, cada associado fará a entrega do doce a seus clientes. "Esta será uma forma de arrecadação de recursos para o Clube que não teve nenhuma outra ação com este sentido em 2020", explicam os integrantes.



Campanha de arrecadação comercializará alfajores artesanais

FERRAMENTA

CDL de Maravilha irá lançar plataforma virtual

A CDL de Maravilha irá lançar na quarta-feira (30), em seu canal do YouTube, a plataforma QCOMPRAS, desenvolvida pela Federação das Câmaras de Dirigentes Lojistas de Santa Catarina (FCDL/SC). O principal objetivo é auxiliar as empresas associadas a divulgar seus produtos e serviços.

A vitrine virtual pode ser

alimentada através do mesmo sistema para realizar consultas e registros - o SISPC. O QCOMPRAS é um benefício gratuito aos associados e nos próximos dias terá treinamento presencial para as empresas interessadas. Para mais informações, é só entrar em contato com a equipe comercial da CDL.

NOVA PORTARIA Todos os templos devem continuar seguindo a regra de 1,5 metro de distância entre os fiéis que frequentam o espaço

Estado tem novas regras para o funcionamento de templos religiosos

O governo do Estado atualizou na quarta-feira (23) a portaria que estabelece regras para o funcionamento de templos religiosos. A portaria 736 autoriza a lotação máxima nos templos religiosos ou igrejas, de acordo com a Avaliação de Risco Potencial de cada região.

Nas regiões de Risco Gravíssimo (cor vermelha) a lotação máxima é de 30% da capacidade, nas de Risco Grave (laranja) a lotação máxima pode chegar a 50%, nas de Risco Alto (amarela) a lotação pode ser de até 70% e nas de Risco Moderado (cor azul) a lotação máxima será aquela que garanta o distanciamento social mínimo de 1,5 metro. Todos os templos devem continuar seguindo a regra de 1,5 metro de distância



Mudança para o funcionamento desses espaços foi divulgada nesta semana

entre os fiéis que frequentam o espaço.

No Extremo-Oeste o risco de contaminação continua na

categoria moderada, portanto a ocupação máxima dos templos religiosos pode ser até de 70%, respeitando o distan-

ciamento de 1,5 metro. O uso de máscaras e disponibilização de álcool em gel continua obrigatório nestes ambientes.

DUAS EDIÇÕES

Unoesc vai promover Feira das Profissões on-line

A Unoesc promove a Feira das Profissões/Unoesc Day há seis anos com o objetivo de mostrar para a comunidade regional o potencial de ensino, pesquisa e extensão da Universidade. Em virtude da pandemia de covid-19, este ano a Unoesc vai oferecer o Conexão Unoesc totalmente on-line. A programação será em dois momentos, a primeira edição com início na segunda-feira (28), seguindo até o dia 2 de outubro.

A segunda edição da



Feira das Profissões será em fevereiro de 2021. De acordo com o coordenador-geral de Marketing da Unoesc, Tiago de Matia, foi produ-

zido um hot site exclusivo para o evento, com conteúdos relativos aos cursos, em formato audiovisual. O conteúdo foi produzido pe-

los coordenadores de todos os cursos de graduação da Unoesc e também relacionados aos setores de Intercâmbio e Serviço de Atendimento ao Estudante.

Por meio do hot site serão disponibilizados conteúdos sobre os cursos, intercâmbio e bolsas de estudos, que serão divididos por campi, levando em consideração suas particularidades e características locais, além da programação das semanas de webconferência.

AUDIÊNCIA

Cunha Porã organiza demonstrativos financeiros de forma on-line

O município de Cunha Porã irá promover, na terça-feira (29), a partir das 19h, audiência pública on-line, para demonstração e avaliação do cumprimento das metas fiscais do se-

gundo quadrimestre (maio a agosto) do exercício 2020. Além do debate acerca da Lei Orçamentária Anual (LOA) para o exercício 2021.

A transmissão on-line da audiência pública será

feita do Plenário da Câmara de Vereadores e atende as orientações sanitárias em decorrência da pandemia de coronavírus, incluindo a observância de evitar aglomerações. Representantes das en-

tidades civis e a população em geral poderão participar de forma on-line, inclusive encaminhar dúvidas e sugestões pelo e-mail contabilidade@cunhapora.sc.gov.br ou pelo telefone 3646 3303.

TRABALHO Profissionais destacam baixo índice de contaminados na equipe por coronavírus

Hospital São José desenvolve ações pelo Dia Mundial da Segurança do Paciente

O Hospital São José realizou diversas ações para lembrar o Dia Mundial da Segurança do Paciente em Maravilha. A data é o dia 17 de setembro e foi definida pela Organização Mundial da Saúde para mobilizar profissionais, pesquisadores, formuladores de políticas públicas e os próprios usuários do serviço de saúde em torno de reflexões sobre medidas que proporcionem a redução dos riscos ligados à assistência.

O objetivo é para que todas as ações contribuam para a segurança e qualidade na assistência ao paciente, bem como os profissionais, preconizando o cuidado humanizado e a vi-

gilância em saúde, principalmente relacionado ao contexto da pandemia de covid-19.

A ação em Maravilha surgiu através da iniciativa do Núcleo de Segurança do Paciente do Hospital São José. Com apoio da equipe multiprofissional, foi organizada para os dias 17 e 18 de setembro, quando foram realizadas atividades no hospital com todos os colaboradores. “Trazendo de forma lúdica e educativa informações sobre todos os protocolos de segurança instituídos, como quedas, lesão por pressão, identificação do paciente, higienização das mãos, comunicação eficaz, cirurgia



Equipe do Núcleo de Segurança do Paciente do Hospital São José

tos e protocolos, além do fluxograma de atendimento. Isso foi e está sendo fundamental para o êxito do baixo índice de colaboradores afastados por contaminação de covid-19. Até o momento somente foram confirmados cinco profissionais, sendo quatro técnicos de enfermagem e um serviço de apoio. “O índice é considerado baixo, já que o hospital conta com 150 colaboradores”, afirma a equipe.

Segundo a unidade, outro fator importante foi o apoio que o hospital recebeu logo no início da pandemia com as campanhas das empresas, entidades, clubes de serviço e sociedade civil. “Que nos proporcionou recursos para a aquisição de equipamentos de proteção individual (EPIs) fundamentais nesse período de pandemia”, afirma.

segura (principalmente no que diz respeito às medidas para evitar o contágio pelo novo coronavírus)”, afirma a equipe.

O slogan da campanha do Dia Mundial da Segurança do Paciente de 2020 é “Profissionais de saúde seguros, pacientes seguros.” Segundo a equipe da unidade, “a pandemia de covid-19 revelou enormes desafios e riscos que os profissionais de saúde estão enfrentando globalmente, incluindo infecções relacionadas à assistência à saúde, transtornos psicológicos e emocionais”.

De acordo com o hospi-

tal, a equipe está conseguindo êxito nas ações devido ao planejamento, coordenação do trabalho e rapidez na mobilização de treinamen-



Ação alerta para higiene das mãos e cuidados com o ambiente hospitalar



Trabalham na organização enfermeiras, psicóloga, farmacêutica, fisioterapeuta, nutricionista e assistente social

Pix

Piscou,
cadastrou!

Venha ver em:
sicoob.com.br/pix

NOVA LEGISLAÇÃO Texto foi para sanção do presidente e uma das mudanças estende o prazo de validade da CNH para até 10 anos

Câmara dos Deputados e Senado aprovam mudanças no Código de Trânsito

A Câmara dos Deputados aprovou na terça-feira (22) a maior parte das emendas do Senado ao Projeto de Lei (PL) 3.267/2019, do Poder Executivo, que altera o Código de Trânsito Brasileiro. O texto seguirá para sanção do presidente da República.

Entre as principais medidas, a proposta aumenta a validade da Carteira Nacional de Habilitação (CNH) para dez anos e vincula a suspensão do direito de dirigir por pontos à gravidade da infração. De acordo com o texto, a CNH terá validade de dez anos para condutores com até 50 anos. O prazo atual, de cinco anos, continua para aqueles com idade igual ou supe-

rior a 50 anos. Já a renovação a cada três anos, atualmente exigida para aqueles com 65 anos ou mais, passa a valer apenas para os motoristas com 70 anos ou mais.

A Câmara aprovou 8 das 12 emendas do Senado ao texto do relator, deputado Juscelino Filho (DEM-MA), como a que proíbe converter pena de reclusão por penas alternativas no caso de morte ou lesão corporal provocada por motorista bêbado ou sob efeito de drogas.

Mantida a integralidade do texto aprovado pelo Congresso, todas as mudanças feitas pelo projeto valerão depois de 180 dias da publicação da futura lei.



Texto estabelece várias mudanças para os condutores de veículos



• PROIBIÇÕES

Atualmente, para que uma pessoa possa habilitar-se nas categorias D ou E, ou ser condutora de transporte escolar, ônibus, ambulância ou transportar produto perigoso, o Código de Trânsito exige que não tenha cometido infração grave ou gravíssima ou não seja reincidente em infrações médias durante os últimos 12 meses. Pelo texto aprovado, será exigido do profissional que ele não tenha cometido mais de uma infração gravíssima nesse período.



• CADEIRINHA

A obrigatoriedade da cadeirinha, hoje prevista em resolução do Contran, será incorporada ao Código de Trânsito, e a multa continua gravíssima. No texto original, o Poder Executivo propôs o fim da penalidade. O equipamento deverá ser adequado ao peso e à altura da criança.



• ADVERTÊNCIA

Uma das emendas aprovadas condiciona a substituição obrigatória de multas leves ou médias por advertência ao fato de o infrator não ter cometido nenhuma outra infração nos últimos 12 meses. Hoje a conversão de multa em advertência fica a critério da autoridade de trânsito. Entretanto, o substitutivo aprovado retira do código a possibilidade de essa advertência ser aplicada também ao pedestre.



• FAROL EM RODOVIAS

A infração de dirigir sem faróis acesos em rodovias passa a existir apenas para aquelas fora do perímetro urbano, segundo emenda do Senado. Brasília seria uma das cidades visadas com a mudança, pois possui várias vias classificadas de rodovias em perímetro urbano.

• PONTUAÇÃO NA CNH



Quanto à pontuação a partir da qual a pessoa tem o direito de dirigir suspenso, o texto estabelece uma gradação de 20, 30 ou 40 pontos em 12 meses, conforme haja infrações gravíssimas ou não. Atualmente, a suspensão ocorre com 20 pontos, independentemente de haver esse tipo de infração.

Com a nova regra, o condutor será suspenso com 20 pontos se tiver cometido duas ou mais infrações gravíssimas; com 30 pontos se tiver uma infração gravíssima; e com 40 pontos se não tiver cometido infração gravíssima nos 12 meses anteriores.

Para o condutor que exerce atividade remunerada, a suspensão será com 40 pontos, independentemente da natureza das infrações. Entretanto, se o condutor remunerado quiser participar de curso preventivo de reciclagem quando, em 12 meses, atingir 30 pontos, toda a pontuação será zerada.



• EXAME TOXICOLÓGICO

O texto mantém a exigência de condutores com carteiras das categorias C, D e E fazerem exame toxicológico na obtenção ou renovação da CNH e a cada dois anos e meio. Para adaptar os prazos em razão das validades diferenciadas da carteira, somente os motoristas com menos de 70 anos precisarão fazer novo exame depois de dois anos e meio da renovação.



• RETENÇÃO DE CNH

Na penalidade por dirigir com velocidade 50% superior à permitida na via, o deputado Juscelino Filho retirou a apreensão da CNH e a suspensão imediata do direito de dirigir. Esta suspensão passará a depender de processo administrativo.



Mercado Altas Horas

49. 3664 3404

Rua Nidolfo Carlos Mattje, n° 98, Centro - Maravilha - SC

Pão de Alho Romena 450g

R\$ 8,99 und



Materva 1kg

R\$ 8,99 und



Batata Star Frites 2kg

R\$ 12,99 und



Leite Tirol c/ rosca

R\$ 3,49 und



Massa para pastel Romena 500g

R\$ 4,99 und



Farinha Realta 5Kg

R\$ 12,99 und



SEMANA DO TRÂNSITO Principais infrações percebidas foram: dirigir sem o cinto de segurança, não sinalizar, não dar preferência na rotatória e usar o celular enquanto dirige

Conseg de Maravilha realiza estudo sobre o comportamento dos motoristas diante das rotatórias

CLEITON FERRASSO

O Conselho Comunitário de Segurança (Conseg) realizou um estudo do comportamento dos motoristas diante das rotatórias. A atividade foi realizada no sábado (19) e contou com a participação da Polícia Civil, Polícia Militar, Corpo de Bombeiros, autoescolas e clubes de serviço. A ação faz parte da Semana Nacional do Trânsito.

O grupo foi distribuído pelas rotatórias da cidade a fim de observar o comportamento dos motoristas. As maiores infrações percebidas foram: não uso do cinto de segurança, uso de celu-



Diversos grupos participaram da atividade

lar enquanto dirige e deixar de sinalizar o veículo na rotatória. Nos pontos em que a Polícia Militar e a Polícia Civil estavam, foi feita uma

advertência aos condutores infratores. Não foi gerada multa. O objetivo da ação é conscientizar os motoristas.

O resultado desse estu-

do vai resultar em um documento para criar campanhas de conscientização, principalmente sobre a direção diante das rotatórias.



Grupo observou o comportamento dos motoristas diante das rotatórias



Ação foi organizada pelo Conseg e contou com a participação da Polícia Civil, Polícia Militar, Corpo de Bombeiros, autoescolas e clubes de serviço

EDIÇÃO 2020

Associação Empresarial participará do Geração Empreendedora

A Associação Empresarial de Maravilha é uma das 24 entidades filiadas à Federação das Associações Empresariais de Santa Catarina (Facisc) que participarão do Programa Geração Empreendedora neste ano.

A iniciativa tem por objetivo estimular os jovens sobre educação empreendedora e cultura associativista. Com a pandemia, a edição de 2020 será on-line, capacitando empresários como multiplicadores e disponibilizan-



Associação de Maravilha é uma das 24 entidades participantes

do conteúdos para os jovens que desejam empreender.

O treinamento para os multiplicadores ainda não teve

início. Quando os mediadores tiverem concluído a capacitação, vão dar início às visitas nas escolas, fechando parcerias para que jovens estudantes do município possam participar do programa. Na sexta edição em Maravilha, o programa é desenvolvido por meio dos nucleados Rafael Albrecht e a Paula Caroline de Araújo Cervinski, representando, respectivamente, os núcleos de Jovens Empreendedores e da Mulher Empresária.

ANO 2021

Unoesc está com inscrições abertas para Processo Seletivo

Estão abertas as inscrições para o Processo Seletivo Unoesc 2021. São vagas para cursos distribuídos em 11 municípios, sendo eles Chapecó, Joaçaba, Capinzal, Campos Novos, Videira, Xanxerê, Xaxim, São Miguel do Oeste, Maravilha, Pínhazinho e São José do Cedro. Para fazer a inscrição é preciso acessar o site da Unoesc.

Do total, estão sendo oferecidos mais de 30 cursos presenciais com ingresso por meio do Processo Seletivo, no qual a seleção dos candi-

datos é realizada com base na média do histórico escolar do ensino médio ou pela nota da redação do Enem.

No site está disponível a lista dos cursos oferecidos e o campo para que seja anexado o histórico escolar ou a nota do Enem. O processo seletivo não cobra taxa de inscrição. A relação dos candidatos classificados será divulgada em chamadas semanais. Em Maravilha tem vaga para os cursos de Administração, Agronomia e Ciências Contábeis.

PRESTAÇÃO DE CONTAS

Hospital São José promove duas assembleias em outubro

O Hospital São José de Maravilha realiza duas assembleias no dia 6 de outubro, para prestação de contas e também para debater uma alteração no Estatuto Social. A primeira assembleia será extraordinária, a partir das 18h30 para fazer a alteração do Estatuto Social. Estão convidados para comparecer os associados que pertencem ao quadro social da entidade hospitalar, ou convidados pela diretoria.

O presidente, Nilvo José

Dondoerfer, também convidou os associados para participar da segunda assembleia do dia, a partir das 19h30. Neste segundo momento a diretoria fará a apresentação do balanço do exercício 2019, com parecer do Conselho Fiscal, para posterior aprovação. Na oportunidade, também será apresentado um relatório de atividades do ano 2019, finalizando com assuntos gerais de interesse dos associados.

NOVA PORTARIA

Saúde estabelece regramentos para funcionamento de espaços culturais

O governo do Estado publicou novas portarias que estabelecem regramentos sanitários para ambientes culturais em Santa Catarina, como cinemas, teatros e bibliotecas. As portarias 737 e 738 autorizam a retomada gradual de espaços de cultura, de acordo com a Avaliação de Risco Potencial de cada região. A portaria 737 estabelece que cinemas e teatros terão o acesso controlado, públicos ou privados, e que todos os envolvidos participantes, trabalhadores e organizadores são obrigados a usar máscaras durante o período de permanência nos estabelecimentos. Igualmente, a portaria determina distanciamen-

to de 1,5m entre as pessoas, a aferição de temperatura corporal e higienização de todos os ambientes. Os cinemas e teatros em regiões com Risco Potencial Moderado precisam, ainda, providenciar bloqueio de duas poltronas laterais de cada lado das poltronas ocupadas ou distanciamento de 1,5m.

Na portaria que cria regramentos para as bibliotecas, o funcionamento também é controlado e fica condicionada ao cumprimento das medidas estipuladas. Igual aos cinemas e teatros, as bibliotecas ficam proibidas de funcionar em regiões com Risco Potencial Grave (cor laranja) ou Gravíssimo (cor vermelha).

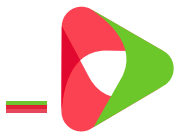

Chamada encerrada

Grupo de companhias de distribuição de gás natural dos estados do Sul e Sudeste encerraram na última semana uma chamada pública coordenada por fornecedores. A última a assinar o contrato foi a Sulgás, do Rio Grande do Sul. A catarinense SCGÁS fechou com a Petrobras no início do ano, mas já está no radar a busca por novos fornecedores. Isso porque o contrato assinado é de apenas quatro anos e prevê abertura para novas empresas, inclusive por modais inovadores. Juntas, as companhias distribuem mais de 9 milhões de m³ de gás natural, o que representa cerca de 15% do consumo brasileiro do insumo.



MAURICIOVIEIRA/SECOM

Os prejuízos das filas

Nesta semana, a Federação dos Transportes e Logística de SC (Fetransesc) apresentou um estudo sobre os impactos dos congestionamentos na BR-101 sobre o setor. O levantamento mostrou que em 35 km da rodovia a velocidade média durante os horários de pico não chega a 10 km/h. O ponto mais crítico está no trecho entre Biguaçu e Palhoça. "Esses congestionamentos causam problemas não só para as empresas, mas para toda a sociedade", destacou o presidente da Fetransesc, Ari Rabaiolli. Ele cobra agilidade nas obras do contorno viário.

Pandemia acelera adequação à lei de proteção de dados

Pesquisa apontou que apenas 32% dos empresários de SC cumprem as normas

Entrou em vigor na semana passada a Lei Geral de Proteção de Dados (LGPD). A nova legislação impõe um marco regulatório para a segurança de dados que deve afetar a maioria das empresas e também trazer benefícios para consumidores e cidadãos. O texto exige adequação de processos, principalmente após a onda de digitalização provocada pela pandemia.

O objetivo principal da lei é proteger direitos, como liberdade e privacidade. Na prática, ela será realmente aplicada quando o governo federal instituir a Autoridade Nacional de Proteção de Dados, o que ainda não ocorreu. As sanções estão previstas a partir de agosto de 2021.



MARCELLO CASAL JR/AGÊNCIA BRASIL

Uma pesquisa da Fecomércio/SC no primeiro semestre apontou que 60% dos empresários desconheciam a lei e 58,8% disseram que ela não ia afetar o seu negócio. Outra pesquisa, da Associação Brasileira das Empresas de Softwares (Abes), mostrou que apenas 32% dos catarinenses estavam adequados ao novo texto. "Apesar de se falar nela há muito tempo, a percepção que temos é

de que as empresas ainda não estão preparadas", disse o superintendente da Fecomércio/SC, Renato Barcellos. Além do setor privado, a medida vale também para o setor público e abrange dados mantidos desde cadernetas manuais até nuvens.

Segundo o especialista no setor e membro da Abes, Thomaz Côrte Real, os titulares dos dados já estão correndo atrás de

seus direitos. Entre eles, a transparência sobre o tratamento e armazenamento de informações pessoais e o direito ao esquecimento. O novo texto deve alterar a relação com clientes, como os *call centers*, por exemplo, e ajustar as empresas para prevenir vazamentos de informações sensíveis. "As pessoas ficam muito presas aos ataques cibernéticos, hackers, mas os estudos apontam que a maioria dos vazamentos ocorrem por erros de pessoas", disse Côrte Real.

Para o dirigente da Fecomércio Charles Machado, a lei "surge para lembrar as empresas que antes de sermos dados, somos pessoas, dotados de personalidade, privacidade", disse.

Mudança no comando

No próximo dia 1º de outubro os profissionais de engenharia e agronomia participarão das eleições do Conselho Regional (CREA-SC) e Federal (Confea) da categoria. Em Santa Catarina, quatro candidatos concorrem à presidência da entidade: Carlos Alberto Kita Xavier; Emerson Siqueira; José Carlos Ferreira Rauen; e José Carlos Paiva Filho. Além dos presidentes dos conselhos, a eleição também irá escolher os diretores gerais e administrativos da Caixa de Assistência dos Profissionais do CREA-SC - Mútua-SC. A votação, que havia sido adiada por causa da pandemia, seguirá uma série de protocolos sanitários.



FIESC NOTÍCIAS

 FIESC
INDÚSTRIA FORTE É DESENVOLVIMENTO

FIESC lança conteúdo para profissionais que buscam emprego

A FIESC acaba de lançar a Liga pelo Trabalho, uma iniciativa que integra as ações previstas no novo ciclo do Movimento Santa Catarina pela Educação. O objetivo é oferecer gratuitamente conteúdo exclusivo para profissionais que foram desligados e que estão em busca de emprego. A entidade disponibiliza vídeos com dicas sobre como se preparar para um novo emprego, além de recomendações sobre economia pessoal e equilíbrio emocional. "A rede Sesi SENAI está mudando para formar profissionais cada vez mais preparados para o futuro da indústria. Para isso, precisamos repensar o ensino com movimentos voltados para o trabalho, para a vida e para



os complexos desafios do século 21", salienta o presidente da FIESC, Mario Cezar de Aguiar.

O conteúdo é produzido por especialistas da Federação e contempla questões como a preparação do currículo, dicas sobre finanças, entrevista de emprego e as tendências na seleção de profissionais. O conteúdo pode ser acessado em www.fiesc.com.br/ligapelo trabalho.

Segundo o TRE-SC, o Estado tem 5.205.931 eleitores aptos para votar em novembro. Os maiores colégios eleitorais são Joinville (403 mil), Florianópolis (357 mil), e Blumenau (247 mil); as únicas cidades com possibilidade de segundo turno. Novidade nos últimos anos, o uso de nome social foi requisitado por 263 eleitores no Estado. A propaganda eleitoral inicia em 27 de setembro e segue até 13 de novembro, cerca de 45 dias. A Justiça Eleitoral vai gastar R\$ 4,40 por eleitor em 2020.

PREVENÇÃO

A votação terá características especiais devido à pandemia. O horário foi estendido e começará mais cedo, às 7h. Da abertura dos portões até as 10h a preferência é para idosos acima de 60 anos, mas outras pessoas podem realizar a votação. O TRE-SC sugere que os eleitores apresentem o título de eleitor pelo celular, para minimizar contatos. As seções terão filas com distanciamento, mas sem medidor de temperatura.



POLÍCIA MILITAR Estrutura começou o atendimento há cerca de um mês e reforça a presença da polícia na comunidade

Nova Base Koban no Bairro Bela Vista já aponta resultados positivos

CARINE ARENHARDT

A Polícia Militar de Maravilha está com três bases Koban em funcionamento na cidade. Uma estrutura está instalada na Praça Padre José Bunse, outra na Praça Cidade das Crianças e a última foi inaugurada no Bairro Bela Vista há cerca de um mês. O capitão da Polícia Militar, Altair Lisot, destaca que as bases possibilitam uma nova dinâmica de trabalho no município.

Instaladas em pontos estratégicos, duas ficam em áreas centrais onde há maior fluxo de pessoas e a terceira está localizada em um bairro que já apresentou um índice mais elevado de problemas relacionados à segurança pública. No entanto, essa realidade vem mudando



Base está instalada na Rua Pastor Armando Claas



Capitão da Polícia Militar, Altair Lisot

no Bairro Bela Vista e as melhorias aumentam com a instalação da nova Base Koban da Polícia Militar.

“Desde 2018 percebemos uma mudança significativa no bairro e para consolidar a sensação e a real segurança, deci-

dimos, junto com a prefeitura, instalar a Base Koban. Está sendo um sucesso, o bairro está mais calmo, as ocorrências reduziram em até 70%, claro que essa queda se deve também ao atual momento, com a pandemia da covid-19, mas a Polícia

Militar tem realizado realmente atividades bem diferenciadas neste bairro”, explica.

Lisot destaca que esse reforço na presença da polícia vem trazendo os resultados satisfatórios e os moradores também já começam a interagir

mais com os policiais militares, inclusive indo até a Base Koban. “A gente espera manter esses resultados a longo prazo e que a comunidade local continue mudando, percebendo essa mudança positiva”, reforça.

A Base Koban do Bairro

Bela Vista mantém atendimento durante o dia, sempre com um policial presente. Durante a noite, o trabalho nas três Bases Koban é itinerante, com policiais circulando entre elas para manter essa proximidade com a comunidade local.

OBITUÁRIO



PAMELA HUTCHINSON

A cantora Pamela Hutchinson, integrante da banda The Emotions, morreu no dia 18 de setembro, aos 61 anos. O grupo fez grande sucesso nos anos 1970, emplacando sucessos como Best of My Love, single eternizado com Pamela como a voz principal.



MICHAEL LONSDALE

O ator Michael Lonsdale morreu no dia 21 de setembro, aos 89 anos. Ele ficou conhecido por participar de filmes como O Nome da Rosa, Amargas Memórias, Vestígios do Dia e por interpretar Hugo Drax em 007 Contra o Foguete da Morte. Lonsdale fez mais de 200 papéis ao longo de 60 anos de carreira.



GERSON KING COMBO

O cantor Gerson King Combo, pioneiro do soul e do funk, morreu no dia 22 de setembro, aos 76 anos. Fez parte de várias bandas, como Renato e Seus Blue Caps, Fevers e Fórmula Sete. Ele também foi autor de diversos hits da Jovem Guarda, fazendo parte de uma cena que tinha também Tim Maia, Sandra de Sá e Banda Black Rio.



PIERRE TROISGROS

O premiado chef francês Pierre Troisgros morreu no dia 23 de setembro,

aos 92 anos, vítima de infarto. Ficou famoso por ter revolucionado a culinária e transformado o hotel-restaurante da família em monumento premiado da gastronomia. A marca rapidamente tornou-se uma referência no meio, ganhando a primeira estrela no Guia Michelin em 1956, a segunda dez anos depois, e a maior premiação do prestigiado guia: três estrelas em 1968.

DEOMIRA REBELATTO

Faleceu no dia 19 de setembro, no Hospital São Lucas de Guaraciaba, aos 68 anos. Seu corpo foi sepultado na Capela da Linha Caravaggio, em Guaraciaba.

SENHORITA FELIPPE

Faleceu no dia 21 de setembro, no Hospital Regional de São Miguel do Oeste, aos 73 anos. Seu corpo foi velado na Igreja Católica do Bairro Agostini, em São Miguel do Oeste, e sepultado no cemitério São Miguel e Almas.

ANGELINO CECONI

Faleceu no dia 21 de setembro, no Hospital Regional de São Miguel do Oeste, aos 84 anos. Seu corpo foi velado na Cripta da Igreja Matriz, em São Miguel do Oeste, e sepultado no cemitério municipal.

ANSELMO HENZEL

Faleceu no dia 21 de setembro, em sua residência, aos 63 anos. Seu corpo foi sepultado na Igreja Matriz de Romelândia.

RUTI ERICA KRAUSE

Faleceu no dia 22 de setembro, no Hospital São José de Maravilha, aos 86 anos. Seu corpo foi velado na Capela Mortuária Municipal de Maravilha e sepultado no cemitério municipal de Maravilha.

FÁTIMA ROFINO PIRES GONÇALVES

Faleceu no dia 22 de setembro, no Hospital Regional de São Miguel do Oeste, aos 58 anos. Seu corpo foi sepultado no cemitério da Linha Gaúcha, em Santa Terezinha do Progresso.

ALCIDES CAETANO BOLDRINI

Faleceu no dia 22 de setembro, em Nova Mutum (MT), aos 78 anos. Seu corpo foi sepultado em Nova Mutum.

LEOPOLDINA FERRAZ CORREA

Faleceu no dia 23 de setembro, em sua residência, aos 92 anos. Seu corpo foi velado na Capela Mortuária Municipal de Maravilha e sepultado no cemitério da Linha Traíras, em São Miguel da Boa Vista.

LEOPOLDINA GRUMOVSKI

Faleceu no dia 24 de setembro, no Hospital São José de Maravilha, aos 79 anos. Seu corpo foi sepultado no cemitério municipal de Maravilha.

LAURETA ANA BENVENUTI

Faleceu no dia 24 de setembro, no Hospital São José de Maravilha, aos 81 anos. Seu corpo foi velado no Pavilhão Comunitário da Linha Novo Horizonte, em Serra Alta, e sepultado no cemitério da comunidade.





TRÂNSITO E VOCÊ

por **ALYSON HENRIQUE BECKER**

Soldado PM lotado no posto 12 da 3ª Companhia de Polícia Militar Rodoviária

CICLISMO E SEUS DEVERES

A prática esportiva é essencial para a qualidade de vida, e nesse contexto as bicicletas vem tomando espaço nas vias públicas. Elas fazem parte do trânsito e, por isso, são sujeitas a direitos e deveres. Ou seja, ao passo em que há a possibilidade delas transitarem nas vias públicas, existe também o modo correto de ser feito.

Digo isso pois, dos dois lados, encontramos exageros, por exemplo, em um caso específico, de um lado condutores de veículos automotores irritados com bicicletas nas rodovias, e de outro bicicletas que não respeitam a legislação. Mas até que ponto um está certo e o outro errado?

Pois bem, conforme o caso acima, sabemos que existem rodovias dotadas de acostamentos e outras não, a exemplo da SC 163 e SC 496, respectivamente. As bicicletas, quando utilizadas em rodovias com acostamento, é por ali que devem trafegar, no mesmo sentido do fluxo de direção dos veículos automotores.

E se caso der algum acidente e a bicicleta estiver em via dotada de acostamento, porém estiver sobre a pista de rolamento?

Em tese a culpa se dá para o condutor da bicicleta, pois desrespeitou a legislação de trânsito, provocando o risco e por fim o infortúnio, sendo responsável civil e criminalmente pela conduta. Deve-se observar, claro, todo o cenário do acidente de trânsito, para enfim aferir a culpa, se ela é exclusiva do condutor da bicicleta ou se é concorrente com outros fatores.

Nesse sentido, quais seriam as implicações penais para o condutor da bicicleta?

Necessário se faz avaliar o cenário do acidente de trânsito, ou seja, as condições da bicicleta, aonde ocorreu o acidente, bem como os fatores da via, tempo e claridade.

Digo isso pois, além de estar em cima da pista de rolamento em via dotada de acostamento, acontece de condutores de bicicletas, à noite, sequer terem os dispositivos de iluminação, podendo também encontrarem-se embriagados, o que já aconteceu.

Nesse sentido, o condutor da bicicleta poderá responder, conforme as circunstâncias do acidente de trânsito e a depender do que ocorrer com as outras pessoas envolvidas, desde uma lesão corporal culposa, bem como expor perigo a vida e saúde de outrem, até um homicídio culposo.

Então, a lição que fica é, amigo ciclista, observe a legislação de trânsito e faça do trânsito um lugar mais seguro.

Tenham todos uma boa semana.



DG Vistorias
VISTORIA PARA TRANSFERÊNCIA DE VEÍCULOS
DENATRAN

Avenida Araucária, número 1000 Telefone: 3198-1555

COTIDIANO

TRÂNSITO Pista ficou bloqueada por três horas após colisão em Iraceminha Acidente com três veículos mata motorista e deixa dois feridos na BR-282

Um grave acidente matou uma pessoa e interditou a BR-282 na madrugada de ontem (25), em Iraceminha, nas proximidades da ponte sobre o Rio das Antas, entre São Miguel do Oeste e Maravilha. A rodovia ficou bloqueada por três horas, das 4h40 às 7h40.

A colisão envolveu três veículos: uma motocicleta Yamaha XTZ, de Santa Helena, um carro funerário, com placas de Saudades, e um caminhão Mercedes Bens, de Seberi-RS.

O acidente causou a morte de um homem, de 48 anos, condutor do carro fúnebre. Outras duas pessoas tiveram ferimentos graves e foram encaminhadas para o Hospital Regional de São Miguel



Veículos tiveram grandes danos e pista ficou interditada para atendimento

do Oeste. Ficaram feridos a condutora da motocicleta e o passageiro do veículo funerário. O motorista do caminhão,

de 22 anos, sofreu ferimentos leves e foi conduzido ao Hospital São José de Maravilha.

O acidente foi atendido

pelo Corpo de Bombeiros de São Miguel do Oeste e Maravilha, Polícia Rodoviária Federal e Polícia Militar.



Motorista do carro fúnebre de Saudades morreu no local do acidente



Passageiro do carro ficou gravemente ferido e foi levado para o hospital de São Miguel do Oeste

ESTELIONATO

Após fotos pela internet, homem cai em golpe e perde R\$ 4 mil em Maravilha

Um homem perdeu R\$ 4 mil após cair em mais um "golpe do nudes" nesta semana, na Rua Prefeito Baldissera, em Maravilha. O caso foi

levado até a Polícia Militar após o homem perceber que se tratava de um estelionato.

De acordo com a PM, o morador relatou que o filho recebeu uma ligação de um suposto delegado de polícia. O delegado teria solicitado dinheiro para não efetuar a prisão do filho e, também, não divulgar fotos íntimas que ele havia trocado com uma suposta mulher na internet.

Com medo, o homem depositou R\$ 4 mil em uma conta repassada pelo golpista. Depois disso, o contato foi cortado com o homem, que acionou a Polícia Militar.

A PM alerta que as pessoas tenham cuidado ao aceitar

solicitações de desconhecidos nas redes sociais. Os golpistas se passam por meninas menores de idade e conversam com as vítimas pedindo fotos íntimas. Quando a foto é repassada outro golpista entra em contato se passando por um policial, delegado ou por um parente da vítima. Então, pedem que seja feito um depósito de certa quantia para que as fotos da pessoa não sejam divulgadas.

MESMO GOLPE EM SÃO MIGUEL DO OESTE

O mesmo golpe foi aplicado nesta semana e um morador de São Miguel do Oeste perdeu R\$ 4 mil. A dinâmica

de troca de fotos com um perfil feminino é a mesma. Depois, um homem ligou para a vítima dizendo ser tio da mulher e que a jovem do perfil teria 16 anos. O estelionatário disse ainda que os familiares da jovem teriam lido as conversas e fotos no aplicativo e que com isso, a jovem teria quebrado os móveis dentro da residência.

O golpista, então, solicitou R\$ 10 mil para a vítima. O valor seria para pagar os estragos que a jovem havia feito dentro de casa. A vítima disse que não tinha esse valor, mas poderia depositar R\$ 4 mil, ação efetuada na segunda-feira (21).

ESPORTE

RETOMADA Primeiro jogo de 2020 foi no domingo (20), já que a pandemia da covid-19 paralisou as atividades esportivas

Novo uniforme dos Cinquentões é apresentado em Maravilha

Os Cinquentões do Clube Recreativo Maravilha (CRM) apresentaram seu novo uniforme no domingo (20) no Estádio Doutor José Leal Filho. O time se reuniu na manhã e aproveitou para jogar uma partida de futebol. Esse foi o primeiro jogo de 2020, já que a pandemia da covid-19 paralisou as atividades esportivas. Para entrar em campo, os jogadores testaram a temperatura corporal, um dos requisitos para poder jogar futebol. Os cinquentões do CRM também disputam o regional da competição. Em virtude da pandemia de coronavírus o regional não está sendo realizado.



O uniforme principal não foge do tradicional, com vermelho e preto



Uniforme na cor predominante branca foi apresentado como segunda opção

AMISTOSO

CRM realiza amistoso com a equipe Amigos da Chapecoense

Após o governo autorizar a retomada das atividades esportivas devido à covid-19, o time do Clube Recreativo de Maravilha (CRM) realizou sua primeira partida no sábado (19). Foi um amistoso com Os Amigos da Chapecoense. A partida iniciou às 15h30, sem a presença de público, com placar final de 3 x 3. O CRM vai disputar o campeonato estadual, por isso o amistoso foi um aquecimento entre as equipes.



Equipe Amigos da Chapecoense esteve em Maravilha



Equipe do CRM de Maravilha



ONEIDE BEHLING

TALENTO

Ter um jogador com talento individual vale muito. Pepê deu a vitória para o Grêmio. Ter jogadores assim faz toda a diferença em grandes partidas. E isso que errou um gol na cara do Lomba. Teve personalidade, não se abateu, foi lá, tentou de novo e conseguiu. Em um jogo que não foi bom, muita marcação, o garoto resolveu. É isso que faz a diferença em um jogo amarrado.



TREINADOR

Sem Maicon e principalmente na ausência de Jean Pierre, Renato soube fazer a leitura correta do momento. Colocou três volantes, segurou o Inter, foi melhor praticamente o jogo todo e não fechou o time depois de abrir o placar. Pelo contrário, tentou fazer mais gols. Renato, junto com Pepê ganharam esse Gre-Nal histórico pela Libertadores.

NUVENS NEGRAS

Todo mundo viu nos dois jogos da pré-Libertadores que Musto e Lindoso não deram certo. E o que o Coudet fez? Colocou os dois em campo. Ficou um time travado no meio. Uma péssima escolha, não tinha como dar certo. Técnico do Inter, ao contrário de Renato, fez uma leitura equivocada antes do jogo. Desde o primeiro tempo, era possível ver que o Grêmio é quem estava dominando. Lucas Silva, Darlan e Matheus Henrique conseguiram travar o meio colorado e eles é que escapavam em velocidade. Coudet só conseguiu ver isso depois que Pepê colocou a bola na rede. Alterou a equipe depois do leite derramado. Treinador também não conseguiu perceber que o Inter estava um amontoado pelo lado esquerdo. A maioria pelo lado esquerdo. Até o Marcos Guilherme, que seria ponta-direita, estava centralizado. Um horror, foi terrível. Mais uma derrota que precisa ser colocada na conta de Coudet.

TEM ALGO ERRADO

Antes era o gramado, depois árbitros e nunca foi o time do Inter. E Coudet perde para Goiás e Fortaleza e a reclamação é o "elenco curto" e não os problemas de uma equipe que não consegue triunfar sobre o Grêmio. Coudet escalou o time errado. Musto e Lindoso juntos? Não consigo engolir. Era para não perder? Perdeu!

PRECISO FALAR

Internacional tinha no ano passado entre as poucas coisas boas a zaga; Moledo e Cuesta. Veio esse técnico e tirou o Moledo. Muitos concordaram com Coudet. Cuesta sem o parceiro Moledo baixou de rendimento. Agora, começam a se dar conta do erro. Antes tarde do que nunca. Vitória do Grêmio foi justa. Merecida.

Nova Base Koban do Bairro Bela Vista já aponta resultados positivos

Capitão da Polícia Militar fala sobre nova dinâmica de trabalho com as bases em funcionamento no município **PÁGINA 25**

> **ESPORTE**

Novo uniforme dos Cinquentões é apresentado

Após pausa pela pandemia, primeiro jogo da categoria foi realizado no último fim de semana

PÁGINA 27

> **LEGISLAÇÃO**

Câmara dos Deputados e Senado aprovam mudanças no Código de Trânsito

Uma das propostas aprovadas altera a validade da CNH para até 10 anos. Texto segue para sanção do presidente da República



Arquivo/O Lder

PÁGINA 22

> **OUTUBRO ROSA**

Rede Feminina divulga programação 2020

Ações serão diferenciadas neste ano, com carreatas, agendamento de exames e venda de salgados

PÁGINA 2

Presença no Extremo Oeste!

A Bregomar Veículos é concessionária exclusiva Chevrolet aqui no Extremo Oeste de Santa Catarina garantindo um atendimento personalizado e serviço confiável para os 29 municípios de sua abrangência, estando presente em São Miguel do Oeste, Itapiranga, Maravilha e também em Dionísio Cerqueira.

Encontre a sua concessionária Bregomar Veículos mais próxima e confira as novidades e ofertas de veículos novos ou seminovos!

Lembrando a todos que as agências estão mantendo todos os protocolos de segurança sanitárias para prevenção à covid-19

São Miguel Do Oeste ☎ 49 3631 0505
Itapiranga ☎ 49 3677 3051
Maravilha ☎ 49 3664 3104
Dionísio Cerqueira ☎ 49 3644 0453

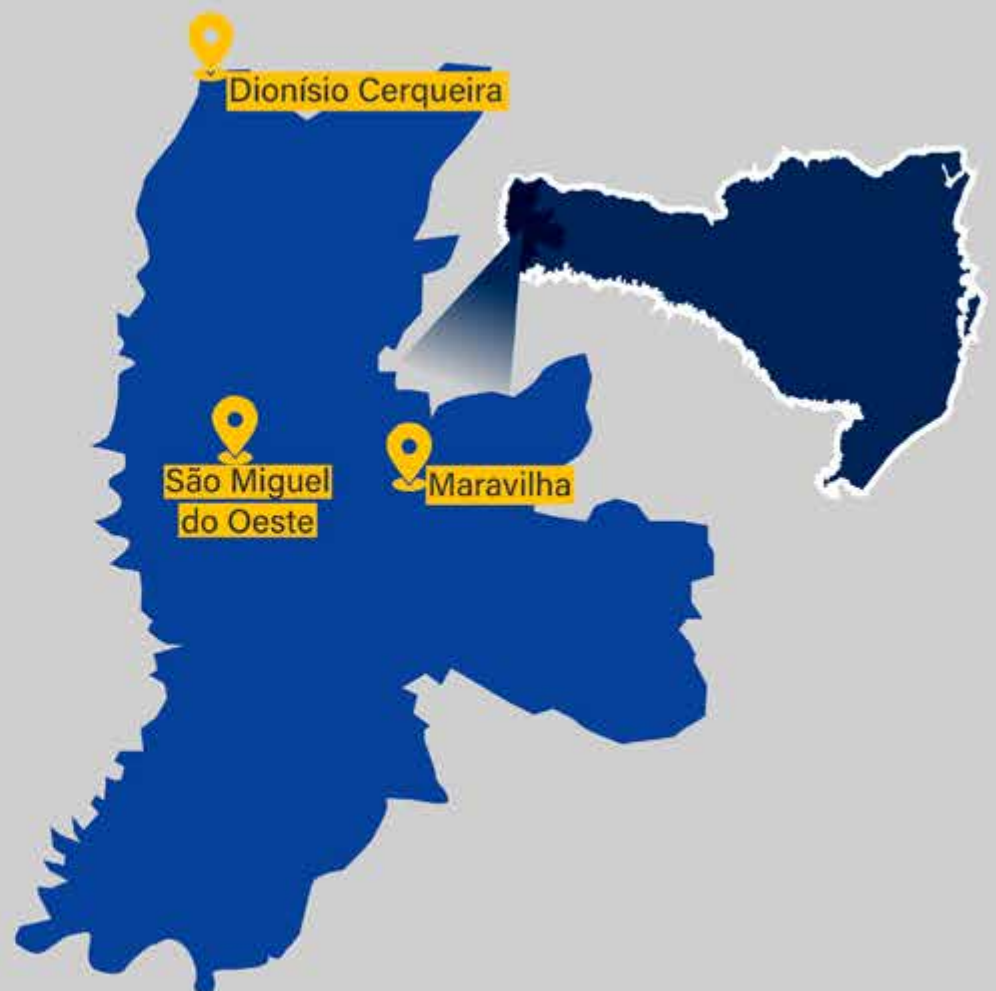

 bregomarchvrolet.com.br



BREGOMAR
veículos