Camilla Constantin/O Líder

JORNAL
O LÍDER
DIGITAL

Maravilha - Sexta-feira 29 de Setembro de 2023 - ED 745

ELEIÇÃO

MARAVILHA VAI ELEGER NOVOS CONSELHEIROS TUTELARES NESTE DOMINGO

Votação será feita na Escola de Educação Básica Nossa Senhora da Salete

PÁGINA 3

FESTA ALEMÃ

OKTOBERFEST IN MARAVILHA TERÁ TRÊS DIAS DE PROGRAMAÇÃO

Página 9

ESCOLAS

MUNICÍPIO INAUGURA SALA DE MONITORAMENTO DE SEGURANÇA

Página 12

Estúdio Angela Maria

OUTUBRO ROSA

MARAVILHENSE COMEMORA FIM DA QUIMIOTERAPIA E ALERTA SOBRE A IMPORTÂNCIA DOS EXAMES PREVENTIVOS

Página 6

PREVISÃO DO TEMPO

SEXTA	Sol com aumento de nuvens e possibilidade de chuva.
SÁBADO	Sol com períodos nublados e possibilidade de chuva.
DOMINGO	Sol com nuvens e tempo firme.

Fonte: Piter Scheuer - Meteorologista

JORNAL O LÍDER DIGITAL

DIRETOR: WOLMIR HÜBNER
DIRETORA-COMERCIAL: SIMONE HÜBNER
EDITORA: CAMILLA CONSTANTIN

REDAÇÃO:
ANA CAROLINA RODRIGUES
CAMILLA CONSTANTIN
HENRIQUE HÜBNER

DIAGRAMAÇÃO E ARTE
STEFANY CAROLINE CABRAL GOMES

MARAVILHA
RUA PASTOR ARMANDO CLAAS, 22 - CENTRO
49. 3664 4721

OS ARTIGOS ASSINADOS SÃO DE RESPONSABILIDADE DOS AUTORES E NÃO REFLETEM NECESSARIAMENTE A OPINIÃO DO JORNAL O LÍDER.

ELEIÇÃO

Maravilha vai eleger novos conselheiros tutelares neste domingo

Votação será feita na Escola de Educação Básica Nossa Senhora da Salete

CAMILLA CONSTANTIN

No domingo, dia 1º de outubro, os eleitores vão às urnas para escolher os novos conselheiros tutelares, das 8h às 17h. Em Maravilha a eleição será realizada na Escola de Educação Básica Nossa Senhora da Salete, contando com 14 candidatos.

Os cinco mais votados assumirão o cargo de membro titular e os demais serão considerados suplentes. Conforme a secretária de Assistência Social, Kathiucya Lara, vão ter seis urnas disponíveis no local. "Conseguimos mais urnas eletrônicas para não dar tanta fila. Então o número total de eleitores vai estar dividido em seis seções, para tentar amenizar o tempo de espera", diz.

O processo de escolha dos conselheiros tutelares é um momento importante para a comunidade local, já que os eleitos serão responsáveis por zelar pelos direitos das crianças e adolescentes do município, garantindo proteção e assistência quando necessário. "Precisamos exercer nosso papel e pensar nas crianças e adolescentes que precisam desse auxílio. Convidamos toda a população para participar desse momento importante de definição", afirma. Ela lembra ainda que é preciso levar o título de eleitor e um documento com foto.

Camilla Constantin/O Líder

EEB Nossa Senhora da Salete irá receber os eleitores

CANDIDATOS

Divulgação

Os cinco candidatos mais votados vão assumir o cargo de membro titular

MANDATO

A posse dos cinco candidatos eleitos está agendada para o dia 10 de janeiro de 2024. O mandato será de quatro anos, encerrando em janeiro de 2028. Antes de assumir o cargo, titulares e suplentes passam por capacitação.

DIRETO AO PONTO

LUIZ CLÁUDIO CARPES

ESCASSEZ DE ALUNOS NO ENSINO FUNDAMENTAL

Os caros leitores já perceberam como existem escolas fechadas, por escassez de alunos, neste Brasil afora? Pois é. Em nossas cidades da região a situação não é diferente. Dezenas (talvez centenas) de escolas foram fechadas ao longo dos anos, pelo simples motivo de falta de alunos para o ensino fundamental. E não estou falando pura e simplesmente da desídia de pais ao não enviar seus filhos para a escola. Falo do número escasso mesmo de alunos. Será que o país está envelhecendo? Já me falaram que esta é uma tendência. Fiquei sabendo, inclusive (não vou recordar que cidade foi isto) que houve município até fazendo o caminho inverso, ou seja, ativando escolas do interior e levando crianças da cidade, com o transporte escolar, para lá estudarem e terem seu ensinamento. Independente de onde seja, a realidade é que muitas escolas fecharam as portas pela falta de alunos, como já escrevi. E algumas delas já nem mais tem condições de reabrir, visto que estão sucateadas, foram pilhadas, depredadas, enfim, não permitem mais que haja algum tipo de atividade escolar. O Brasil é um país de dimensões continentais. Nossa região, me atrevo a dizer que chega a ser privilegiada em questão de ensino fundamental. Índice de analfabetismo baixo, pessoas que tem melhores condições de manter seus filhos, inclusive na área educacional. O problema grande mesmo é nas regiões pobres do norte e do nordeste, onde a evasão é problemática e a estrutura é pior ainda. Enfim, cada região com seus problemas e peculiaridades. Todavia, inegável que temos escassez de alunos e isto é motivo que fecharam vários educandários nos interiores dos municípios. Algumas escolinhas com inegável história e contribuição ao longo dos anos para a educação de nossos filhos.

GOVERNO DESTINARÁ RECURSOS PARA A EDUCAÇÃO FUNDAMENTAL

Mais de R$ 95,2 milhões foram liberados para a manutenção de 19.756 novas matrículas em Educação Infantil, em 221 cidades brasileiras. Os detalhes constam em portaria, publicada em 11/9, pelo Ministério da Educação (MEC). Receberão verba, municípios dos estados de Acre, Alagoas, Amazonas, Bahia, Ceará, Espírito Santo, Goiás, Maranhão, Minas Gerais, Mato Grosso, Mato Grosso do Sul, Pará, Paraíba, Pernambuco, Piauí, Paraná, Rio de Janeiro, Rio Grande do Norte, Rio Grande do Sul, Rondônia, Roraima, Santa Catarina, Sergipe e São Paulo. Em resumo, se nada for feito, outras tantas escolas irão fechar e outros tantos alunos ficarão sem receber a educação fundamental/básica. As secretarias municipais receberão os respectivos valores por meio do Sistema Integrado de Monitoramento Execução e Controle (Sismec) e até o dia 30 de junho de 2024 os municípios precisarão apresentar a prestação de contas ao Conselho do Fundeb, via Sistema de Gestão de Prestação de Contas (SiGPC). É preciso auxiliar. Mas também é preciso vigiar quanto a aplicação dos recursos. Afinal, estamos no Brasil...

SEMANA DO TRÂNSITO

Projeto Educação no Trânsito premia concursos de desenho, slogan, poesia e redação

Evento aconteceu na Câmara de Vereadores e contou com a presença de autoridades, vereadores e a comunidade

Na noite da última sexta-feira (22), aconteceu a premiação do projeto "Educação no Trânsito: Vamos cuidar uns dos outros". O evento reuniu alunos, professores, pais e parceiros que apoiaram a iniciativa, que envolveu mais de 6 mil crianças e adolescentes, da Pré-Escola ao Ensino Médio, em todo o município.

O projeto, que contou com 45 palestras ministradas nas escolas de Maravilha, teve como objetivo principal promover a importância da conscientização no trânsito. A ação foi realizada em parceria entre o Departamento Municipal de Trânsito, a Secretaria de Educação, o Corpo de Bombeiros e a Polícia Militar.

A premiação reconhece a criatividade e a dedicação dos melhores trabalhos nas categorias de desenho, slogan, poesia e redação, divididos de acordo com a faixa etária dos alunos.

Na categoria A de desenho, destinada aos estudantes do 1º e 2º ano do Ensino Fundamental, Ana Laura Araújo Mendes, do Centro Educacional Mundo Infantil, conquistou o terceiro lugar, seguida por Ketlyn Isadora Sobieski, da EEF Juscelino Kubistchek, em segundo, e Nicole Ghiel, do CE Vereador Raymundo Veit, que alcançou o primeiro lugar.

Na categoria B, voltada para alunos do 3º e 4º ano, Valentina de Souza Zanon, do CE Mundo Infantil, ficou com o terceiro lugar, João Victor Maggi, da EEB Santa Terezinha, com o segundo lugar, e Lindianara Demartini, da EEF Juscelino Kubistchek, com o primeiro lugar.

A categoria C, que envolveu a criação de slogans e foi dedicada aos estudantes do 5º e 6º ano, premiou Nathalia Fulber Schmidt, do CE Vereador Raymundo Veit, com o terceiro lugar. Letícia Sarah Lambrecht, do CE Mundo Infantil, conquistou o segundo lugar, e Emily Giovana Paulus foi a vencedora.

Na categoria D, os alunos do 7º ao 9º ano expressaram sua criatividade através de poesias. O terceiro lugar foi para Thiffany Biasoli Neunfled, do CE Mundo Infantil, o segundo lugar para Thiago Gabriel de Souza, também do CE Mundo Infantil, e o primeiro lugar para Fernanda Castanha Silvestre, do CE Monteiro Lobato.

A categoria E, voltada para alunos do 1º ao 3º ano do Ensino Médio, desafiou os estudantes a produzirem redações. O prêmio foi para Maria Eduarda Gialdi Staudt, da EEB Nossa Senhora da Salete.

Divulgação

Premiados ganharam medalhas e uma caixinha de som

CULTURA ALEMÃ

Coral Alemão realizará sorteio da ação entre amigos

ANA CAROLINA RODRIGUES

O Coral Alemão Immer Frohlich de Maravilha vai realizar no próximo domingo (1º) o sorteio da "ação entre amigos". Essa ação conta com a participação do comércio local e também dos integrantes do coral, que doaram 12 prêmios que serão sorteados.

As fichas têm o custo de R$ 10 e a comunidade poderá adquirir com membros do grupo. O objetivo da ação é arrecadar fundos a entidade cultural alemã, que é uma entidade jovem que já participou de eventos de cunho internacional.

O grupo cultiva a cultura alemã e o presidente, Altair Reinehr, afirma que não precisa saber a língua para participar, que possui outros integrantes que cantam em outros idiomas. "O coral alemão está aberto a pessoas que gostam de cantar, serão muito bem-vindos. Os ensaios acontecem nas sextas-feiras a noite, na casa do vice-presidente Valdemar Roversi", disse o presidente.

Ana Carolina Rodrigues/O Líder

Sorteio acontecerá no programa da Rádio Líder Rio Grande Nativo

OUTUBRO ROSA

Maravilhense comemora fim da quimioterapia e alerta sobre a importância dos exames preventivos

Natália Manorov recebeu o diagnóstico de câncer de mama no último ano

CAMILLA CONSTANTIN

A última sessão de quimioterapia é um marco na vida dos pacientes oncológicos – e para Natália Manorov não foi diferente. Na última semana, ela foi até São Miguel do Oeste para finalizar o tratamento e resolveu comemorar, seguindo pelo trajeto com o carro enfeitado com balões e frases de agradecimento.

> *"É uma alegria, não via a hora de terminar e me recuperar totalmente", diz.*

Divulgação

Carro foi enfeitado com balões e o tradicional pedido por buzinas

De acordo com o Instituto Nacional do Câncer (INCA), mais de 73 mil novos casos de câncer de mama devem ser registrados no país até 2025.

O DIAGNÓSTICO

A moradora de Maravilha descobriu o câncer de mama no ano passado, aos 66 anos, ao fazer o exame de toque. Ela conta que foi um susto e aproveita para alertar sobre a importância de cuidar da saúde.

"Fiquei quatro anos sem fazer os exames preventivos. Isso não pode acontecer. Quando fiz, o câncer já estava avançado. Se eu tivesse feito certinho, poderia ter achado logo. Isso me dói", afirma.

Porém, Natália transformou essa dor em força e motivação, trazendo à tona o seu caso para alertar outras pessoas sobre a importância da prevenção.

"Achamos que estamos saudáveis e deixamos os exames de lado, mas não pode ser assim", enfatiza.

TRATAMENTO

Natália fez a primeira cirurgia em janeiro deste ano. Os exames continuaram apresentando alteração e ela passou por mais um procedimento, em fevereiro. Uma terceira cirurgia foi necessária no mês seguinte, desta vez para retirada total da mama.

Na sequência ela iniciou as quimioterapias, somando 16 no total.

"Agora é uma nova etapa, vou fazer radioterapia em Chapecó. E seguir com o acompanhamento. O pior já passou, me sinto bem. Para quem está passando por isso, não tenha medo. Sempre há esperança de cura", destaca.

Um dos momentos mais marcantes nos últimos meses foi quando ela raspou o cabelo, ato feito pela neta, Rafaela.

"Decidimos registrar esse momento. Não adianta esconder, evitar. Precisamos enfrentar e inspirar outras pessoas que passam pela mesma situação. Nesse período, ninguém me viu chorando. É ter Deus em primeiro lugar e não desistir. Sempre com olhar positivo", enfatiza.

Estúdio Angela Maria

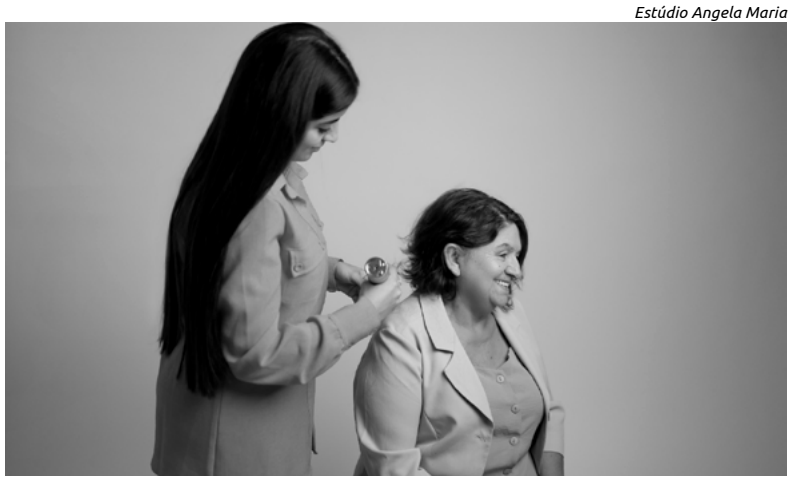

Corte do cabelo foi feito pela neta, Rafaela

MEDICINA E SAÚDE

DR. GEOVANI DELEVATI

SÍNDROME DO PÂNICO

A ansiedade é um estado emocional que faz parte da vida. Encontrar a pessoa por quem se está apaixonado causa ansiedade assim como a entrevista para um novo emprego. Antes de uma prova, por exemplo, esse estado de ânimo é produtivo, fazendo com que o estudante esteja alerta e preparado para o desafio.

Mas quando a ansiedade passa a afetar negativamente o dia-a-dia há um problema. Se alguém não consegue mais seguir sua rotina, seja no trabalho, na escola ou na vida social, pode estar sofrendo de um transtorno de ansiedade. A síndrome do pânico faz parte destes transtornos.

Primeiros sintomas

A síndrome é caracterizada pela sucessão repentina de crises de pânico. A sensação horrível trazida por esses episódios faz com que a pessoa altere sua rotina, com medo de que o processo possa se repetir. Na prática, isso significa que alguém que teve uma crise enquanto dirigia, deixa de dirigir; se a crise foi no metrô, deixa de utilizar esse meio de transporte. As crises impedem que se leve uma vida normal. Há casos em que a pessoa deixa de sair de casa ou não sai mais sozinha. A lógica é a seguinte: passa-se a viver na expectativa de novas crises e busca-se estar em uma situação em que seja possível encontrar ajuda. Quem sofre da síndrome do pânico tem a preocupação persistente de ter novos ataques.

Durante a crise, que tem seu ápice em 10 minutos, pelo menos quatro dos seguintes sintomas se manifestam:

- Palpitação
- Taquicardia
- Suor em excesso
- Tremor
- Náusea
- Tontura
- Sensação de não conseguir respirar
- Medo de perder o controle
- Medo de morrer.

Mulheres x Homens

A síndrome se desenvolve principalmente em adultos jovens, por volta dos 25 anos; mas pessoas de qualquer idade podem apresentar o problema. As maiores vítimas são as mulheres, que recebem de duas a três vezes mais diagnósticos da síndrome do pânico que os homens. Ainda não há uma confirmação científica que relacione a maior incidência às mulheres. Alguns casos no sexo masculino podem ser subdiagnosticados pelos homens buscarem menos auxílio.

De onde vem?

Não há uma causa específica para a síndrome de pânico. Existem apenas algumas hipóteses. Uma delas trata dos fatores genéticos, uma vez que 35% dos familiares de primeiro grau de pacientes com transtorno de pânico também desenvolvem o problema. Outra hipótese levantada é de que os portadores têm uma disfunção neurológica do sistema de alerta. Quando passamos por alguma situação que causa medo, nosso sistema de alerta é acionado pelo cérebro. Quem sofre da síndrome pode ter uma disfunção nesse sistema e desencadear uma crise sem uma causa determinante.

Como cuidar

O tratamento para a síndrome do pânico inclui cuidar da doença em si e dos problemas que podem estar associados a ela como, por exemplo, a depressão. Os medicamentos mais utilizados são os antidepressivos e ansiolíticos, associados à psicoterapia. Essa junção costuma obter bons resultados. No tratamento procura-se mostrar ao paciente que, por mais desconfortável que pareçam os ataques, ele não vai morrer por causa deles. Com o tempo, os sintomas podem cessar completamente ou serem controlados, tornando-se mais leve. Isso dependerá de cada paciente.

EDUCAÇÃO EM FOCO

DILVA BERTOLDI BENVENUTTI
Doutora em Educação nas Ciências

A BONITEZA DE SER PROFESSORA

A beleza existe em todo lugar. Depende do nosso olhar, da nossa sensibilidade; depende da nossa consciência, do nosso trabalho e do nosso cuidado. A beleza existe porque o ser humano é capaz de sonhar.

Inspirei-me em Paulo Freire para escrever esse texto, ele nos fala em sua Pedagogia da autonomia da "boniteza de ser gente", da boniteza de ser professor: "ensinar e aprender não podem dar-se fora da procura, fora da boniteza e da alegria." Paulo Freire chama a atenção para a essencialidade do componente estético da formação do educador. Coloquei um título que fala de sonho e de sentido que querem dizer a mesma coisa. "Sentido" quer dizer caminho não percorrido, mas que se deseja percorrer, portanto, significa projeto, sonho, utopia. Aprender e ensinar com sentido é aprender e ensinar com um sonho na mente. A pedagogia serve de guia para realizar esse sonho.

A realidade, contudo, é muitas vezes bem diferente do sonho. Muitos de meus alunos e alunas, seja na Pedagogia, seja na Licenciatura, não pensam em se dedicar às salas de aula. Muito revelam desinteresse em seguir a carreira do magistério, mesmo estando num curso de formação de professores. Pesam muito nessa decisão as condições concretas do exercício da profissão. Preparam-se para ser professor e irão exercer outra profissão. O brasileiro desvaloriza o professor. É o que se poderia deduzir de um dito que se tornou popular nas últimas décadas no Brasil: "Quem sabe faz, quem não sabe ensina". É sinistro. Essa destruição da imagem do professor custará muito caro, dizia já em 1989, o jornalista Leonardo Trevisan: "Todos dizem que gostam muito dos professores, mas não chegam a incomodar-se muito com o fato de que há tempos eles recebem um salário que precisaria ser revisto. O salário é a parte mais visível de uma condição – da qual decorre um papel social que se descaracterizou por completo... Só quem não quer ver não percebe o sentimento de cansaço, de esgotamento de expectativas de quem encarava com dignidade o seu desempenho profissional".

A situação vem se arrastando há anos. Tenho 40 anos de magistério e não tenho visto grandes melhorias. Ao contrário, tenho ouvido muitas promessas. As melhorias existem aqui e acolá, mas são pontuais e localizadas – servem apenas de exemplo – são conjunturais e não estruturais, são provisórias, passageiras e não permanentes. Correspondem a uma política de governo e não a uma política pública de estado.

Por isso continuo me perguntando: "Por que sou professora?" É uma pergunta que ouço com frequência também entre meus pares. A resposta talvez possa ser encontrada numa mensagem deixada por um prisioneiro de campo de concentração nazista na qual, depois de viver todos os horrores da Guerra – "crianças envenenadas por médicos diplomados; recém-nascidos mortos por enfermeiras treinadas; mulheres e bebês fuzilados e queimados por graduados de colégios e universidades" – ele pede aos professores que "ajudem seus alunos a tornarem-se humanos", simplesmente humanos. E termina: "ler, escrever e aritmética só são importantes para fazer nossas crianças mais humanas".

Talvez esteja aí a chave para entender a crise que vivemos: perdemos o sentido do que fazemos, lutamos por salário e melhores condições de trabalho sem esclarecer a sociedade sobre a finalidade de nossa profissão, sem justificar porquê estamos lutando.

Afinal, o que é ser professor hoje? Ser professor hoje é viver intensamente o seu tempo com consciência e sensibilidade. Não se pode imaginar um futuro para a humanidade sem educadores. Os educadores, numa visão emancipadora, não só transformam a informação em conhecimento e em consciência crítica, mas também formam pessoas. Diante dos falsos pregadores da palavra, dos marqueteiros, eles são os verdadeiros "amantes da sabedoria", os filósofos de que nos falava Sócrates. Eles fazem fluir o saber - não o dado, a informação, o puro conhecimento - porque constroem sentido para a vida das pessoas e para a humanidade e buscam, juntos, um mundo mais justo, mais produtivo e mais saudável para todos. Por isso eles são imprescindíveis.

Eu amo ser professora!

MELHORIAS

Hospital São José implanta "Time Resposta Rápida"

Objetivo é proporcionar maior segurança em situações de emergência

A equipe assistencial do hospital estudou um novo método para aumentar a segurança e a qualidade no atendimento prestado. Assim, neste mês foi implantado o Time Resposta Rápida (TRR) para maior agilidade de assistência em casos de emergência.

A equipe do TRR, no hospital, é formada pela equipe de enfermagem, multiprofissional e médicos. Para facilitar a comunicação entre os profissionais, será utilizado um código de identificação para acionar o time, sendo Código Azul, de atendimento de PCR (parada cardiorrespiratória), utilizando o som ambiente com alerta sonoro específico. Com a implantação deste dispositivo, o atendimento para estes pacientes ficará ainda mais rápido e eficaz.

O Time de Resposta Rápida objetiva a sistematização do atendimento em emergências ou urgências, diminuindo a mortalidade intra-hospitalar e garantindo maior segurança aos pacientes.

O coordenador do setor urgência e emergência, o médico Ivo Andrey Santin, explica que a melhoria na qualidade dos serviços é uma busca constante no hospital, e que a nova estratégia adotada promoverá um atendimento de maior qualidade aos pacientes. "A melhoria contínua da assistência é nossa meta diária. O TRR é utilizado em diversos hospitais do mundo em favor da segurança do cuidado, sendo capaz de mudar desfechos e salvar vidas. Graças ao empenho e compromisso da equipe multiprofissional, agora ele é uma realidade no Hospital São José ", disse.

Quando o código azul é acionado (código de parada cardiorrespiratória), a equipe multidisciplinar identifica como um paciente em parada cardíaca, que necessita de atenção naquele exato momento, sendo oferecido todo suporte básico e avançado para garantir a sobrevida deste paciente. "A instituição ganha com a otimização dos processos melhoria na qualidade assistencial e na otimização da segurança do paciente", afirma Neiva Rossa Schaefer, diretora do Hospital São José.

Divulgação

Equipe dará o suporte nas emergências

FESTA ALEMÃ

Oktoberfest in Maravilha terá três dias de programação

Evento tradicional no município está na 13 ª edição

CAMILLA CONSTANTIN

A 13ª Oktoberfest in Maravilha será promovida nos dias 13, 14 e 15 de outubro, com extensa programação. A tradicional festa da cultura alemã inicia na sexta-feira com jantar típico no Centro Cultural 25 de Julho, a partir das 19h30, contando com apresentações e brincadeiras. Na sequência, será promovido baile com animação da Banda Magia Real.

No sábado a programação inicia às 17h, com carreata e sangria do 1° barril de chopp. De acordo com a presidente do Centro Cultural 25 de Julho, Ordete Selig, a noite irá contar com apresentações dos grupos de dança e baile com sete horas de música, animado por: Estrela do Sul, K'necus e Céu e Cantos.

Já no domingo, além das apresentações artísticas, terá almoço e matinê com a Banda G10 e K'necus. Além disso, Ordete lembra que a programação vai contar com a presença das soberanas: rainha Larissa Felix e princesas Nicoli Soares e Julia Camili Ruschel.

Arquivo/O Líder

Evento irá contar com diversas apresentações

CAMPANHA

Rede Feminina promoverá Caminhada Rosa no domingo

ANA CAROLINA RODRIGUES

A Rede Feminina de Combate ao Câncer de Maravilha realizará no domingo (1°) a Caminhada Rosa, como simbolização e início do Outubro Rosa. A ação é tradição no município e tem o objetivo de conscientizar e prevenir contra o câncer.

Ao longo do mês de outubro será promovido diversos eventos que visam a conscientização e o autocuidado da saúde feminina, como por exemplo o Chá Rosa que acontece anualmente em Maravilha. Além disso, a Rede participou da partida de futsal no último final de semana, acompanhando os jogadores na entrada e também na distribuição de balões rosas para as pessoas presentes.

Divulgação

Rede Feminina esteve presente na partida de futsal

PROGRAMAÇÃO

Escoteiros realizam atividade em alusão ao Dia da Árvore

No último sábado (23) o Ramo Lobinho do Grupo Escoteiro Raízes realizou uma programação especial sobre o Dia da Árvore, na sede da Apae. Na oportunidade, teve conversa sobre a importância das árvores e trilha com confecção de pulseira da natureza, além de coleta de lixo no local. Os participantes também pintaram placas sobre o meio ambiente.

No mesmo fim de semana, outras ações foram desenvolvidas. O Ramo Escoteiro realizou uma atividade na sede escoteira, enquanto o ramo Sênior fez um acampamento.

Horóscopo

Áries 21/03 a 20/04

A Lua Cheia que acontece no seu signo, deixa as emoções mais à flor da pele e o clima mais agressivo. É importante tentar exercer a paciência. Se tem um relacionamento que já está a ponto de se romper, isso pode acontecer nesses dias.

Touro 21/04 a 20/05

Busque momentos de pausa para tentar silenciar a mente, taurino. As melhores válvulas de escape são atividades que movimentam o corpo e dão espaço à sua criatividade. Se alguma vontade ou ideia mudar, acolha essa novidade com carinho.

Gêmeos 21/05 a 20/06

Apesar do clima geral ser bastante explosivo, você pode acabar aproveitando para colocar muita coisa em dia. Aproveite para pensar sobre os seus projetos futuros e colocar força no que precisa ser feito.

Câncer 21/06 a 22/07

Você está em uma fase de boas novidades. Principalmente no trabalho pode ser um momento em que o seu empenho é finalmente reconhecido. A Lua Cheia é sempre cheia de emoções intensificadas para você, então é importante buscar equilibrar a mente e o coração.

Leão 23/07 a 22/08

Esse final de semana pode te deixar mais impulsivo, com vontade de agir e de fazer mudanças. Inclusive no visual e no comportamento pode ser que você tenha o ímpeto de experimentar alguma novidade. Procure acalmar um pouco a mente e fazer tudo com mais calma.

Virgem 23/08 a 22/09

São dias bastante proveitosos, em que você tem a oportunidade de se organizar e colocar projetos em prática, além de dar gás no que já está em andamento. Procure também dar atenção à saúde, incluindo hábitos mais saudáveis no dia-a-dia.

Libra 23/09 a 22/10

O relacionamento é foco, libriano e, com a tensão no céu, algo neles pode se romper. É importante ter calma e empatia. Procure fortalecer a sua identidade, cuidando da autoestima, para que suas decisões sejam cada vez mais alinhadas ao seu eu real.

Escorpião 23/10 a 21/11

O momento pede maior atenção aos seus hábitos e à sua rotina. É importante mudar o que não esteja colaborando para um dia-a-dia saudável. No trabalho é uma boa fase para implementar novidades, tendo um retorno interessante.

Sagitário 22/11 a 21/12

Durante esses dias vale a pena encontrar espaço para atividades de lazer que te façam sentir bem. É um momento mais sujeito a rupturas nas relações, mas mesmo assim, você deve ter boas oportunidades de chegar ao entendimento através do diálogo.

Capricórnio 22/12 a 20/01

Pode ser uma fase mais desafiadora em termos de equilíbrio entre a vida profissional e a vida doméstica. Sua família ou questões do lar podem demandar mais atenção e você precisa estar presente. São dias interessantes para viajar.

Aquário 21/01 a 19/02

Apesar do clima de maior tensão nos relacionamentos, pode ser um momento interessante nos diálogos para você. As conversas tendem a fluir e acordos podem ser refeitos. Pode ser importante rever alguns hábitos, buscando ter maior qualidade de vida.

Peixes 19/02 a 20/03

Pode ser importante se organizar melhor, pisciano. Principalmente em termos financeiros, pode ser a hora adequada de estruturar melhor a sua vida. No trabalho mantenha o foco buscando estar atento a cada coisa por vez, e ordenando as prioridades.

NETFLIX

A LISTA DA VINGANÇA

O filme "A Lista da Vingança" é uma trama envolvente que mergulha no mundo da corrupção e da busca pela justiça. A história gira em torno de Paul Edima, um ex-criminoso nigeriano que viveu longe do crime por quase um quarto de século. No entanto, ele é forçado a retomar suas atividades criminosas após a morte injusta de seu filho. Este filme emocionante explora temas como vingança, corrupção e como essa corrupção pode despedaçar famílias.

LEITURA

O RETIRO

Um retiro de bem-estar em uma ilha na costa da Inglaterra parece o lugar ideal para descansar. Só que a ilha em questão, conhecida como Pedra da Morte, tem um histórico sombrio. Outrora cenário dos terríveis crimes de um serial killer, é encarada por muitos como um local amaldiçoado. Isso, no entanto, não é o suficiente para afastar turistas, sempre fascinados pela aura misteriosa da ilha. É nesse contexto que chega uma leva mais recente de hóspedes, entre os quais duas irmãs e uma prima que parecem alimentar entre si ressentimentos do passado.

De repente, a paz naquele paraíso é interrompida quando uma mulher é encontrada morta na propriedade. À primeira vista, tudo indica se tratar de um acidente, mas a detetive Elin Warner não consegue deixar de sentir que há algo errado e que o ocorrido pode ser apenas a primeira peça de um enigma muito maior.

Receita

POLVO COM PURÊ DE BANANA-DA-TERRA

Ingredientes:

- 1 unidade de polvo grande
- 1 unidade de cebola grande em cubos
- 4 dentes de alho
- folha de louro a gosto
- 1 talo de alho-poró
- 2 talos de salsão
- 1 unidade de cenoura grande em cubos
- 6 unidades de banana-da-terra
- 1 colher de manteiga
- 100 gramas de azedinha
- 1 unidade de limão siciliano
- azeite a gosto
- sal a gosto

Modo de fazer:

Polvo: Em uma panela de pressão, coloque o polvo, a cebola, 3 dentes de alho, o alho-poró, as folhas de louro e o salsão. Cozinhe em fogo baixo por cerca de 15 minutos, sem adicionar água. Retire da panela, veja se está macio e deixe esfriar. Corte os tentáculos do polvo, tempere-os com sal e pimenta-do-reino, leve em uma frigideira bem quente com azeite e manteiga. Passe os tentáculos até que fiquem lindos e dourados.

Purê: Asse a banana em forno médio (180°) por 30 minutos. Tire as bananas do forno, descasque e amasse até virar uma pasta bem homogênea. Leve a pasta em uma panela em fogo baixo, alongue com água, regule o sal e misture até ficar um purê liso e saboroso.

Gremolata: Em um liquidificador, coloque a azedinha, 1 dente de alho, azeite e um pouquinho de água filtrada, bata tudo até ficar um molho rústico. Coloque o conteúdo num bowl, adicione o suco e as raspas do limão siciliano e regule o sal.

Carlos Eduardo Rodrigues. Feliz aniversário, que você possa comemorar muitos anos de vida, sempre em companhia da felicidade para viver momentos memoráveis, como você merece. Desejamos muito sucesso nessa fase!

Camilla Constantin. Feliz aniversário para a editora do jornal O Líder! Que a felicidade de hoje dure o ano todo. Que a força e perseverança sejam suas grandes companheiras nesta caminhada que promete ser repleta de surpresas e coisas boas.

Diana Heinz. Parabéns! Muita paz, saúde e sucesso em sua vida! Um dia abençoado e próximo das pessoas especiais é o que você realmente merece. Que todos os problemas fiquem para trás e que todos os seus sonhos sejam realizados!

Simone Hubner. A equipe da rádio e jornal O Líder deseja um ótimo ciclo, repleto de bençãos e saúde. Muita paz e felicidade. Que os sorrisos sejam a sua companhia favorita nesta nova etapa.

Maikyele Luana Schwaab. Parabéns e muitas felicidades, saúde, paz e amor. Feliz aniversário!

Rafaela Schmitz, feliz aniversário! Que seja um dia inesquecível e o início de um novo ano na sua vida cheio de felicidade e muitas realizações.

Roberta Passoni Giacomin. Parabéns pelo seu dia, desejamos muito sucesso e saúde. Que todos os seus sonhos se realizem e que nunca te falte paz no coração. Feliz aniversário!

Nadieli Buffon. Os seus melhores dias estão à sua frente. Que a sua felicidade seja renovada com as esperanças para um futuro que com certeza lhe espera cheio de grandes oportunidades. Feliz aniversário!

CALENDÁRIO CULTURAL OUTUBRO

01/10 (DOM) – Festa – Salão do Novo Bairro – Associação do Novo Bairro
06, 07, 08/10 (SEX, SÁB, DOM) – 7º Exposição de Orquídeas - Lar de convivência – CAOMA
08/10 (DOM) – Chá da Rede Feminina – Rede feminina
08/10 (DOM) – Festival do Sorvete – Espaço Criança Sorriso – JCI
08/10 (DOM) – Festa da padroeira – Salão Católico do Bairro – Comunidade Católica
09 a 11/10 (SEG, TER, QUAR) – Cinema infantil – Centro de Cultura – Departamento de Cultura
12/10 (QUIN) - Dia de Nossa Senhora Aparecida
12/10 (QUIN) – Dia das Crianças
12/10 (QUIN) – Festividades alusivas ao Dia das Crianças – Espaço Criança Sorriso – Departamento de Cultura
12/10 (QUIN) – Festa da Padroeira – Salão da Linha Primavera Alta – Comunidade Católica
12/10 (QUIN) – Corrida do Fogo – Associação Corpo de Bombeiros
13, 14 e 15/10 (SEX, SÁB, DOM) – 13º Oktoberfest – Parque de Exposições Carlos Alberto Begrow – CC 25 de Julho

DIREITO E JUSTIÇA

ANDREY LUIZ PATERNO

APOSENTADORIA PROGRAMADA

Caro leitor, hoje vamos falar sobre a aposentadoria programada. Com a emenda constitucional nº. 103/2019 foi dada nova redação ao art. 201, parágrafo 7º da Constituição Federal, substituindo as aposentadorias por tempo de contribuição e por idade.

Importante: vários segurados estão enquadrados nas regras de transição possuindo direito adquirido aos dois benefícios acima mencionados, contudo, para novos segurados da Previdência Social o benefício é a aposentadoria programada. As regras de transição serão abordadas nos próximos temas.

Para ter direito ao benefício previdenciário é necessário que seja segurado da previdência social.

O segurado urbano precisa ter 65 (sessenta e cinco) anos de idade, se homem, e 62 (sessenta e dois) anos de idade se mulher, observado o tempo mínimo de contribuição exigido pela nova legislação, o qual foi fixado pelas regras transitórias em 20 (vinte) anos para o homem e 15 (quinze) anos para a mulher.

Já para o segurado trabalhador rural foram mantidas as regras que vigoraram antes da emenda constitucional nº. 103/2019, cuja idade é de 60 (sessenta) anos, se homem, e 55 (cinquenta e cinco) anos, se mulher.

A renda mensal inicial do benefício corresponderá a 60% (sessenta) por cento do salário de benefício, com acréscimo de dois pontos percentuais para cada contribuição que exceder o tempo de 20 (vinte) anos de contribuição, para os homens, ou de 15 (quinze) anos de contribuição, para mulheres.

Exemplo: Segurada com 17 (dezessete) anos de contribuição e atinge a idade mínima de 62 (sessenta e dois) anos, logo, terá direito a aposentadoria programada. A renda mensal inicial será apurada da seguinte forma: 60% + 2 + 2 = 64%. O valor é apurado levando em consideração: 15 anos é a carência mínima, contudo, como a segurada excedeu 2 (dois) anos de contribuição do mínimo exigido, faz jus a uma majoração de 4% (quatro) por cento, chegando a cifra de 64% (sessenta e quatro) por cento do salário de benefício.

Para ter direito a 100% (cem) por cento do salário de benefício: além da idade mínima, o homem precisa ter 40 (quarenta) anos e a mulher 35 (trinta e cinco) anos de contribuição, ao meu sentir, triste modificação, uma vez que obrigou o segurado a trabalhar mais tempo para ter direito a integralidade.

Lembre-se: O respectivo benefício nunca poderá ser pago abaixo do salário mínimo, sendo que o aposentado tem direito a abono salarial (décimo terceiro).

Sugere-se: Completou a idade mínima e tem o tempo de contribuição suficiente faça seu pedido de aposentadoria no dia de seu aniversário, além de ser parabenizado, não irá perder nenhum dia do valor a ser pago, caso contrário o INSS irá pagar o benefício previdenciário a partir da data do requerimento administrativo.

O requerimento deve ser formulado pelo site do "Meu INSS". Informo que devem ser juntados vários documentos quando do protocolo, podendo acessar a lista no seguinte site: www.gov.br (na tela inicial: o que você procura? Digitar: Aposentadoria por idade).

Está em dúvida? As informações acima não exaurem a matéria, devendo, nesse caso, ser contatado seu advogado de confiança para análise completa da documentação/possibilidade de concessão deste benefício previdenciário.

Até a próxima!

ESCOLAS MUNICIPAIS

Maravilha inaugura Sala de Monitoramento de Segurança

Objetivo é criar um ambiente de aprendizado seguro para a comunidade escolar

Na manhã de segunda-feira (25) foi inaugurada a Sala de Monitoramento de Segurança das escolas municipais. Essa iniciativa, resultado de esforços conjuntos da Administração e da Secretaria de Educação, visa criar um ambiente de aprendizado seguro e acolhedor para todos os alunos, professores e funcionários das escolas da Rede Municipal de Ensino.

A Sala de Monitoramento de Segurança é parte de um conjunto de medidas que estão sendo implementadas em resposta a ataques e ameaças a escolas em todo o país. Tais medidas foram planejadas em conjunto com as autoridades locais, as forças de segurança e as comunidades escolares.

Atualmente, já são 10 escolas e creches beneficiadas pelas iniciativas, com um investimento de mais de R$ 1 milhão em cercamento com grades mais altas e a instalação de concertinas. Além disso, houve um aumento na quantidade de vigias nas escolas e está em andamento a instalação de botões de pânico junto às forças de segurança.

O grande diferencial da Sala de Monitoramento de Segurança é a capacidade de identificar situações de risco com agilidade e acionar prontamente as forças de segurança. Isso significa que, em caso de qualquer incidente, as autoridades competentes podem ser mobilizadas de maneira rápida e eficiente.

O prefeito, Sandro Donati, destaca que é fundamental monitorar e proteger as instalações escolares e proporcionar um ambiente seguro de ensino e aprendizagem. "Com essas medidas que estamos trabalhando, os pais, professores, alunos e toda a comunidade escolar podem ficar mais tranquilos e focados no que realmente importa que é a educação de nossas crianças e adolescentes", diz.

Ascom/ Prefeitura

Inauguração contou com a presença de lideranças

CONQUISTA

Sicredi é a melhor empresa em ranking setorial

Cooperativa ficou em 1º lugar no setor Instituições Financeiras/Bancos

O Sicredi conquistou a primeira posição no ranking de Instituições Financeiras/Bancos do Anuário Época NEGÓCIOS 360º, divulgado nesta semana. Em sua 12ª edição, o ranking reconheceu 410 empresas de 24 setores, considerando o desempenho em seis desafios - Inovação, Visão de Futuro, Socioambiental, Governança, Pessoas e Desempenho Financeiro.

Além da primeira colocação no ranking setorial, o Sicredi também ficou em 12º lugar no ranking geral que reconheceu as 30 melhores empresas de todo o Brasil. "Estamos crescendo de maneira vigorosa, consistente e sustentável, mantendo um alto nível de satisfação dos nossos associados e gerando impacto positivo. É um orgulho termos esse resultado em um ranking que considera não apenas nosso desempenho financeiro, como também os fatores de inovação, visão de futuro, questões socioambientais e de governança, além de pessoas. Isso é reflexo do trabalho realizado pelos mais de 40 mil colaboradores, que atuam juntos para melhorar a vida de nossos associados em todo o Brasil", afirma César Bochi, diretor presidente do Banco Cooperativo Sicredi.

O diretor presidente recebeu o reconhecimento em cerimônia realizada em São Paulo, acompanhado da diretora executiva de Marketing e Experiência, Cris Duclos. Também participaram a gerente de uma das agências do Sicredi, Roselene Alves dos Santos Ferreira, que representou as mais de 40 mil pessoas colaboradoras da instituição, e Maurício Piona, associado há quase 10 anos, representando os mais de 7 milhões de associados. O ranking, promovido pela revista Época Negócios em parceria com a Fundação Dom Cabral, é elaborado com base nos questionários enviados pelas empresas e na análise dos balanços financeiros.

Divulgação

Premiação reconheceu empresas com faturamento superior a R$ 200 milhões anuais em território nacional

ESPORTE E LAZER

Arena Esparta é inaugurada em Maravilha

ANA CAROLINA RODRIGUES

Na última sexta-feira (22) foi inaugurada a Arena Esparta. As quadras de areia são próprias para jogos de beach tennis e vôlei de areia. Os proprietários, Elton Jhon e Marcelo Furtado, construíram com o objetivo de proporcionar a prática de um novo esporte ao ar livre.

Os proprietários afirmam que possuem horários disponíveis para venda no período de 7h às 23h, todos os dias. O valor do horário é R$ 80,00 com material incluso, porém o atendimento de um professor não está incluso. As quadras fornecem material para jogo de beach tennis, as bolas e as raquetes, e no vôlei de areia as bolas.

Elton e Marcelo destacam que agora as quadras estão em funcionamento. "Em breve estará funcionando o quiosque da arena, onde terá a venda de bebidas, comidas, música ao vivo, dentre outras opções."

Divulgação

A arena conta com duas quadras de areia equipadas

VAGAS DE EMPREGO

Auxiliar de produção – 30 vagas Aurora de Maravilha
Carga e descarga de mercadorias em geral – 5 vagas Sintrammar
Auxiliar de produção – 1 vaga Piracanjuba
Analista de laboratório – 1 vaga Piracanjuba
Eletrotécnico – 1 vaga Piracanjuba
Pedreiro – 1 vaga Piracanjuba
Alimentador de linha de produção – 3 vagas
Almoxarife – 3 vagas
Almoxarife entregador "CNH B" – 1 vaga
Assistente de customer success – 1 vaga
Assistente de customer experience – 1 vaga
Atendente padaria – 6 vagas
Atendente conveniência – 2 vagas
Auxiliar de entrega – 1 vaga
Auxiliar de estoque – 1 vaga
Auxiliar de loja – 1 vaga
Auxiliar de operador centro de usinagem – 1 vaga
Auxiliar de padeiro – 1 vaga
Auxiliar de pavimentação – 3 vagas
Auxiliar de pintura – 1 vaga
Auxiliar de produção – 2 vagas
Auxiliar de produção (noturno) – 3 vagas
Auxiliar de vendas – 1 vaga
Projetista – 1 vaga
Passadeira – 1 vaga
Remalhadeira – 1 vaga
Repositor (a) de mercadorias – 4 vagas
Secretária (temporário) – 1 vaga
Servente – 1 vaga
Suporte técnico – 15 vagas
Técnico segurança do trabalho – 1 vaga
Vagas para PCD
Vendedor (a) interno – 5 vagas
Vendedor (a) interno (pcd) – 1 vaga
Vendedor externo – 1 vaga
Balconista – 1 vaga
Coletor de resíduos – 7 vagas
Colorista – 1 vaga
Desenhista mecânico – 1 vaga
Empacotador a mão – 1 vaga
Engenheiro mecânico – 1 vaga
Farmacêutico (a) – 1 vaga
Faxineira – 1 vaga
Frentista – 1 vaga
Mecânico com experiência – 1 vaga
Mecânico – 1 vaga
Montador interno – 5 vagas
Motorista CNH C com experiência comprovada – 3 vagas
Motorista entregador CNH C – 1 vaga
Motorista CNH AC com experiência – 2 vagas
Operador de caixa – 4 vagas
Operador de injetora – 1 vaga no 2° turno (14h45, 20h e 21h05, 0h19)
Operador de máquinas – 3 vagas
Operador de produção – 10 vagas
Padeiro – 1 vaga
Pedreiro – 1 vaga

ALERTA

Maravilha registra mais de 20 novos casos de HIV e Sífilis em dois meses

Número atinge principalmente a população com idade entre 18 a 29 anos

Maravilha registrou nos últimos dois meses mais de 20 novos casos de HIV e Sifílis no município, sendo a população de 18 a 29 anos a faixa etária mais afetada, segundo informações divulgadas pelo setor de saúde nesta semana.

Conforme os dados apresentados, atualmente existem mais de 100 casos positivados para HIV e que estão sendo acompanhados em Maravilha. Somente nos últimos 60 dias, foram mais de oito novos pacientes, entre os diagnosticados e os que necessitaram transferências. Ressalta-se que desde 2015 o município soma um total de 282 casos de Sífilis. Neste ano já são 36 novos casos, sendo 14 diagnósticos nos últimos dois meses.

A Prefeitura de Maravilha e a equipe de saúde fazem um apelo para que todos tomem as devidas precauções, com a finalidade de impedir novos contágios da doença. "O uso de preservativo é fundamental para evitar novas infecções", enfatizam.

Divulgação

Atualmente existem mais de 100 casos positivados para HIV no município

CDL E AE NA IMPRENSA

Projeto Maravilha-se visita Buffalo Beer

POR CAROLINE SACARDO

Na quarta e última visita do projeto Maravilhe-se em 2023, os associados da CDL e Associação Empresarial de Maravilha tiveram a oportunidade de conhecer a história e o processo de produção e distribuição da cervejaria maravilhense Buffalo Beer

Esse é um projeto que compartilha ideias de gestão, produção e estratégias de negócio, além de oportunizar networking entre empresas locais. "Conhecer diversas empresas de segmentos diferentes junto com nossos associados e diretoria, tem nos proporcionado adquirir novos conhecimentos e divulgar negócios que inspiram", disse o presidente da CDL e AE, Paulo Hubner.

Associados puderam conhecer a história e o processo de produção da cervejaria

Manutenção Preventiva de Veículos: Núcleo de Automecânicas promove ações de conscientização

No mês de outubro, o Núcleo de Automecânicas, da Associação Empresarial de Maravilha, está realizando uma série de divulgações sobre a importância da manutenção preventiva nos veículos. A ideia surgiu durante uma reunião dos nucleados, que discutiram sobre a necessidade de alertar os motoristas sobre cuidado preventivo com os seus carros. A manutenção preventiva consiste em um conjunto de procedimentos realizados regularmente nos veículos para prevenir falhas e prolongar a vida útil: substituição de peças com desgastes naturais, incluindo a troca de óleo, os filtros, a verificação dos freios, da suspenção, da direção dos pneus e do sistema elétrico. O intervalo de tempo para manutenção é definido conforme a recomendação do fabricante ou uma determinação da empresa. Neste sentido, estabelece a periodicidade para a verificação dos componentes. Para aqueles que desejam realizar a manutenção preventiva de seus veículos, o Núcleo conta com profissionais capacitados e prontos para prestar um atendimento de qualidade.

Fotos: CDL/AE

Nucleados visam incentivar o cuidado preventivo dos veículos e evitar situações adversas no trânsito

Clicks DA SEMANA

Núcleo do Vestuário dá início a nova turma do Curso de Costura Básica

Núcleo de Marketing capacita Núcleo da Saúde sobre marketing e produção de conteúdo

Núcleo de Arquitetos e Engenheiros participa de capacitação sobre alternativas inteligentes para armazenamento e reaproveitamento da água da chuva

LEGISLATIVO

Poder Legislativo de Maravilha realiza última sessão ordinária de setembro

Projetos, moção, requerimentos e indicações foram aprovados em Plenário nesta segunda-feira (25)

A 4ª e última sessão ordinária do mês de setembro da Câmara de Vereadores de Maravilha foi acompanhada pelos edis, servidores e população maravilhense. A sessão foi realizada na segunda-feira (25), no Plenário Frei Silvestre Gialdi.

Em segundo turno dois projetos foram aprovados por unanimidade de votos. São eles: Projeto de Lei nº 23/2023, que autoriza escriturar imóvel adquirido e quitado através do fundo municipal de habitação – matrícula 13.416; e o substitutivo global do Projeto de Lei Legislativo nº 4/2023, que institui a obrigatoriedade arquitetônica nas edificações do município de Maravilha.

A Moção nº 16/2023, de autoria dos vereadores Sérgio Bourscheid (PL) e Mozer Matheus de Oliveira (PL) também foi votada, sendo que ela recebeu dez votos de aprovação e uma abstenção. A moção solicita que se faça valer as competências legislativas do Senado Federal e Câmara dos Deputados frente à tramitação da Arguição de Descumprimento de Preceito Fundamental - ADPF nº 442, em trâmite no Supremo Tribunal Federal - STF, que trata sobre a tentativa de legalização do aborto.

Divulgação

Sessão foi prestigiada pela população maravilhense

Também foram aprovadas em Plenário as seguintes indicações: nº 80 e 84/2023, de autoria do vereador Mozer Matheus de Oliveira (PL), nº 82 e 85/2023, de autoria do vereador Vinicius Ventura (PP), nº 83 de autoria da vereadora Eliana Maria Simionato (PT), nº 86/2023, de autoria do vereador Francys Ballestreri (MDB); e nº 87/2023, de autoria dos vereadores Sérgio Bourscheid (PL) e Mozer Matheus de Oliveira (PL).

Três requerimentos deram entrada na Casa de Leis e foram deferidos pelo presidente do Legislativo, vereador Gilmar Francisco Castanha (MDB), sendo eles:

- Requerimento nº 25/2023, de autoria do vereador Mozer Matheus de Oliveira (PL), para que o Executivo, através do setor competente, envie relação contendo o nome dos servidores que receberam gratificação ou aumento salarial de qualquer natureza, nos últimos três meses (junho, julho e agosto/23), identificando: nome do servidor, cargo que ocupa, valor anterior, valor atual e motivo do aumento;
- Requerimento nº 26/2023, de autoria dos vereadores Natalino Prante (PP), Ademir Unser (PP) e Vinicius Ventura (PP), para que o município informe como está a construção do novo cemitério, tendo em vista que a Câmara de Vereadores autorizou a contratação de operação de crédito com o Banco Regional de Desenvolvimento do Extremo Sul - BRDE, através do Projeto nº 19/2023 que originou a Lei Municipal nº 4.303/2023, onde parte dos valores financiados serão destinados ao projeto do novo cemitério;
- Requerimento nº 27/2023, de autoria dos vereadores Natalino Prante (PP) e Vinicius Ventura (PP), para que o Poder Executivo, através do departamento competente, informe as medidas que foram ou serão adotadas para a manutenção das atividades do Programa ECIM - Escola Cívico Militar no CEI Vereador Raymundo Veit, tendo em vista o anúncio do fim do programa por parte do Governo Federal.

A primeira sessão de outubro está marcada para a próxima segunda-feira. "Convidamos a população para prestigiar a próxima sessão, pois para nós vereadores é sempre importante ter o povo acompanhando nosso trabalho", frisa o presidente Castanha.

AGENDA LEGISLATIVA

Acompanhe na próxima sessão, segunda-feira (02/10), as matérias que estarão em pauta:

- Indicação nº 88/2023, de autoria do vereador Natalino Prante (PP), para que o município, através do departamento competente, promova estudos no sentido de instalar mais uma tubulação para escoamento das águas na Sanga Natal, situada na Rua São José, Bairro União, que possui somente uma tubulação, dando sequência a tubulação existente da Rua Iguaçu, onde possui duas tubulações;

**As matérias podem sofrer alterações, conforme as reuniões em andamento.*

OBITUÁRIO

VASCONCELOS LIMA

Morreu no dia 20 de setembro, aos 67 anos, o radialista Vasconcelos Lima, em um hospital do Recife. "Vasco", como era conhecido, trabalhou como comunicador em diversas emissoras de Pernambuco, incluindo a Globo. O radialista completaria 68 anos no próximo dia 6 de outubro. Na Rádio Cultura ficou entre 1999 e 2020, onde apresentou diversos programas, como: "23ª Hora", "A Cultura Informa", "Cultura Entrevista" e "Tarde Livre".

DIÓGENES SERESTEIRO

Morreu, no dia 22 de setembro, aos 74 anos, em Aracaju, o cantor José Diógenes Simões de Jesus, conhecido como Diógenes Seresteiro. Ele ficou imortalizado no cenário musical através de suas canções populares. Por meio da seresta ele é considerado o precursor do ritmo do "arrocha" que deu para o Brasil nomes como Silvano Salles, Pablo, Nara Costa, Tayrone, Grupo Asas Livres, entre outros.

MICHAEL GAMBON

O ator Michael Gambon, mais conhecido por interpretar Albus Dumbledore na franquia dos filmes "Harry Potter", morreu aos 82 anos, na quinta-feira (28). Entre seus papéis notáveis estão o líder psicótico da máfia em "O Cozinheiro, o Ladrão, Sua Mulher e o Amante", de Peter Greenaway, em 1989, e o idoso rei George V, em "O Discurso do Rei", de Tom Hooper, em 2010. Gambon foi o segundo ator a interpretar Dumbledore na versão cinematográfica de "Harry Potter". Ele encarou o papel depois da morte de Richard Harris, em 2002. Harris participou dos dois primeiros longas da franquia.

MARLENE MULLER RODRIGUES

Faleceu no dia 21 de setembro, no Hospital São Paulo de Xanxerê, aos 52 anos. Seu corpo foi velado na Capela Mortuária Municipal de Flor do Sertão e sepultado no cemitério municipal de Flor do Sertão.

IDILIA PAULINA VANONI PIZETTA

Faleceu no dia 21 de setembro, no Hospital São Lucas de Guaraciaba, aos 90 anos. Seu corpo foi velado na Igreja Católica da Linha São Roque e sepultado no cemitério da comunidade.

JOAO ZANINI

Faleceu no dia 22 de setembro, no Hospital São José de Maravilha, aos 82 anos. Seu corpo foi velado na Capela Mortuária Municipal de Maravilha e sepultado no cemitério municipal de Maravilha.

DARCI JOÃO SANGALI

Faleceu no dia 22 de setembro, no Hospital São José de Maravilha, aos 74 anos. Seu corpo foi velado na Capela Mortuária Municipal de Maravilha e sepultado no cemitério municipal de Maravilha.

VILMA KINZEL

Faleceu no dia 23 de setembro, em Florianópolis, aos 90 anos. Seu corpo foi velado em São José do Cedro e sepultado no Cemitério Católico Municipal.

JOÃO BATISTA SCAPINI

Faleceu no dia 24 de setembro, no Hospital de São José do Cedro, aos 72 anos. Seu corpo foi velado na Igreja Matriz do Cedro e sepultado no cemitério municipal.

VALDIR DE SOUZA

Faleceu no dia 24 de setembro, no Hospital São Paulo em Xanxerê, aos 76 anos. Seu corpo foi velado na Igreja Evangélica Assembleia de Deus e sepultado no cemitério municipal de Anchieta.

ADRIANO SIMIONI

Faleceu no dia 25 de setembro, em sua residência, aos 38 anos. Seu corpo foi velado na Igreja Católica da Linha Ouro Verde, em Guaraciaba, e sepultado no cemitério da comunidade.

ADVINA PEREIRA SOARES

Faleceu no dia 26 de setembro, no Hospital São José de Maravilha, aos 112 anos. Seu corpo foi velado na Igreja Assembleia de Deus do Bairro Bela Vista e sepultado no cemitério da Linha Progresso.

DORILDES DA LUZ SIQUEIRA

Faleceu no dia 27 de setembro, em sua residência, aos 89 anos. Seu corpo foi velado na Igreja Católica da Linha Boa esperança, em Tigrinhos, e sepultado no cemitério da comunidade.

OLAVO JEGGLE

Faleceu no dia 27 de setembro, no Hospital Regional de São Miguel do Oeste, aos 72 anos. Seu corpo foi velado na Capela Mortuária de Flor do Sertão e sepultado no cemitério de Flor do Sertão.

ARTUR JOSÉ DUARTE

Faleceu no dia 28 de setembro, em sua residência, aos 93 anos. Seu corpo foi velado na Igreja Católica da Linha Alto Recreio, em Sul Brasil, e sepultado no cemitério da comunidade.

EM MARAVILHA

Polícia Militar prende homem suspeito de praticar tráfico de drogas

Ação aconteceu na quarta-feira (27), no Bairro Bela Vista

A Polícia Militar de Maravilha realizou uma ação em continuidade a Operação 360° Infinito, com o intuito de fechar um possível ponto de venda e uso de drogas. O fato aconteceu na tarde de quarta-feira (27), no Bairro Bela Vista.

Durante a ação policial foi encontrada maconha para uso pessoal com três homens que teriam adquirido o ilícito em uma residência no Bairro Bela Vista. Em ato contínuo, as guarnições foram até a casa e efetuaram a abordagem de um homem de 40 anos, o qual possui 55 registros policiais em seu nome.

O canil setorial de São Miguel do Oeste foi acionado para ir até a residência do suspeito. No local, o cão policial Colt encontrou três porções e um tijolo de maconha, totalizando 675 gramas. O homem foi detido pela suspeita de praticar tráfico de drogas. Além da maconha, foram apreendidos R$ 600 em espécie e uma máquina de cartão.

Fotos: Divulgação/ Polícia Militar

Cão policial encontrou um tijolo de maconha

Além da droga, dinheiro em espécie e máquina de cartão foram apreendidos

REGIÃO

Mulher tenta matar companheiro com três facadas

Na noite da última quarta-feira (27) a Polícia Militar foi acionada por volta das 19h30, na Rua do Comércio, em Modelo, para atender uma ocorrência de tentativa de homicídio. Um homem, de 41 anos, foi atingido por três golpes de faca, os quais foram desferidos pela sua parceira, uma mulher de 40 anos.

Segundo relatos, os golpes atingiram a região lombar do indivíduo, sendo dois superficiais e um com maior profundidade. De imediato a Polícia Militar iniciou as buscas e conseguiu prender a autora, próximo ao local do crime. A faca utilizada também foi localizada e apreendida, sendo entregue na Delegacia de Polícia de Maravilha.

Segundo informações policiais, o homem possui passagens por crimes de ameaça, lesão corporal dolosa e descumprimento de medida protetiva. A mulher possui envolvimento em ocorrências de calúnia, ameaça e por provocar incêndio em uma antiga residência do casal.

Divulgação

Faca utilizada no crime

BR-282

Semirreboque com apropriação indébita é recuperado em Maravilha

Na tarde de quinta-feira (28) policiais rodoviários federais recuperaram em Maravilha, na BR-282, um semirreboque de carreta com registro de apropriação indébita em Cascavel, no Paraná.

Ao consultar os sistemas durante a fiscalização, os agentes descobriram que o veículo tracionado tinha registro do crime, previsto no artigo 168 do Código Penal, desde agosto do ano passado. De acordo com a PRF, o motorista, um paranaense de 51 anos, foi conduzido à Delegacia de Polícia de Maravilha.

Divulgação/ PRF

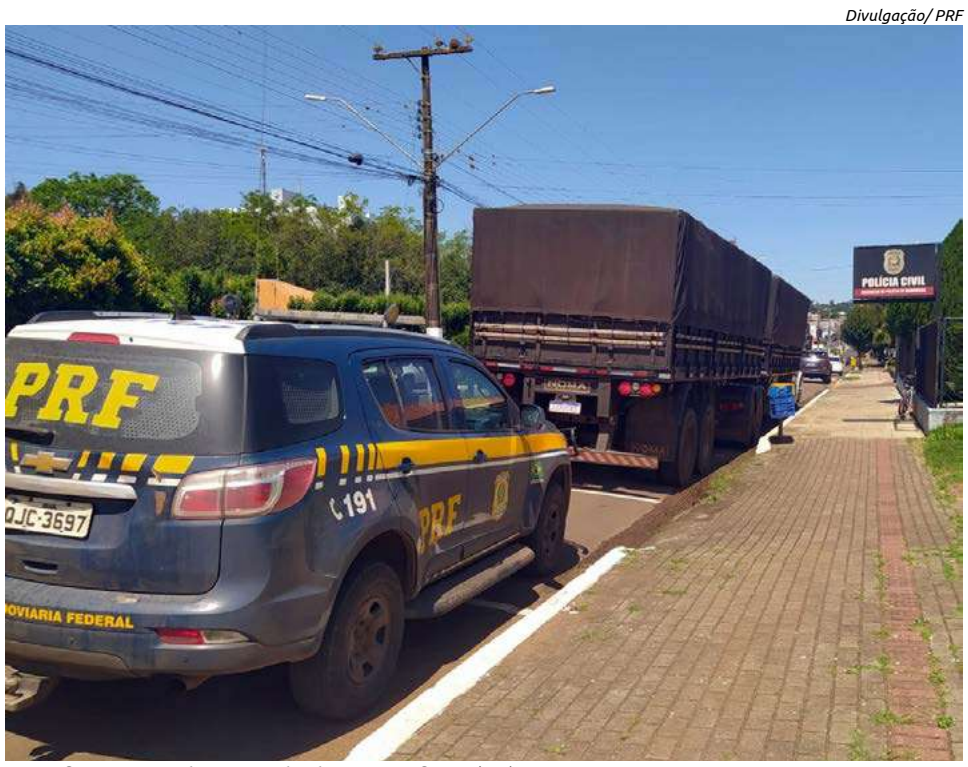

Fato foi registrado na tarde de quinta-feira (28)

Nostalgia

Cidade das Crianças divulga a programação especial para o mês de outubro

ANA CAROLINA RODRIGUES

Em 2011, a equipe do Jornal O Líder fez uma matéria sobre a programação especial para o Dia das Crianças que ocorreu naquele ano. Foi promovida uma festa no Parque de Exposições Carlos Alberto Begrow (Tomatão), para os alunos que frequentam o Programa de Erradicação do Trabalho Infantil (PETI).

Conforme a coordenadora do programa, Soleni Maria Boff, as crianças participaram com muita alegria e se divertiram bastante. "O programa comemorou o Dia das Crianças, proporcionando atividades diferentes, com brinquedos infláveis, cama elástica, lanches, refrigerante e sorvete, também o Lions Clube Maravilha ofereceu algodão doce para as crianças", salienta.

X

Para este ano a programação terá início no dia 2 de outubro, está repleta de atividades para as crianças e é aberta para toda a comunidade. A programação conta com a colaboração da Secretaria de Educação, Contação de Histórias, Departamento de Cultura, JCI Maravilha, LEO Clube Ômega Maravilha, Sicoob, Epagri, Materva e da OdontoTop, que é a patrocinadora oficial.

PROGRAMAÇÃO:

Brinquedões estarão no Parque de Exposições Tomatão, de 2 a 11 de outubro.

Declama Maravilhas será realizado no próximo dia 7, no auditório do Centro de Cultura. A programação terá início às 15h, com apresentação de poemas por alunos do 4º ano do Ensino Fundamental.

Festival do Sorvete será no dia 8 de outubro e terá início às 13h30 no Tomatão. Neste dia os brinquedões estarão disponíveis para as crianças. As fichas para o sorvete serão distribuídas nas escolas de forma gratuita para todos os alunos do município.

Criança a Festa é Sua será no feriado de 12 de outubro, Dia das Crianças, das 14h às 17h no Espaço Criança Sorriso. Este evento conta com pintura facial, trenzinho Maravilha, algodão doce, pipoca, cinema móvel, Floresta Encantada, distribuição de mudas de flores, ente outras atividades.

Movimentando Outubro na City é um projeto da Contação de Histórias, que realizará a contação em três praças. No dia 14 o projeto estará na Praça dos Motoristas, no dia 21 na Praça Jardim América 2 e no dia 28 na Praça do Bairro Estrela, sempre das 14h às 17h.

Divulgação

Objetivo é oferecer uma programação diferenciada, com diversão e cultura, para este público que dá o título de Cidade das Crianças para Maravilha

ELEVADO

Governador estará em Maravilha neste sábado

CAMILLA CONSTANTIN

Está programado para este sábado (30) o ato de assinatura do convênio para a construção da obra do elevado da BR-282 com a BR-158. O evento terá início às 11h, nas novas instalações da Auriverde.

O governador de Santa Catarina, Jorginho Mello, estará presente para firmar o compromisso com Maravilha e região. A ação faz parte da agenda de visitas a municípios do Oeste, que conta com inaugurações, anúncios de investimentos e assinatura de convênios.

De acordo com o prefeito de Maravilha, Sandro Donati, esta é uma conquista que impactará positivamente toda a região, trazendo mais segurança, mobilidade e desenvolvimento. "Contamos com a presença de todos para celebrar conosco este marco", destaca.

Eduardo Valente / Secom

Jorginho Mello cumpre agenda de visitas no Oeste de Santa Catarina

BRASILEIRÃO 2023

SÁB, 30/09/2023 16:00 - JOGO: 241
FLA 16:00 BAH
MARACANÃ - RIO DE JANEIRO - RJ

DOM, 01/10/2023 16:00 - JOGO: 244
SAN 16:00 VAS
VILA BELMIRO - SANTOS - SP

SÁB, 30/09/2023 16:00 - JOGO: 249
FOR 16:00 GRE
ARENA CASTELÃO - FORTALEZA - CE

DOM, 01/10/2023 16:00 - JOGO: 246
CRU 16:00 AME
MINEIRÃO - BELO HORIZONTE - MG

SÁB, 30/09/2023 18:30 - JOGO: 250
CUI 18:30 FLU
ARENA PANTANAL - CUIABA - MT

DOM, 01/10/2023 16:00 - JOGO: 248
COR 16:00 ATH
COUTO PEREIRA - CURITIBA - PR

SÁB, 30/09/2023 18:30 - JOGO: 243
SAO 18:30 COR
MORUMBI - SAO PAULO - SP

DOM, 01/10/2023 18:30 - JOGO: 245
RED 18:30 PAL
NABI ABI CHEDID - BRAGANCA PAULISTA - SP

SÁB, 30/09/2023 21:00 - JOGO: 247
INT 21:00 ATL
BEIRA-RIO - PORTO ALEGRE - RS

SEG, 02/10/2023 20:00 - JOGO: 242
BOT 20:00 GOI
NILTON SANTOS - RIO DE JANEIRO - RJ

1°	0	Botafogo - RJ	51	24	16	3	5	39	15	24	60	5	70	D D D
2°	0	Palmeiras - SP	44	24	12	8	4	38	18	20	68	4	61	E V D
3°	0	Grêmio - RS	43	24	13	4	7	39	31	8	63	4	59	D E V
4°	+1	Red Bull Bragantino - SP	42	24	11	9	4	33	21	12	73	3	58	E V V
5°	+1	Fluminense - RJ	41	24	12	5	7	34	26	8	84	7	56	V D V
6°	+1	Athletico Paranaense - PR	40	24	11	7	6	37	27	10	74	4	55	E V V
7°	-3	Flamengo - RJ	40	24	11	7	6	36	30	6	55	2	55	V D E
8°	0	Fortaleza - CE	38	24	11	5	8	29	23	6	70	1	52	D V V
9°	0	Atlético Mineiro - MG	37	24	10	7	7	27	19	8	82	5	51	E V V
10°	+3	São Paulo - SP	31	24	8	7	9	29	26	3	72	5	43	D D V
11°	+3	Corinthians - SP	30	24	7	9	8	28	29	-1	58	1	41	D E V
12°	-2	Cuiabá Saf - MT	29	24	8	5	11	23	30	-7	70	3	40	D E D
13°	-2	Cruzeiro Saf - MG	29	24	7	8	9	23	21	2	65	4	40	E V D
14°	-2	Internacional - RS	29	24	7	8	9	20	27	-7	78	3	40	E V D
15°	+3	Vasco da Gama S.a.f. - RJ	28	24	7	5	12	28	34	-8	73	3	36	V V V
16°	0	Goiás - GO	26	24	6	8	10	20	30	-10	69	7	36	E D E
17°	-2	Bahia - BA	25	24	6	7	11	28	33	-5	59	3	34	E V D
18°	-1	Santos - SP	24	24	6	6	12	23	40	-17	72	6	33	D D V
19°	0	America Saf - MG	17	24	4	5	15	26	50	-24	63	9	23	E D D
20°	0	Coritiba S.a.f. - PR	14	24	3	5	16	25	53	-28	37	2	19	D D D

LIGA OESTE

Equipe de vôlei maravilhense é campeã da 4º etapa

Time é comandado pelo técnico Thomas Zardo

No último sábado (23) aconteceu a 4º e última etapa classificatória da Liga Oeste de vôlei, categoria adulto masculino, em Maravilha. A equipe da SEJL/ Vida Vôlei Maravilha, comandada pelo técnico Thomas Zardo, teve duas vitórias, sobre Cunha Porã 2-0 e sobre Itapiranga 2-1, sagrando-se campeã invicta da etapa.

Na classificação geral ficou empatada em primeiro com a equipe de Xanxerê, onde classificaram na etapa final Maravilha, Xanxerê, Palmitos e Itapiranga. "Quero agradecer a todos atletas pelo ótimo desempenho e resultado, a todos que prestigiaram os jogos no ginásio e pelas lives, a administração municipal, em especial a Secretaria Municipal de Esportes e todos os nossos patrocinadores pelo apoio e confiança em nosso trabalho", afirma Zardo.

Divulgação

Equipe teve ótimo desempenho durante as partidas

FUTSAL

Maravilha Futsal vence último jogo e busca liderança

Após a vitória do último sábado (23) contra a equipe de Palmitos, Maravilha Futsal continua a busca pela liderança. A equipe de Pouso Redondo que está em 1º lugar conta com 16 pontos e Maravilha, em 2º lugar, 15 pontos no returno.

No próximo sábado (30) a equipe jogará a última partida da fase classificatória em Faxinal dos Guedes, contra o time da casa. Com a vitória a equipe somou 30 pontos no agregado do primeiro e segundo turno, ficando assim em 1º lugar geral. Se continuar assim terá o direito de jogar a segunda partida da semifinal geral em casa.

ONEIDE BEHLING

FLU 2 X 2 INT

Está tudo em aberto para o jogo da volta no Beira-Rio. Ficou o sentimento que dava para ter encaminhado a classificação. Foi uma partida digna de Libertadores. Como o Inter estava vencendo e tomou o gol de empate quando estava com um jogador a mais, fica a sensação que daria para ter triunfado no Maracanã. É preciso analisar com calma, foi um resultado muito bom. Se vencer em casa o Colorado estará na decisão. Novo empate leva a disputa aos pênaltis.

AMADOR

Não faltou emoção nos confrontos de volta das quartas de final do Campeonato Catarinense Não Profissional 2023. Internacional, Juventus, Metropolitano e Náutico conquistaram vaga na semifinal da disputa estadual. Em Peritiba, o Internacional, da chave do Clube Recreativo Maravilha, venceu o Turvo por dois a um e confirmou a classificação. Na ida, o Internacional já havia vencido o adversário por três a dois. O Juventus se classificou ao superar o Raça por três a um, em Joinville. Na ida, Juventus e Raça haviam empatado em 1 a 1 em Palhoça. Metropolitano superou o Floresta por dois a zero, em Nova Veneza, e avançou. Na ida, o Metropolitano já havia derrotado Floresta, em Pomerode, por quatro a um. Em uma grande virada, o Náutico venceu o Aliança de São João Do Oeste por três a zero, em Florianópolis, e avançou para a semifinal. Na ida o Aliança havia vencido o Náutico por três a um em casa.

FEMININO

A equipe feminina do Clube Recreativo Maravilha começou com empate no Campeonato Regional Feminino de Futebol de Campo. Na manhã quente do último domingo, Maravilha empatou em dois a dois fora de casa, contra as meninas do Grêmio Guaramirim. Neste domingo o jogo será em casa, às 10h, no estádio Dr. José Leal Filho.

MUNICIPAL

Neste domingo teremos uma rodada raiz no Campeonato Municipal de Futebol. Os jogos serão no interior de Maravilha. Na Linha Primavera Alta jogam Canarinho X 4S Amizade. Comunidade de Linha Chinelo Queimado sedia o duelo entre Bela Vista X Vasco. Linha Sanga Silva tem Atlético X Esporte Clube União. Grande rodada raiz! Atualmente, minha versão favorita do futebol-raiz é ligar a TV e o rádio, estourar uma panela de pipoca, separar um copo de cerveja e ficar brincando com meus amigos pelo WhatsApp. Mas é uma oportunidade única para prestigiar comunidades que a muito tempo não sediavam uma rodada do campeonato. Vamos prestigiar.