Fotos: Camilla Constantin/O Líder

JORNAL
O LÍDER
DIGITAL

Maravilha - Sexta-feira 27 de Outubro de 2023 - ED 749

SÉRIE OURO

Maravilha Futsal está na final do campeonato

Página 20

PROGRAMAÇÃO

SHOW GOSPEL IRÁ MARCAR O DIA DA REFORMA PROTESTANTE

Evento será promovido na rua coberta, em frente à Prefeitura de Maravilha

PÁGINA 13

ALERTA

DIA DE FINADOS INTENSIFICA NECESSIDADE DE CUIDADOS PARA EVITAR A DENGUE

No feriado, agentes de endemias irão fiscalizar o cemitério para evitar irregularidades

PÁGINA 3

PREVISÃO DO TEMPO

SEXTA	Sol com aumento de nuvens e formação de temporais
SÁBADO	Chuva com tempo severo e formação de possíveis temporais
DOMINGO	Sol com nuvens e possibilidade de chuva ao longo do dia

Fonte: Piter Scheuer - Meteorologista

JORNAL O LÍDER DIGITAL

DIRETOR: WOLMIR HÜBNER
DIRETORA-COMERCIAL: SIMONE HÜBNER
EDITORA: CAMILLA CONSTANTIN

REDAÇÃO:
ANA CAROLINA RODRIGUES
CAMILLA CONSTANTIN
HENRIQUE HÜBNER

DIAGRAMAÇÃO E ARTE
STEFANY CAROLINE CABRAL GOMES

MARAVILHA
RUA PASTOR ARMANDO CLAAS, 22 - CENTRO
49. 3664 4721

OS ARTIGOS ASSINADOS SÃO DE RESPONSABILIDADE DOS AUTORES E NÃO REFLETEM NECESSARIAMENTE A OPINIÃO DO JORNAL O LÍDER.

ALERTA

Dia de Finados intensifica necessidade de cuidados para evitar a dengue

No feriado, agentes de endemias irão fiscalizar o cemitério para evitar irregularidades

CAMILLA CONSTANTIN

Maravilha registra mais de 180 focos do mosquito Aedes aegypti, além de 10 casos de dengue já confirmados em 2023. Com a proximidade do Dia de Finados, na próxima quinta-feira (2), a equipe da Sala de Situação de Combate à Dengue reforça que a comunidade precisa tomar cuidado para evitar qualquer acúmulo de água nos cemitérios, seja em vasos de flores ou outros recipientes.

Além disso, é essencial que todos sigam com o combate à dengue em suas casas e terrenos. Em caso de dúvidas, a população pode entrar em contato pelo WhatsApp 49 9 8833 7824.

Arquivo/O Líder

Vasos de flores com irregularidades serão descartados

Camilla Constantin/O Líder

Placa na entrada do cemitério orienta sobre a proibição do uso de invólucro de plástico

ORIENTAÇÕES

- Não levar vaso de flor sem furos na parte de baixo;
- Não colocar plástico de enfeite ao redor dos vasos;
- Usar repelente;
- Agentes de endemias irão fiscalizar a situação na entrada do cemitério e, no decorrer do dia, nos túmulos;
- Vasos de flores que estiverem irregulares serão recolhidos e descartados.

HORÁRIOS

De acordo com o administrador do cemitério, Jairo Berger, o horário de atendimento no feriado não será diferenciado, seguindo normalmente das 7h às 20h. O local irá contar com comercialização de flores e artigos religiosos, entre os dias 31 de outubro e 2 de novembro.

DIRETO AO PONTO

LUIZ CLÁUDIO CARPES

EXCESSO DE IRREGULARIDADES NO TRÂNSITO NOS FINAIS DE SEMANA

Quando começamos a semana, nas emissoras do grupo WH, já chegamos preparando o espírito. São inúmeros acidentes, mortes, tragédias, irregularidades diversas no trânsito. As principais? Ultrapassagens indevidas e embriaguez ao volante. Vou me deter mais em relação a última. Embriaguez ao volante. Na verdade, aquele que bebe e dirige, para mim, é um perfeito imbecil. Burro. Ignorante. Adjetivos que se destinam a este tipo de pessoa, porque conscientes da ilegalidade, ainda assim insistem em colocar suas vidas e a de terceiros em risco, por conta do procedimento. A multa bastante alta (em torno de praticamente três mil reais (R$ 2.934,70) não é suficiente para inibir a atitude. As punições acessórias, ou seja, audiência no fórum, fiança para não ficar preso, gasto com processo e honorários advocatícios, inibiram muito pouco a prática. O camarada que bebe e dirige ainda perambula pelas ruas, principalmente em finais de semana, sempre pronto a causar algum tipo de confusão, a colocar alguém em insegurança, a ser um agente potencial de tragédias. São práticas que demonstram uma coisa apenas: o brasileiro não se conscientiza das ilegalidades e perigos, e crendo em uma impunidade, ou crendo que o que está fazendo não terá consequência, ou não será descoberto, prefere assim agir e arriscar do que se guardar e evitar a ingesta de bebida quando for dirigir. Quando isto vai mudar? Acho que vai demorar muito, se é que vai mudar esta consciência um dia. Infelizmente, vivemos em um país onde descumprir leis é uma habitualidade de muitas pessoas. Para os idiotas que bebem e dirigem, mais ainda.

ADOLESCENTE INDIGNA

A 1ª Câmara Civil do Tribunal de Justiça de Santa Catarina confirmou nesta semana sentença de comarca do Oeste do Estado que declarou uma adolescente - responsável pelo assassinato do pai a facadas, em 2021 - indigna de receber a herança paterna. A ação original foi ajuizada pelos avós da garota, pai e mãe da vítima, sob o argumento de que a ré praticou ato infracional equiparado a homicídio doloso. Os autores da ação defenderam que, embora a ré seja adolescente, a declaração de indignidade com a consequente exclusão da sucessão configura sanção de natureza civil e pode ser aplicada ao caso. O crime gerou grande repercussão, não só pela violência – a vítima recebeu 32 facadas – como pelas conclusões da investigação, que apontaram a participação da filha e de uma amiga da menina no ato. Isto demonstra que os menores de idade não são inimputáveis em relação a todos os seus atos. Neste caso, a INDIGNIDADE, que se converte em perda do direito a receber herança, pode ser sim aplicado a pessoas menores de idade. Inclusive, já com decisão sacramentada pelo STJ, em instância final. O caso diz respeito a filha que matou o próprio pai com facadas, em São Miguel do Oeste, e que causou imensa comoção comunitária.

OUTUBRO

Secretaria de Agricultura efetua pagamento dos programas de incentivo

Nesta etapa foram beneficiados 169 produtores

A secretaria municipal de Agricultura de Maravilha efetuou mais um pagamento referente aos programas de incentivo aos produtores rurais de Maravilha. No total foram repassados R$ 101.573,00 referente ao mês de outubro. Nesta etapa foram beneficiados 169 produtores que investiram em suas propriedades e receberam os valores de incentivo como retorno.

Neste ano os repasses já somam R$ 2.304.393,41. O programa bônus fiscal é o que tem o maior volume de investimentos, seguido pelo programa de silagem ou plantio. Além desses, os valores também são referentes aos investimentos em abertura de acesso a lavoura, internet rural, açudes, atendimentos veterinários, exames, prevenção a doenças, abertura de redes de água, entre outros.

Arquivo/O Líder

Programa bônus fiscal conta com o maior número de investimentos

AVALIAÇÃO

Carreta OdontoSesc soma mais de dois mil atendimentos em Maravilha

De 26 de junho a 15 de setembro, a comunidade de Maravilha pôde contar com os atendimentos da Carreta OdontoSesc. De acordo com avaliação divulgada pela Prefeitura de Maravilha, o projeto itinerante que visa promover a saúde bucal realizou 2.480 atendimentos odontológicos gratuitos e de qualidade durante os 48 dias que esteve no município.

Essa iniciativa, que percorre diversas regiões do país, tem como objetivo levar serviços de prevenção, diagnóstico e tratamento de problemas dentários. Em Maravilha, a carreta representou uma resposta eficaz às demandas da população que aguardava na fila do Sistema Único de Saúde (SUS) por atendimentos odontológicos.

O atendimento pela equipe de profissionais qualificados trabalhou desde a realização de exames preventivos até procedimentos mais complexos. Além disso, a iniciativa enfatizou a importância da educação em saúde bucal, fornecendo informações e dicas para manter um sorriso saudável.

A secretária de Saúde, Miriane Sartori, destacou que a ação demonstra como parcerias entre o poder público e organizações como o Sesc podem fazer a diferença nas vidas das pessoas.

Arquivo/O Líder

Trabalhos no município foram finalizados no último mês

PRÊMIOS

Sicoob inicia campanha Poupança Premiada

O Sicoob lançou a campanha Poupança Premiada como parte de seus esforços contínuos para valorizar e fortalecer a segurança financeira de seus mais de 7,5 milhões de cooperados. Válida até dezembro deste ano, a campanha reitera o compromisso da instituição financeira cooperativa em oferecer uma opção de reserva financeira simples e segura, além de proporcionar aos poupadores a oportunidade de participar de sorteios diariamente, tornando a experiência ainda mais atrativa e recompensadora.

Durante a promoção, a cada R$ 200 investidos na poupança, os participantes ganham um cupom para concorrer a prêmios, seguindo as regras do regulamento. Os sorteios, que nesta edição serão feitos através de 'raspadinhas' da sorte, ocorrerão diariamente, e os pontos acumulados para os ganhadores dos prêmios instantâneos podem ser trocados por diversos produtos e serviços no Shop Coopera. Além disso, os participantes terão a chance de concorrer a três caminhões de prêmios e, ainda, um carro na garagem. A campanha é destinada a todos os poupadores desde que tenham pelo menos 18 anos.

PROGRAMA

Empretec Rural capacita mais de 20 empreendedores em Maravilha

Curso é voltado para o aperfeiçoamento de conhecimentos no agronegócio

Com o objetivo de fortalecer o empreendedorismo no meio rural, o Sebrae e a Prefeitura de Maravilha, através da Secretaria de Agricultura, promoveram na última semana o Empretec Rural. Ao todo, 22 empreendedores rurais de Maravilha tiveram a oportunidade de participar do programa que tem o objetivo de ampliar o potencial de gestão dos negócios no campo e aumentar os resultados de pequenas propriedades.

A iniciativa também contou com o apoio do Banco do Brasil, Sicoob, Sicredi, Cresol, Sindicato dos Trabalhadores Rurais, Plantimar e Cooperativa Auriverde. O seminário, que é chancelado pela Organização das Nações Unidas (ONU), ofereceu uma capacitação de 60 horas, totalmente gratuita.

De acordo com o secretário de Agricultura, Beto Ioris, o curso é de suma importância para o aperfeiçoamento de conhecimentos no agronegócio. "Os participantes terão a oportunidade de adquirir conhecimentos e habilidades essenciais para enfrentar os desafios específicos do setor", diz.

Ascom/ Prefeitura

Ao todo, 22 empreendedores rurais receberam a certificação

PROGRAMAÇÃO

Fim de semana de atividades escoteiras em Maravilha

No último sábado (21) o Grupo Escoteiro Raízes realizou uma programação especial. As atividades foram variadas, de acordo com cada ramo, envolvendo diferentes assuntos. No Ramo Lobinho, por exemplo, foi realizado o Jota-Joti, maior atividade escoteira mundial, que envolve desafios e contato com outros grupos. O tema neste ano foi "Da pintura rupestre à Inteligência Artificial".

Já no Ramo Escoteiro a atividade foi realizada no CTG, com almoço. O ramo Sênior realizou atividades na sede escoteira, de preparação para o ELO 2023, que acontecerá nos dias 11 e 12 de novembro. "A cada sábado de atividade escoteira, cresce o entusiasmo, aprendizado, bem como a curiosidade dos jovens do Grupo Escoteiro Raízes", destacam.

Divulgação

Ramo Lobinho participou do Jota-Joti, considerado o maior evento escoteiro digital

EM MARAVILHA

Paróquia organiza almoço em prol dos missionários

CAMILLA CONSTANTIN

Neste domingo (29) a Paróquia São José Operário promove almoço beneficente em prol da Missão Médicos Sem Fronteiras (MSF) Moçambique – África. O evento, programado para às 12h, será realizado no Salão Paroquial de Maravilha, ao lado da Igreja Matriz.

No cardápio, carne de gado, suíno, galeto, pão, cuca, arroz, mandioca e saladas diversas. Após o almoço, os participantes vão contar com matinê. De acordo com a comunidade católica, as fichas podem ser adquiridas com o conselho ou na secretaria paroquial, no valor antecipado de R$ 35 (até esta sexta-feira, dia 27). Após, o valor é de R$ 45. O pedido é para que as pessoas contribuam com a iniciativa, que tem como objetivo auxiliar os missionários que estão na África.

Camilla Constantin/O Líder

Almoço acontece após a tradicional missa de domingo

MEDICINA E SAÚDE

DR. GEOVANI DELEVATI

ANABOLIZANTES ESTERÓIDES E OS JOVENS

Os anabolizantes esteroides são drogas derivadas do hormônio testosterona e são conhecidos, principalmente, pelos efeitos que causam nos músculos (hipertrofia muscular). No entanto, essas substâncias também têm outros efeitos, como crescimento do pelo facial, acnes, engrossamento da voz, alterações na genitália, distúrbios do comportamento, retenção de líquido no organismo, aumento da pressão arterial e podem colocar em risco a vida do usuário.

Esses hormônios possuem usos clínicos e podem, ocasionalmente, ser prescritos sob orientação médica para repor o hormônio deficiente em alguns homens e para ajudar pacientes aidéticos a recuperar peso. Entretanto, por aumentarem a massa muscular, estas drogas têm sido cada vez mais procuradas e utilizadas por alguns atletas para melhorar a performance física e por outras pessoas para obter uma melhor aparência muscular. Não há qualquer controle sob as doses utilizadas, as condições em que são aplicadas ou o tempo em que são tomadas. Este uso estético não é médico, completamente inadequado e ilegal. Algumas pessoas chegam a utilizar anabolizantes esteroides de uso veterinário!

Os anabolizantes esteroides podem ser administrados de várias formas: pílulas, cremes, tabletes, patches, gotas sublinguais e injetáveis.

Quem está usando esteroides anabólicos?

Tanto adolescentes como adultos estão usando esteroides anabólicos. Desde 1996, o uso juvenil aumentou 39% entre os estudantes do nível fundamental; 67% entre estudantes do ensino médio; e 84% entre os estudantes do último ano do ensino médio. Uma recente inspeção mostrou que 1 em cada 16 estudantes já usou anabolizantes esteroides. O uso está aumentando tanto entre as moças como entre os rapazes.

O uso entre atletas universitários também tem aumentado bastante e alguns profissionais continuam usando essas drogas. Também são usados por pessoas jovens não-atletas, com objetivo de desenvolver uma aparência mais musculosa.

Por que se preocupar com os anabolizantes esteroides?

Os anabolizantes esteroides possuem efeitos colaterais perigosos, tanto físicos como psicológicos. Isso pode ser mais perigoso em jovens, que estão em fase de desenvolvimento, podendo interromper o crescimento. Em mulheres, podem causar mudanças permanentes na voz e na genitália.

Ao parar de usar essas drogas, as pessoas podem passar por uma severa depressão.

O uso das injeções de anabolizantes esteroides pode levar ao risco de infecção pelo HIV e vírus da hepatite, se as agulhas forem compartilhadas. Esteroides anabólicos obtidos sem uma prescrição não são confiáveis, pois podem conter outras substâncias, os frascos podem não ser estéreis e, além disso, é possível que nem esteroides contenham.

O que você pode fazer com essas informações?

Se você está usando esteroides anabólicos sem orientação médica, pare. Você pode estar causando danos irreversíveis ao seu corpo. Se você tem usado esteroides anabólicos e está passando por problemas de saúde, consulte seu médico.

Se você é pai, professor ou treinador e conhece jovens que estão usando esteroides, converse com eles sobre os riscos e aconselhe a procurarem um profissional da saúde para conhecerem alternativas nutricionais e exercícios para desenvolverem, de modo saudável, sua aparência.

EFEITOS SECUNDÁRIOS DO USO DE ESTEROIDES ANABÓLICOS

Nas garotas:

Pelo Facial
Engrossamento da Voz
Aumento de pelos no corpo
Irregularidade menstrual
Aumento de apetite
Crescimento do clitóris
Diminuição dos seios

Nos garotos:

Aparecimento de mamas
Redução dos testículos
Impotência
Diminuição da contagem dos espermatozoides
Calvície

Em ambos:

Acnes
Queda do cabelo
Distúrbios da função do fígado
Tumores no fígado
Explosões de ira ou comportamento agressivo
Paranoia
Alucinações
Psicoses
Coágulos de Sangue
Retenção de líquido no organismo
Aumento da pressão arterial
Risco de adquirir doenças transmissíveis (AIDS, Hepatite).

Fonte: www.endocrino.org.br

EDUCAÇÃO EM FOCO

DILVA BERTOLDI BENVENUTTI
Doutora em Educação nas Ciências

O SUCESSO PODE SER UM MAU ORIENTADOR!

Cresci ouvindo que a definição de sucesso estaria vinculada somente aos resultados da carreira. Nessa velha concepção, as pessoas que tinham "trabalhos mais importantes", ou que ganhavam muito dinheiro, eram as consideradas bem-sucedidas.

Enquanto buscava sucesso profissional, estudava e trabalhava dia e noite, muitas coisas foram ficando ao lado, nunca atrás, família, filhos e lazer. Só olhava pra frente, mas o que seria "frente ou atrás"? Enquanto batalhava, escutava: - o "cavalo encilhado passa uma vez só"; "Deus ajuda quem cedo madruga". E lá eu seguia, sacolejando as tranças, as ideias e a vida, e o senhor tempo voando. Como afirma Caio Fernando Abreu: "Sem tempo para me compreenderem… pois nem eu mesma me entendo".

Fico pensando quanta bobagem escutamos, internalizamos ou memorizamos durante a vida, hoje compreendo que sucesso não é nada disso; sucesso é estar de bem consigo mesma, ter família equilibrada, ser ética, confiável, percebida, respeitada e livre. Pois entendi que esse sucesso é provisório e momentâneo, e me dei conta que enquanto eu corria outros também andavam e seguiam evoluindo.

Então, não dá para "achar" que existe o topo da pirâmide, pois enquanto você descansa ou ronca, os outros estão "maquinando" e tentando outras estratégias para vencer. A fórmula que me permitiu voar, pode estar ultrapassada, eu preciso sempre seguir...

O sucesso pode sim ser um mau orientador, pois pode nos levar ao sono tranquilo, sensação de conforto, excesso de confiança e acomodação. Não existe sucesso perene, estratégia estática. O mundo muda, não dorme e nem ronca, ele segue como as águas do rio.

Sucesso não tem um conceito único, ele é o que você desejar, almejar e sonhar. Só não pode reclamar! Pois a vida, não gosta de quem não planta e quer colher. É necessário parar de falar de crise, resmungar e não batalhar, o cérebro e o pensamento são seus senhores da razão! Calibre seus pneus, faça escolhas, alimente e tempere seus sonhos, não desista e siga firme, pois sucesso pode estar onde você desejar.

O importante é saber que ele é provisório e que precisa sempre prosseguir! Como afirma Caetano Veloso, é preciso estar atento e forte, não temos tempo de temer a morte.

BOLSA FAMÍLIA 2023

Secretaria de Saúde realiza pesagem para o programa do Bolsa Família

Em Maravilha, cerca de 449 famílias são beneficiadas com o programa

ANA CAROLINA RODRIGUES

Na última semana a Secretaria de Saúde realizou a pesagem referente as condicionalidades de saúde. Participaram da pesagem crianças menores de 7 anos, mulheres com idade entre 14 e 44 anos e gestantes. Os beneficiários também apresentaram a carteira de vacinação e caderneta de gestante atualizados.

As pesagens são uma exigência do programa e ocorrem duas vezes por ano, para controle da saúde das mulheres e crianças. O objetivo desse acompanhamento é garantir que essas famílias no qual se encontram em situação de vulnerabilidade sejam acompanhadas pelo serviço de saúde. "É importante ressaltar que se as famílias não cumprem as condicionalidades poderão ter o benefício bloqueado e além disso, o município precisa cumprir uma meta de acompanhamento de 75% das famílias", disse a secretária de Saúde, Miriane Sartori.

Caso a pessoa não atinja todas as condições ou apresente alguma alteração na avaliação, são feitos encaminhamentos para a família. Miriane esclarece que se caso a pessoa não compareceu na avaliação da última semana, pode ir conversar com a nutricionista. "Teve uma baixa adesão da população, poucas famílias vieram. Mas ainda é possível realizar acompanhamento, então caso a família não tenha vindo no dia do mutirão, pode procurar a nutricionista no Centro Especializado em Saúde. Atendemos de segunda a quinta o dia todo, e na sexta de manhã e a tarde no Bela Vista", diz.

Divulgação

Bolsa Família é um programa de transferência de renda para famílias necessitadas

CONHECIMENTO

Alunos do Ceja participam de palestra sobre mercado de trabalho

Organização de currículo e proatividade foram alguns dos temas abordados

Na terça-feira (24) os alunos e professores do período noturno do Centro de Educação de Jovens e Adultos (Ceja) de Maravilha tiveram a oportunidade de serem orientados sobre organização de currículo, entrevista de emprego e postura no local de trabalho.

A palestra foi ministrada por representantes no Núcleo de Recursos Humanos, ligado à CDL e Associação Empresarial. As profissionais destacaram os principais dados necessários para a elaboração de um currículo e as maneiras de encaminhá-lo para as empresas. No segundo momento, o destaque foi sobre a entrevista de emprego, frisando sobre a postura, o conhecimento sobre a vaga pretendida e principalmente sobre a importância de o candidato estar disposto a evoluir na empresa.

Outro item destacado foi referente ao ambiente de trabalho, principalmente sobre ética, proatividade, pontualidade e trabalho em equipe. Para os alunos do Ceja, a palestra foi de grande importância, já que a maioria está trabalhando ou ingressando no mercado de trabalho.

Divulgação

Palestra foi ministrada para os alunos do período noturno

INICIATIVA

Prefeitura na Praça oferece informações sobre serviços de cidadania

No último sábado (21) aconteceu no Espaço Criança Sorriso o evento Prefeitura na Praça. A iniciativa da Casa da Cidadania teve como objetivo aproximar os serviços da Administração Municipal da população e facilitar o acesso a documentação e serviços relacionados à cidadania.

Estiveram disponíveis as equipes da Secretaria de Comércio e Turismo, Sala do Empreendedor, Sine, Procon, Serviço de Identidade, Polícia Científica, Junta Militar e Sala da Imigração para orientar e esclarecer dúvidas sobre diversos tópicos de interesse público.

Além disso, a Sicoob e a Extracredi disponibilizaram informações sobre serviços de crédito financeiro. A 14ª RC MEC marcou presença com uma exposição de equipamentos do exército. Para as crianças, a diversão foi garantida com o Trenzinho Maravilha e os bichinhos da Floresta Encantada.

O secretário de Indústria, Comércio e Turismo, Gelson Rossetto, agradece a parceria entre entidades e órgãos governamentais. "Essa foi uma oportunidade para que os cidadãos tivessem acesso facilitado a serviços essenciais e informações úteis", completa.

Divulgação

Evento garantiu informação e lazer para a comunidade

EM MARAVILHA

Política pública desenvolvida em prol dos animais é tema de apresentação

A convite do Colegiado dos Secretários de Agricultura da Associação dos Municípios do Entre Rios (Amerios), o responsável pelo setor do Meio Ambiente e Bem-estar Animal, Eder Moraes, apresentou os trabalhos desenvolvidos pelo setor. Na ocasião, abordou a política municipal que está sendo desenvolvida em prol da causa animal em Maravilha.

Moraes apresentou números, enaltecendo as iniciativas e também deu algumas sugestões aos municípios vizinhos de como iniciar esses trabalhos. "São ações que devem ser encaradas principalmente como sendo de saúde pública", afirma. Além disso, ele aproveitou o espaço para explicar o trabalho desenvolvido pela ONG Ame Bicho.

Horóscopo

Áries 21/03 a 20/04

O momento é propício para aprofundar-se nas questões relacionadas ao seu inconsciente e considerar a busca por terapias e autoconhecimento. As questões financeiras ganham destaque, tornando este um período favorável para organização e planejamento financeiro.

Touro 21/04 a 20/05

Os relacionamentos são um tema importante a ser considerado neste momento, sobre trocas, parcerias e sociedades. Além disso, é fundamental prestar atenção à sua saúde e evitar grandes esforços, procure rever seus hábitos e respeitar os sinais do seu corpo.

Gêmeos 21/05 a 20/06

As demandas do dia a dia podem parecer mais puxadas ou precisando de reorganização. Procure priorizar sua saúde física e mental, optando por lugares mais calmos e momentos de silêncio, não se deixando abalar por problemas que não são seus.

Câncer 21/06 a 22/07

Essa é uma boa fase para repensar seus talentos e como tem lidado com momentos de prazer e descanso. Procure se unir a amigos e grupos que o acolham, fortalecendo vínculos saudáveis e fazendo um filtro nas relações que não se conectam com a sua essência.

Leão 23/07 a 22/08

Olha com carinho para suas questões íntimas e do passado, procurando cuidar do seu ambiente íntimo e conexões familiares. Assuntos da vida profissional tendem a ganhar evidência e estar com sua base emocional em dia será importante.

Virgem 23/08 a 22/09

Procure focar em sua comunicação, criando boas conexões e até mesmo se envolvendo em estudos e leituras que promovam amplitude de conhecimento. É hora de repensar algumas crenças e a forma como tem conduzido sua filosofia de vida.

Libra 23/09 a 22/10

Após uma fase onde possivelmente você tenha se sentido remexido, ao longo desses dias, será importante encarar alguns de seus medos e tabus. O momento é de reforçar seus valores e se libertar do que vem te intoxicando, seja a nível físico, mental ou emocional.

Escorpião 23/10 a 21/11

Este é um momento para olhar para si, compreender suas necessidades e refletir sobre novos projetos. Os relacionamentos podem passar por uma nova transformação, sendo uma oportunidade para avaliar com quem realmente vale a pena continuar caminhando de mãos dadas.

Sagitário 22/11 a 21/12

Evite ultrapassar os limites e seja cauteloso ao enfrentar desafios. Este pode ser um bom momento para começar uma atividade física e não negligenciar os cuidados com sua saúde mental. Seja seletivo com as demandas e organize a semana previamente.

Capricórnio 22/12 a 20/01

Procure não se expor em excesso, especialmente em situações que não lhe transmitam segurança. Dedique um tempo para permitir que sua criatividade se desenvolva e, ao escolher se envolver em grupos, certifique-se de que estejam alinhados com seus valores.

Aquário 21/01 a 19/02

Questões familiares ganham evidência, ao mesmo tempo que se inicia um momento de consciência e movimentação nos assuntos do trabalho. As coisas podem parecer maiores do que são, mas vale ser realista com os prazos e com o que vai se comprometer.

Peixes 19/02 a 20/03

Hora de avaliar a qualidade da sua comunicação e como tem lidado com as relações próximas. Procure se nutrir com bons assuntos. Os estudos são muito bem-vindos, apenas evite sobrecarregar a mente, e não ser inflexível sobre a diversidade de opiniões.

NETFLIX

CIDADE PERDIDA

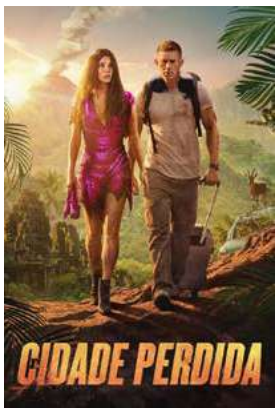

Gênero: comédia, ação e aventura

A trama dessa comédia de ação gira em torno de Loretta Sage (Sandra Bullock), uma escritora reclusa e popular que ganha a vida lançando romances de aventura em lugares exóticos. No entanto, é durante a turnê de divulgação de seu novo livro, ao lado do modelo de capa Alan (Channing Tatum), que a autora acaba sendo sequestrada pelo bilionário excêntrico Abigail Fairfax (Daniel Radcliffe), que a leva para uma cidade antiga e isolada com o intuito de encontrar um tesouro perdido.

LEITURA

CHAMANDO ATENÇÃO DA SORTE

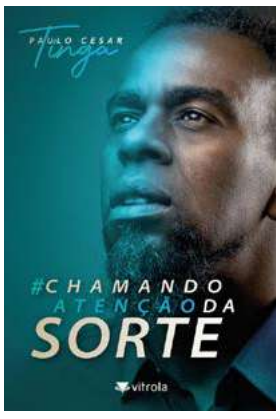

Gênero: autoajuda, biografia e esporte

Você já se perguntou se a sorte é real ou simplesmente uma ilusão? Chamando Atenção da Sorte provoca esse questionamento enquanto revela as escolhas, desafios e triunfos que moldaram a vida do ex-jogador, empresário e palestrante Paulo Cesar Tinga, oferecendo uma visão reveladora sobre como enfrentar medos, despertar a autoestima, transformar ideias em ações e desbravar um novo caminho. Uma leitura cativante e perspicaz que o guiará na busca pela sua própria chance com a sorte.

Receita

BANOFFE

Ingredientes:

- 350 gramas de bolacha de tipo maisena;
- 5 colheres de sopa de manteiga derretida;
- 6 a 8 unidades de banana-nanica;
- 1/2 limão;
- 450 gramas de doce de leite;
- 250 ml de mistura pronta para chantilly;
- Canela em pó a gosto.

Modo de fazer:

- Bata as bolachas no processador até que formem uma farinha fina;
- Adicione a manteiga derretida. Misture até que forme uma farofinha úmida e firme;
- Em uma forma de fundo removível de 20 cm de diâmetro, forre o fundo, as laterais com uma camada uniforme e leve ao forno preaquecido a 180ºC por 15 minutos;
- Pique as bananas em rodelas grossas e esprema um pouco de limão por cima para não oxidar. Reserve;
- Após a massa esfriar, faça uma camada de doce de leite e espalhe uniformemente;
- Faça uma camada com as bananas, coloque um filme plástico sobre a torta e leve à geladeira.
- Bata o chantilly conforme as indicações da embalagem;
- Na torta desenformada, faça uma camada generosa de chantilly por cima, polvilhe canela e sirva. Bom apetite!

Eliel Nerling. Parabéns! Muita paz, saúde e sucesso em sua vida! Um dia abençoado e próximo das pessoas especiais é o que você realmente merece.

Fernando Bortoncello. Que o seu dia seja de muita celebração, abraços apertados e sorrisos sinceros ao lado das pessoas que você mais ama. Parabéns e um feliz aniversário!

Jeffe Stacke. Feliz aniversário! Que seja um dia inesquecível e o início de um novo ano na sua vida cheio de felicidade e muitas realizações.

Luiza Ananda. Parabéns pelo seu dia, desejamos muito sucesso e saúde. Que todos os seus sonhos se realizem e que nunca te falte paz no coração. Feliz aniversário!

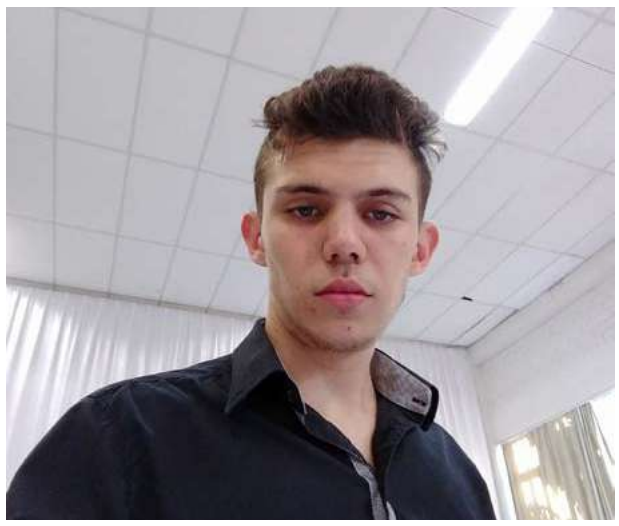

João Henrique Rossetto. Feliz aniversário, que você possa comemorar muitos anos de vida, sempre em companhia da felicidade para viver momentos memoráveis, como você merece. Desejamos muito sucesso nessa fase!

Thifani Baron. Os seus melhores dias estão à sua frente. Que a sua felicidade seja renovada com as esperanças para um futuro que com certeza lhe espera cheio de grandes oportunidades. Feliz aniversário!

CALENDÁRIO CULTURAL OUTUBRO

29/10 (DOM) – Almoço com Matine – Salão Paroquial Católico – Comunidade Católica
31/10 (TER) – Almoço da Reforma – Salão da IECLB - IECLB

Nostalgia

Silêncio e qualidade de vida em Maravilha

ANA CAROLINA RODRIGUES

Em 2011, a equipe do Jornal O Líder publicou a matéria sobre o Protocolo de Intenções Programa Silêncio Padrão, entre o Ministério Público, Polícias Militar e Civil, que estabelece algumas atribuições. A promotora Caroline explicou naquele ano como aconteceriam essas atribuições. "A Polícia Civil vai instaurar um procedimento criminal quando receber a informação que um cidadão está ouvindo som em volume excessivo. Ela encaminhará esse procedimento ao Ministério Público, que fará uma audiência para aplicar uma multa", disse ela.

Esse programa foi instalado no município, pois de acordo com a promotora, em alguns finais de semana, havia excesso de músicas em razão dos veículos que estacionavam na Avenida Araucária e Sete de Setembro. As medidas foram tomadas com o intuito de melhorar o bem-estar das pessoas que moram nas avenidas ou próximo delas.

Arquivo/O Líder

Desde 2011, na data em que foi assinado, o protocolo já estava valendo

Atualmente, foram estabelecidas novas regras que visam melhorar ainda mais a qualidade de vida no município. A Lei complementar 91-2016, é um exemplo das novas medidas. Esta lei diz que são expressamente proibidas perturbações do sossego público, com ruídos ou sons excessivos e evitáveis, sob pena de multa, tais como os de morteiros, bombas e demais fogos ruidosos, sem licença da municipalidade.

Além disso, esta Lei complementar garante a ordem e normas relativas à utilização do bem-estar público. Essa e outras medidas foram tomadas para manter o controle e respeito no município, além de regulamentar assuntos específicos, quando expressamente determinado na Constituição.

PROGRAMAÇÃO

Show gospel irá marcar o Dia da Reforma Protestante

Evento será promovido na rua coberta, em frente à Prefeitura de Maravilha

CAMILLA CONSTANTIN

Neste ano, o Dia da Reforma Protestante irá contar com uma programação especial. No feriado municipal de 31 de outubro (terça-feira), será promovido um espetáculo com o cantor Carlos Magrão, que apresentará o show "Carlos Magrão Gospel", cantando hinos de louvor.

A ação foi organizada pela Igreja Evangélica de Confissão Luterana no Brasil (IECLB) e pela Igreja Evangélica Luterana do Brasil (IELB), com o apoio da Prefeitura de Maravilha, tendo como objetivo resgatar a importância da data.

As atividades iniciam às 18h, na rua coberta, com a apresentação do Grupo de Louvor El Shadai (IECLB). Além disso, no mesmo dia, as duas congregações vão realizar culto, às 9h. Ao meio-dia, será servido o tradicional almoço. De acordo com a IECLB, o cardápio será macarrão, galeto, arroz, pão, cuca e saladas. Cada ficha custa R$ 30 e é necessário levar pratos e talheres.

Camilla Constantin/O Líder

Prefeitura será parceira das igrejas na programação

EM 2023

Repasses da prefeitura ao hospital já somam R$ 2.9 milhões

O Hospital São José recebeu mais um repasse referente ao convênio com a prefeitura de Maravilha. O valor é de R$ 369.011,00, referente ao mês de outubro. O recurso é para custear serviços realizados no plantão hospitalar, procedimentos e médico do helicóptero SAER. A prefeitura faz o repasse mensal ao hospital. O valor total dos pagamentos em 2023 já soma um total de R$ 2.957.467,82.

Conforme a secretária de Saúde, Miriane Sartori, o convênio com o hospital garante um atendimento fundamental para os maravilhenses, em situações de urgência e emergência. Ela ressalta ainda que além de manter a parceria com o hospital, o município oferece o plantão noturno em duas unidades de Saúde, Centro I e Bairro Floresta, de segunda a sexta-feira, das 18h às 22h.

Arquivo/O Líder

Neste mês, o valor do repasse foi de R$ 369 mil

DIREITO E JUSTIÇA

ANDREY LUIZ PATERNO

PERÍODO DE GRAÇA

Fala meus queridos, tudo bem? Hoje vamos falar de um tema muito importante que é o período de graça. Nas colunas anteriores mencionei a você, caro leitor, que para ser segurado da previdência social é primordial o recolhimento em dia das contribuições previdenciárias, logo, podemos firmar a seguinte premissa: Estou contribuindo, sou segurado!

Contudo, há casos em que o segurado da previdência social deixa de realizar contribuições mensais, seja por demissão, doença e demais contingências sociais e a pergunta é a seguinte: Quando deixo de ser segurado? A resposta é simples: depende de sua situação. Vamos a análise.

Em primeiro lugar, o que é o período de graça? É um período de proteção temporária ao segurado que fica sem contribuir, conservando todos os direitos perante a previdência social.

O tempo em que o segurado pode ficar sem contribuir é o determinado pelo art. 15 da Lei nº. 8.213/91, citando-se: I - sem limite de prazo, quem está em gozo de benefício, exceto do auxílio-acidente; II - até 12 (doze) meses após a cessação das contribuições, o segurado que deixar de exercer atividade remunerada abrangida pela Previdência Social ou estiver suspenso ou licenciado sem remuneração; III - até 12 (doze) meses após cessar a segregação, o segurado acometido de doença de segregação compulsória; IV - até 12 (doze) meses após o livramento, o segurado retido ou recluso; V - até 3 (três) meses após o licenciamento, o segurado incorporado às Forças Armadas para prestar serviço militar; VI - até 6 (seis) meses após a cessação das contribuições, o segurado facultativo.

Na coluna de hoje vou falar apenas dos itens "I" e "II" do parágrafo acima, sendo que na próxima coluna irei abordar as demais situações do período de graça.

O segurado em gozo de benefício previdenciário mantém a qualidade de segurado sem limite de prazo. Exemplo de simples entendimento é quando o segurado se aposenta e para de trabalhar. Durante o tempo que estiver recebendo o benefício previdenciário será sempre considerado segurado, mesmo não contribuindo e, em caso de falecimento, os dependentes terão direito a pensão por morte, uma vez que ainda era segurado da previdência social.

Importante: desde 2019 há exceção à regra com relação ao benefício de auxílio-acidente e, caso o segurado esteja recebendo tal benefício deverá contribuir para o INSS para manter a qualidade de segurado da previdência social.

Com relação ao item "II" é importante mencionar que na atual crise mundial não é incomum as pessoas serem demitidas de seus trabalhos e, neste caso, quando da demissão o segurado mantém a qualidade de segurado por 12 (doze) meses. Ainda, caso o segurado já tiver pago mais de 120 (cento e vinte) contribuições mensais sem interrupção que acarrete a perda da qualidade de segurado terá esse prazo prorrogado para 24 (vinte e quatro meses).

E, ainda, por fim, o prazo acima poderá ser prorrogado por mais 12 (doze) meses, podendo chegar em até 36 (trinta e seis) meses, caso o segurado desempregado, comprove essa situação pelo registro no órgão próprio do Ministério do Trabalho e da Previdência Social (anotações referentes ao seguro-desemprego ou ao registro no Sistema Nacional de Emprego – SINE).

Está em dúvida? As informações acima não exaurem a matéria, devendo, nesse caso, ser contatado seu advogado de confiança para análise completa da documentação para fins do prazo do período de graça.

Até a próxima!

OPORTUNIDADE

Sicredi oferece mais de 50 cursos on-line e gratuitos

Mais de 22 mil pessoas já se qualificaram com as formações disponíveis

Educação financeira, sustentabilidade, desenvolvimento profissional e cooperativismo são alguns dos diversos temas abordados nos cursos on-line, disponibilizados gratuitamente pelo Sicredi. A instituição financeira cooperativa, por meio de sua Fundação, oferece mais de 50 formações com certificado, disponíveis na Plataforma Sicredi na Comunidade. Desde o lançamento da seção de cursos na Plataforma, há um ano, mais de 22 mil pessoas já se qualificaram.

As formações são divididas em cinco eixos temáticos: Educação para Transformação Social; Educação Financeira para uma Vida Sustentável; Cooperativismo na Prática; Para Você e seu Negócio e Para um Mundo Melhor. Dentro dessas temáticas, há cursos de Autoliderança; Gestão do Tempo; Educação Financeira e Investimentos; Como Elaborar Projetos Sociais, entre outros. "Sabemos o quanto o conhecimento é importante para a transformação social, por isso essa é mais uma das nossas iniciativas que tem como objetivo apoiar o desenvolvimento das pessoas e, por consequência, desenvolver as comunidades. A Plataforma Sicredi na Comunidade é um ambiente vivo e a seção de cursos é abastecida constantemente com novos conteúdos por meio da Fundação e de nossas cooperativas, e esperamos que as pessoas utilizem a ferramenta para aprender quando e onde quiserem", explica Romeo Balzan, superintendente de Cooperativismo e Sustentabilidade da Fundação Sicredi.

Para se inscrever, basta acessar a plataforma Sicredi na Comunidade, buscar pela seção de "Cursos" e realizar o cadastro. Ao final de cada formação, será gerado um certificado gratuito virtual de conclusão.

Divulgação

Quem tiver interesse deve acessar a plataforma Sicredi na Comunidade

VAGAS DE EMPREGO

Auxiliar de produção – 30 vagas Aurora de Maravilha
Carga e descarga de mercadorias em geral – 5 vagas Sintrammar
Auxiliar de produção – 1 vaga Piracanjuba
Analista de laboratório – 1 vaga Piracanjuba
Eletrotécnico – 1 vaga Piracanjuba
Pedreiro – 1 vaga Piracanjuba
Alimentador de linha de produção – 3 vagas
Almoxarife – 3 vagas
Almoxarife entregador "CNH B" – 1 vaga
Assistente de customer success – 1 vaga
Assistente de customer experience – 1 vaga
Atendente padaria – 6 vagas
Atendente conveniência – 2 vagas
Auxiliar de entrega – 1 vaga
Auxiliar de estoque – 1 vaga
Auxiliar de loja – 1 vaga
Auxiliar de operador centro de usinagem – 1 vaga
Auxiliar de padeiro – 1 vaga
Auxiliar de pavimentação – 3 vagas
Auxiliar de pintura – 1 vaga
Auxiliar de produção – 2 vagas
Auxiliar de produção (noturno) – 3 vagas
Auxiliar de vendas – 1 vaga
Projetista – 1 vaga
Passadeira – 1 vaga
Remalhadeira – 1 vaga
Repositor (a) de mercadorias – 4 vagas
Secretária (temporário) – 1 vaga
Servente – 1 vaga
Suporte técnico – 15 vagas
Técnico segurança do trabalho – 1 vaga
Vagas para PCD
Vendedor (a) interno – 5 vagas
Vendedor (a) interno (pcd) – 1 vaga
Vendedor externo – 1 vaga
Balconista – 1 vaga
Coletor de resíduos – 7 vagas
Colorista – 1 vaga
Desenhista mecânico – 1 vaga
Empacotador a mão – 1 vaga
Engenheiro mecânico – 1 vaga
Farmacêutico (a) – 1 vaga
Faxineira – 1 vaga
Frentista – 1 vaga
Mecânico com experiência – 1 vaga
Mecânico – 1 vaga
Montador interno – 5 vagas
Motorista CNH C com experiência comprovada – 3 vagas
Motorista entregador CNH C – 1 vaga
Motorista CNH AC com experiência – 2 vagas
Operador de caixa – 4 vagas
Operador de injetora – 1 vaga no 2° turno (14h45, 20h e 21h05, 0h19)
Operador de máquinas – 3 vagas
Operador de produção – 10 vagas
Padeiro – 1 vaga
Pedreiro – 1 vaga

CDL E AE NA IMPRENSA

Encontro do Programa Empreender é realizado na CDL e AE de Maravilha

POR CAROLINE SACARDO

Liderança e associativismo foram as palavras que guiaram o encontro do Empreender realizado na segunda-feira, 23, com os coordenadores, vice-coordenadores e tesoureiros dos Núcleos Empresariais da AE de 2024. Atualmente, a entidade conta com 13 núcleos setoriais e multisetoriais ativos, que se reúnem mensalmente e tem objetivo de facilitar o acesso ao mercado dos nucleados, gerar produtividade, criar sensibilidade empresarial, entre outros.

O momento foi guiado pela Consultora Regional do Programa Empreender, Simone Klunk, que aproveitou a oportunidade para falar sobre o papel do líder e a importância do planejamento em cada núcleo. Para a Consultora do Empreender da Associação Empresarial de Maravilha, Jéssica Preuss, a noite foi de muito aprendizado e com certeza fará a diferença na jornada de cada nucleado que esteve presente.

O Programa Empreender teve início em Maravilha no ano de 1998

Clicks DA SEMANA

Reunião mensal da diretoria

Doação de alimentos em parceria com a Cresol

Núcleo da Saúde realiza doação de cabelos para a Rede Feminina

CDL e AE promovem terceira edição do Café com Novo Associado

O evento Café com Novo Associado surgiu em 2023 como uma proposta para integrar empresas as soluções empresariais da CDL e AE. A terceira edição do encontro, foi realizada na terça-feira, 24, e recebeu novos associados dos últimos três meses. A Consultora Regional da FACISC, Geisilaine Moras esteve presente e falou sobre os cartões Útil, uma das soluções disponibilizadas pelas entidades. Atualmente, CDL e AE representam mais de 600 empresas de micro a grande porte de Maravilha e municípios da região, nos ramos de comércio, indústria e prestação de serviços. "Nosso crescimento é fruto do trabalho ativo da equipe e da diretoria. O movimento associativista é o meio para o desenvolvimento tanto do empresário quanto das empresas", disse o presidente, Paulo Hubner.

Fotos: CDL/AE

Novas empresas puderam conhecer soluções das entidades

Representantes da CDL e AE participam de plenária regional da FACISC

Na noite de terça-feira, 24, representantes da CDL e Associação Empresarial de Maravilha se dirigiram até a cidade de Cunha Porã/SC para participar da Plenária Regional da FACISC. Participaram do evento, a Vice-Presidente, Caroline Maldaner, a Diretora de Marketing, Renata Mattia, e a Secretária Executiva, Layana Miotto. Durante a oportunidade, foram discutidos assuntos relacionados as ações da FACISC na região nos últimos três anos e ainda foi realizada a eleição da nova vice-presidente regional do Extremo Oeste.

Evento reúne Associações Empresariais do Extremo Oeste

LEGISLATIVO

Poder Legislativo entrega Moção de Aplausos à Miguelina Frandoloso

O Poder Legislativo maravilhense realizou a quarta e última sessão ordinária do mês de outubro na segunda-feira (23), no Plenário Frei Silvestre Gialdi. A sessão foi acompanhada pela população maravilhense, servidores e vereadores, exceto pelo vereador Sérgio Luiz da Silva (MDB), que justificou sua ausência por motivos de saúde, desta forma, o segundo-secretário, vereador Sério Bourscheid (PL), auxiliou na condução dos trabalhos da sessão.

Os edis aprovaram dois projetos em primeiro turno. O Projeto de Lei nº 29/2023, que dispõe sobre as diretrizes para a elaboração da Lei Orçamentária de 2024 e dá outras providências - LDO 2024, foi aprovado com duas restrições. E o Projeto de Lei nº 31/2023, que autoriza a abertura de Crédito Adicional Suplementar e dá outras providências - R$ 6.295.00,00 para diversos setores, recebeu um voto contrário e os demais favoráveis.

O presidente da Câmara de Vereadores, vereador Gilmar Francisco Castanha (MDB), deu deferimento a quatro requerimentos, sendo eles:

- Requerimento de autoria do vereador Vinicius Ventura (PP), o qual solicita licença parlamentar pelo período de 30 dias;

Divulgação

- Requerimento nº 35/2023, de autoria dos vereadores Vinicius Ventura (PP), Ademir Unser (PP) e Natalino Prante (PP), para que o município, através do setor competente, encaminhe documentação e explicação da atual situação funcional do servidor Airton Gonçalves, tendo em vista a ampla divulgação de sua aposentadoria como servidor, inclusive na imprensa local;

- Requerimento nº 36/2023, de autoria da Bancada do PP, para que o Executivo Municipal, através do departamento competente, envie as seguintes informações sobre a contratação da operação de crédito do Poder Executivo com o Banco Regional de Desenvolvimento do Extremo Sul - BRDE, aprovado por este Poder Legislativo através da Lei Municipal nº 4.303, de 13 de julho de 2023: Se o recurso já encontra-se disponibilizado para o município; Quais as ações que estão sendo desenvolvidas; e quais as ações que estão previstas no plano de aplicação para serem executadas;

- Requerimento nº 37/2023, de autoria do vereador Natalino Prante (PP), para que o município informe, através da Secretaria de Agricultura ou departamento competente, o nome dos servidores responsáveis pelos atendimentos e assistências aos agricultores, encaminhando relatório dos atendimentos deste ano, de janeiro à setembro, contendo: qual o serviço prestado, dia e horário, com assinatura do agricultor atendido. Que também informe se tem algumas ações que vêm sendo desenvolvidas junto aos piscicultores de nosso município e, em caso positivo, que detalhe quem são os produtores atendidos.

Durante a sessão ainda deu entrada na Casa de Leis a indicação nº 92/2023, de autoria do vereador Mozer Matheus de Oliveira (PL), que solicita que o Poder Público, através do Departamento de Esportes, busque formas de incentivar a prática da modalidade de esporte Jiu-Jítsu.

Moção de Aplausos

Os vereadores aprovaram a Moção de Aplausos nº 17/2023, de autoria da vereadora Eliana Maria Simionato (PT), à cirurgiã dentista e ex-vereadora, Miguelina Pirolli Frandoloso, pelos relevantes serviços prestados à comunidade maravilhense nos seus 44 anos de cirurgiã-dentista e 80 anos de vida, tendo em vista que no dia 25 de outubro foi comemorado o Dia Nacional do Cirurgião (ã) Dentista.

A Moção nº 17/2023 foi subscrita por todos os vereadores e entregue à homenageada, que estava presente na sessão. "Vim para Maravilha ficar um ano e estou há 40. Então acho que Maravilha me acolheu com muito carinho. Tudo o que eu faço, faço com muito amor e dedicação" ressalta Miguelina, agradecendo o reconhecimento e colaboração da família, amigos e clientes.

Sessão extraordinária

A segunda sessão extraordinária do mês de outubro foi realizada também na segunda-feira (23). Dois projetos foram aprovados em segundo turno:

- Projeto de Lei nº 29/2023, que dispõe sobre as diretrizes para a elaboração da Lei Orçamentária de 2024 e dá outras providências - LDO 2024, foi aprovado com duas restrições;

- Projeto de Lei nº 31/2023, que autoriza a abertura de Crédito Adicional Suplementar e dá outras providências - R$ 6.295.00,00 para diversos setores, recebeu um voto contrário e os demais favoráveis.

A próxima sessão está marcada para o dia 6 de novembro, às 19h.

AGENDA LEGISLATIVA

Acompanhe na próxima sessão, segunda-feira (6/11), as matérias que estarão em pauta:

- Indicação nº 92/2023, de autoria do vereador Mozer Matheus de Oliveira (PL), Para que o Poder Público, através do Departamento de Esportes, busque formas de incentivar a pratica da modalidade de esporte Jiu-Jítsu;
- Indicação n° 93/2023, de autoria do vereador Ademir Unser (PP), para que o Poder Executivo Municipal, através da Secretaria de Transportes, Obras e Urbanismo, providencie melhorias na estrada de acesso a propriedade da Senhora Maristela Mella, localizada na Linha Cabeceira do Iraceminha, através da colocação de brita, e também providencie a limpeza dos bueiros;

**As matérias podem sofrer alterações, conforme as reuniões em andamento.*

OBITUÁRIO

CARLOS AMORIM

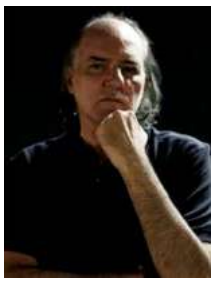

O jornalista Carlos Roberto Amorim da Silva morreu no último sábado (21), em São Paulo, aos 71 anos. Carlos nasceu no Rio de Janeiro e aos 16 anos já era repórter do jornal A Notícia, na capital fluminense. Trabalhou nos principais jornais cariocas e revistas de circulação nacional, e foi como repórter que começou a trabalhar no Grupo Globo. Ficou cinco anos no jornal O Globo e, na década de 1980, migrou para o telejornalismo na TV Globo Rio. Foi chefe de redação do Globo Repórter, editor do Jornal da Globo, do Jornal Hoje e do Jornal Nacional. Carlos também foi diretor do Fantástico de 1991 até 1992 e diretor de Eventos da Central Globo de Jornalismo. Também passou pelas redações do SBT, Record, Bandeirantes e da extinta TV Manchete. Foi o criador da BandNews e do programa Domingo Espetacular, na TV Record. O jornalista foi vencedor do Prêmio Jabuti, em 2004, pelo livro reportagem "Comando Vermelho - a história do crime organizado", escrito em 1994. E em 2011 recebeu outro Prêmio Jabuti com "Assalto ao poder: o crime organizado". Recebeu os prêmios Vladimir Herzog e Simon Bolivar. Nos últimos anos, se dedicava a projetos independentes para o cinema, TV e internet.

ALEJANDRA VILLAFAÑE

Morreu no último domingo (22), a atriz e ex-miss colombiana Alejandra Villafañe, aos 34 anos. A artista iniciou sua carreira no mundo artístico após conquistar o título de "Miss Earth Colombia em 2014". A partir desse momento, ela direcionou seu talento para a atuação, participando em séries de streaming, novelas e séries. A modelo esteve no elenco de Sempre Bruxa, de 2019, e de Perfil Falso, de 2023, ambas produções da Netflix.

CYVA RIBEIRO DE SÁ LEITE

A cantora Cyva, integrante do Quarteto em Cy, faleceu no último domingo (22) aos 85 anos, no Rio de Janeiro. Cyva sai de cena aos 85 anos, nove anos após a morte de Cybele e seis meses após a partida de Cynara, fato que já inviabilizara a continuidade do Quarteto em Cy. A cantora também fez parte do grupo desde 1964 até a última atividade, em todas as suas formações. A artista era formada em Letras pela FFCH (Faculdade de Filosofia e Ciências Humanas, da Universidade Federal da Bahia).

OLGA AMÁLIA UNSER

Faleceu no dia 19 de outubro, no Hospital São José de Maravilha, aos 102 anos. Seu corpo foi velado na Capela Mortuária Municipal de Maravilha e sepultado no cemitério Municipal de Maravilha.

VILMAR TEIXEIRA

Faleceu no dia 19 de outubro, no Hospital Santa Rita de Cassia, em Palma Sola, aos 67 anos. Seu corpo foi velado na Capela Santo Antônio, na vila Urbana de João Café Filho, em Anchieta, e sepultado no cemitério da comunidade.

ALISSON MEIRA DOS SANTOS

Faleceu no dia 19 de outubro, no Hospital Regional de São Miguel do Oeste, aos 15 anos. Seu corpo foi velado na Igreja Assembleia de Deus de Anchieta e sepultado no cemitério municipal.

CAROLINA AZZOLINI

Faleceu no dia 20 de outubro, no Hospital São Lucas de Guaraciaba, aos 92 anos. Seu corpo foi velado na comunidade da Linha Encantado, em Bandeirante, e sepultado no cemitério da comunidade.

VALDEMAR POPP

Faleceu no dia 20 de outubro, no Hospital São José de Maravilha, aos 79 anos. Seu corpo foi velado no Clube de Idosos Pioneiro e sepultado no cemitério municipal de Maravilha.

JOÃO LOUREIRO DE LIMA

Faleceu no dia 20 de outubro, no Hospital São José de Maravilha, aos 75 anos. Seu corpo foi velado na Igreja Assembleia de Deus do Bairro União e sepultado no cemitério municipal de Maravilha.

ARNILDO SIGNOR

Faleceu no dia 21 de outubro, no Hospital São Paulo de Xanxerê, aos 80 anos. Seu corpo foi velado na Linha Traíras, em São Miguel da Boa Vista, e sepultado no cemitério da comunidade.

SILVANDRO CARLOS GRANDI

Faleceu no dia 22 de outubro, no Hospital São José de Maravilha, aos 44 anos. Seu corpo foi sepultado em São Sebastião do Caí (RS).

SIEGMUNDO SEHN

Faleceu no dia 22 de outubro, em sua residência, aos 89 anos. Seu corpo foi velado na capela mortuária municipal de Maravilha e sepultado no cemitério municipal de Maravilha.

NELSO PICININI

Faleceu no dia 22 de outubro, no Hospital Regional de São Miguel do Oeste. Seu corpo foi velado na Capela Mortuária de Flor do Sertão e sepultado no cemitério municipal.

LUIZ BARRO

Faleceu no dia 25 de outubro, no Hospital Regional de São Miguel do Oeste, aos 70 anos. Seu corpo foi velado no Salão Católico da Linha Moroé, em Iraceminha, e sepultado no cemitério da comunidade.

POLÍCIA CIVIL

Mulher é indiciada por mentir ao registrar boletim de ocorrência contra o ex-companheiro em Maravilha

Suposta vítima relatou que havia sido agredida durante um evento

A Polícia Civil, por intermédio da Delegacia de Proteção à Criança, ao Adolescente e ao Idoso (DPCAMI), indiciou uma mulher de 63 anos que mentiu ao acusar o ex-companheiro de agressão, em Maravilha.

A suposta vítima procurou a DPCAMI relatando que havia sido agredida pelo ex-companheiro durante um evento. Além do relato de agressão, a mulher solicitou medida protetiva para que o ex-companheiro não mantivesse mais contato.

Divulgação/ Polícia Civil

Suposta vítima procurou a DPCAMI alegando ter sido agredida

A Polícia Civil instaurou um inquérito para apurar a violência doméstica. No entanto, durante o curso das investigações, após a oitiva de testemunhas, verificou-se que, na realidade, foi a mulher que agrediu o homem.

Como se não bastasse, mesmo tendo solicitado a medida protetiva, a suposta vítima enviava mensagens para o ex-companheiro. Os elementos colhidos no inquérito policial apontaram que a mulher mentiu durante o boletim de ocorrência.

Segundo o delegado de polícia, Joel Specht, a mulher agiu de forma dolosa em noticiar à autoridade policial fato que tinha conhecimento não ser verdadeiro. "Ela provocou uma investigação desnecessária, o que configura o delito Denunciação Caluniosa", afirma. O Inquérito Policial, contendo as provas do caso, foi encaminhado ao Ministério Público para o devido processo legal.

EM MARAVILHA

Homem é flagrado com mais de 40 garrafas de bebida alcoólica

A guarnição da Polícia Militar realizava rondas na madrugada de quarta-feira (25), quando procedeu a abordagem de um veículo que transitava na BR-282 em Maravilha. Segundo informações policiais, no veículo havia apenas o condutor, o qual seguia viagem para o litoral de Santa Catarina.

Em busca veicular foram localizadas 46 garrafas de bebida alcoólica de origem Argentina, sem o devido despacho aduaneiro. Diante dos fatos, em contato com a Receita Federal do Brasil, foi procedida a apreensão das mercadorias e do veículo. O homem, de 55 anos, foi liberado no local.

Polícia Militar/Divulgação

Itens foram apreendidos na BR-282

COLISÃO

Acidente de trânsito é registrado em Cunha Porã

O Corpo de Bombeiros foi acionado no fim da tarde de terça-feira (24) para atender um acidente de trânsito na Linha Glória, interior de Cunha Porã. A colisão envolveu um veículo Fiat Strada e uma Ford F-1000, ambos com placas de Cunha Porã.

No Fiat Strada encontrava-se o condutor, um homem de 58 anos, o qual estava consciente e apresentava ferimentos, sendo encaminhado para o Hospital de Cunha Porã com suspeita de fratura na costela e traumatismo crânio encefálico. A guarnição precisou usar uma ferramenta expansora hidráulica para retirar a vítima do veículo, já que a porta estava colapsada. O condutor da camionete não se feriu.

Corpo de Bombeiros / Divulgação

Colisão lateral aconteceu na Linha Glória

PARCERIA

Jogadores do Flamengo usam camisetas personalizadas pelos alunos da APAE

A ação realizada no fim de semana contou com o apoio da prefeitura

ANA CAROLINA RODRIGUES

No último domingo (22) foi transmitido o jogo do Flamengo x Vasco na área coberta, em Maravilha. Em especial, nesta partida, os jogadores utilizaram as camisetas que foram personalizadas por alunos apaeanos. Para esta ação foram selecionadas 7 instituições e entre elas a APAE de Maravilha.

A APAE, através do Consulado Fla Maravilha, participou dessa ação e os alunos produziram 29 desenhos. A escolha aconteceu na 2º semana de setembro e foram selecionados quatro desenhos.

O time utilizou as camisetas em comemoração ao mês das crianças. Após o mês de outubro, as camisetas personalizadas serão entregues para a APAE de Maravilha, que irá realizar uma ação para fins lucrativos da instituição.

No local foram realizadas atividades especiais para as crianças, além de venda de lanches e bebidas, em que todo o lucro será destinado para a instituição.

Fotos: Divulgação

Foi a primeira vez que uma APAE participou da customização das camisetas

Uma das quatros camisetas personalizadas

FUTSAL

Maravilha Futsal vence mais um jogo e disputará a final do campeonato

No último sábado (21) aconteceu a partida da semifinal da Série Ouro entre Maravilha x AAPF/Palmitos. Com a vitória da equipe maravilhense por dois placares elásticos, 7x2 no tempo normal e 3x0 na prorrogação.

Com o ginásio municipal lotado, a torcida, diretoria da AMAF e Secretaria de Esportes realizaram o trabalho e deram apoio total aos jogadores. A equipe agora se dedicará para as próximas competições e a busca pela taça de campeão do segundo turno.

A equipe agradece o apoio. "Esperamos contar novamente com as boas vibrações de todos os maravilhenses que tanto apoiam o futsal em nossa cidade", destacam.

Divulgação

Equipe maravilhense tem bom desempenho no campeonato

BRASILEIRÃO 2023

SÁB, 28/10/2023 19:00 - JOGO: 293
PAL 19:00 BAH
ALLIANZ PARQUE - SAO PAULO - SP

DOM, 29/10/2023 16:00 - JOGO: 298
ATH 16:00 SAO
LIGGA ARENA - CURITIBA - PR

SÁB, 28/10/2023 19:00 - JOGO: 300
AME 19:00 GRE
INDEPENDÊNCIA - BELO HORIZONTE - MG

DOM, 29/10/2023 18:30 - JOGO: 297
INT 18:30 COR
BEIRA-RIO - PORTO ALEGRE - RS

SÁB, 28/10/2023 21:00 - JOGO: 296
ATL 21:00 FLU
ARENA MRV - BELO HORIZONTE - MG

DOM, 29/10/2023 18:30 - JOGO: 294
COR 18:30 SAN
NEO QUÍMICA ARENA - SAO PAULO - SP

DOM, 29/10/2023 16:00 - JOGO: 295
GOI 16:00 VAS
HAILÊ PINHEIRO - GOIANIA - GO

DOM, 29/10/2023 20:00 - JOGO: 292
BOT 20:00 CUI
NILTON SANTOS - RIO DE JANEIRO - RJ

** A classificação não foi veiculada, pois os jogos da rodada ainda não haviam sido encerrados até o fechamento desta edição.*

RESULTADOS

Maravilhenses participam do Circuito Regional Oeste de Xadrez

No sábado (21) os atletas de Xadrez da Secretaria de Esportes, Juventude e Lazer de Maravilha estiveram no município de Flor do Sertão para participar do Circuito Regional Oeste de Xadrez. Maravilha esteve representada por 30 atletas e familiares, acompanhados do professor Jorge Godois. Ao todo, o evento contou com a participação de mais de 200 inscritos.

Maravilha conquistou bons resultados: o primeiro lugar na categoria Sub-08 Feminino com Bianca Friedrich, o primeiro lugar na Sub-16 Feminino com Luiza Depaoli, a vice-colocação na categoria Sub-14 com Braian Pereira e medalhas de bronze na Sub-08 Masculino com Victor Camello, na Sub-14 Feminino com Lara Albrecht e na categoria Sub-14 com Eloisa Kirch. Na Categoria Master, o segundo lugar com Luciano Petry.

JESC 2023

Secretaria de Esportes inicia fase municipal dos JESC

Objetivo é antecipar as classificatórias para a etapa microrregional

Na última semana, a Secretaria de Esportes, Juventude e Lazer de Maravilha iniciou as competições da fase municipal dos Jogos Escolares de Santa Catarina (JESC), categorias 11 a 13 anos e 14 a 16 anos. Estão participando as escolas: EEB João XXIII, EEB Nossa Senhora da Salete, EEB Santa Terezinha, EEF Juscelino Kubitschek de Oliveira, CE Mundo Infantil, CE Monteiro Lobato, CE Raymundo Veit e DOM Sistema Educacional. Aconteceram as competições de vôlei de praia feminino e masculino e voleibol de quadra feminino e masculino.

CLASSIFICAÇÕES

Vôlei de praia – Masculino – 14 a 16 anos:
1º – EEB Nossa Senhora da Salete
2º – DOM Sistema Educacional
3º – EEB João XXIII

Vôlei de praia – Feminino – 14 a 16 anos:
1º - EEB Nossa Senhora da Salete
2º - EEB João XXIII

Vôlei de praia – Masculino – 11 a 13 anos:
1º - DOM Sistema Educacional
2º - EEB Nossa Senhora da Salete

Vôlei de praia – Feminino – 11 a 13 anos:
1º - EEB Nossa Senhora da Salete

Voleibol – Masculino – 11 a 13 anos:
1º - DOM Sistema Educacional
2º - EEB João XXIII
3º - EEF Juscelino Kubitschek de Oliveira

Voleibol – Feminino – 11 a 13 anos:
1º - EEB Nossa Senhora da Salete
2º - EEB João XXIII
3º - EEB Santa Terezinha

Divulgação

Antecipação dos jogos foi necessária devido ao grande número de eventos esportivos agendados para 2024

ONEIDE BEHLING

GRÊMIO

Na entrevista coletiva o técnico Renato destacou que foi uma grande vitória. Triunfo da entrega, do grupo que estava querendo. Um resultado que o Grêmio estava precisando. Uma resposta positiva para o torcedor. Tricolor oscilou e era preciso reencontrar a vitória. Nada melhor do que fazer isso contra um adversário poderoso como o Flamengo. As alterações de Renato colocando três jogadores que estavam no banco contribuíram para a virada, por três a dois. A alma e a garra do Grêmio reapareceram no segundo tempo. E o líder, o melhor em campo, foi Villasanti, uma partida magnífica do paraguaio.

AMADORES

Metropolitano e Juventus disputarão o título do Campeonato Catarinense Não Profissional 2023. As equipes garantiram as vagas na decisão do torneio no último fim de semana. A competição é organizada pela Federação Catarinense de Futebol e teve a participação do Clube Recreativo Maravilha na fase classificatória. O primeiro classificado foi conhecido no sábado (21). O Metropolitano venceu o Internacional por quatro a um, em Nova Veneza, e avançou para a final. O Metropolitano já havia vencido o jogo de ida por dois a zero em Peritiba. No domingo (22), o segundo finalista foi conhecido. Juventus venceu o Náutico por dois a um no tempo normal e garantiu a classificação nos pênaltis após vitória por seis a cinco, em Joinville. O Náutico havia vencido a primeira partida por dois a um.

BRUSQUE

Brusque encerrou a sua participação no Campeonato Brasileiro da Série C. A equipe catarinense foi a vice-campeã da competição nacional e assegurou vaga na Série B do Brasileirão em 2024. Na decisão da Série C, realizada no último domingo (22), o Brusque perdeu o jogo de volta da final para o Amazonas, por dois a um. O Brusque havia empatado o primeiro jogo em Manaus, 0 a 0. Mas, acabou perdendo o duelo em casa. Mesmo assim foi uma grande campanha.

FUTSAL

A emocionante batalha pelo título do returno da Série Ouro promete agitar a região em dois jogos apimentados pela frente. Agora, Maravilha e São Miguel do Oeste vão formar o "clássico dos clássicos" do futsal. As duas equipes sempre frequentaram o primeiro pelotão e, em duas partidas decidem essa fase. Maravilha Futsal superou Palmitos, enquanto que São Miguel Futsal triunfou sobre Pouso Redondo. Primeira "peleja" será neste sábado (28), em São Miguel do Oeste. Será um grande jogo, depois de uma semana cheia de trabalhos, onde as equipes puderam adaptar as atividades e evoluir em situações específicas.