

# O LÍDER

Maravilha - Sexta-feira 29 de Novembro de 2024 - ED 786



MDAS/Divulgação

## **BENEFÍCIO** **MAIS DE 400 FAMÍLIAS** **SÃO ATENDIDAS** **PELO PROGRAMA** **BOLSA FAMÍLIA EM** **MARAVILHA**

*No total, valor mensal repassado é de aproximadamente R\$ 270 mil*

**PÁGINAS 12 e 13**



Arquivo/O Líder

### **BR-282**

De janeiro a outubro, trecho entre Chapecó e São Miguel do Oeste soma 13 mortos em acidentes de trânsito

**Página 5**



Arquivo/O Líder

### **ALTA TEMPORADA**

Operação Veraneio em Maravilha e região conta com vistorias preventivas

**Página 15**

## **DEZEMBRO** **VER** **MELHOR**



Campanha em Maravilha incentiva a prevenção e testagem de Infecções Sexualmente Transmissíveis

**Página 14**

## 28ª EDIÇÃO

## Caminhada das Lanternas será neste domingo em Maravilha

ANA CAROLINA RODRIGUES

No domingo (1º) acontecerá a famosa Caminhada das Lanternas, promovida pela Igreja Evangélica de Confissão Luterana no Brasil (IE-CLB) e organizada pelo Casais Reencontristas de Maravilha.

A caminhada, que está na 28ª edição, iniciará na Rua 15 de Novembro, passando pela Rua Nidolfo Carlos Mattje, adentrado na Avenida Araucária e Avenida Sul Brasil, até a Praça da Igreja Matriz. Ao término da caminhada acontecerá a fala do Pastor Gilberto Weber, jun-

to com a coordenação dos Casais Reencontristas.

A programação ainda contará com culto às 19h e apresentação de músicas gospel, com os Grupos de Louvor da Comunidade Evangélica de Maravilha.

*A caminhada é organizada pelos Casais Reencontristas de Maravilha*



Ana Carolina Rodrigues/O Líder

## JORNAL O LÍDER DIGITAL

DIRETOR: WOLMIR HÜBNER

DIRETORA-COMERCIAL: SIMONE HÜBNER

EDITORA: CAMILLA CONSTANTIN

REDAÇÃO:

ANA CAROLINA RODRIGUES

CAMILLA CONSTANTIN

HENRIQUE HÜBNER

TAMARA FINARDI

DIAGRAMAÇÃO E ARTE

STEFANY CAROLINE CABRAL GOMES

MARAVILHA

RUA PASTOR ARMANDO CLAAS, 22 - CENTRO

49. 3664 4721

OS ARTIGOS

ASSINADOS SÃO DE

RESPONSABILIDADE

DOS AUTORES E

NÃO REFLETEM

NECESSARIAMENTE

A OPINIÃO DO

JORNAL O LÍDER.



**NATAL DOS SONHOS**

**MACROLAR**  
MATERIAIS DE CONSTRUÇÃO

49-3664 0700 @macrolar\_mh

CELEBRAR

# Sicoob Credial completa 40 anos de fundação e reúne sócios-fundadores, primeiros cooperados e ex-conselheiros

Com a presença do presidente do Sicoob Central, Rui Schneider da Silva, ato inaugurou painel inédito com imagem das mulheres fundadoras

O Sicoob Credial completou 40 anos de fundação nesta terça-feira (26) e realizou um evento exclusivo para os sócios-fundadores, primeiros 100 cooperados, ex-membros dos conselhos de administração e fiscal, além de lideranças das cooperativas do sistema Sicoob de toda região. Com 300 pessoas presentes, a data foi comemorada em Cunha Porã, sede da Unidade Administrativa e onde começou o atendimento do Sicoob Credial.

Duas palestras marcaram a data de comemorações. O presidente do Sicoob Central SC/RS, Rui Schneider da Silva, explanou sobre o sistema Sicoob e o cooperativismo. O presidente do Sicoob Credial, Márcio Luiz Schmitt, discorreu sobre a jornada dos 40 anos da cooperativa, destacando a constituição, desafios e conquistas, até a evolução para mais de 46 mil cooperados e R\$ 2,7 bilhões em ativos administrados.

**Presidente valoriza jornada**

Márcio Luiz Schmitt, com 37 anos de

Sicoob, avalia história de sucesso. “Após decorridos 40 anos de nossa fundação, temos uma linda história construída há muitas mãos. Nos tornamos muito mais que uma escolha financeira, somos um caminho para um mundo melhor e mais justo. Impactamos positivamente a vida das pessoas, nas comunidades em que atuamos, e juntos construímos dias melhores, trazendo prosperidade econômica e social. Como gestores, exercemos a importante função de salvaguardar o propósito, os valores e o objetivo social de nossa cooperativa. A soma de todo esse esforço tem feito com que nossa jornada de 40 anos seja transformadora. Agradecemos aos cooperados fundadores e suas esposas, aos mais de 46 mil cooperados que compõem atualmente nosso quadro social, e aos colaboradores, que são a força que move nossa cooperativa. A todos vocês nosso agradecimento e certeza de que juntos continuaremos somando forças e contribuindo para melhorar a qualidade de vida das

pessoas, impactando-as positivamente”, afirma Schmitt.

**Cooperativa inaugura painel com mulheres fundadoras**

Para marcar os 40 anos, o Sicoob Credial promoveu a valorização da mulher enquanto esposa dos sócios-fundadores da cooperativa. Um ato emocionante inaugurou a foto de cada mulher no painel dos fundadores da instituição.

Desta forma, o Sicoob Credial insere a mulher no lugar onde ela sempre deveria estar: no painel da cooperativa como sócia fundadora, já que esteve ao lado do marido nos momentos de dificuldade e de evolução. Agora, o painel ficará exposto em cada agência do Sicoob Credial em Santa Catarina e no Rio Grande do Sul.

**História de 40 anos de cooperação**

As ações para constituir a cooperativa Sicoob Credial iniciaram no dia 26 de novembro de 1984, quando ocorreu o envio de um processo de formação de

uma cooperativa de crédito rural para o Banco Central. Em 14 de maio de 1985 o processo foi aprovado, e no dia 8 de agosto de 1985, com 28 sócios-fundadores, passou a funcionar a cooperativa de Crédito Rural Auriverde, em uma sala cedida pela Cooperativa Regional Auriverde.

No ano de 2006, em uma movimentação estratégica e assertiva, o Sicoob Credial passou ser uma cooperativa de crédito de livre admissão, o que permitiu o crescimento do número de associados. Assim, evoluindo a cada ano, nos tornamos uma das cooperativas de grande expressão no Oeste de Santa Catarina.

Ao longo da história, a cooperativa teve a presidência de Manfredo Artur Salfner, no período de 1984 a 1999, e Hermes Barbieri, de 1999 a 2022. Atualmente, o Sicoob Credial é presidido por Márcio Luiz Schmitt, formado em gestão de cooperativas, com pós-graduação em gestão estratégica, e com 37 anos de atuação na cooperativa.

Sicoob Credial – Comunicação e Marketing



Com valorização, emoção e homenagens, tema do evento foi “Jornada 40 Anos”



Terezinha Kempfer, representando as fundadoras, revelou o novo painel no evento de 40 anos



Corte do bolo foi efetuado pelos três presidentes eleitos ao longo da história do Sicoob Credial



Painel teve inserção da imagem das esposas dos sócios-fundadores, valorizando a mulher fundadora



## DIRETO AO PONTO

LUIZ CLÁUDIO CARPES

### TRAPALHADAS NO G20

*Não gosto quando falam que o Brasil não tem jeito, ou não toma jeito, ou só acontece no Brasil. Mas literalmente, não nos ajudamos. Basta ver a cúpula do G20, onde o Brasil comandou a festa. Tivemos fuga pela floresta amazônica, tivemos chá de cadeira e, principalmente, as palavras de baixo calão da primeira dama contra o empresário americano Elon Musk. Uma péssima postura, uma péssima educação, uma extrema deselegância e uma bola fora nas relações internacionais. Muitos dos presentes torceram o nariz para os impropérios da primeira dama, mas a coisa não fica por aí. Elon Musk tomou conhecimento e respondeu que o partido situacionista no Brasil deverá perder a eleição vindoura. Bem, alfinetadas à parte, o certo é que Musk estará à frente da política financeira norte americana, e não podemos esquecer que já foi achacado pelas decisões do Alexandre Morais, do STF. Ou seja, o Brasil precisa da parceria de negócios dos Estados Unidos. Inclusive, Biden assinou alguns contratos comerciais com Lula. Já pensou se Musk, em virtude de todos estes impropérios e perseguições, resolve cancelar os contratos? Enfim, o Brasil, na hora em que precisa realmente dar demonstrações que é a Nação com a grandiosidade que deveria ser, pisa na bola. Precisamos crescer. E no caso da primeira dama, precisa ter melhor educação – e demonstrar isso.*



## 6 POR 1 OU 5 POR 2

Estamos vivendo uma celeuma na questão de o trabalhador trabalhar seis dias e folgar um, ou trabalhar cinco dias e folgar dois. O problema nem tanto é o 6 X 1 ou o 5 X 2. O problema maior está sendo a carga tributária trabalhista, sendo que comerciantes e empresários em geral argumentam que não adianta reduzir turno (alguns falam em carga horária de 36 horas semanais) sem que haja adequação de ônus trabalhistas. E sinceramente, não vejo sentido em manter valores se o trabalhador vai trabalhar horas a menos.

### TURNOS DE MENOS HORAS

Será que daria certo no Brasil? Será que o brasileiro produziria mais? Sinceramente, acho que não. Vivemos uma cultura totalmente diferente ora dos países nórdicos, ora do Japão, onde a família não está em primeiro lugar e sim o trabalho. O brasileiro já leva a coisa na brincadeira, como se diz. Para alguns, as 44 horas semanais são poucas. Se fizéssemos turno de 60 horas semanais, ainda não haveria produtividade. Em alguns países, como disse, houve um estudo de que no turno de seis horas diárias houve maior produtividade. Alguns países, vejam bem. Já aqui no Brasil, tenho certeza que isto não iria colar. O brasileiro não iria ampliar produção ou iria trabalhar com mais afinco por conta de menos horas versus maior produtividade. Aqui, infelizmente, tem muita gente que gostaria que o mundo acabasse em barranco para morrer escorado. Se trata de cultura e de natureza do profissional, por conseguinte. Enfim, é isto. Nem tudo o que funciona lá fora funcionaria aqui dentro. Quaisquer modificações em jornada, em folgas e etc, precisa ser criteriosamente analisada, para não gerar outras situações que possam afetar a produção.

### GASTOS INTERNOS NAS ALTURAS

Lula e Haddad estudam sérias medidas para reduzir os gastos internos no país. O Brasil chafurda em uma dívida interna gigantesca. Estuda-se nova modalidade de reajuste do salário mínimo, corte nos supersalários (algumas pensionistas militares ainda o recebem) e um pente fino no BPC e no Bolsa Família. A bem da verdade, BPC e Bolsa Família deveriam ter um pente fino por ano, visto que são benefícios assistenciais e quando muda a condição do beneficiário, deve-se cancelar o benefício. Além disso, outros gastos devem ser criteriosamente reduzidos. O Brasil vive uma situação perigosa. Não chegaremos a uma Venezuela ou ao que foi a Argentina no governo anterior, mas poderemos viver uma situação delicadíssima em relação aos gastos internos. Ou o governo alinha ou o déficit, que este ano já beira 30 bilhões de reais, poderá levar a Nação a uma situação delicadíssima, com cortes e redução de investimentos em áreas vitais. Era visto que o gasto desmesurado traria a conta em breves tempos. É o que está acontecendo.



**PSICOLOGIA INFANTIL**  
PATRÍCIA STÜRMER

**VALORES**

No mundo em que vivemos, é cada vez mais perceptível que os valores estão se perdendo, cada vez mais a preocupação é com bens materiais, ter coisas, ou seja, o ter está acima do ser. Então surgem muitos questionamentos, dentre eles em que momento isso começou a se perder? E o que fazer para resgatarmos e ensinarmos nossas crianças? São inúmeras questões que permeiam nossas cabeças, porém o que fazer e por onde começar?

Entendo que resgatar esses valores é possível, mas exige esforço, consistência e, acima de tudo, presença. Aqui estão algumas dicas para ajudar os pais:

**Ser um exemplo a seguir:** a primeira coisa que precisa ficar muito clara é que crianças aprendem muito mais pelo exemplo do que pelas palavras. As crianças observam e imitam os adultos ao seu redor, especialmente os pais. Demonstre os valores que deseja ensinar, como respeito, honestidade e compaixão, por meio das suas próprias ações. Seja honesto nas suas interações, trate os outros com gentileza e mostre integridade nas decisões do dia a dia. Peça desculpa quando cometer um erro, mostrando que admitir falhas é importante.

**Conversar sobre sentimentos e decisões:** proporcione um ambiente em que as crianças aprendam a expressar e entender os seus sentimentos, pois isso ajuda a compreender como as suas ações afetam os outros e a desenvolver habilidades como empatia e autorreflexão.

**Criar regras claras e consistentes:** estabelecer regras baseadas em valores como honestidade, respeito e responsabilidade ajuda as crianças a compreender o que é esperado delas. A consistência é essencial, recompense comportamentos positivos e discuta os comportamentos negativos de forma construtiva.

**Reconhecer e reforçar comportamentos positivos:** sempre que a criança demonstrar um valor importante, reconheça isso de forma positiva. Isso reforça o comportamento desejado e incentiva a repetir essas ações. Ou seja, precisamos validar de forma positiva as ações e comportamentos bons das crianças.

**Incentive a reflexão sobre suas ações:** crianças precisam entender que as suas ações têm consequências. Ajude-as a refletir sobre o impacto das suas escolhas no mundo ao seu redor.

Transmitir, ensinar e demonstrar valores às crianças requer paciência, consistência e amor. Diante disso, entende-se que o mais importante é criar um ambiente onde elas se sintam seguras para aprender, errar e crescer, enquanto observam esses valores aplicados na prática.

**BR-282**

**De janeiro a outubro, trecho entre Chapecó e São Miguel do Oeste soma 13 mortos em acidentes**

*No mesmo período, PRF registrou mais de 60 feridos com lesões médias e graves*

**CAMILLA CONSTANTIN**

O Oeste de Santa Catarina conta com expressivo número de acidentes de trânsito. Na região de Maravilha, um dos pontos de atenção é a BR-282, que atualmente conta com obras de manutenção em diversos locais.

Ao longo do ano, a Polícia Rodoviária Federal (PRF) contabilizou 176 acidentes, somente no trecho entre Chapecó e São Miguel do Oeste. Além disso, foram registrados 13 mortos.

Conforme a PRF/SC, em rodovias não duplicadas os principais acidentes registrados são: colisão traseira e saída de pista. Como principais causas de morte e lesões graves, surgem as colisões frontais,

as colisões transversais (aquelas em que a frente de um veículo atinge a lateral do outro) e as colisões laterais em sentidos opostos. Nestes casos, ocorrências muitas vezes provocadas por imprudência, falta de atenção e excesso de velocidade.

**DUPLICAÇÃO**

O Departamento Nacional de Infraestrutura de Transportes (DNIT) assinou o contrato para a elaboração de estudos e projetos de engenharia para a duplicação da BR-282, no trecho entre Chapecó e São Miguel do Oeste. A duplicação da rodovia está dividida em quatro lotes – esse contrato, referente ao lote 4, engloba mais de 100 quilômetros. Os estudos devem ser concluídos em até dois anos.

**BR-282 (TRECHO ENTRE CHAPECÓ E SÃO MIGUEL DO OESTE)**

*km 532 ao 660*

**2023**

Acidentes - 195

Feridos com lesões médias e graves - 56

Mortos - 13

**2024 (Janeiro a Outubro)**

Acidentes - 176

Feridos com lesões médias e graves - 61

Mortos - 13

Arquivo/O Líder



A BR-282 é um dos principais corredores logísticos de Santa Catarina

## ECONOMIA

# Pagamento de contas recebe mais de 60% dos votos em enquete sobre o uso do 13º salário

*O benefício, garantido por lei há mais de 60 anos, representa um alívio no orçamento doméstico*

## CAMILLA CONSTANTIN

Com a proximidade do fim do ano, é importante se preparar para os gastos que a época costuma trazer: confraternizações, presentes, atividades de lazer nas férias escolares, contas extras de janeiro, etc. Nesse cenário, o recebimento do 13º salário é uma boa oportunidade para organizar as finanças e começar 2025 com mais tranquilidade.

De acordo com especialistas, a

melhor forma de utilizar esse recurso vai depender da realidade e momento financeiro de cada um. Para evitar que o valor seja desperdiçado, é preciso avaliar com calma qual será a melhor destinação para a tão esperada “gratificação natalina”. Afinal, todo fim de ano a expectativa é a mesma: receber o benefício trabalhista e fazer esse dinheiro render.

A equipe de reportagem do Jornal O Líder fez uma enquete no

perfil do Instagram (@liderfmwh) a respeito do assunto. A opção mais votada sobre o uso do valor foi

“pagamento de contas”, com 61%. Confira a seguir o resultado completo da enquete.

## FIM DE ANO CHEGANDO: COMO VOCÊ PRETENDE USAR O 13º SALÁRIO?

- A Pagamento de contas – 61%
- B Guardar/investir – 21%
- C Viagem – 18%

### ATÉ QUANDO DEVO RECEBER?

De acordo com a legislação, a data limite para o pagamento da primeira parcela do décimo terceiro salário é 30 de novembro. Já a segunda parcela deve ser creditada na conta dos trabalhadores até o dia 20 de dezembro.

### PRINCIPAIS ORIENTAÇÕES

- 1 – Pague as dívidas em atraso;
- 2 – Crie uma reserva de emergência;
- 3 – Não se endivide com gastos de fim de ano (presentes, festas, etc);
- 4 – Separe uma parte para as despesas do início de ano;
- 5 – Invista!
- 6 – Se você não tem dívidas, vale a pena deixar uma quantia para viagens e lazer. Afinal, depois de mais um ano de trabalho, faz bem descansar e se divertir.



## A SUPER SEXTA

Tá de volta

O retorno mais aguardado do ano.

29/11

Atendimento até 00h sem fechar ao meio-dia.

Agende uma avaliação

📞 49 98404-3121

📍 Maravilha/SC

OdontoTop Maravilha | EPAO CRO/SC 1893 | R.T.: Cristiano Demartini | CRO/SC 13.547



## MEDICINA E SAÚDE

DR. GEOVANI DELEVATI

### CÂNCER DE PRÓSTATA

O câncer de próstata é uma condição que afeta a glândula prostática, parte do sistema reprodutivo masculino, situada logo abaixo da bexiga. Essa pequena glândula, com formato semelhante ao de uma maçã, desempenha um papel essencial na produção do sêmen, o fluido espesso que contém espermatozoides e é liberado durante a atividade sexual.

No Brasil, o câncer de próstata é o segundo tipo de câncer mais comum entre os homens, ficando atrás apenas do câncer de pele não melanoma. Estatísticas do Instituto Nacional do Câncer (INCA), estimam cerca de 71 mil novos casos diagnosticados em 2023.

### Sintomas do câncer de próstata

O câncer de próstata é reconhecido por sua fase inicial de evolução silenciosa, na qual muitos pacientes não manifestam sintomas aparentes. Entretanto, quando os sinais surgem, podem incluir:

- Dor ao urinar
- Necessidade de urinar com maior frequência durante o dia ou à noite
- Presença de sangue na urina ou no sêmen
- Dor na região pélvica, nas costas ou nos quadris
- Disfunção erétil
- Dor durante a ejaculação
- Em casos raros, dor óssea.

### Diagnóstico

Para realizar o diagnóstico do câncer de próstata, o (a) médico (a) se baseia na avaliação clínica, que inclui o toque retal e a medição dos níveis de antígeno prostático específico (PSA) no sangue. Além disso, a ressonância magnética multiparamétrica (RMmp) é uma ferramenta valiosa na avaliação de eventual área suspeita na próstata e pode ajudar a evitar biópsias (remoção de uma parte do tecido para análise em microscópio).

A confirmação do diagnóstico é obtida por meio da biópsia da próstata. Nesse contexto, a biópsia transperineal, realizada através da pele na região próxima ao ânus (perineal), trouxe avanços significativos na redução do risco de infecção e sepse.

A idade para iniciar os exames de rastreamento varia, mas geralmente começa por volta dos 40 ou 50 anos, especialmente para indivíduos com histórico familiar de câncer de próstata.

Para avaliar a extensão do câncer de próstata e auxiliar na escolha do tratamento adequado, principalmente em tumores de maior risco, existem tecnologias avançadas, como o PET PSMA. O exame utiliza uma substância que se liga a uma molécula com afinidade pelo PSMA (antígeno específico da próstata) nas células cancerosas. Isso possibilita a detecção precisa de metástases (evolução do câncer no organismo) em outros órgãos, auxiliando na determinação do estágio da doença e na terapia. Além disso, marcadores de risco, como o Oncotype, PCA3 e 4K score, estão sendo cada vez mais usados na avaliação do risco e na tomada de decisão



no que diz respeito ao tratamento.

Esses testes fornecem informações importantes sobre a agressividade do câncer e ajudam os médicos a escolher a abordagem mais adequada para cada paciente.

### Tratamento do câncer de próstata

O tratamento do câncer de próstata varia conforme o estágio da doença e as características individuais do paciente. Quando o câncer está localizado, as opções de tratamento comuns incluem cirurgia de remoção (prostatectomia radical), radioterapia e, em algumas situações, vigilância ativa.

A terapia hormonal é frequentemente utilizada quando o câncer surge em outras partes do corpo (metástase). Estudos recentes incluem o desenvolvimento da cirurgia robótica e de novos agentes hormonais, quimioterapias e intervenções para tratamento de metástases ósseas (tipos de câncer que afetam os ossos e têm origem em outras partes do corpo).

É muito importante que a escolha do tratamento seja personalizada e decidida após uma conversa detalhada com o médico, levando em consideração os riscos e benefícios.

### PREVENÇÃO

A prevenção do câncer de próstata envolve a adoção de hábitos saudáveis, como por exemplo:

- Manter uma alimentação equilibrada, rica em frutas, verduras, legumes, grãos e cereais integrais, com restrição de gorduras, especialmente de origem animal
- Praticar pelo menos 30 minutos diários de atividade física
- Manter um peso saudável
- Evitar o consumo de álcool
- Evitar o hábito de fumar
- Realizar exames de rotina e consultas médicas periodicamente.

Procure discutir com o médico sobre o câncer de próstata, especialmente se você apresentar fatores de risco, e lembre-se de que a prevenção e o diagnóstico precoce são as melhores estratégias contra essa doença.

Fonte: [www.einstein.br](http://www.einstein.br)

**Patrícia A. Stürmer**  
Psicóloga CRP 12.05243

(49) 99156-0284

patriciasturmer@yahoo.com.br

@psi.patriciasturmer

Iliê Clínica Integrada - Av. Sul Brasil, 565, Centro - Maravilha/SC

**Ceu**  
Clínica Endócrino - Urológica

Diretor Técnico  
Dr. Geovani Delevati  
CRM 9861

**Aline Hubner**  
Endocrinologista  
CRM/SC 10365

**Geovani Delevati**  
Urologista  
CRM/SC 9861

**Ricardo Martins**  
Urologista  
CRM/SC 12107

Rua Chui, 273 - 5º andar, Centro  
São Miguel do Oeste  
(49) 3622 4876

Av. Sul Brasil, 583, sala 206, 2º andar  
Policlínica Central, Centro - Maravilha SC  
(49) 99127 7205





## DIREITO E JUSTIÇA

ALEX DELEVATTI

### ATENÇÃO: Novas regras para atestados médicos já estão em vigor

Desde o dia 05 de novembro de 2024, novas normas para emissão de atestados médicos foram implementadas, tornando-se obrigatórias em 06 de março de 2025.

O Conselho Federal de Medicina (CFM) criou essas mudanças para reduzir o número de fraudes e falsificações, assegurando maior segurança jurídica para empresas e demais entidades que utilizam esses documentos. A plataforma recém lançada - Atesta CFM -, vai unificar a emissão de atestados médicos no país.

Neste primeiro momento a plataforma estará disponível, mas a emissão dos atestados pelo sistema não será obrigatória durante um período de transição que vai até 05 de março de 2025. A partir de então só serão válidos os atestados emitidos pelo sistema.

A plataforma de emissão e gerenciamento dos atestados médicos deverá ser feita exclusivamente através da plataforma ATESTA CFM, que é gratuita e acessível a médicos, pacientes e empresas.

Após encerrado o período de transição, acima mencionado, apenas os atestados emitidos ou verificados por meio da plataforma terão validade legal, sendo aceitos pelo INSS, empresas públicas e privadas, e serviços de perícia médica.

Para a emissão do atestado médico, o paciente deve apresentar um documento de identidade com foto. Para menores de idade ou pessoas interditas, é necessário apresentar prova da identidade.

Além disso, a nova resolução ainda exige que constem nos novos atestados médicos as seguintes informações: 1. Identificação do médico; 2. Tempo concedido de dispensa; 3. Registro de Qualificação de Especialista (RQE); 4. Identificação do paciente; 5. Informação da Classificação Internacional de Doenças (CID); 6. Data de emissão; 7. Assinatura qualificada do médico; 8. Dados de contatos profissionais; 9. Endereço profissional ou residencial do médico.

Essas alterações estão previstas na Resolução CFM n. 2.381/24 e, com certeza, essas novas normas trazem maior clareza sobre a validade e o preenchimento adequado dos atestados médicos, garantindo que as empresas possam confiar nas informações apresentadas pelos seus colaboradores.

Importante mencionar que a atualização também abrange a regulamentação de outros documentos médicos, como atestados de saúde ocupacional, relatórios médicos e declarações de comparecimento.

## NOVA GESTÃO

# Vinicius e Nadia anunciam os novos secretários de Maravilha

*A equipe já está participando do processo de transição*

### ANA CAROLINA RODRIGUES

O prefeito eleito, Vinicius Ventura, e a sua vice, Nadia

Signor, anunciaram os novos secretários de Maravilha. As divulgações foram feitas por meio das redes sociais ao longo deste mês. A nova equipe

já está em processo de transição com os atuais secretários.

O município de Maravilha possui as seguintes secretarias: Agricultura e Meio Ambiente, Assistência Social, Educação, Esportes, Indústria, Comércio e Turismo, Planejamento, Administração e Fazenda, Saúde e Transportes, Obras e Urbanismo. Confira os novos secretários.



Secretário de Administração, Luciano de Marco



Secretário da Agricultura, Gilson Farinon



Secretária de Indústria, Comércio e Turismo, Layana Miotto



Diretora de Cultura, Bruna Bauermann



Secretária de Assistência Social, Ana Paula Oliveira



Secretário de Esporte, Juventude e Lazer, Eduardo Stieler



Secretária de Saúde, Marília Dessbesel



Secretário de Transportes, Obras e Urbanismo, Paulo Gottardi

Fotos: Divulgação







## OFERTAS ESPECIAIS

Ofertas válidas de 21/11 a 01/12/2024

Queijo Mussarela Fatiado Lac Lelo 400g

R\$ 16,48

Farofa Apti 250g (Diversos sabores)

R\$ 3,89

Filezinho de Frango Sassami Lar

R\$ 16,99

Sabonete Protex 85g (Exceto Pro-Hidratante)

R\$ 3,19

Café em Pó Melitta 500g

R\$ 21,49

Água Sanitária Ypê 2l

R\$ 5,99



Assim, do seu jeito.



**APRESENTAÇÃO**

# Rádio Líder FM realiza série de entrevista com os vereadores eleitos

*Objetivo foi apresentar os planos para o mandato de 2025/2028*

**ANA CAROLINA RODRIGUES**

A Rádio Líder FM realizou neste mês de novembro uma série de entrevistas com os vereadores eleitos para o mandato de 2025/2028. As entrevistas aconteceram nas segundas, quartas e quintas, exceto nos dias 20 e 21 de

novembro. A série tem como objetivo apresentar os candidatos eleitos para a comunidade, bem como os projetos e planos para o mandato.

As entrevistas foram guiadas por perguntas desenvolvidas pela equipe da Líder FM, na qual permitiram que os candidatos eleitos compartilhas-

sem suas experiências e projetos já realizados. Explanando suas percepções sobre as eleições 2024 e os resultados, os próximos passos da gestão e o espaço de fala livre para agradecimentos.

Todos os vereadores eleitos receberam o convite para participar da sé-

rie de entrevistas. Entretanto, o vereador Dirceu José Vieira, popularmente conhecido como Dirceu do Raio X, optou em não participar do quadro.

O material produzido e as entrevistas completas estão disponíveis em nossa página do Facebook (Rádio Líder FM) ou no site WH3.com.br.



Natalino Prante



Mozer Oliveira



Sergio Bourscheid



Ademir Unser



Gilmar Castanha



Irineu Bourscheid



Vitor Schwanke



Simone Tonello



Dr. Laércio



Luiz Robert

10 vereadores participaram da série de entrevistas

Fotos: Ana Carolina Rodrigues/O Líder

**ALESC ITINERANTE**

## Pautas da região foram debatidas durante passagem do Parlamento catarinense em Chapecó

**TAMARA FINARDI**

Entre os dias 26 e 27 de novembro, Chapecó se tornou sede da Assembleia Legislativa de Santa Catarina (Alesc). A iniciativa pioneira oportunizou que a comunidade da região pudesse acompanhar presencialmente as atividades dos deputados, que ocorreram no Complexo de Eventos Tabajara. Os trabalhos no oeste catarinense marcaram o encerramento do Programa Alesc Itinerante, o qual proporcionou a transferência temporária da sede do Parlamento para municípios de

outras regiões do estado, com prioridade para as pautas locais. O roteiro em comemoração aos 190 anos do Poder Legislativo Estadual também passou por Blumenau, Joinville, Criciúma e Lages.

Em Chapecó, a abertura dos trabalhos da Casa ocorreu na manhã do dia 26, com a reunião de deputados da Bancada do Oeste, coordenada por Luciane Carminatti (PT/SC). O espaço contou com a participação do superintendente do DNIT, Alysson Rodrigo de Andrade, o secretário da Infraestrutura e Mobilidade do Estado, Jerry Comper, e o diretor de

Distribuição da Celesc, Cláudio Varella. Na oportunidade, foram apresentados andamentos de obras e reivindicações no que diz respeito a situação das rodovias estaduais e federais, bem como a implementação da energia trifásica na região.

Durante os dois dias de evento, diversas entidades locais puderam subir à tribuna para apresentar suas demandas diretamente aos deputados. No decorrer das reuniões de comissões e sessões ordinárias, aproximadamente 40 projetos foram votados e aprovados no plenário, permitindo que os cidadãos acompa-

nhassem de perto o processo legislativo.

O pioneirismo do Alesc Itinerante e a adesão da comunidade, suscitou discussões para que o projeto continue sendo realizado futuramente. De acordo com o deputado estadual e presidente da Alesc, Mauro de Nadal (MDB/SC), esta possibilidade será discutida entre os seus pares: "a partir deste momento, creio que o próximo presidente da Alesc terá o grande compromisso de continuar as itinerantes em Santa Catarina, pois o resultado foi positivo e aplaudido pela comunidade catarinense".

## Variedades

## PALAVRAS CRUZADAS DIRETAS

www.coquetel.com.br

© Revistas COQUETEL

Enche (o teatro)	Equivale a 50% (Mat.)	Astro na bandeira do Japão	Trabalho manual que dá novo visual a móveis antigos
Objeto de regulação da CVM, no Brasil	Valor cobrado dos visitantes de cidades como Lisboa e Veneza		Niquel (símbolo)
Local onde Moisés recebeu o Decálogo (Bíblia)			Os "astros" de "Eu, Robô" (Cin.)
Fotografia			
			Rio que banha o Tirol austriaco
	Manta de vovós		Expressão de susto
	Triste, em inglês		Aquela pessoa
(?) da Aliança, reliquia cristã	Deixar sem saída (a caça)	Maiores pais andino	
		Cosseno (símbolo)	
São um efeito do aquecimento global no verão europeu	Eduardo Tchao, repórter da Globo	Grupo social como o dos eslavos	Emitte gritos de dor
			Símbolo grego de beleza masculina
(?) de Sussex, título de Meghan Markle	Lance mais rápido do tênis (inglês)	Contudo	Fonte de renda do senhorio
			Steve Martin, comediante dos EUA
(?) Tietê, via paulistana	Abrigos para idosos		Serra do (?), local do Pico da Neblina
Ivete Sangalo, cantora	Pomposo	O humor do ranzinza	Ajuda, em inglês
Cachorro pequeno (inf.)	Veículo do metrô		Editores (abrev.)
(?) a pena: ser proveitoso		(?) de trigo, alimento energético	
			Steve Martin, comediante dos EUA
		Modo de proceder	Chefe etíope
		Tumulto (gíria)	Eros Grau, jurista
O gás como o hélio			Errar, em inglês
Ciência geral dos signos, para Saussure			

BANCO: /ace — aia — ald — err — inn — sad. /s/olene.

58



Solução												
V	I	G	O	T	O	I	W	E	S			
R	H	E	R	E	T	H	E	N	I			
I	E	E	N	V	R	A	T	A				
E	N	H	E	G	O	T	O	T				
O	I	V	N	W	S	I						
V	S	O	T	I	S	V	P					
W	S	T	V	N	I	G	R	V	A	M		
W	E	R	O	J	I	H	V	O				
E	D	V	S	E	N	O	D	O				
V	I	O	O	E	T	C	O					
R	O	T	V	O	E	S	D	O	N	O		
U	N	S	A	D	P	E	R					
I	D	E	L	E	X							
N	N	I	N	O								
R	E	T	R	A	T	O						
I	V	N	I	S	T	E	S	N	O	M		
P												



## NETFLIX

## SINTONIA DE NATAL



Gênero: Romance

Sintonia de Natal acompanha a determinada Leyla em sua busca pelo amor na véspera de Natal. Um ano atrás, Leyla conheceu o charmoso James no aeroporto. Conversando, os dois formam uma conexão imediata, mas precisam dizer adeus, cada um seguindo seu caminho. James, então, faz uma proposta: que tal nos encontrarmos no concerto especial da banda Pentatonix na próxima véspera de Natal? O tempo passa e o tão aguardado show se aproxima. O que Leyla não esperava eram ingressos esgotados. Cabe a ela, então, embarcar numa jornada por Nova York atrás de entradas para o espetáculo, acompanhada de um aliado inesperado: Teddy, um concierge profissional que conhece todas as pessoas certas para ajudar Leyla que, ao passar cada vez mais tempo com Teddy, passa a questionar os planos do destino para sua vida amorosa.



## LEITURA

## AINDA ESTOU AQUI



Gênero: Biografia

O livro que deu origem ao filme. Eunice Paiva é uma mulher de muitas vidas. Casada com o deputado Rubens Paiva, esteve ao seu lado quando foi cassado e exilado, em 1964. Mãe de cinco filhos, passou a criá-los sozinha quando, em 1971, o marido foi preso por agentes da ditadura, a seguir torturado e morto. Em meio à dor, ela se reinventou. Voltou a estudar, tornou-se advogada, defensora dos direitos indígenas. Nunca chorou na frente das câmeras.

Ao falar de Eunice, e de sua última luta, desta vez contra o Alzheimer, Marcelo Rubens Paiva fala também da memória, da infância e do filho. E mergulha num momento obscuro da história recente brasileira para contar — e tentar entender — o que de fato ocorreu com Rubens Paiva, seu pai, naquele janeiro de 1971.

## Receita

## CHARLOTTE DE MORANGO

## Ingredientes:

- 500 ml de chantilly gelado
- 150 gramas de leite em pó
- 150 gramas de chocolate branco derretido
- 1 colher de sobremesa de pasta de baunilha
- 2 pacotes de bolacha champagne
- 40 ml de leite
- 500 gramas de morango para recheio e cobertura
- 1/2 xícara de chá de açúcar (100 gramas)
- 1/4 de limão espremido ou 1 colher de chá de vinagre de álcool
- 250 gramas de morangos picados para a decoração

## Modo de fazer:

- Inicie fazendo a geleia de morango. Lave bem as frutas, tire as folhas e coloque os morangos na panela com o açúcar e limão. Cozinhe por 20 minutos em fogo baixo, apertando os morangos com auxílio de uma colher, até desmanchá-los. Reserve;
- Em um recipiente, coloque o chantilly gelado para bater. Quando ele começar a tomar corpo, acrescente o leite em pó, bata por 2 minutos e acrescente o chocolate branco e a baunilha. Bata até firmar;
- Pegue uma forma redonda de fundo removível de 25 cm de diâmetro. Forre com as bolachas e umedeça apenas a base

- com leite, não molhe as laterais;
- Espalhe metade do creme sobre as bolachas. Em seguida, coloque mais bolachas por cima;
- Com a ajuda de uma colher, adicione metade da geleia e espalhe sobre as bolachas. Coloque o restante do creme que sobrou por cima. Depois, vá adicionando, aos poucos, a geleia sobre a torta até preencher a forma. Leve para a geladeira por 1 hora e meia;
- Retire a forma da geladeira, desenforme em um prato ou boleira. Decore com morangos inteiros ou picados ao meio e volte para a geladeira por 2 horas. Após esse período, está pronto. Aproveite!





**EDUCAÇÃO EM FOCO**

**DILVA BERTOLDI BENVENUTI**  
Doutora em Educação nas Ciências

**CRISE DE ADOLESCÊNCIA OU REFERÊNCIAS EM CRISE?**

“Essa juventude quer saber de tudo e acha que sabe mais do que todos!”. Quem nunca ouviu isso? Mas será que é apenas contestação própria da adolescência ou vivemos uma crise de autoridade e de valores? Educar nunca foi uma tarefa com manual de instruções. Cada ser humano é único, e essa diversidade torna o mundo e as relações humanas mais complexas, desafiadoras e, ao mesmo tempo, fascinantes.

Mesmo na Grécia antiga, Sócrates já dizia: “Os jovens de hoje rebelam-se contra a autoridade, não respeitam os mais velhos e tiranizam seus mestres.” Ou seja, o conflito entre gerações não é uma novidade dos tempos modernos. Contudo, se perguntarmos a nossos pais e avós, eles frequentemente relembram com nostalgia uma época em que um simples olhar dos mais velhos bastava para disciplinar os mais jovens.

Vivemos hoje um cenário de extremos e contradições: enquanto há abundância de recursos materiais, encontramos, paralelamente, carências emocionais, intelectuais e espirituais. Essa falta de equilíbrio reflete-se na angústia, ansiedade, depressão e insegurança que muitos enfrentam, especialmente os jovens.

A busca por um modelo ideal — seja no corpo perfeito, na juventude eterna ou no status social — somada ao imediatismo, à competitividade e ao individualismo, contribui para a rejeição de limites e regras. E aí surge a pergunta: que exemplos estamos oferecendo às novas gerações? Não há verdades absolutas ou fórmulas mágicas para educar, mas é inegável que os jovens precisam de referências sólidas. Afinal, filhotes humanos são os mais frágeis ao nascer: não sabem o que podem ou devem fazer. Cabe aos adultos orientar, proteger e acompanhar.

Mais do que nunca, é essencial resgatar os papéis de pais e professores, redefinindo suas funções e responsabilidades. Essa separação clara de atribuições é um ponto de partida para enfrentar os desafios da indisciplina e da violência que atravessam nossa sociedade.

Parafraseando Camões, educar é preciso, mesmo em tempos de crise. E, sobretudo, é preciso refletir e agir para construir um futuro no qual jovens e adultos encontrem o equilíbrio necessário para uma convivência mais harmoniosa e significativa.

**Caro leitor, pense comigo:** Que tipo de sociedade estamos ajudando a construir com nossas escolhas e atitudes? Que legado queremos deixar para os jovens que estão buscando referências? Que exemplo os jovens estão recebendo diariamente? Você tem reservado tempo para ouvir e compreender os jovens que convivem com você?

**Desejo uma boa semana de reflexões e sabedoria!**

Prof.ª Dr.ª Dilva Bertoldi Benvenuti, Ph.D.  
dilva.benvenuti@unoesc.edu.br

**EM MARAVILHA**

**Corrida Noturna especial de Natal será realizada neste fim de semana**

*A competição está programada para este sábado (30)*

**ANA CAROLINA RODRIGUES**

A tradicional Corrida Noturna acontecerá neste sábado (30), com percurso de 5km pela Avenida Araucária até o retorno no Seminário. A competição terá duração de 60 minutos e para essa edição possui apenas 300 vagas, que foram divididas em dois lotes de inscrições. Os primeiros 150 inscritos garantiram não só a inscrição, mas também a camiseta da competição.

A equipe da Secretaria de Esportes, Juventude e Lazer de Maravilha orienta que os participantes cheguem cedo no local de pro-

va para fazer a identificação e se preparar. Além disso, salientam a importância de uma boa alimentação e trajes confortáveis para a prova. No decorrer do trajeto haverá pontos de hidratação para auxiliar os atletas.

A competição é dividida em 11 categorias por idade (masculino e feminino), sendo: 15-19 anos (2009-2005); 20-24 anos (2004-2000); 25-29 anos (1999-1995); 30-34 anos (1994-1990); 35-39 anos (1989-1985); 40-44 anos (1984-1980); 45-49 anos (1979-1975); 50-54 anos (1974-1970); 55-59 anos (1969-1965); 60-64 anos (1964-1960) e 65+ anos (1959 e anteriores).



**PREMIAÇÕES**

**Premiação geral:**

- 1º Lugar: Troféu + R\$ 350
- 2º Lugar: Troféu + R\$ 300
- 3º Lugar: Troféu + R\$ 250
- 4º Lugar: Troféu + R\$ 200
- 5º Lugar: Troféu + R\$ 150

**Premiação por categoria:**

- 1º ao 5º Lugar: Troféu



Arquivo/O Líder

Evento é promovido pela Secretaria de Esporte, Juventude e Lazer e PF Eventos

**JOGOS**

**9º Copa Kapass de Maravilha inicia nesta sexta-feira (29)**

**ANA CAROLINA RODRIGUES**

A 9º Copa Kapass inicia hoje (29). A competição esportiva é focada em vôlei de areia e futevôlei, tanto feminino quanto

masculino. Neste ano, a copa foi dividida em dois finais de semana e vai acontecer nos dias 29/11, 30/11 e 1/12 e 06/12, 07/12 e 08/12. Confira as categorias da 9º Copa Kapass:



**Categorias (masculino e feminino)**

- Vôlei livre;
- Voleibol Olesc Joguinhos;
- Voleibol mirim;
- Voleibol dupla misto;
- Futevôlei primeira divisão livre;
- Futevôlei atletas iniciantes;
- Futevôlei segunda divisão;



Arquivo/O Líder

Jogos são promovidos na quadra de areia do Espaço Criança Sorriso

**BENEFÍCIO****Mais de 400 famílias são atendidas pelo Programa Bolsa Família em Maravilha***No total, valor mensal repassado é de aproximadamente R\$270 mil***CAMILLA CONSTANTIN**

O Bolsa Família, criado em 2003, é o maior programa de transferência de renda do Brasil. Além de garantir renda básica para as famílias em situação de pobreza, busca integrar políticas públicas, fortalecendo o acesso a direitos como saúde, educação e assistência social.

O programa, que também visa contribuir para a interrupção do ciclo de reprodução da pobreza entre as gerações, divide opiniões. Enquanto alguns acreditam ser uma iniciativa essencial no combate à pobreza, outros enfatizam que gera dependência, desestimulando a busca por emprego.

Atualmente, 428 famílias recebem o Bolsa Família em Maravilha, o que representa um valor mensal repassado de mais de R\$ 270 mil. Ao todo, cerca de 4% dos habitantes do município contam com o benefício.

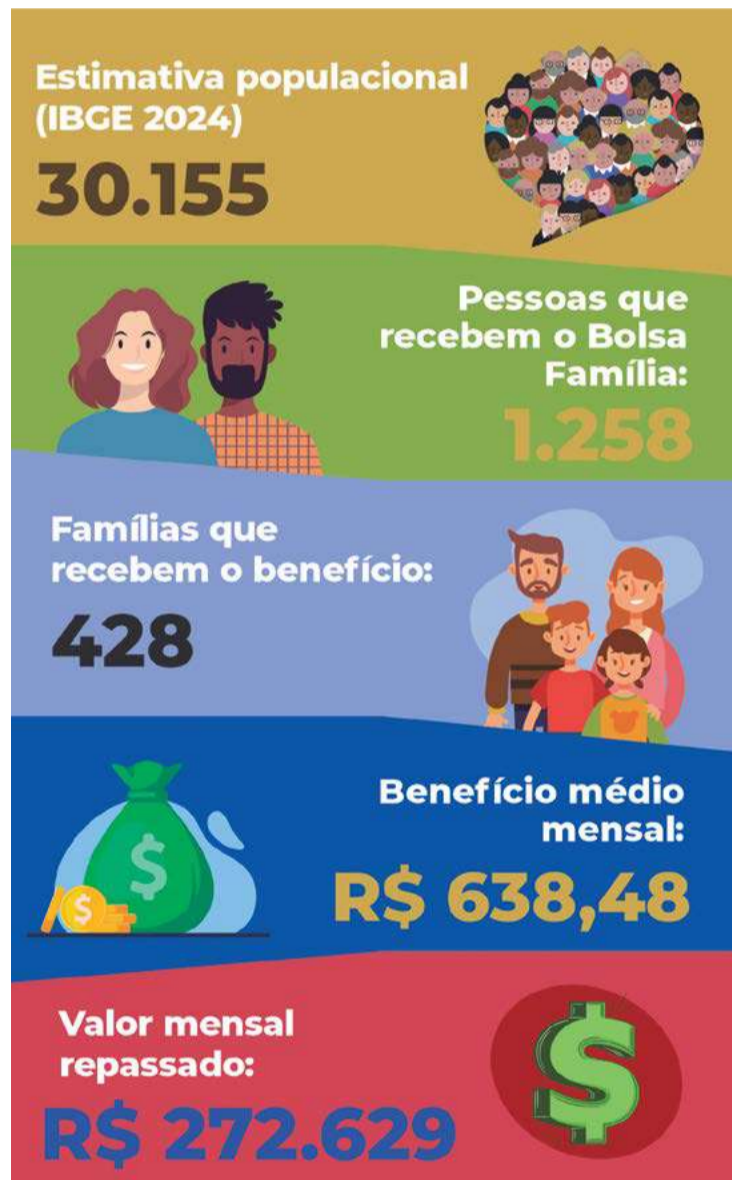
**MARAVILHA**

\*Dados são do mês de outubro de 2024

**QUEM TEM DIREITO?**

Para receber o benefício, a principal regra é a "renda mensal por pessoa", que precisa ser de até R\$ 218 por mês. Por exemplo, se apenas um integrante da família tem renda e recebe um salário mínimo (R\$ 1.412), e nessa família há sete pessoas, a renda de cada um é de R\$ 201,71. Como está abaixo do limite de R\$ 218 por pessoa, essa família tem o direito de receber o benefício.

**COMO RECEBER?**

Em primeiro lugar, é preciso estar inscrito no **Cadastro Único** com os dados corretos e atualizados, junto à Assistência Social. Lembrando que, mesmo inscrita no Cadastro Único, a família não entra de forma automática para o Bolsa Família.

**COMO AS FAMÍLIAS SAEM DO PROGRAMA?**

As famílias podem sair do Bolsa Família por diversos motivos, como a não atualização dos dados de cadastro, aumento de renda e descumprimento de compromissos nas áreas de educação e de saúde (como frequência escolar mínima, cumprimento do calendário nacional de vacinação, etc). Há, ainda, a possibilidade de as famílias saírem por conta própria, ao solicitarem o desligamento voluntário.

**(49) 3664-0402**

WWW.SSLOTEAMENTOS.COM.BR

**LOTEAMENTO CONSTRULAR MARAVILHA**

- TERRENOS A PARTIR DE R\$ 100 MIL
- ENTRADA DE R\$ 10 MIL
- SALDO DEVEDOR EM ATÉ 180X DIRETO COM A IMOBILIÁRIA



## PROJETO DE LEI SOBRE O USO DO VALOR

Seguindo o princípio de autonomia, as diretrizes do programa não fazem referência a como as pessoas devem gastar o dinheiro. Entretanto, o Governo Federal destaca que o programa de transferência de renda foi criado para garantir a segurança alimentar e atender às necessidades básicas das famílias em situação de vulnerabilidade. Ou seja, a prioridade é de combater a fome e promover dignidade.

Nos últimos meses, uma situação preocupante veio à tona. Segundo relatório do Banco Central, os beneficiários do Bolsa Família já gastaram mais de R\$ 10 bilhões em apostas on-line, as chamadas "Bets" – somente em 2024.

O Projeto de Lei 3.739/2024, de autoria do senador Cleitinho (Republicanos-MG), trata justamente sobre esse assunto. O texto propõe que os benefícios financeiros do Bolsa Família só poderão ser utilizados para cobrir despesas diretamente relacionadas aos objetivos do programa, sendo vedada a aquisição de bebidas alcoólicas, cigarros, apostas eletrônicas, entre outros.

Assim, os recursos só poderão ser gastos na compra de alimentos, roupas, remédios e gás, e nos serviços como água, esgoto, energia e internet. "O Programa Bolsa Família busca desde os seus primórdios, sob o nome de Bolsa Escola, ser um instrumento do sistema de assistência social cujo foco é prover recursos às famílias carentes para garantir alimentação", justifica o senador.

Mais uma vez, o assunto divide opiniões. Enquanto alguns acreditam que o governo não deve interferir na autonomia para gerir os recursos, outros defendem que o programa deve se ater à finalidade principal, que é garantir a segurança alimentar.

MDAS/ Divulgação



Principal regra para receber o benefício é ter renda mensal por pessoa de até R\$218

## SOBRE O CADASTRO ÚNICO

O Cadastro Único é uma tecnologia social de identificação e caracterização socioeconômica das famílias de baixa renda. O Governo Federal utiliza os dados do Cadastro Único para conceder benefícios e serviços de programas sociais, como o Benefício de Prestação Continuada (BPC), Programa Bolsa Família, entre outros.

Os dados do Cadastro Único também podem ser utilizados para o mapeamento das vulnerabilidades locais, o planejamento das ações e a seleção de beneficiários dos programas sociais geridos pelo estado ou município.

## MARAVILHA

Famílias inseridas no Cadastro Único: **1.576**

Famílias em situação de pobreza: **313**

Famílias em situação de baixa renda: **399**

Famílias com renda per capita mensal acima de 1/2 salário mínimo: **864**

Pessoas cadastradas: **4.169.**



## IMPORTANTE!

Não basta fazer o cadastro, é preciso manter os dados da família atualizados: se mudou de endereço, vieram pessoas novas morar na casa, alguém perdeu o trabalho, etc. Nesses casos, a pessoa responsável pela família precisa ir ao local de atendimento para fazer a atualização. É importante levar os documentos de todas as pessoas da família e um comprovante de residência, de preferência a conta de luz.

**AUTOPOSTO**  
**CERACA**

Av. Sete de Setembro -  
Maravilha SC  
(49) 3664-2282



Vai  
**abastecer?**  
passa aqui no  
**postto**

O Auto Posto Ceraça preza pela **qualidade dos produtos e atendimento ao cliente!**

**Precisa trocar o óleo? Evite contratempos, o lugar certo para a troca de óleo do seu carro é aqui!**



## DEZEMBRO VERMELHO

# Campanha incentiva a prevenção e testagem de ISTs em Maravilha

1º de Dezembro é conhecido como o Dia Mundial da Luta Contra a Aids

## TAMARA FINARDI

O HIV e a AIDS ainda são temas cercados de tabus, mas a disseminação de informações corretas é essencial para que as pessoas possam adotar atitudes preventivas e de cuidado adequadas.

Atualmente em Maravilha, aproximadamente 130 pessoas vivem com HIV (vírus causador da AIDS), todas em tratamento, segundo a Secretaria de Saúde do município. Os dados ainda apontam que, do início de janeiro deste ano ao dia 21 novembro, mais de 2.300 testes foram realizados, resultando em seis novos diagnósticos positivos. Esta informação reflete a importância da testagem no controle da epidemia, como destaca a enfermeira Daiane Buzatto Spier, responsável pela Vigilância Epidemiológica local. Embora o número de testes realizados seja significativo, a resistência de algumas pessoas em fazer o exame ainda é um desafio. O medo do diagnóstico não apenas contribui para a subnotificação, mas também prejudica os esforços de prevenção e tratamento, essenciais para melhorar a qualidade de vida dos indivíduos infectados e controlar a disseminação do HIV.

Desde 1996, o Brasil oferece medicamentos antirretrovirais gratuitos a todas as pessoas vivendo com HIV no país (Lei nº 9.313). Em Maravilha, os medicamentos antirretrovirais estão disponíveis, e quanto mais cedo o tratamento for iniciado, maior será a eficácia.

## Onde fazer o teste

Os testes de HIV, juntamente com os testes para Sífilis, Hepatite B e Hepatite C, são gratuitos através do SUS, e podem ser realizados sem pedido médico. Eles estão disponíveis nas Unidades Básicas de Saúde e no setor de Vigilância Epidemiológica, localizado no Centro de Saúde do município. O resultado é sigiloso.

## O que fazer diante de uma exposição de risco?

Caso uma pessoa tenha tido uma exposição de risco, como uma relação sexual desprotegida, é importante procurar ajuda médica imediatamente para reduzir a chance de infecção. Se a exposição ocorreu nas últimas 72 horas, é possível iniciar a PEP (Profilaxia Pós-Exposição); para isso, é necessário procurar o setor da Vigilância Epidemiológica, o Hospital São José ou qualquer Unidade de Saúde. Caso tenha passado esse prazo, o acompanhamento deve ser feito por meio de testes rápidos aos 30, 60 e 120 dias após a exposição.

## Sífilis preocupa em Maravilha

A sífilis é uma IST que tem cura, mas, se não diagnosticada e tratada a tempo, pode levar a sérias complicações. Em Maravilha foram registrados 54 casos desde o início de 2024 até o dia 21 de novembro, o maior número dos últimos oito anos. Esse total pode aumentar

até o final do ano. A enfermeira Daiane Buzatto Spier destaca que a sífilis é uma doença silenciosa, o que torna a testagem essencial. Segundo ela, a população jovem é a mais afetada no município.

## Campanha Dezembro Vermelho tem data em Maravilha

No dia 13 de dezembro, o Centro de Saúde do município realizará ações de conscientização e oferecerá horário estendido para testagem, das 17h às 21h.

Durante o ano todo, o setor de saúde do município promove estratégias para combater a transmissão de ISTs. De acordo com Daiane Buzatto Spier, são realizadas palestras em escolas e empresas, além de campanhas que visam sensibilizar a população e desmistificar preconceitos sobre essas doenças.

## ESPECIALISTA RESPONDE

Conversamos com a infectologista Dr<sup>a</sup>. Priscila Rodrigues Garrido Bratkowski para esclarecer dúvidas sobre HIV e AIDS. A especialista é formada em Medicina pela Universidade de Caxias do Sul, com residência médica em Infectologia no Hospital Geral da mesma cidade e pós-graduanda em Controle de Infecção Hospitalar.

## Qual é a diferença entre HIV e AIDS? É possível que pessoas possam conviver com o vírus sem desenvolver a AIDS?

HIV é o agente da infecção (o vírus HIV) e AIDS (sigla em inglês para síndrome da imunodeficiência adquirida - SIDA) é a doença que o vírus do HIV pode causar quando ocorrem manifestações clínicas ou laboratoriais da baixa imunidade.

As pessoas que detectam o vírus do HIV precocemente, iniciam o tratamento e o fazem de maneira regular dificilmente vão desenvolver AIDS.

Divulgação



Infectologista Dr<sup>a</sup>. Priscila Rodrigues Garrido Bratkowski esclarece dúvidas sobre HIV

## O que a pessoa deve fazer diante do diagnóstico do HIV? Como funciona o acesso ao tratamento pelo SUS?

Pelo SUS, o paciente pode procurar sua Unidade Básica para receber o devido encaminhamento. Caso não se sinta à vontade para conversar com a equipe, deve procurar locais com o nome de SAE (Serviço de Atendimento Especializado) ou CTA (Centro de Testagem Anônima), que são serviços vinculados ao programa de HIV do Ministério da Saúde. Se for no particular, o paciente deve procurar um infectologista.

O tratamento é todo fornecido pelo Ministério da Saúde, independente da origem do paciente.

## Quais os avanços da terapia antirretroviral, e como eles contribuem para frear os riscos de transmissão do vírus?

Os medicamentos utilizados contra o HIV têm ficado mais fáceis de tomar (menos comprimidos diariamente) e com menos efeitos colaterais. Eles reduzem a carga viral de forma a ficar não detectável na corrente sanguínea, auxiliando na manutenção da imunidade e diminuindo a chance de transmissão do vírus para outras pessoas.

## De quais formas a infecção por HIV pode ocorrer? E como não ocorre?

A transmissão se dá, na maior parte das vezes, durante relação sexual desprotegida (anal, vaginal ou oral). Pode ser transmitido pelo contato com sangue contaminado, como em casos de acidentes com perfurocortantes ou filhos de mães soropositivas que não estão em tratamento durante a gestação ou amamentação. O vírus do HIV não é transmitido pela saliva, pelo suor, pelo abraço.



ALTA TEMPORADA

# Operação Veraneio em Maravilha e região conta com vistorias preventivas

Corpo de Bombeiros divulga recomendações para evitar afogamentos

CAMILLA CONSTANTIN

Em dias de calor intenso muitas pessoas buscam locais para se refrescar. Na região, por exemplo, é comum programações de lazer em rios, lagos, açudes ou piscinas. Pensando nisso, nessa época do ano o Corpo de Bombeiros dedica atenção especial para os perigos relacionados a ambientes aquáticos.

De acordo com o Major BM Diogo Battaglin,

Comandante da 3ª Companhia/12ºBBM (Maravilha), a Operação Veraneio teve início no mês de novembro e segue até o dia 21 de abril de 2025 – a data exata pode variar anualmente, dependendo das condições climáticas e da demanda por segurança nas áreas aquáticas.

Nesse contexto, diversas ações estão previstas. Em Maravilha e nos municípios atendidos pela 3ª CIA/12ºBBM (Iraceminha, Flor do Sertão, Tigrinhos, São Miguel da Boa Vista e

Santa Terezinha do Progresso), são promovidas vistorias preventivas em áreas de lazer próximas a rios, lagos e represas, a fim de garantir a segurança dos banhistas.

Também são feitas campanhas educativas para conscientizar a população sobre os riscos de afogamento. Sobre o assunto, vale destacar a importância do Projeto Golfinho, que visa orientar as crianças sobre os cuidados em ambientes aquáticos.



**Dados da Sociedade Brasileira de Salvamento Aquático mostram que 15 pessoas morrem afogadas diariamente no país**

**DADOS**  
Na área de atuação do 12º Batalhão, foram oito afogamentos atendidos pela corporação nos anos de 2021, 2022 e 2023. Destes, cinco óbitos. "Há uma preocupação constante com afogamentos em áreas de água doce, onde não há vigilância constante, como açudes e rios isolados. A maior parte dos casos ocorre em áreas sem a presença de guarda-vidas", destaca Battaglin.

- ORIENTAÇÕES**  
Para prevenir acidentes, o CBMSC recomenda:
- Evitar nadar sozinho em rios, lagos ou áreas sem vigilância;
  - Não entrar na água após consumir álcool;
  - Supervisionar crianças o tempo todo, mesmo em águas rasas;
  - Respeitar a sinalização e orientações dos bombeiros em áreas de banho;
  - Evitar mergulhos em águas desconhecidas, devido ao risco de choque com pedras ou outros objetos submersos;
  - Se estiver em dúvida sobre a segurança da área, consultar a corporação antes de procurar um local de banho.

Divulgação/Corpo de Bombeiros



Diversos locais da região contam com placas de alerta



## LANÇAMENTO

# Natal 2024: confira a programação das Maravilhas do Natal

*A programação encerra no dia 15 de dezembro*

**ANA CAROLINA RODRIGUES**

A magia natalina chegou em Maravilha repleta de luzes e decoração. Neste mês aconteceu o lançamento oficial das Maravilhas do Natal, no qual contou com luzes e decorações espalhadas pelas praças, avenidas e ruas da cidade. O momento teve a presença da comunidade e também de autoridades, entre elas o prefeito em exercício, Jonas Dall Agnol, que destacou sua satisfação pelo momento e a importância de proporcionar isso para a comunidade.

A secretária de Cultura Rosi afirma que o Natal é momento de muita sensibilidade.

***“A gente organiza tudo com muito carinho, com muito amor, para deixar nossa cidade harmônica e para que consigamos desenvolver o turismo comercial. Também proporcionar com os eventos uma qualidade de vida, com momentos agradáveis para nossa população”.***

Rosi ainda destaca sua gratidão e alegria de estar à frente disso este

ano, podendo desenvolver e proporcionar momentos bons para os munícipes e toda a região.

Após o acendimento das luzes e a cerimônia aconteceu o aguardado show com a Orquestra de Itapiranga, no Espaço Criança Sorriso. E a programação natalina não acabou por aí: na última quarta-feira (27) ocorreu apresentação de teatro, no Centro Municipal de Cultura Francisco Galdi, e nesta sexta-feira (29) terá audição musical de acordeom e violão, além da exposição de artes, artesanato e pintura de tecido, a partir das 20h,

no Centro Cultural.

Na próxima quarta-feira (4), tem a programação Maravilhas em Movimentos, com apresentação de ballet, dança, patinação e zumba, no Ginásio Municipal, às 20h. Já no dia 8, tem Amostra Cultural, com apresentações culturais locais, às 17h30, no Espaço Criança Sorriso. A promoção é do Conselho Municipal de Políticas Culturais e Departamento de Cultura. E para encerrar a programação natalina, no dia 15 de dezembro, tem Show com Simão Wolf, às 20h, no Espaço Criança Sorriso.



Programação natalina terá Show com Simão Wolf, totalmente gratuito



No dia do show e da cerimônia também aconteceu o acendimento das luzes

Fotos: Tamara Finardi/O Líder

## PROFISSIONAL DESTAQUE 2024

# Rotary Club Maravilha Centro promove homenagem especial a pioneiros da fotografia

**TAMARA FINARDI**

A noite de 21 de novembro foi marcada por uma homenagem emocionante a duas referências da fotografia em Maravilha. Na 10ª edição do Projeto Profissional Destaque, promovido pelo Rotary Club de Maravilha, os fotógrafos pioneiros Pedro Lindolfo Schuh e Amélio Zanotto (em memória) foram reconhecidos pelo legado que deixaram na profissão. A cerimônia ocorreu no Lar de Convivência.

Com o lema “A fotografia é

uma forma de expressão silenciosa, onde as imagens falam mais do que palavras”, a homenagem celebrou a história desses profissionais. Pedro Lindolfo Schuh e os familiares de Amélio Zanotto receberam o quadro de Profissional Destaque 2024, eternizando suas contribuições à fotografia.

***Pedro Lindolfo Schuh e Amélio Zanotto (em memória) tiveram suas histórias celebradas na 10ª edição do Projeto Profissional Destaque***



Tamara Finardi/O Líder



ATENÇÃO

# Dados sobre violência contra crianças e adolescentes são divulgados no município

*Simone Muller, assistente social e coordenadora da Escuta Especializada, observa índices com preocupação*

TAMARA FINARDI

Entre o período de 18 de abril e 5 de setembro deste ano, o Conselho Tutelar de Maravilha, através dos fluxos encaminhados pela Escuta Especializada do município, identificou 39 casos de violência contra a criança e o adolescente. Deste total, a maior parte de violências corresponde a sexual - 24 casos, acendendo um alerta para autoridades e a comunidade. Os dados ainda revelam que a maior parte das vítimas são do gênero feminino.

**“É muito preocupante o índice de violência sexual de crianças e adolescentes em Maravilha, o que reforça a importância de políticas públicas de enfrentamento a este problema”,** declara a assistente social Simone Muller, coordenadora da Escuta Especializada no município.

De acordo com o Art. 4 da Lei nº 13.431/17, as condutas criminosas de violências podem ser tipificadas de cinco formas: violência física; violência psicológica; violência sexual; violência institucional; e violência financeira. Uma vítima pode estar sofrendo mais de um tipo de violência ao mesmo tempo e a Escuta Especializada é um passo importante para identificá-las e direcionar a criança ou o adolescente junto aos serviços de proteção. A partir de março 2025, um novo relatório será divulgado.

**Papel da Escuta Especializada**

A Escuta Especializada é um procedimento previsto pela Lei n.º 13.431/2017, o qual deve ser efetivado para fortalecer estratégias coordenadas de enfrentamento à violação de crianças e

adolescentes. A implementação do programa em Maravilha teve início em julho de 2023, quando o Comitê responsável criou o Formulário de Registro de Informações, documento a ser preenchido quando há suspeita ou indicação de uma violência. Este formulário está disponível nas unidades identificadoras do município, rede composta pela Secretaria de Saúde e todas as Unidades de Saúde, Hospital, Secretaria de Assistência Social, CRAS, CREAS, Secretaria de Educação, todas os estabelecimentos de ensino (municipais, estaduais e particular), APAE, e os órgãos de Segurança Pública. Todas estas instituições possuem um profissional de referência da Escuta Especializada – totalizando 85 pessoas com esta função no município.

Qualquer trabalhador de um destes locais, que tiver informações de violência contra crianças ou adolescentes, deverá preencher o Formulário de Registro de Informações e acionar o profissional de referência da Escuta Especializada. A pessoa que preenche o formulário tem seu nome em sigilo e, cabe ao profissional de referência, analisar se é necessário ter uma conversa com a vítima, seguindo orientações de acolher e realizar questionamentos estritamente necessários ao atendimento. A legislação esclarece que a Escuta Especializada não tem o escopo de produzir prova para o processo de investigação, mas sim, cumprir a finalidade de proteção e cuidado.

O formulário segue um fluxo onde é direcionado aos órgãos competentes por investigar e tomar as medidas cabíveis diante de cada situação. Outra contribuição da Escuta Especializada é a diminuição da revitimização.

O Comitê da Escuta Especializada de Maravilha foi contemplado pelo FIA Estadual (Fundo Municipal da Criança e Adolescente) com o valor de R\$ 97 mil, direcionados para capacitação e trabalho na rede de atendimento para 2025. Além disso, está previsto a realização de trabalho junto às famílias a partir do segundo semestre do ano que vem.

Divulgação/Prefeitura de Maravilha



No dia 16 de fevereiro deste ano, 85 pessoas que passaram por capacitação foram nomeadas como profissionais de referência

**Contato para mais informações:**

Escuta Especializada:  
(49) 9 8833-9800;  
Secretaria de Assistência Social:  
(49) 3664-1952;  
Plantão Conselho Tutelar:  
(49) 9 8831-3844

AGENDA

## ONG Ame Bicho de Maravilha organiza Brechó Solidário

CAMILLA CONSTANTIN

Com o objetivo de arrecadar recursos para a causa animal, a ONG Ame Bicho de Maravilha está organizando mais uma edição do Brechó Solidário. O evento está programado para o dia 7 de dezembro (sábado), das 8h às 16h, na praça da Igreja Matriz.

A iniciativa irá contar com a co-

mercialização de roupas, calçados e acessórios, com preços acessíveis.

**“Além disso, compras acima de R\$50 concorrem a uma pipoca elétrica”,** destacam.

Ação irá contar com artigos de qualidade e preços especiais



Arquivo/O Líder

## NOVO FERIADO

# Conheça o significado do 20 de novembro

*Data já era feriado em outros estados, mas entrou no calendário de Maravilha pela primeira vez neste ano*

TAMARA FINARDI

2024 trouxe um novo feriado aos calendários de Maravilha: 20 de Novembro - Dia Nacional de Zumbi e da Consciência Negra. O feriado nacional foi oficializado através da Lei nº 14.759/23, aprovada em dezembro do ano passado. Até então, o feriado só ocorria em seis estados: Mato Grosso, Rio de Janeiro, Alagoas, Amazonas, Amapá e São Paulo. Nossa equipe procurou pesquisadores para conhecer a história por trás desta data.

## Origem do 20 de novembro

O professor de história Mestre Matheus Eduardo Borsa conta que 20 de Novembro é conhecido como a data em que o herói negro Zumbi, líder do Quilombo dos Palmares, foi assassinado em 1695. Desde a década de 70, este dia era reconhecido por diversas entidades como símbolo da luta e resistência de pessoas pretas. "A escolha faz contraponto ao 13 de maio de 1888, dia no qual a Princesa Isabel assinou a Lei Áurea, que abolia a escravidão, mas não garantia direitos à população negra brasileira. Nesse sentido, é preciso tomar o 20 de Novembro, essencialmente, como uma data que marca a resistência e liberdade da gente negra ao longo da história do Brasil", explica.

Em 2003, a legislação nacional passou a considerar que a data deveria ser trabalhada no calendário escolar como Dia Nacional da Consciência Negra (Lei 10.639/2003). No ano de 2011, entrou em vigor outra Lei federal, a nº 12.519, instituindo que o 20 de novembro passasse a ser celebrado anualmente como o Dia Nacional de Zumbi e da Consciência Negra, porém, sem ser considerado feriado em todo o território brasileiro.

## Professores e gestores da rede municipal de ensino recebem palestra

O novo feriado provoca reflexões acerca da importância de desconstruir preconceitos e instigar a diversidade em ambientes escolares. A Secretaria de Educação e Cultura de Maravilha, com apoio da UNOESC, promoveu no dia 18 de novembro uma palestra sobre a Cultura Afro-Brasileira no Currículo da Educação Básica. Cerca de 60 pessoas participaram da atividade ministrada pelo professor Mestre em Educação Feiruque de Jesus dos Santos, responsável por desenvolver estudos e projetos ligados à temática.

O evento on-line foi norteador pela importância de fomentar um olhar mais diverso e crítico para ampliar o repertório de conteúdos escolares, incentivando a pluralidade, o respeito e a educação antirracista. Um dos exemplos utilizados por Feiruque durante a formação, foi o vídeo e obra intitulados "O Perigo de Uma História Única", da romancista nigeriana Chimamanda Ngozi Adichie.

O impacto do evento é valioso, pois oferece aos professores ferramentas práticas e teóricas que permitem

abordar o tema com mais confiança e sensibilidade, afirma Dilva Bertoldi Benvenuti, Dr<sup>a</sup>. em Educação e Ph.D, assessora pedagógica na pasta de educação de Maravilha. "A formação inspirou práticas pedagógicas que transcendem a abordagem superficial de dados comemorativos, incentivando a incorporação de conteúdos que reconheçam as contribuições culturais, históricas e sociais do povo negro no Brasil", completa. Para Feiruque, estas atividades caminham em direção a potentes reflexões sobre a formação histórica do Brasil, de forma que os estudantes se reconheçam como sujeitos nesta construção, e destaca: "temas como este são necessários dentro de um ambiente que forma homens e mulheres para o exercício pleno da cidadania. E, não há cidadania plena sem reconhecimento e respeito à diversidade". Ao final do evento, os participantes sugeriram a realização de oficinas práticas com exemplos de atividades para trabalhar em sala de aula.

## O que dizem as Leis nº 11.645/2008 e nº 10.639/2003?

Há mais de 21 anos, a legislação brasileira incorporou a obrigatoriedade da temática "História e Cultura Afro-Brasileira" na rede de ensino (Lei 10.639/2003). A partir de 2008, também foi instituída a temática dos povos indígenas no conteúdo escolar, através da Lei 11.645/2008.

## Tema da redação do Enem abordou valorização da herança africana

Candidatos e candidatas que prestaram a edição regular do Enem 2024 escreveram redações pautadas pela temática "desafios para a valorização da herança africana no Brasil". Matheus Borsa analisa que o direcionamento deste debate, em um exame que percorre todo o país, contribui de forma significativa para reflexão de que a vivência das pessoas negras não se restringe à violência. "A história da gente negra não começa e tampouco termina na escravidão, é uma história, sobretudo, de liberdade e esta sim é interdita por violências", reflete.

## Dados preocupantes

No ano passado, Santa Catarina liderou o número de casos de injúria racial, onde pessoas sofrem ofensas por conta da raça, cor, etnia, religião ou origem. De acordo com informações do Anuário da Violência, no estado catarinense foram registrados 2.280 casos do crime em 2023. Logo atrás vem o Rio de Janeiro e Rondônia, com 2.021 e 970 registros respectivamente. Os dados são embasados em informações fornecidas pelas secretarias de segurança pública estaduais, pelas polícias civis, militares e federal, entre outras fontes oficiais da Segurança Pública. Este cenário reforça a necessidade de iniciativas que pulverizem a diversidade, respeito e inclusão.

## Dicas de livros e filmes, indicados por Feiruque

**Livros para os gestores, professores, adolescentes e adultos:** Pequeno Manual Antirracista, da Djamila Ribeiro; Quarto de Despejo, de Carolina Maria de Jesus; Como ser um Educador Antirracista, de Bárbara Carine; Cartas para Minha Avó, de Djamila Ribeiro; Lugar de Fala, Djamila Ribeiro; Olhos D'Água, Conceição Evaristo; O Perigo de Uma História Única, Chimamanda Ngozi Adichie; Torto Arado, Itamar Vieira Jr.; entre outros.

**Para crianças:** O Pequeno Príncipe Preto, de Rodrigo França; Amoras, Emerica; Chupim, Itamar Vieira Jr.; Meu crespo é de rainha, bell hooks; Educando Crianças Antirracistas, Bárbara Carine; Com qual penteado eu vou?, Kiusam de Oliveira.

**Filmes:** Escritores da Liberdade; Vista a minha pele; Mãos Talentosas; Entre os muros da escola.

Fotos: Tamara Finardi/O Líder



Data mobiliza reflexões e atividades sobre a contribuição da cultura Africana e Afro-brasileira



A Secretaria de Educação e Cultura de Maravilha promoveu palestra para educadores

CRESCIMENTO

# Sicredi Conexão supera os 6 mil associados em Maravilha

*Cooperativa está presente no município há mais de 15 anos*

A Sicredi Conexão alcançou a marca de 6 mil associados em Maravilha, que integram o quadro total de 135 mil associados do empreendimento. Desde o início de sua atuação, em 2008, a Sicredi Conexão realiza ações voltadas ao crescimento sustentável do município, e, atualmente, conta com programas de relacionamento que visam o desenvolvimento local, como o Programa A União Faz a Vida, as Cooperativas Escolares, Conexão Mulher, Líder Jovem, o Fundo de Desenvolvimento Regional, além de ofertar diversos cursos de capacitação aos associados.

A gerente do Sicredi na agência Centro, Josiane Gasperin, destaca que a conquista é resultado de um relacionamento próximo e de confiança com os associados. "Nosso objetivo é contribuir com o crescimento dos associados e do município, com soluções financeiras e projetos que façam a diferença na vida de cada um", ressalta.

Já a gerente do Sicredi da agência Madalozzo, Susy Zanetti, reforça a parceria que a cooperativa possui com os associados. "Essa marca reflete a confiança que conquistamos ao longo dos anos e nos motiva a seguir com o propósito de construir juntos uma sociedade mais próxima. As portas de ambas as agências em Maravilha estão abertas para que os associados possam tomar aquele cafezinho e, claro, fazer bons negócios", afirma.

O associado e empresário Francisco Berlatto compartilha sua satisfação com os serviços oferecidos. "Fico muito feliz com a marca alcançada pelo Sicredi e, principalmente, pela atenção e profissionalismo da equipe de colaboradores que está sempre pronta para nos atender. Vejo que o Sicredi não mede esforços para encontrar as soluções mais adequadas para a minha empresa, o que fortalece ainda mais a nossa confiança na cooperativa."

**PONTOS DE ATENDIMENTO**

O Sicredi conta com dois pontos de atendimento em Maravilha. No Centro, a agência está localizada na Avenida Sul Brasil, 156, enquanto no Bairro Madalozzo, o espaço de atendimento fica na Avenida Maravilha, 361. Ambas com horário de atendimento das 8h30 às 15h.



Divulgação

Cooperativa se consolida como uma parceira ativa do desenvolvimento local

**• Não é só uma viagem,  
é contar com o Sicredi em cada quilômetro**

Quando pegar a estrada, viaje tranquilo com o **Seguro Automóvel** e evite filas em pedágios com a **Tag de Passagem** do Sicredi.

Para contratar, visite sua agência ou envie uma mensagem no WhatsApp oficial (51) 3358-4770.

sicredi.com.br

## CDL E AE

## NA IMPRENSA

POR CAROLINE SACARDO

**Associação Empresarial de Maravilha recebe premiações em evento da FACISC**

A Associação Empresarial de Maravilha, representada pela Presidente Caroline Maldaner e pelo Diretor de Soluções Empresariais Adriano Bavaresco, participou na sexta-feira, 22, do evento Celebra, da FACISC, na capital do Estado. Durante a programação, que valorizou iniciativas das associações, a entidade de Maravilha recebeu duas premiações e um reconhecimento.

Durante a celebração, que marcou a conclusão do trabalho da Federação das Associações Empresariais de Santa Catarina (FACISC) em 2024, a Associação Empresarial de Maravilha foi reconhecida primeiramente pelo Programa Empreender, através do troféu "Fortalecimento", que representa o fortalecimento da associação empresarial junto com o desenvolvimento do trabalho com o programa e ampliação de atividades e gestão de resultados nos núcleos.

A entidade empresarial de Maravilha, também obteve a 3ª colocação no Estado nos cartões Bee. Esses são cartões de multibenefícios da bandeira Mastercard que oferecem uma variedade de benefícios corporativos. Premiação esta, que valorizou as associações que mais prospectaram a solução e efetivaram venda da mesma em empresas associadas. Finalizando a noite de celebração, a Associação Empresarial de Maravilha foi contemplada, pela primeira vez, com o 3º lugar do Estado de 600 a 1.000 associados no Prêmio Inova+, prêmio que reconhece as boas práticas de excelência em gestão e inovação nas associações empresariais.



Fotos: CDL/AE

Premiação reconheceu ações inovadoras da entidade

"Estamos muito felizes com esse reconhecimento e agora a responsabilidade é trabalhar ainda mais para continuar evoluindo e tornando nossa entidade referência em Santa Catarina", declara a Presidente da CDL e AE, Caroline Maldaner.

**2ª edição do Sunset Decor reúne público em um fim de tarde especial**

O Núcleo de Casa e Decoração da CDL e Associação Empresarial de Maravilha promoveu no domingo, 24, no Restaurante Vila Gourmet I, a segunda edição do Sunset Decor. Com o objetivo de criar um fim de tarde descontraído em um espaço aconchegante e decorado, visando ter uma experiência singular com as pessoas presentes no evento e os nucleados, o evento foi novamente um sucesso.

Com formato open food, o Sunset contou com um cardápio especial de risotos, pizzas e doces finos. Ainda, o evento agradou a todos que apreciam um bom drink, com diversas opções de bebidas para acompanhar as deliciosas opções de comida. A música ficou por conta do grupo de pagode Resenha Aleatória, que animou os presentes até o anoitecer.

A coordenadora do Núcleo de Casa e Decoração, Jessica Estefano, ressalta que "este evento foi mais uma vez preparado com muito carinho e dedicação por todos os nucleados e ficou novamente marcado na história do Núcleo".



Fim de tarde foi divertido e especial

O Sunset Decor foi uma realização do Núcleo de Casa e Decoração com apoio da CDL e Associação Empresarial de Maravilha com patrocínio das empresas mantenedoras, Microsys - Soluções em Gestão, MH NET e Sulcredi Âmplea e apoio das empresas nucleadas.

**Diretoria e equipe da CDL e AE realizam reunião de planejamento para 2025**

Na noite de segunda-feira, 25, a diretoria e a equipe da CDL e Associação Empresarial de Maravilha estiveram reunidas na sede das entidades para a última reunião do ano, com foco no planejamento para 2025. Além da presença dos dirigentes e colaboradoras, o momento contou com a contribuição da Consultora Regional da FACISC Márcia Tonet, que trouxe uma avaliação de performance e pontos a evoluir.

A reunião teve início com uma fala da Presidente Caroline Maldaner, que fez uma reflexão sobre 2024 e pontuou sobre cada ação que havia sido planejada e se houve execução da mesma ou não. Ainda, cada diretor teve a oportunidade de resgatar pontos do planejamento do início da gestão e explicar sobre a condução deles.

O Diretor Financeiro Celso Broetto, explanou sobre as atualizações realizadas no sistema durante o ano e a organização e gerenciamento de dados e ainda falou sobre a meta de disseminar mais processos e realizar o planejamento orçamentários das entidades. Da mesma forma, o Diretor de Inovação e Empreendedorismo Mário Souza, comentou sobre os avanços na organização dos dados e implantação de BI e CRM e deixou claro o almejo pela extração de mais dados para alimentar os sistemas e maturar os processos.

Já a Diretora de Desenvolvimento Empresarial Eliane Beduschi, enfatizou a importância da vinda de novos cursos técnicos para Maravilha e informou que os mesmos já foram solicitados ao Governo Federal. As pastas de Comércio, Indústria e Serviços, coordenadas pelos Diretores Andreza Ballestreri, Ladir Cassol Junitor e Maico Chiesa entraram em consenso sobre a importância da realização de visitas aos associados para fidelização de soluções e escuta de demandas, que muitas vezes só são entendidas e ouvidas nestes momentos de conversa.

Para finalizar, a Diretora de Marketing Renata Mattia, em conjunto com os demais di-



Diretores explanaram suas demandas

retores, ressaltou a importância e o crescimento constante que a área tem em todos os espaços, inclusive dentro da CDL e AE e dos Núcleos Empresariais. Após o momento de fala e reflexão, aconteceu uma breve confraternização e networking entre os presentes.

**CDL e Associação Empresarial realizam Assembleia Ordinária de 2024**

Aconteceu, na noite de quarta-feira, 27, a Assembleia Geral Ordinária (AGO) 2024 da CDL e Associação Empresarial de Maravilha, na sede das entidades. A AGO acontece anualmente e é um momento de demonstrar transparência das entidades para com os associados, apresentar feitos realizados durante o ano que se finda e ouvir a opinião dos empresários sobre novos projetos em planejamento e/ou execução.

Após as boas-vindas dadas pela Presidente das entidades Caroline Maldaner, que explanou sobre as ações de 2024 e seus resultados, a primeira pauta da noite foi a Prestação de Contas, apresentada pelo Diretor Financeiro Celso Broetto e pela Agente Financeira Suelen Nunes. Na apresentação foram destacados o número de associados, receitas, atual situação da inadimplência, despesas, resultados e superávit do período em questão, balanço de saldos bancários e do patrimônio.

Como segunda pauta a Presidente Caroline, apresentou o projeto de reestruturação da sede das entidades, que visa o fechamento do piso inferior e criação de espaços de networking, coworking e de locação para reuniões e eventos. Os ex-presidentes da CDL e AE, Angela de Oliveira, Gelson Rosseto e Paulo Hubner contribuíram com a fala da atual gestora, ressaltando a importância de cada gestão olhar para a evolução das entidades de uma maneira mais ousada e assim gerar o crescimento almejado.

Para Caroline "momentos como esse de Assembleia são importantes para demonstrarmos nossa preocupação com a transparência das entidades e demonstrar ao nosso as-



Assembleia foi realizada na noite de quarta-feira

sociado que sempre estamos pensando em evoluir para e por ele, gerando assim mais negócios em nosso município e dando possibilidade de crescimento e expansão aos que já existem".

# LEGISLATIVO

## Câmara de Vereadores de Maravilha é a 4ª mais transparente do estado

*Legislativo atendeu a 97,60% dos itens estabelecidos para obter Selo Diamante, o mais elevado nível em transparência pública*

O Poder Legislativo de Maravilha alcançou neste mês de novembro o Selo Diamante de Qualidade em Transparência Pública, conferido pela Associação dos Membros dos Tribunais de Contas do Brasil (Atricon). O enquadramento Diamante é o mais elevado nível em transparência pública e requer que 95% dos itens definidos pela Atricon sejam atendidos para a qualificação.

No caso da Câmara de Maravilha, o índice de transparência pública é de 97,60%, posicionando o Legislativo maravilhense na 4ª colocação entre as câmaras de Santa Catarina.

No estado, dentre as 252 câmaras municipais que foram analisadas, Maravilha está entre as 10 que receberam o Selo Diamante, conforme o ranking abaixo:

- 1º Seara – 100%;
- 2º Itapoá – 98,60%;
- 3º Peritiba – 98,58%;
- 4º Maravilha – 97,60%;**
- 5º Blumenau – 97,56%

- 6º Timbó – 96,91%;
- 7º Balneário Piçarras – 96,15%;
- 8º Canoinhas – 96,06%;
- 9º Jaraguá do Sul – 95,70%;
- 10º Chapecó – 95,58%.

Entre as 529 entidades avaliadas no Estado, o Legislativo mara-

vilhense está entre as 24 com nível Diamante:

- 1º Câmara de Seara – 100%;
- 2º Prefeitura de São Bento do Sul – 98,76%;
- 3º Câmara de Itapoá – 98,60%;
- 4º Câmara de Peritiba – 98,58%;
- 5º Prefeitura de Serra Alta – 98,52%;

- 6º Tribunal de Contas do Estado – 98,51%;
- 7º Prefeitura de Garuva – 98,18%;
- Prefeitura de Rio do Sul – 98,18%;
- 9º Prefeitura de Pomerode – 97,83%;
- 10º Câmara de Maravilha – 97,60%.**

A obtenção do Selo Diamante possibilitou à Casa de Leis de Maravilha superar a qualificação obtida em 2023, quando foi titulada como Ouro. Em 2022, primeiro ano em que a Câmara participou do programa, recebeu o Selo Prata, demonstrando seu longínquo comprometimento com os princípios de transparência pública. O avanço significativo é fruto do compromisso contínuo de todos os servidores do Poder Legislativo maravilhense para a concretização de um dos mais valiosos direitos da sociedade: o acesso à informação.

O selo faz parte do Programa Nacional de Transparência Pública, e por meio do portal Radar da Transparência é possível acessar informações

públicas de todo o Brasil. O programa tem como objetivo examinar o nível de transparência ativa nos sites institucionais nas três esferas de governo: União, Estados e Municípios. A análise é feita pelos técnicos dos Tribunais de Contas, com base nas regras de transparência estabelecidas na Lei de Responsabilidade Fiscal (LRF) e na Lei de Acesso à Informação (LAI).

Conforme o programa, na avaliação são considerados um total de 124 critérios definidos e 230 itens específicos. Os sites que atendem a um nível de transparência entre 75% e 84% recebem o Selo Prata; entre 85% e 94%, o Selo Ouro; e entre 95% e 100% dos critérios avaliados, o Selo Diamante.



Entre as 252 câmaras municipais avaliadas no estado, Maravilha está entre as 10 que receberam o Selo Diamante



Entre todas as entidades avaliadas no Estado, que somam 529, o Legislativo maravilhense está entre as 24 com nível Diamante



Selo Diamante para a Câmara de Vereadores de Maravilha

### AGENDA LEGISLATIVA

Acompanhe a próxima sessão da Câmara de Vereadores de Maravilha: segunda-feira (02/12), às 19h, no Plenário Frei Silvestre Galdi.

## INICIATIVA

# Artista maravilhense desenvolve projeto itinerante Encanto de Natal

*Trio Elétrico irá levar música e alegria aos bairros da cidade*

## CAMILLA CONSTANTIN

O projeto itinerante Encanto de Natal será realizado em Maravilha no dia 20 de dezembro. A iniciativa da artista maravilhense Katiúcia Regina pretende levar música e alegria aos bairros da cidade, por meio de um Trio Elétrico Natalino totalmente decorado e equipado para a ocasião.

A ação inicia às 19h30 e vai contar com a presença do Papai Noel e as suas assistentes, distribuindo doces e sorrisos pelas ruas. O trajeto exato ainda será definido, mas o encerramento vai ser no Espaço Crian-

ça Sorriso, por volta das 21h30. No local, a comunidade poderá acompanhar um show de músicas natalinas.

O projeto está sendo viabilizado com recurso da Política Nacional Aldir Blanc de Fomento à Cultura (PNAB), criada pela Lei nº 14.399 em 2022 para impulsionar a cultura em todo o país. A iniciativa ainda conta com apoio da Prefeitura de Maravilha, Free Color e Central Confeções.

*Projeto foi idealizado pela artista Katiúcia Regina*



Free Color

## CONSCIENTIZAÇÃO

## Lions Clube TEAcolhe Maravilha promove o 1º Autismo com Café

## ANA CAROLINA RODRIGUES

O Lions Clube TEAcolhe Maravilha realizou o 1º Autismo com Café. O evento, que aconteceu no Lar de Convivência, contou com a presença da comunidade, apoiadores e famílias. Segundo os companheiros do clube foram comercializadas cerca de 400 fichas e o dinheiro arrecadado será convertido em ações e devolvido para comunidade autista.

*“A importância é trazer as famílias dos autistas, os autistas precisam ser vistos, precisam ser notados*

*e respeitados. Isso aqui é inclusão e um momento de conscientização”,* destaca Josiane Scheneider. A companheira ainda afirma que a entidade busca trazer eventos e ações de conscientização, como as palestras, de modo que possa orientar ainda mais os profissionais que trabalham com a comunidade autista e também informar os familiares.

*Evento teve como objetivo proporcionar um momento de conscientização e explanação sobre o autismo*



Ana Carolina Rodrigues/O Líder

PROMOÇÃO COM  
PREÇO ESPECIAL

GIOVANNA BABY

FARMÁCIA  
FARMAMED





## ONEIDE BEHLING

### CAMPEÃO

Aliança é campeão! A equipe de São João do Oeste fatiou o título inédito do Campeonato Catarinense Não Profissional superando em casa o Náutico Florianópolis pelo placar de três a um. Aliança já havia vencido o primeiro jogo da final. Na capital o triunfo foi de dois a um. Time de Jair Müller, Lírio, Becker, Mauá e companhia foi campeão com 100% de aproveitamento, vencendo os seus seis jogos na competição. Nas quartas de final, o Aliança eliminou Palhoça e na semifinal avançou diante do Bela Vista.

### 50TÕES

Os 50Tões vão rumo ao título no Super Master, Regional 53. A equipe alcançou a final da competição após uma impressionante campanha. Superou o Inter de Linha Fátima São Miguel do Oeste nas semifinais, vencendo por 6 a 2 e 2 a 1. Com determinação, habilidade e união os 50Tões CRM demonstraram sua força e merecem o título. Agora, o desafio final: enfrentar Jardim Peperi na linha Fátima neste domingo (1), às 8h30. O elenco está preparado para os dois jogos finais. É hora de dar tudo em busca do triunfo. O título está ao alcance. Vamos fazer história!

### FUTSAL

Nas semifinais da Série Prata do Catarinense de Futsal Cunha Porã venceu por dois a zero a equipe de Rio do Sul.

Agora a ADCP tem vantagem no jogo da volta, precisa de um empate. Já Saudades foi derrotado pela equipe de Pouso Redondo por seis a dois. ADAF vai tentar resolver em casa, precisará da vitória para forçar a prorrogação. Confrontos serão neste sábado (30).



### NOVO TREINADOR

Michel Frank, ex-capitão e ídolo do Clube Recreativo Maravilha, assume novo desafio como treinador! Acredito que sua experiência como jogador e conhecimento da equipe prometem trazer liderança, motivação e sucesso ao CRM. Neste sábado (30) tem almoço nas dependências do clube com a diretoria, comissão técnica, atletas, colaboradores e patrocinadores. Primeiro desafio será o Pré-Estadual em janeiro. Boa sorte, Michel!



### COLORADOS

Um grupo de apaixonados torcedores de Maravilha e Cunha Porã, viajou ao Rio Grande do Sul para prestigiar o Internacional no estádio Beira-Rio. Demonstrando uma dedicação incomum para assistir o Colorado em ação. O Internacional, atualmente em uma excelente fase no Brasileirão, recebeu o apoio incondicional do nosso colega Leandro Silva e Ademir Rhoden. É um testemunho da paixão e do compromisso desses torcedores com o clube. Em campo o Inter triunfou sobre o Bragantino.



**FIQUE TRANQUILO!**  
Seu maior tesouro está em boas mãos!

De Gasperi SEGUROS | Despachante Lunelli

49 3664-0443 | 49 3664-0001 | 49 3664-1266

**VIDAL**  
REVESTIMENTOS

**Folletto**

Romeu Januário, o Milionário, apresenta:



**COOPERAR e GANHAR**

Na Cresol, o sonho de ser milionário pode se tornar real.

**+ R\$ 6 milhões**  
*em prêmios*

Saiba como participar: [cresol.com.br/cooperar-e-ganhar](http://cresol.com.br/cooperar-e-ganhar)

**CRESOL**

Certificado de autorização SRE/ME nº04.032807/2024.



**Natal em Gramado!**

A cada R\$ 100,00 em compras nas Lojas Iguatemi e Shop Estok você concorre a **uma viagem com acompanhante para curtir o Natal Luz em Gramado!**

Concorra também a um celular Samsung S23 em cada loja no dia 23 de dezembro!

**SHOP ESTOK** ATACADISTA

**IGUATEMI** SUPERMERCADOS

**Ônix, Ônix Plus, e Tracker**

**Só na Bregomar Chevrolet!**

Visite nossa concessionária para conferir nossas condições!

**com bônus de R\$ 3.500,00 até R\$ 11.000,00**



**BREGOMAR** VEÍCULOS

Descontos válidos para linha Ônix e Tracker ano e modelo 2023/2024 e 2024/2024, podendo variar de acordo com os bônus divulgados sendo de R\$3.500,00, R\$5.000,00, R\$6.000,00, R\$9.000,00 ou R\$11.000,00, dependendo do modelo e opcionais do veículo. Condições válidas para os clientes que vierem até a Bregomar Veículos no período da campanha. Validade da campanha de 09/07/24 até 22/07/24.