LÍDER

Maravilha - Sexta-feira 27 de Novembro de 2026 - ED 809

Lucas Daga

Fé que ilumina

Casal soma três décadas de dedicação à Caminhada das Lanternas em Maravilha

Jorge e Cicilia Heydt ajudaram a trazer a iniciativa para o município em 1996 e, desde então, acompanham com orgulho a consolidação do evento

PÁGINA: 19



CENÁRIO EMPRESARIAL

Maravilha registra mais de 500 baixas de CNPJs em 2026, enquanto abertura de novos registros ultrapassa 900

PÁGINAS: 16 e 17

RESGATE

Maravilha retoma exposição do presépio de areia no Natal 2026

PÁGINA: 22

IMPACTOS

Temporal de novembro: Maravilha atua em balanço dos danos e apresenta medidas adotadas

PÁGINA: 23

EDITORIAL

O fim do ano se aproxima e, com ele, os preparativos para o Natal começam a ganhar espaço. As luzes e os encontros festivos marcam esse período, que também nos convida a refletir sobre o significado dessa época e sobre valores como a fé e o respeito ao próximo.

É nesse contexto que a matéria principal desta edição resgata uma história que já soma três décadas. Em 1996, Jorge e Cicilia Heydt ajudaram a trazer a Caminhada das Lanternas para Maravilha e, desde então, acompanham de perto o crescimento e a consolidação dessa tradição. A reportagem evidencia que **iniciativas capazes de atravessar gerações não se sustentam apenas pela passagem do tempo, mas pela dedicação, pelo trabalho voluntário e, acima de tudo, por um propósito coletivo.**

Outras tradições típicas desta época do ano voltam a integrar a programação de 2026: o Terno de Reis e o Presépio de Areia. Você, leitor, pode conhecer mais sobre essas iniciativas nas páginas 18 e 22, respectivamente. São manifestações que mantêm vivo o espírito natalino e reúnem pessoas em torno de costumes que merecem ser preservados e valorizados.

Este período, no entanto, também é marcado por situações que exigem atenção. Novembro foi marcado por um forte temporal em Maravilha, que provocou danos e mobilizou diferentes setores no atendimento à comunidade. E, enquanto nos preparamos para as festividades, a preocupação com as condições climáticas permanece, diante da influência do El Niño e da possibilidade de novos episódios de chuva intensa e ventos fortes. O cenário reforça que, ao lado da expectativa pelas comemorações, também é necessário estarmos atentos às iniciativas de prevenção e solidariedade.

A fé que inspira a Caminhada das Lanternas, o empenho de quem preserva manifestações culturais e a disposição de ajudar diante das dificuldades mostram que o sentido de viver em comunidade vai muito além das celebrações. **À medida que nos aproximamos da época mais mágica do ano, fica também o convite para refletir sobre o que permanece quando as luzes das festas se apagam. As tradições, as histórias compartilhadas e, sobretudo, a fé que orienta tantas dessas iniciativas são parte daquilo que dá significado à nossa caminhada.** Boa leitura!

Henrique Hubner & Camilla Constantin
Editor-chefe e editora e jornalista do Líder

LÍDER

DIRETOR: WOLMIR HUBNER
DIRETORA-COMERCIAL: SIMONE HUBNER
EDITOR-CHEFE: HENRIQUE HUBNER
EDITORA: CAMILLA CONSTANTIN

REDAÇÃO:
CAMILLA CONSTANTIN
TAMARA FINARDI

DIAGRAMAÇÃO E ARTE:
STEFANY CAROLINE CABRAL GOMES

MARAVILHA
RUA PASTOR ARMANDO CLAAS, 22 - CENTRO
49. 3664 4721

OS ARTIGOS ASSINADOS SÃO DE RESPONSABILIDADE DOS AUTORES E NÃO REFLETEM NECESSARIAMENTE A OPINIÃO DO JORNAL O LÍDER.

CHARGE







DIRETO AO PONTO

LUIZ CLÁUDIO CARPES

Dólar a seis reais. **O que isto muda na vida do brasileiro?**

Tudo, caro leitor. Muda tudo! Quase tudo o que temos está atrelado ao dólar. Vamos lá: antes da eleição, o dólar estava cotado a R$ 5,05. Hoje, chegamos à casa praticamente de R$ 6,00. Isto é um acréscimo de vinte por cento. É muita coisa, em um país que trabalha com uma expectativa de inflação entre cinco e sete por cento. Quando falo nas mudanças, podemos pegar o preço do barril do petróleo, hoje em torno de cem reais. Se há trinta dias custava quinhentos reais, convertendo hoje chegamos a praticamente seiscentos. Vinte por cento. Nos combustíveis, então, nem se fala. O acréscimo do barril, a que me referi, joga naturalmente para cima os preços dos combustíveis, sabendo que o governo já vem subsidiando diesel e gasolina. Se com a simples queda dos subsídios já chegaríamos a um patamar em torno de nove reais por litro do diesel, e praticamente isso em relação a gasolina, imagine sem subsídio e com dólar nas alturas. A tendência é termos um super preço já para o mês de janeiro, se é que em dezembro mesmo já poderemos ver, nas bombas, a alteração. Isto também tem reflexos nos insumos agrícolas, visto que adubos e fertilizantes são, em sua grande maioria, importados e atrelados ao dólar. Os eletroeletrônicos também são atingidos diretamente, já que tablets, smartphones, televisões, computadores e outras peças são importadas e, naturalmente, tem seus preços dolarizados. Para quem for viajar e dividiu em parcelas o pagamento da viagem, sendo viagens internacionais, o efeito também já é imediato, com acréscimo de vinte por cento. E quem guardou os dólares para a viagem, certamente vai pensar na possibilidade de, em vez de viajar, guardar os dólares. Enfim, caros leitores, o dólar nas alturas interfere em praticamente tudo na vida do brasileiro. E certamente quem paga tudo isso somos nós. Eu, você, todos. Afinal de contas, o que se paga no preço final do produto sofre diretamente esta oscilação do mercado internacional, e o encarecimento do frete, do insumo e tudo mais, gera um aumento neste preço, que todos nós pagamos.



Perspectiva **fiscal**

Além disso, o ano de 2027 promete vir com outras significativas alterações. O ajuste fiscal, a reforma tributária. Uma coisa que o leitor pode considerar certa, inclusive motivado pela reforma tributária, é que não haverá redução de impostos. Haverá unificação, mas jamais redução. O Brasil é um país que tem uma excelência na cobrança de impostos e, principalmente, no cruzamento de dados. Por conta disso, já faz parte de nossa cultura não haver redução de tributos, e sim aumento. Simplificar os tributos é lógico que acontece, mas facilita ainda mais para o ente público manter a cobrança – e a fiscalização. Então, são efeitos que tornam o 2027 um ano economicamente complicado. Para o governo também, por conta dos gastos públicos e do assistencialismo desmesurado que traz benesses eleitorais ao Governo Federal. E para o cidadão comum, para o empresário, a carga tributária, os impostos cada vez mais pesados e a pesada vigilância com um cruzamento de dados para evitar a sonegação.



Leve

LÍDER
Maravilha - Sexta-feira 27 de Novembro de 2026 - ED 809



COLUNA RADAR

HENRIQUE HUBNER

O Natal que a cidade esperava não foi o mesmo que recebeu

Neste mês de novembro, as luzes natalinas foram acesas em Maravilha. Poucos dias depois, a conversa já era outra: no comércio, nas ruas e nas redes, havia um misto de decepção e estranheza, e este que vos fala se inclui. Estamos diante de uma decoração abaixo do que já foi feita em anos anteriores e, um tanto quanto, desorganizada.

Decoração de Natal não é detalhe. É o primeiro sinal de que o fim do ano chegou, o motivo para a família passear pelo Centro, o cenário da foto das crianças e um empurrão para o comércio na época mais importante do ano. Nossa cidade, que se orgulha de ter uma tradição de iluminação instalada sobre as vias, recebeu neste ano uma montagem mais baixa que o padrão e com diversos pontos falhando.

O resultado, segundo moradores e motoristas, é que caminhões enroscam nos fios e derrubam parte da iluminação, o que exige uma manutenção acima do normal.

A reclamação merece resposta, não indiferença. Quando a iluminação atrapalha o trânsito de carga e vira conserto repetido, deixa de ser enfeite e passa a ser problema.

Quando uma escolha pública rende um resultado que parte da população enxerga como pior, a pergunta mais útil é como fazer diferente no próximo ano e o que ainda pode ser feito neste. Planejar com antecedência, abrir a conversa com quem vive a cidade e prestar contas do que foi gasto é o mínimo.

Gestão pública também se mede nos detalhes que o morador vê da janela de casa e, infelizmente, neste ano a vista não está das melhores.

Que o Natal de Maravilha volte a ser uma obra coletiva, e não só uma decisão de gabinete. Porque a cidade que acende as luzes em conjunto se reconhece no que enfeita.

Fotos: Tamara Finardi/Líder













Dezembro termina em janeiro

Até 30 de novembro, a primeira parcela do 13º salário deve estar paga; até 20 de dezembro, a segunda. É dinheiro que chega com data marcada e, para muita gente, com destino marcado antes mesmo de entrar na conta: presentes, ceia, viagem, confraternização.

O erro mais comum não é gastar em dezembro. É gastar sem olhar para janeiro. Todo ano chegam as mesmas contas, como impostos e despesas escolares, e todo ano elas surpreendem quem já gastou o que tinha. A conta de dezembro é feliz. A de janeiro é a que cobra.

Em agosto, esta coluna propôs separar o essencial (moradia, alimentação, transporte e saúde) em até 35% da renda. O exercício agora é outro, e mais simples: antes de qualquer compra, liste o que vence em janeiro e separe esse valor do 13º primeiro. O que sobrar é o que se pode gastar sem culpa e sem cartão.

Não é sobre deixar de celebrar. É sobre decidir, com calma, o tamanho da festa que cabe no bolso, em vez de descobrir o tamanho da dívida em fevereiro. Parcelar o presente até março, para quem já tem as contas apertadas, não é presente: é um compromisso que o ano seguinte vai pagar.

Magnific



Que o fim de ano seja de celebração e não de aperto. Porque o melhor presente que alguém pode dar à própria família é um janeiro tranquilo.

Arquivo pessoal



Para a Jéssica

No dia 11 de novembro, a Jéssica celebrou mais um ano de vida. Esta coluna costuma falar de quem faz a cidade andar. Uma vez, é justo falar de quem faz andar a vida de quem escreve.

A Jéssica foge do padrão. Onde muita gente aceita o ordinário, ela busca o extraordinário, e faz isso em tudo o que toca. Também nos projetos arquitetônicos, em que cada traço carrega o empenho de tornar a vida das pessoas mais bela. É para mim o maior exemplo feminino de admiração, e não pelo que diz, mas pelo que constrói: o que ela projeta se vê, se habita e permanece.

Que os próximos anos continuem lhe dando espaço para ser assim, singular. Porque o mundo fica mais bonito quando alguém se recusa a se contentar com o comum.





PSICOLOGIA INFANTIL

PATRÍCIA STÜRMER

ESTAMOS PROTEGENDO DEMAIS NOSSAS CRIANÇAS?

Temos nos preocupado tanto em evitar que as crianças sofram, se frustrem ou enfrentem dificuldades que talvez estejamos esquecendo de algo importante: crescer também envolve aprender a lidar com aquilo que não acontece como esperamos.

Basta observar algumas situações do cotidiano. Uma criança perde um jogo e começa a chorar. Outra não consegue realizar uma atividade e desiste diante da primeira dificuldade. Duas crianças entram em conflito durante uma brincadeira e, rapidamente, um adulto intervém para resolver a situação. Em muitas dessas ocasiões, nossa primeira reação é tentar eliminar o desconforto, oferecer uma solução ou impedir que a criança se frustre.

É natural que os adultos queiram proteger. Afinal, ninguém gosta de ver uma criança triste, decepcionada ou enfrentando dificuldades. O problema começa quando, na tentativa de poupar os pequenos de qualquer experiência desagradável, passamos a resolver por eles situações que também poderiam representar oportunidades de aprendizagem.

A infância não é feita apenas de experiências felizes, conquistas e momentos agradáveis. Ela também envolve ouvir não, esperar a vez, perder, dividir, negociar, lidar com conflitos, tentar novamente e perceber que nem sempre as coisas acontecem como desejamos.

São experiências cotidianas que, quando acompanhadas por adultos disponíveis e acolhedores, ajudam a construir recursos emocionais importantes. A criança aprende gradualmente que a frustração é suportável, que os erros fazem parte do processo e que nem toda dificuldade precisa ser evitada ou resolvida imediatamente por outra pessoa.

Isso não significa deixar a criança enfrentar sozinha situações para as quais ainda não está preparada, tampouco desconsiderar seus sentimentos. Pelo contrário, significa estar presente para acolher, orientar e oferecer segurança, sem retirar dela todas as oportunidades de experimentar, tentar e aprender.

Talvez precisemos compreender que proteger não é impedir que a criança se frustre, mas ajudá-la a descobrir que pode atravessar uma frustração e seguir em frente.

Quando fazemos tudo por ela, antecipamos suas necessidades, resolvemos seus conflitos e evitamos qualquer desconforto, podemos até tornar seu caminho mais fácil naquele momento. Mas será que estamos oferecendo oportunidades para que desenvolva confiança em suas próprias capacidades?

Crianças não precisam de uma infância sem dificuldades. Precisam de adultos que estejam ao seu lado enquanto aprendem a lidar com elas.

Porque crescer também é descobrir que nem sempre vamos ganhar, conseguir, escolher ou ter aquilo que desejamos. E aprender a lidar com essas experiências, pouco a pouco, também faz parte da infância.

BR-282

De janeiro a outubro, trecho entre Chapecó e São Miguel do Oeste soma 16 mortos em acidentes

Polícia Rodoviária Federal reforça orientações de segurança para dias de chuva

CAMILLA CONSTANTIN

O trecho da BR-282 entre Chapecó e São Miguel do Oeste registrou 205 acidentes e 16 mortes entre janeiro e outubro deste ano, conforme balanço divulgado pela Polícia Rodoviária Federal (PRF). Os dados abrangem do km 532, no início do município de Chapecó, ao km 660, no limite de São Miguel do Oeste.

As ocorrências representam uma média de aproximadamente 20 acidentes de trânsito por mês. O cenário reforça o alerta para a segurança dos motoristas que trafegam pelo trecho, que integra um dos principais corredores logísticos de Santa Catarina.

Divulgação/PRF



Trecho da BR-282 contabilizou mais de 200 acidentes nos primeiros dez meses do ano

BALANÇO DE ACIDENTES

De 01/01 a 31/10/2026

Acidentes – 205
Feridos – 232
Mortos – 16.

Atenção redobrada em dias de chuva

Diante do atual cenário climático, marcado pela influência do fenômeno El Niño, os motoristas precisam redobrar a atenção ao trafegar pelas rodovias, principalmente em dias de chuva intensa. Temporais, alagamentos, granizo e quedas de árvores podem comprometer a circulação, provocar danos aos veículos e, principalmente, colocar em risco a vida dos ocupantes. A PRF orienta que os condutores adotem cuidados extras ao volante e sigam as recomendações de segurança:

*** Reduzir a velocidade** – As condições de aderência diminuem e o tempo de reação precisa ser maior. Dirigir devagar é a primeira regra.

*** Aumentar a distância de segurança** – O espaço entre veículos precisa ser maior para permitir frenagens seguras sem risco de colisão. Isso salva vidas em uma frenagem de emergência.

*** Manter os faróis baixos ligados** – Ajuda a aumentar a visibilidade e a ser visto por outros motoristas, mesmo durante o dia.

*** Evitar frenagens e mudanças bruscas** – Na pista molhada, qualquer movimento repentino pode causar perda de controle. Faça tudo de forma suave e sempre considere o risco de aquaplanagem.

*** Conferir pneus e palhetas do limpador** – Pneus carecas e limpadores ineficazes comprometem a segurança e podem causar acidentes.

*** Em caso de pouca visibilidade, parar com segurança** – Se a chuva estiver muito forte e não for possível seguir com segurança, não pare no acostamento. Procure um local seguro fora da rodovia, como um posto ou acesso lateral, e aguarde a melhora das condições.



MEDICINA E SAÚDE

DR. GEOVANI DELEVATI

Magnific

A revolução da cirurgia robótica **no tratamento do câncer de próstata**

A cirurgia robótica representa um grande avanço da medicina no tratamento do câncer de próstata. Essa tecnologia trouxe novas possibilidades para os médicos e pacientes, tornando os procedimentos cirúrgicos mais precisos e menos invasivos. Com o passar dos anos, ela vem sendo utilizada em diversos hospitais, ajudando a melhorar a recuperação dos pacientes.

O câncer de próstata é uma doença que atinge principalmente homens mais velhos e ocorre quando as células da próstata crescem de maneira descontrolada. Uma das formas de tratamento é a retirada da próstata, procedimento conhecido como prostatectomia radical. Antigamente, essa cirurgia era realizada principalmente por meio de cortes maiores no abdômen, mas, com o avanço da tecnologia, surgiram técnicas menos invasivas.

Na cirurgia robótica, o médico controla braços robóticos por meio de um equipamento especial. Esses braços possuem instrumentos pequenos e precisos, que permitem realizar movimentos delicados. Além disso, o cirurgião consegue visualizar a região operada por meio de imagens ampliadas e em três dimensões, facilitando a identificação das estruturas do corpo.

Uma das principais vantagens da cirurgia robótica é a possibilidade de realizar cortes menores, diminuindo o sangramento e a dor após o procedimento. Em muitos casos, os pacientes também apresentam uma recuperação mais rápida e precisam permanecer menos tempo no hospital. A tecnologia ainda pode ajudar na preservação dos nervos responsáveis pelo controle da urina e pela função sexual, embora não elimine o risco de complicações.

Apesar dos benefícios, a cirurgia robótica também apresenta desafios. O custo dos equipamentos é elevado, e nem todos os hospitais possuem essa tecnologia. Além disso, os profissionais precisam passar por treinamentos específicos para utilizar o sistema com segurança. É importante lembrar que o robô não realiza a cirurgia sozinho, pois todos os movimentos são controlados pelo médico.

A cirurgia robótica não é indicada para todos os pacientes, e seus resultados dependem de fatores como o estágio do câncer e a experiência da equipe médica. Mesmo assim, ela representa uma importante evolução no tratamento da doença.

Portanto, **a cirurgia robótica revolucionou a medicina ao oferecer uma alternativa moderna e menos invasiva para o tratamento do câncer de próstata. Com o desenvolvimento de novas tecnologias, espera-se que esse procedimento se torne cada vez mais acessível, contribuindo para a saúde, a segurança e a qualidade de vida dos pacientes.**









DIREITO E JUSTIÇA

LETÍCIA BERTOLDI BENVENUTTI
Advogada

CONTRATO NÃO É BUROCRACIA DESNECESSÁRIA!

Abílio Diniz, grande empresário brasileiro que esteve à frente de um dos maiores grupos varejistas do Brasil, foi claro ao afirmar que uma das maiores lições de sua vida empresarial decorreu de um contrato cuja elaboração, segundo ele, não recebeu a atenção necessária. Em entrevistas, o administrador compartilhou o que chamou de "o grande erro" de sua vida, consistente na oportunidade de negociação realizada com o grupo francês Casino, acerca de sua participação no Grupo Pão de Açúcar. Posteriormente, os desdobramentos do contrato deram origem a disputas jurídicas e arbitrais, acompanhadas de elevados custos financeiros.

Muitos afirmam que uma das maiores brigas empresariais da história do país foi protagonizada por Diniz e seu sócio Jean-Charles Naouri, após a fatídica assinatura de um contrato que, em linhas gerais, prometia ao grupo francês o controle de sua empresa a partir do ano de 2012. Um negócio aparentemente atrativo, mas que, anos mais tarde, se tornaria motivo de arrependimento e desencadearia articulações jurídicas e tentativas de reestruturação societária que desagradaram o então parceiro comercial.

Resumidamente, de um lado, frieza e racionalidade acompanhadas de alegações de violação ao princípio da boa-fé, de outro, divergências interpretativas sobre os direitos e obrigações dos sócios. O saldo foi desgastante para ambos: uma série de brigas judiciais (nacional e internacionalmente) que resultaram em gastos milionários, além de impactos para a imagem e a credibilidade pessoal e dos negócios dos envolvidos.

O desfecho se deu por meio de um novo acordo. O que esse episódio nos mostra é que nem mesmo os empresários mais bem-sucedidos estão livres de cometer erros ao longo da trajetória – nos negócios, não existe um percurso sempre linear: acreditar nisso é a receita da frustração. Essa realidade, porém, alcança também o pequeno empreendedor e o cidadão comum, de qualquer profissão, pois é quase inevitável que, em algum momento da vida, todos assumam compromissos por meio de contratos (compra e venda de um imóvel, acordo sobre a guarda dos filhos, partilha de patrimônio, dentre outros).

É comum notar negligência no cotidiano quando o assunto é "contratos". Muitos os resumem como um simples papel, desconsiderando o peso e o valor que ele pode ter na vida das pessoas envolvidas. Um contrato registra compromissos, limites e consequências que podem acompanhar as partes por muitos anos. Por isso, antes de assumir uma obrigação, vale ler cada cláusula com atenção, esclarecer o que não estiver compreendido e avaliar os efeitos do acordo, especialmente quando estiverem em jogo o patrimônio, o negócio ou a tranquilidade de alguém. O contrário disso pode custar caro...

A história empresarial pode mudar, as relações podem se desgastar e as expectativas podem deixar de coincidir; o contrato, porém, continua sendo uma referência para definir o que foi combinado. "Desconfiar" de todo acordo? Talvez não seja este o termo mais apropriado, mas a lição é não tratar nenhum deles como uma mera burocracia. A segurança para proteger as escolhas, as relações e o próprio futuro depende de uma análise clara e técnica.

PARABÉNS!

Banda Marcial Cidade das Crianças celebra tricampeonato estadual

Entidade foi recebida com carreata especial em Maravilha após conquistar um novo título

TAMARA FINARDI

A Banda Marcial Cidade das Crianças (BMCC) alcançou a marca de se tornar três vezes campeã do Estadual de Bandas e Fanfarras. O tricampeonato foi conquistado no sábado (21), durante o 18º Campeonato Estadual de Bandas e Fanfarras, realizado em Mafra. A BMCC representou Maravilha e ainda se classificou para o Campeonato Nacional de Bandas e Fanfarras que acontecerá em Brasília em novembro de 2027 - ano em que a corporação vai comemorar três décadas.

Além do troféu principal, a BMCC conquistou mais cinco títulos:
1° Lugar Corpo Musical - Banda Marcial Sênior
1° Lugar Corpo Coreográfico - Sênior Geral
2° Lugar Pelotão de Bandeiras - Sênior Geral
3° Lugar Baliza - Sênior Geral
3° Lugar Mór - Sênior Banda Marcial.

"Os títulos não são apenas troféus, eles representam o esforço e dedicação de cada integrante, horas de ensaio e muita cobrança para chegar a perfeição. A Banda Marcial Cidade das Crianças se sente honrada de trazer estes títulos para Maravilha", destacam os integrantes da BMCC. Após a competição, o grupo foi recebido em Maravilha na manhã de domingo (22) com uma carreata especial de comemoração.

A BMCC conta com a regência do maestro Carlos Müller, e tem como presidente e vice-presidente Luana Breda e Mayara Müller, respectivamente. A corporação destacou o agradecimento à Administração Municipal, pelo apoio, e também à empresa Laboratório do Sol, em Maravilha.

Arquivo pessoal



Além do título estadual, a BMCC celebrou outras cinco conquistas no 18º Campeonato Estadual de Bandas e Fanfarras

SOLIDARIEDADE

ONG Ame Bicho promove Lasanha Beneficente

CAMILLA CONSTANTIN

A ONG Ame Bicho de Maravilha está promovendo mais uma edição da Lasanha Beneficente, com o objetivo de arrecadar recursos para auxiliar nos cuidados dos animais. As lasanhas estarão disponíveis nos sabores de carne e brócolis, ao valor de R$ 40 cada, com 750 gramas. Também haverá a opção de combo com duas unidades por R$ 70.

A entrega será realizada no dia 12 de dezembro, na Praça da Matriz, das 9h às 13h. A iniciativa é uma oportunidade para a comunidade contribuir com a causa animal e, ao mesmo tempo, garantir uma refeição saborosa. *"Contamos com vocês para transformar essa ação em ajuda para os animais que tanto precisam"*, destacam os organizadores.



EDUCAÇÃO EM FOCO

DILVA BERTOLDI BENVENUTTI
Doutora em Educação nas Ciências

SOCORRO, CHAMEM A COORDENAÇÃO!
Mas será que alguém lembrou de deixá-la coordenar?

Existe uma figura na escola que deveria receber, além do diploma, um kit de sobrevivência: agenda elástica, paciência renovável, ouvidos resistentes e, quem sabe, um extintor de incêndios pedagógicos! É a coordenadora ou o coordenador pedagógico. Resolve conflitos, acolhe famílias, escuta professores, atende estudantes, interpreta legislações, acompanha notas e responde mensagens com a urgência de quem acredita que tudo deveria ter sido resolvido ontem. E, quando sobra tempo, tenta fazer aquilo que constitui a essência de sua profissão: coordenar o trabalho pedagógico!

Mas quem coordena quem coordena? E quem cuida de quem cuida da aprendizagem de tantos? Vivemos em uma escola atravessada pela inteligência artificial, pela cultura da velocidade, pelas exigências burocráticas e pelos desafios da inclusão. Temos plataformas digitais, indicadores de desempenho, gráficos coloridos e relatórios impecáveis. Mas será que temos tempo para pensar? A tecnologia avançou, os formulários se multiplicaram, e a pergunta permanece: estamos produzindo mais informações ou melhores aprendizagens?

Quantas vezes pergunta ao professor: O que você descobriu sobre a aprendizagem de seus estudantes? em vez de apenas questionar: Já lançou as notas? Quantas vezes acompanha uma dificuldade para construir alternativas, e não somente para registrar que ela existe? E o Conselho de Classe? É espaço de reflexão pedagógica ou tribunal de pequenas sentenças escolares? Falamos sobre aquilo que os estudantes ainda não aprenderam ou também sobre o que precisamos ensinar de outras maneiras? Afinal, quem sai do Conselho de Classe com uma tarefa de transformação: o estudante ou a escola?

António Nóvoa nos provoca a compreender que a formação docente se constrói também no coletivo da profissão. Entretanto, como formar professores quando a coordenação vive sequestrada pelo imediatismo? Como promover reflexão quando a reunião se resume a avisos, cobranças e preenchimento de planilhas? Não se trata de responsabilizar coordenadoras e coordenadores pelas contradições da escola. Ao contrário! Trata-se de questionar uma organização que frequentemente lhes retira as condições de exercer sua função formativa. Coordenar não é fiscalizar professores, colecionar atas ou administrar emergências. É mobilizar saberes, provocar perguntas, acompanhar práticas e construir, coletivamente, possibilidades de transformação. Talvez a pergunta mais incômoda seja esta: se a coordenação pedagógica desaparecesse por uma semana, a escola sentiria falta de quem resolve problemas ou de quem a ajuda a pensar? Precisamos devolver à coordenação pedagógica seu lugar intelectual, ético e formativo. Afinal, uma escola que não encontra tempo para refletir corre o risco de repetir, com eficiência tecnológica, os mesmos equívocos pedagógicos de ontem.

E fica a provocação final: na sua escola, coordenadoras e coordenadores têm tempo para pensar a educação ou passam os dias correndo atrás dela? Porque, convenhamos, se coordenar fosse apenas apagar incêndios, o cargo exigiria formação em Pedagogia... e especialização no Corpo de Bombeiros!

BLACK FRIDAY

PROCON orienta consumidores sobre compras seguras e direitos

Representantes do órgão esclarecem principais dúvidas da comunidade

TAMARA FINARDI

Tamara Finardi/Líder



Pesquisa realizada em SC apontou que mais de 70% dos consumidores pretendem comprar neste período

A última sexta-feira de novembro é marcada pela Black Friday, data que ocorre tradicionalmente após o Dia de Ação de Graças, celebrado nos Estados Unidos. No Brasil, a campanha também ganhou força e em muitos estabelecimentos as promoções acabam se estendendo por dias ou durante todo o mês de novembro.

Neste ano, um levantamento realizado pelo PROCON/SC, em parceria com a FCDL/SC, apontou que, entre os 844 consumidores ouvidos, 76,2% tinham pretensão de comprar durante a Black Friday e 61,9% já pesquisavam preços antecipadamente. Para a diretora do PROCON/SC, delegada Michele Alves, os dados mostram que o planejamento tem um papel fundamental para uma compra segura. O diretor do PROCON de Maravilha, Rodrigo Motter, contextualizou que alguns problemas são recorrentes durante todo o ano, mas ganham uma atenção especial na Black Friday, principalmente aqueles relacionados às compras pela internet. *"Podemos destacar atrasos ou ausência de entrega, cancelamentos de pedidos, dificuldade para conseguir o reembolso, divergência entre o preço anunciado e o cobrado e ofertas que não são cumpridas. Outro cuidado importante é com os sites falsos e os anúncios divulgados nas redes sociais. Muitas vezes, o consumidor encontra um produto com preço muito abaixo do mercado, faz o pagamento por Pix e depois descobre que caiu em um golpe"*, destaca.

Direitos

A representante do órgão estadual reforça que os direitos previstos no Código de Defesa do Consumidor continuam valendo integralmente, independentemente de o produto estar em promoção. *"O fornecedor não pode retirar direitos do consumidor simplesmente porque concedeu um desconto"*, enfatiza.

Como funciona a troca de produtos

A diretora do PROCON/SC explica as principais regras:

Lojas físicas: O estabelecimento não é obrigado a trocar um produto sem defeito apenas porque o consumidor não gostou da cor, do tamanho ou do modelo. Essa possibilidade depende da política comercial da loja. Porém, se oferecer a troca, o estabelecimento deve cumprir as condições anunciadas.

Compras realizadas pela internet: O consumidor tem o direito de arrependimento, podendo desistir da compra em até sete dias, contados do recebimento do produto, sem precisar apresentar justificativa e com direito à devolução integral dos valores pagos.

Defeitos: Quando o produto apresenta defeito, as regras são as mesmas para compras presenciais e on-line. O prazo para reclamar é de 30 dias para produtos não duráveis e 90 dias para produtos duráveis. Em regra, o fornecedor tem até 30 dias para solucionar o problema. Caso isso não aconteça, o consumidor pode escolher entre a substituição do produto, a restituição do valor pago ou o abatimento proporcional do preço.

Contato

PROCON/SC: **telefone 151 ou registrar denúncias pelo Zap Denúncia, no número (48) 3665-9057.**

PROCON de Maravilha: atendimento junto à **Prefeitura Municipal, de segunda a sexta-feira, das 7h30 às 11h30 e das 13h às 17h;** e-mail **procon@maravilha.sc.gov.br;** telefone **(49) 3664-3007.**

"O PROCON/SC pode ser acionado quando houver uma relação de consumo envolvida, especialmente para analisar possíveis práticas abusivas e orientar o consumidor. É importante destacar que o órgão atua na defesa dos direitos do consumidor, enquanto a investigação criminal cabe às autoridades policiais", explica Michele Alves.

Caí em um golpe, e agora?

Agir rapidamente é uma das principais orientações da diretora do PROCON/SC. Se o pagamento foi realizado por Pix, o consumidor deve entrar em contato imediatamente com o banco ou instituição financeira e solicitar a contestação da transação e a avaliação de abertura do Mecanismo Especial de Devolução (MED), quando aplicável. Se utilizou cartão, deve comunicar a administradora e solicitar o bloqueio ou a contestação da compra, conforme o caso.

Também é fundamental guardar as provas disponíveis, como comprovantes de pagamento, conversas, anúncios, links, e-mails e dados da empresa ou do vendedor. O registro de boletim de ocorrência junto à Polícia Civil também é recomendado, pois se trata de uma possível prática criminosa.

LÍDER
Maravilha - Sexta-feira 27 de Novembro de 2026 - ED 809

Variedades

PALAVRAS CRUZADAS DIRETAS

www.coquetel.com.br © Revistas COQUETEL

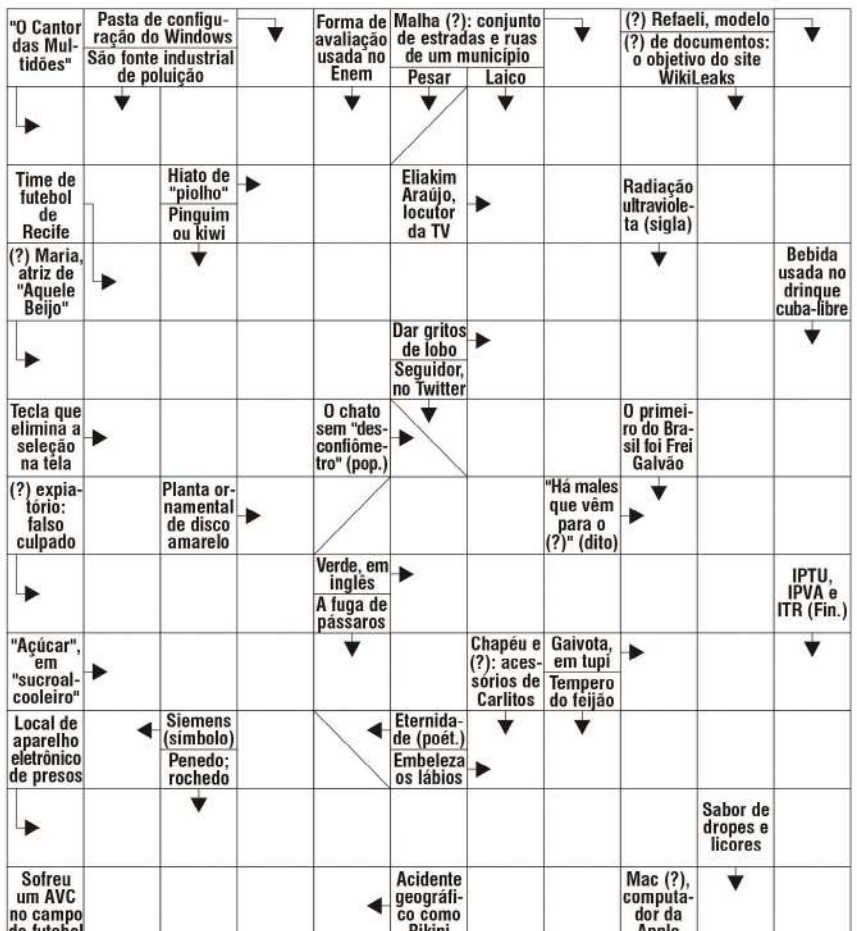

BANCO 3/bar — evo — oil. 4/mini. 5/amigo — beato — green. 7/secular. 12/ricardo gomes. 64



Solução

S	A	I	R	A	I	C	E	P	S	E
O	T	N	E	L	A		L	I	O	
T	N	I		A		A	O		D	
S	E	M	O	G	O	D	R	A	I	R
O	M		H	N		A	T	O	L	
P		O	L	E	Z	O	N	R	O	T
M	O	T	A	B		E	R	O	S	
I	T	A			G		C	U	S	
	N	E	R	E	R	G		D	O	B
M	E	B		A	I	A	L	D	U	
U		M	A	L	M		E	L	D	
R	A	V	I	U		A	T	E	N	I
	Z	U	R	C	A	T	N	A	S	
R	A		E	A		O	I		E	
A	L	L	I	S	O	N	A	L	O	R
			V							B

Netflix



Gênero: Comédia

Estrelando Ingrid Guimarães e Mônica Martelli, Minha Melhor Amiga acompanha Júlia e Clara, duas amigas de aproximadamente 50 anos que decidem sair da rotina juntas e conhecer a Europa. A decisão foi tomada após elas se despedirem das filhas, Manu (Giulia Benite) e Isadora (Gabi Amaral), que embarcavam para Portugal em um intercâmbio.

Com a saída das filhas de casa e enfrentando crises no trabalho, matrimônios estagnados e o medo do envelhecimento, Clara e Júlia decidem embarcar rumo à Europa para surpreender e visitar as jovens. O que era para ser uma escapada leve, se transforma em uma sequência caótica de imprevistos, confusões e momentos cômicos que passam por locações como o Rio de Janeiro, Lisboa (Portugal) e Sevilha (Espanha).

Inspirado na amizade real e nas experiências de viagem das próprias atrizes com suas filhas, a jornada serve como um processo de redescoberta pessoal, amadurecimento e a afirmação de que a vida e o amor não acabam aos 50 anos.

Leitura



Gênero: Romance

Violeta veio ao mundo em um dia tempestuoso de 1920. Desde o início, sua vida foi marcada por acontecimentos extraordinários: ainda era possível sentir os efeitos da Grande Guerra quando a gripe espanhola chegou ao seu país, pouco antes do seu nascimento.

A família saiu ilesa dessa crise, mas não conseguiu enfrentar a seguinte. A Grande Depressão transformou totalmente a vida urbana que Violeta conhecia. Sua família perdeu tudo e foi forçada a se mudar para uma parte mais remota do país.

Violeta narra sua história em uma carta, contando decepções e casos amorosos, momentos de pobreza e riqueza, terríveis perdas e imensas alegrias, sempre permeando grandes eventos da história: a luta pelos direitos das mulheres, a ascensão e queda de tiranos e, em última análise, não uma, mas duas pandemias.

Contada pelos olhos de uma mulher apaixonada, determinada e com senso de humor, Isabel Allende, a autora, nos conduz por uma vida turbulenta na forma de um romance épico, inspirador e profundamente emocionante.



Variedades

Sudoku

			2			1		
2		8					3	
7	3			8	9			
			8		4	6	9	
	7						8	
		6		2	1	3		
8		4	9	1	5		6	3
	9						1	4
6	1	7	3		8		5	2

Preencha a grade para que cada linha, coluna e grade 3x3 contenha os dígitos de 1 a 9. Isso significa que nenhum número seja repetido em qualquer linha, coluna ou caixa.

Resolução

2	5	6	8	4	3	7	1	9
4	1	8	2	7	9	5	6	3
3	9	7	5	1	6	4	2	8
5	4	3	1	2	7	9	8	6
1	8	2	6	9	5	3	7	4
7	6	9	4	3	8	2	5	1
6	2	5	9	8	4	1	3	7
9	3	4	7	5	1	8	9	2
8	7	1	3	6	2	9	4	5

Caça-palavras | Black Friday

H U M O B S A U N E R G A E S S P S P H L D
T F L N E U E D U A V R R B E H F R E T E T
T W H S N S Y E E V B E E U A C T A E R R A
N O N K T A F S Y E D N N V I N L N A Ç E S
N S D O D A W C I P P G O D D I L N H U O I
S S Q L É E T O O W Y A N V A I O C S H E I
V U F A B U I N U N I B G H E C U E O K N S
E N F L I Y S T E C Y M C A U M X H M T I T
T W L O T C H O A T B S S P M T B V E R B E
T N I Y O E O H V E E O O S A E K R C C E N
E S E E O F Y I L T S M N F R I N R O A V O
M M A T E D E F E T H X E I N E É T N M O U
H E A I N R T R E W S I E O T D R I O I O T
P S L V T S E E T E R L O J I S T A M N I I
P O O E G S G L C A C A R T Ã O N L I N E L
O I C H N P S L A E C L O J A L T I A N T O

CARTÃO
CRÉDITO
CUPOM
DESCONTO
DÉBITO
ECONOMIA
ESTOQUE
FRETE
INTERNET
LOJA
LOJISTA
NOVEMBRO
OFERTA
ONLINE
PAGAMENTO
PREÇO
SEXTAFEIRA
VENDA

Para colorir

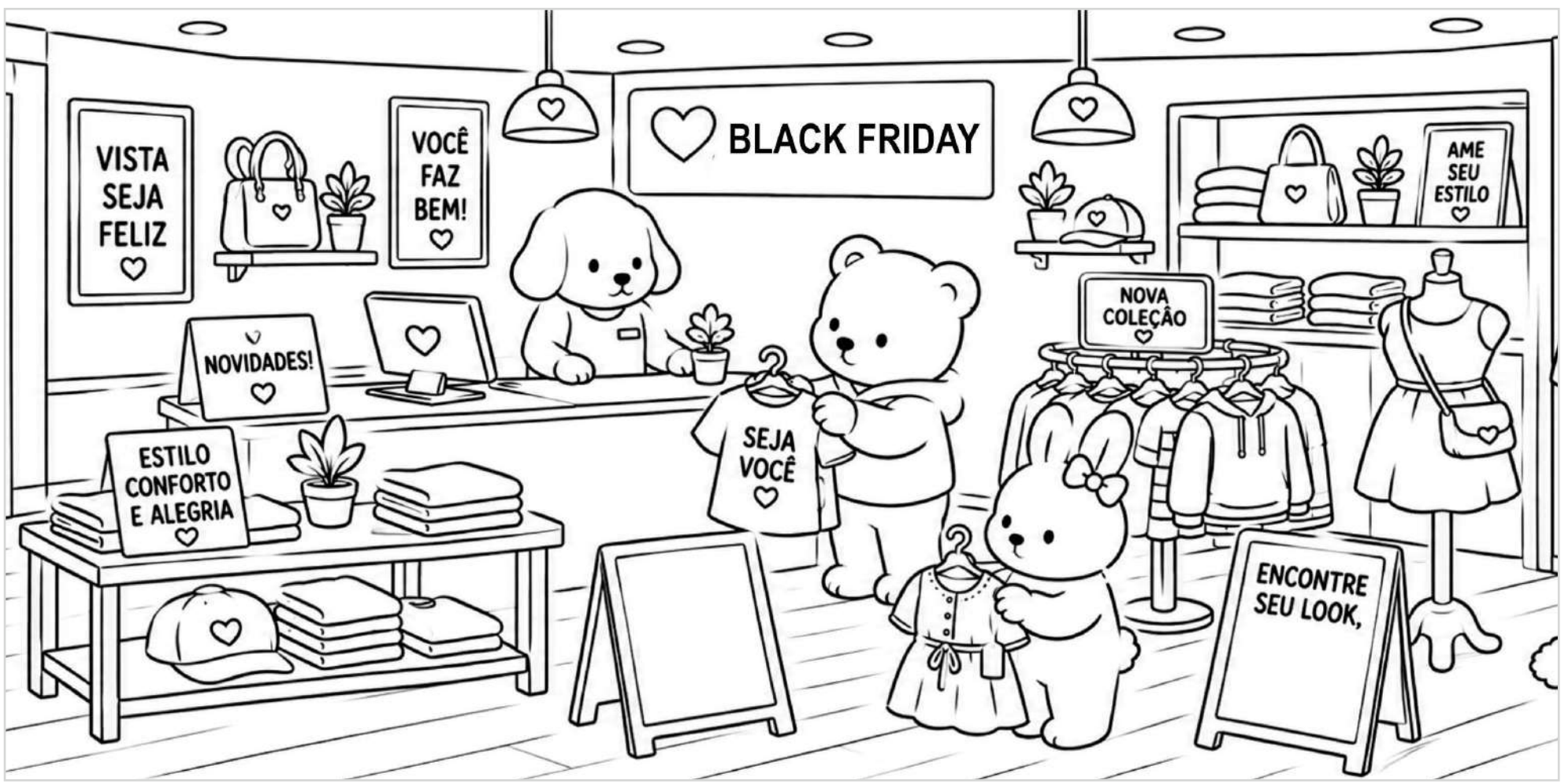

LiDER
Maravilha - Sexta-feira 27 de Novembro de 2026 - ED 809

Variedades

HORÓSCOPO PARA DEZEMBRO DE 2026



ÁRIES

Em dezembro de 2026, o signo de Áries encontra um período de atenção especial à rotina, ao trabalho e à saúde. O desafio será aproveitar a disposição sem transformar produtividade em desgaste. Atividades físicas e hábitos mais disciplinados podem ajudar a canalizar esse impulso.

Ainda assim, vale observar os próprios limites: o excesso de compromissos pode cobrar seu preço. Dezembro pede ação, mas também equilíbrio. Mudanças de última hora, alterações nos planos e pequenas crises podem exigir respostas rápidas. Mesmo quando houver planejamento, nem tudo seguirá o roteiro esperado. Os dias 1º, 27 e 28 são datas de energia elevada, úteis para concluir tarefas e destravar assuntos.



TOURO

Para o signo de Touro, dezembro de 2026 coloca os relacionamentos em evidência. O momento convida a observar como você constrói e nutre suas conexões mais importantes. Relações existentes podem ganhar leveza e prazer, enquanto quem está aberto a conhecer alguém encontra um cenário propício para aproximações.

No entanto, é preciso ter atenção à primeira metade do mês. Até o dia 15, podem surgir situações que despertem ciúmes e disputas de poder. Esse período pode evidenciar conflitos entre as demandas profissionais e a vida afetiva, como se essas áreas exigissem sua atenção ao mesmo tempo. Os dias 5, 6 e 7 merecem destaque: favorecem gestos de carinho e reaproximações. Aproveite essas datas para cultivar a tranquilidade.



GÊMEOS

Em dezembro de 2026, o signo de Gêmeos terá o olhar voltado para o lar e a família. Nos primeiros vinte dias, a comunicação nos relacionamentos ganha impulso e oferece energia para resolver pendências ou encaminhar mudanças. O lado delicado é a tendência a agir com impaciência. Procure não transformar cada incômodo em confronto.

O período favorece conversas importantes na vida amorosa e profissional, além de ajudar a alinhar expectativas e esclarecer mal-entendidos. O diálogo pode funcionar como contraponto à agitação doméstica, desde que você também esteja disposta(o) a ouvir com calma e sem pressa. Os dias 1º, 27 e 28 pedem atenção para resolver tarefas práticas, em vez de alimentar discussões.



CÂNCER

No mês de dezembro de 2026, o signo de Câncer terá a comunicação em destaque, com a mente mais acelerada e a necessidade de prestar atenção à maneira como expressa suas ideias. O segredo será pensar antes de responder, evitando que a pressa transforme desentendimentos em conflitos maiores.

Até o dia 20, notícias repentinas podem mudar seus planos e viagens e passeios podem exigir adaptações de última hora. Embora ideias brilhantes possam surgir de repente, a mente tende a ficar mais agitada e dispersa. Por isso, vale redobrar a atenção ao dirigir e revisar mensagens antes de enviá-las. Assim, para encerrar o ano, aproveite para esclarecer questões importantes e fortalecer os vínculos.



LEÃO

Dezembro de 2026 movimenta a vida financeira do signo de Leão. É um período que favorece atitudes corajosas em relação ao trabalho e aos resultados que você deseja alcançar. Até o dia 20, despesas inesperadas, oscilações na renda e gastos de última hora podem mexer com o orçamento. Também pode surgir uma vontade intensa de romper com situações financeiras que já não satisfazem, arriscar mais ou mudar tudo de uma vez.

O período pode trazer oportunidades repentinas, mas elas precisam ser analisadas antes de qualquer decisão definitiva. Nos dias 1º, 27 e 28 aproveite a energia de mudança para organizar contas, rever prioridades e estabelecer metas. Assim, você encerra o ano com mais consciência sobre seus recursos.



VIRGEM

Para o signo de Virgem, dezembro de 2026 promete ser marcante, com uma dose extra de coragem, iniciativa e disposição para colocar seus planos em movimento. Assim, o período favorece o início de projetos, a tomada de decisões e a retomada de assuntos pendentes. A vitalidade tende a aumentar, assim como a vontade de defender seus objetivos.

É uma oportunidade de agir com mais firmeza, sem depender da aprovação ou da segurança que você gostaria de ter antes do primeiro passo. Mas atenção: situações que normalmente seriam resolvidas com ponderação podem provocar respostas ríspidas. Além disso, há maior risco de conflitos e acidentes relacionados à pressa. Procure direcionar o excesso de energia para o trabalho e para atividades físicas.



LIBRA

Dezembro de 2026 apresenta cenários diferentes para o signo de Libra. Quem nasceu no primeiro decanato, até aproximadamente 2 de outubro, pode enfrentar um dos períodos mais exigentes dos últimos tempos. É um período em que fica mais evidente o que tem bases sólidas e o que não se sustenta mais.

Há possibilidade de decepções e dúvidas sobre os próprios rumos. Essa combinação pode provocar desânimo, mas também oferece oportunidades de amadurecimento e abandono de expectativas sem sentido. O importante é cuidar da saúde física e emocional e evitar decisões definitivas. Para as demais pessoas librianas, a tendência é de um mês mais tranquilo. Vale aproveitar o momento para organizar a casa e cuidar dos relacionamentos.



ESCORPIÃO

O mês começa com uma combinação interessante para o signo de Escorpião: mais brilho pessoal e algumas emoções profundas pedindo atenção. No dia 4, magnetismo e autoestima estarão em evidência. É um bom momento para cuidar da aparência e valorizar aquilo que faz você se sentir bem.

As relações sociais e afetivas também podem ganhar um toque extra de leveza, com mais facilidade para atrair olhares e despertar interesse. Entretanto, até o dia 15, pode haver disputas de controle, tensões domésticas e padrões antigos que interferem nas relações. Emoções intensas podem ameaçar seu equilíbrio. Em vez de tentar esconder os incômodos, procure compreender o que eles revelam.



SAGITÁRIO

O signo de Sagitário encontra, em dezembro de 2026, um período favorável à expressão pessoal e à organização de ideias. A tendência é de que a comunicação ganhe força e ajude você a traduzir seus objetivos. Porém, de 6 a 11, existe o risco de falar sem filtro, reagir impulsivamente a informações recebidas ou tomar decisões precipitadas.

O segredo será aproveitar os insights sem se comprometer imediatamente com tudo o que surgir. A partir do dia 11, você ganha melhores condições para organizar as ideias e comunicar seus planos. Como esse período coincide com a temporada de aniversário de muitas pessoas sagitarianas, também é uma oportunidade de refletir sobre as experiências do ano e definir o que deseja para o novo ciclo.



CAPRICÓRNIO

Um período de introspecção marca dezembro de 2026 para o signo de Capricórnio. Antes de assumir uma postura mais ativa e comunicativa no fim do mês, a tendência é voltar a atenção para a vida interior e preparar os próximos passos com calma. Entre os dias 6 e 25, é uma fase interessante para refletir sobre o que aconteceu ao longo do ano.

Os sonhos podem ficar mais vívidos e a intuição, mais presente. O recolhimento não representa falta de movimento, mas uma preparação necessária para agir com mais consciência. A partir do dia 25, a mente começa a se voltar para fora, com melhores condições de transformar pensamentos em palavras e planos concretos. A virada chega em um momento oportuno para iniciar 2027 com foco e direção.



AQUÁRIO

Dezembro de 2026 traz boas perspectivas para o signo de Aquário. O mês convida a rever um ciclo desafiador, que tem exigido bastante da sua capacidade de equilibrar autonomia e compromissos. É um bom momento para fortalecer contatos, já que oportunidades podem surgir por meio de pessoas com quem você mantém boas relações.

Dezembro é um bom momento para revisar acordos e perceber quais limites precisam ser preservados nas relações. O encerramento de 2026 ganha uma perspectiva mais positiva. Os desafios podem ter deixado aprendizados importantes sobre convivência, independência e reciprocidade. Leve essas descobertas para 2027 e aproveite o cenário mais harmonioso para construir os próximos passos com confiança, sem perder de vista seus próprios objetivos.



PEIXES

Para o signo de Peixes, relacionamentos e parcerias exigem atenção especial em dezembro de 2026. O mês pede consciência na maneira de lidar com divergências e conflitos. Para Peixes, que costuma valorizar a harmonia e perceber intensamente o clima emocional ao redor, esse cenário pode ser cansativo.

Por outro lado, é um bom momento para resolver questões pendentes. Por isso, o desafio é utilizar essa força para construir acordos, em vez de transformar diferenças em disputas de poder. Ao longo do mês, procure cuidar mais de si e escolher quais situações merecem sua energia. Criar uma pausa entre sentir e reagir pode evitar desgastes desnecessários. Também vale investir em cuidados com o corpo e atividades que ajudem a liberar a tensão.



CUIDE-SE!

UNITTÁ CLÍNICA INTEGRADA
GABRIELA ZANON TRENTO
Nutricionista

O EIXO INTESTINO-CÉREBRO E A INFLUÊNCIA DAS EMOÇÕES SOBRE A NOSSA SAÚDE

Fim de ano chegando e, com ele, metas que precisam ser cumpridas, contas, compromissos, balanços, expectativas e confraternizações. Enquanto a mente tenta organizar e dar conta de tudo, o corpo também pode estar respondendo a essa sobrecarga.

Quem nunca sentiu o intestino desregular em períodos de ansiedade? A barriga ficar inchada em momentos de tensão? Alterações no apetite quando está preocupado? Ou desconfortos digestivos em períodos de pressão emocional?

Essas manifestações não são simplesmente psicológicas. Existe uma comunicação fisiológica real entre esses sistemas.

E como isso acontece?

Nosso organismo possui uma importante via de comunicação bidirecional entre cérebro e intestino, conhecida como eixo intestino-cérebro. Uma das principais estruturas envolvidas nessa conexão é o nervo vago, que integra o sistema nervoso autônomo e participa da regulação de diversas funções, incluindo a digestão, a motilidade intestinal e as respostas ao estresse.

Quando estamos estressados ou muito preocupados, o equilíbrio do sistema nervoso autônomo pode se alterar. O organismo prioriza respostas de alerta, modificando o funcionamento digestivo. Isso pode interferir na motilidade intestinal, nas secreções digestivas e até na sensibilidade visceral, favorecendo sintomas como constipação, diarreia, inchaço e desconforto abdominal.

Quando essa condição se mantém por períodos prolongados, os sintomas podem deixar de ser passageiros e se tornar recorrentes e crônicos.

Mas essa comunicação não acontece apenas por meio dos nervos. Nossa microbiota intestinal também tem um papel importante nesse processo. Os microrganismos que habitam nosso intestino produzem substâncias que participam da sinalização neuroquímica e imunológica, influenciando a comunicação com o cérebro e os mecanismos relacionados à inflamação.

Por isso, cuidar da saúde mental e intestinal vai muito além de pensar controle de estresse, na alimentação ou na digestão. É também olhar para o sono, as emoções, o movimento e o funcionamento do sistema nervoso.

Não podemos controlar todas as demandas da vida, mas podemos aprender a reconhecer como nosso corpo reage a elas e desenvolver estratégias para cuidar melhor da nossa saúde como um todo.

Cuidar do intestino também é cuidar da mente. E cuidar da mente é, muitas vezes, permitir que o corpo encontre novamente condições para funcionar em equilíbrio.

E conte comigo para esse lindo reencontro!

Com carinho,
Gabriela Zanon Trento
Fisioterapeuta Osteopata e Integrativa.

ENTREVISTA EXCLUSIVA

Traia Véia compartilha expectativa de show em Maravilha

Banda também deixa uma mensagem especial para o público

RT Imagens | Fotografia de Eventos



O show foi escolhido pela população maravilhense, por meio de uma enquete nas redes sociais, sendo que a banda Traia Véia foi a mais votada pela soma dos dois canais utilizados (Instagram e Facebook)

TAMARA FINARDI

No dia 19 de dezembro, a banda Traia Véia sobe ao palco em Maravilha. O show será realizado no Espaço Criança Sorriso, às 20h30, com entrada franca. A atração nacional integra a programação "As Maravilhas do Natal", promovida pelo Município de Maravilha.

A Administração Municipal convida a população maravilhense e da região a prestigiar o evento.

Confira agora a entrevista exclusiva que a banda concedeu ao Jornal Líder.

Líder: A Traia Véia nasceu da união de quatro vozes com características próprias. Edu Araújo, Dario Rodrigues, Vini Gouvea e Pedro Cordeiro começaram a trabalhar juntos em 2022, inicialmente em um projeto de modão. Em que momento perceberam que essa combinação tinha potencial para ir além e se tornar a banda que é hoje?

Traia Véia: A nossa ideia inicial a princípio lá no início era de simplesmente a gente se juntar, e cantar o que realmente a gente acredita, o que a gente amava de verdade e continuar fazendo sertanejo que nós conhecemos durante a nossa infância, que nos levava a lugares e lembranças que nos fazia bem. Começamos nosso projeto despretensiosamente, pois cada um de nós tínhamos nossas carreiras independentes. Eu com o Dario na minha carreira solo, e o Vini e o Pedrinho com sua dupla, quase como um plano B. Mas esse plano B durou pouco tempo, quanto mais a gente tocava junto aquilo ia criando mais forma, mais gente vinha seguindo esse novo projeto, e o que era pra ser uma segunda opção tornou-se o nosso carro chefe muito mais rápido do que se podia imaginar.

Líder: A banda vive um momento especial, com a indicação ao Grammy Latino, na categoria Melhor Álbum de Música Sertaneja, pelo projeto Traia Acústico (Ao Vivo). Como receberam essa notícia e o que esse reconhecimento representa para vocês?

Traia Véia: Sem dúvida nenhuma é um momento muito especial pra nossa carreira, pro Traia Véia e pro sertanejo. Nos tempos de hoje uma banda independente ser indicada para um prêmio tão grandioso como esse, num mercado tão disputado, com muitos artistas gigantes na música é de fato uma coisa muito grande. A gente recebeu a notícia com muita alegria, ficamos surpresos em termos sido indicados e escolhidos entre os cinco melhores álbuns da música sertaneja do ano de 2026, é algo surreal.

Líder: Agora, uma das próximas paradas é Maravilha! A banda integra a programação de "As Maravilhas do Natal" do município, que tradicionalmente reúne a comunidade e atrai público da região. Qual é a expectativa para esse encontro com os fãs do Extremo-Oeste catarinense?

Traia Véia: Estar em Santa Catarina pra gente sempre é uma honra, sempre é muito bom. Temos muitos amigos, muitas pessoas que sempre estão junto do Traia Véia, que nos abriram os braços desde o começo. Expectativa sempre é a melhor possível, com certeza casa cheia, muita diversão, muita alegria, e aquela troca de energia que sempre existe com o público de Santa Catarina. A gente vai se divertir bastante com certeza.

Líder: O que não pode faltar em um show da Traia Véia? O público pode esperar um repertório que reúne os grandes sucessos da banda e aquele modão que faz todo mundo cantar junto?

Traia Véia: O público pode esperar uma noite muito feliz, com muita diversão, muita música boa. Com certeza um encontro que vai ficar na memória.

Líder: Para finalizar, que mensagem vocês deixam aos fãs de Maravilha e região que estão aguardando a apresentação?

Traia Véia: Alô galera de Maravilha e toda região, estamos chegando com o coração cheio de energia, pra que a gente possa se encontrar e se divertir muito, esperamos todos vocês, vai ser uma noite incrível. Então preparem-se, chamem os amigos e venham curtir essa noite junto com a gente. Um grande beijo do Traia Véia e a gente se encontra.

LÍDER
Maravilha - Sexta-feira 27 de Novembro de 2026 - ED 809

CAMPANHA

Associado de Maravilha é contemplado com carro no sorteio final da Capital Premiado

No último sorteio, associado de Palmitos também foi premiado com uma motocicleta, encerrando a edição especial de 45 anos da Sicredi Conexão

O associado de Maravilha, Veroni Furst, foi o contemplado de Santa Catarina com um Volkswagen Tera 0 km no último sorteio da campanha Capital Premiado da Sicredi Conexão. Uma grande carreata no município marcou a entrega especial, surpreendendo o associado e sua família.

Neste último sorteio, foram entregues três carros – um para cada Estado de atuação da Cooperativa – premiando também os associados Edegar Horlle e Flávio Augusto Barbosa, de Planalto/RS e Santa Rita do Sapucaí/MG, respectivamente. Além do automóvel, três motocicletas Honda CG 160 também foram sorteadas para Tombini e Cia Ltda, de Palmitos/SC; Douglas Stein, de Pinheirinho do Vale/RS; e Denner Willian dos Santos, Bom Repouso/MG.

Nesta edição especial em alusão aos 45 anos da Sicredi Conexão, mais de R$ 1,3 milhão em prêmios foram distribuídos, com mais de 570 premiações ao longo da campanha, entre vales-compras de R$ 1 mil, 94 Smart TVs, motocicletas e automóveis.

"Eu jamais imaginava que a visita fosse por causa do prêmio. Achei que receberia uma agenda e uma caneta e, quando o pessoal chegou, ainda demorou para cair a ficha. Foi uma surpresa muito grande e um momento de muita felicidade para nós. Participamos da campanha sem imaginar que seríamos premiados com um carro, então é algo realmente especial para a nossa família", destaca Veroni.

Para o gerente Regional de Desenvolvimento da Sicredi Conexão em Santa Catarina, Irajá Turchetto, o encerramento da promoção evidencia o envolvimento dos associados e a dimensão alcançada pela campanha ao longo do ano, que contou com mais de dois milhões de números da sorte distribuídos.

"Os resultados da Capital Premiado demonstram o quanto a campanha conseguiu envolver os associados ao longo do ano. Em uma edição especial pelos 45 anos da Sicredi Conexão, esse engajamento ganha ainda mais significado e reforça a proximidade construída com quem participa diariamente da Cooperativa. Também é um momento de agradecer pela confiança dos associados, que fazem parte dessa trajetória e ajudam a construir, todos os dias, a história da Sicredi Conexão", ressalta Turchetto.

Divulgação/Sicredi



Entrega realizada em Maravilha




Município de
MARAVILHA
CIDADE DAS CRIANÇAS, DO PROGRESSO E DO FUTURO
As Maravilhas do Natal
PATROCINADORES:
mhnet TELECOM
AVIOESTE
Programação diferenciada para toda a família!
Encantos nas Praças
Apresentações culturais
Corrida natalina
Recital de Natal
Decorações natalinas
Encontro com o Papai Noel
Show Nacional com
TRAIA
VÉIA
19.DEZ
SÁBADO
20H30
ESPAÇO CRIANÇA SORRISO

CENÁRIO EMPRESARIAL

Maravilha registra mais de 500 baixas de CNPJs em 2026, enquanto abertura de novos registros ultrapassa 900

Reportagem reúne a avaliação da Secretaria de Indústria, Comércio e Turismo e a perspectiva de quem investiu no município

CAMILLA CONSTANTIN

O município de Maravilha registrou, entre janeiro e outubro de 2026, 510 baixas de CNPJs. Isso representa, em média, 51 encerramentos por mês. Em contrapartida, no mesmo período, foram abertas 909 empresas. Os dados são do Mapa de Empresas, ferramenta disponibilizada pelo Governo Federal.

Embora o número de aberturas seja superior ao de encerramentos, o volume de baixas chama a atenção para os desafios de permanência dos negócios no mercado, tema que vem ganhando espaço nas discussões sobre o ambiente empresarial em âmbito nacional.

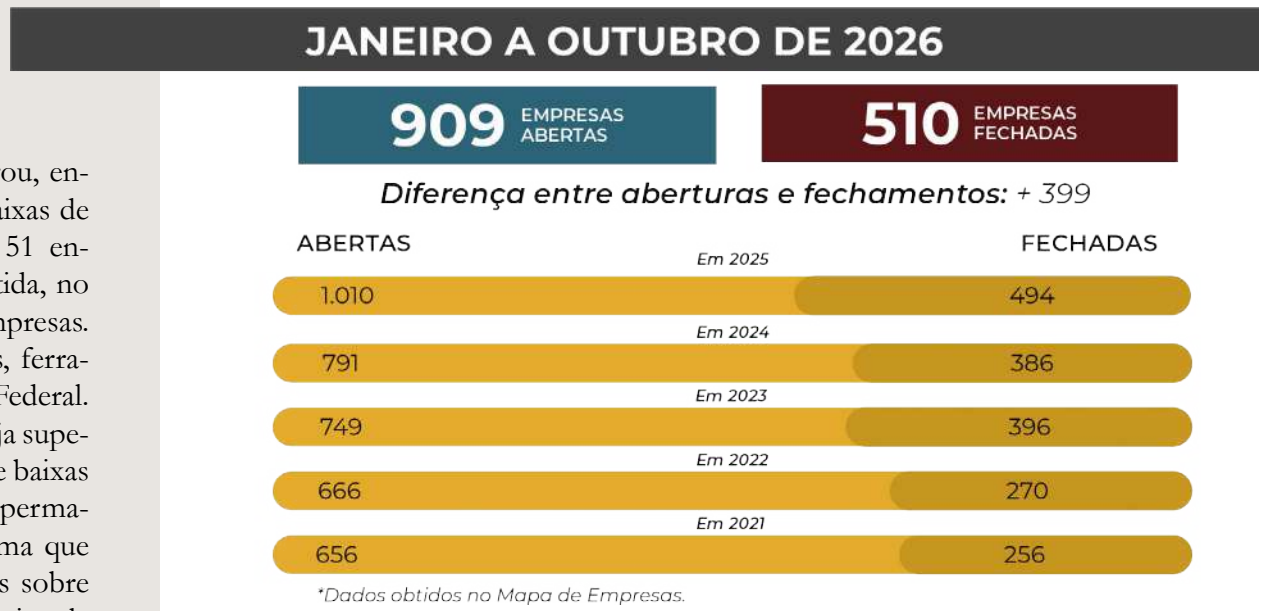

Camilla Constantin/O Líder



Apesar do aumento no número de encerramentos, Maravilha contabiliza saldo positivo de 399 empresas nos primeiros dez meses do ano

PANORAMA DO AMBIENTE DE NEGÓCIOS

Na entrevista a seguir, o secretário de Indústria, Comércio e Turismo, Rafael Veleda Martins, analisa os dados, comenta o cenário econômico local e aborda os fatores que influenciam essa movimentação.

Líder: Maravilha registrou mais de 500 baixas de CNPJs em 2026. Como a Secretaria de Indústria, Comércio e Turismo avalia esse cenário?

Rafael Veleda Martins: Avaliamos os números de baixa sempre em conjunto com os de abertura. Segundo o Mapa de Empresas do governo federal, de janeiro a outubro de 2026 foram abertas 909 empresas em Maravilha e fechadas 510, um saldo favorável de 399 empresas a mais em atividade. Esse movimento de entra e sai é próprio de economias dinâmicas. O próprio Sebrae vem apontando, em 2026, aumento simultâneo de aberturas e fechamentos no país, o que chama de maior rotatividade dos pequenos negócios.

Isso não significa olhar as baixas com indiferença. Por trás de cada CNPJ há um empreendedor, uma família e, muitas vezes, empregos. Os números mostram que o MEI concentra a maior parte do movimento: foram 672 aberturas e 372 baixas, e o MEI responde por cerca de 73% tanto das aberturas quanto dos encerramentos. Já as sociedades limitadas, que são empresas com sócios e estrutura maior, abriram 223 e fecharam 97, mais de duas aberturas para cada baixa. Queremos qualificar ainda mais essa leitura, separando o encerramento real da regularização cadastral e identificando em quais atividades as baixas se concentram. Os demais indicadores seguem consistentes: o emprego formal em Maravilha chegou a 12.451 vínculos em dezembro de 2025, alta de 15,4% em três anos, segundo a RAIS.



Líder: Quais são os principais fatores que podem estar levando a essa decisão?

Rafael Veleda Martins: A Secretaria ainda não dispõe de um levantamento por motivo, então trabalhamos com hipóteses e preferimos tratá-las como tal. A primeira é o perfil das empresas: como mostram os números, cerca de 73% das baixas são de MEI, um modelo de negócio de entrada, com ciclo de vida mais curto e mais sensível a oscilações de demanda, crédito e inadimplência do DAS.

A segunda são razões cadastrais, que contam como baixa sem representar perda de atividade econômica, como a troca de CNPJ de quem deixa de ser MEI para abrir outro tipo de empresa, a mudança de município ou a baixa de empresas que já estavam inativas.

A terceira é o mercado de trabalho aquecido, que pode levar parte dos empreendedores por necessidade a voltar ao emprego formal. A quarta é a mudança nos hábitos de consumo e a concorrência do comércio eletrônico, que pressionam sobretudo o pequeno varejo.

Vamos validar essas hipóteses com dados por porte e atividade, com a Associação Empresarial, a CDL, o Sebrae e a Sala do Empreendedor, para que as ações da Secretaria respondam ao problema real e não a uma impressão.

Líder: Em contraponto, o município registrou mais de 900 empresas abertas ao longo do ano. Quais fatores têm contribuído para que tantas pessoas decidam empreender em Maravilha?

Rafael Veleda Martins: O principal fator é a força da economia local. Maravilha gerou mais de R$ 2,6 bilhões em valor adicionado fiscal no ano-base 2025, segundo a Secretaria de Estado da Fazenda, e cerca de 61% disso vem da indústria. Uma base industrial desse porte cria demanda permanente por comércio, serviços, transporte, manutenção e fornecedores, e o empreendedor enxerga mercado.

O segundo fator é o emprego e a renda circulando na cidade, com mais de 12 mil vínculos formais. O terceiro é a posição de polo regional: Maravilha está no entroncamento da BR-282 com a BR-158, é sede da AMERIOS e atende consumidores de toda a região.

Chama atenção que, das 909 aberturas de janeiro a outubro, 672 sejam de MEI, porta de entrada para quem começa, e 223 sejam de sociedades limitadas, formato típico de empresas com sócios e estrutura maior, o que indica confiança em investir e não apenas em empreender por necessidade. Somam-se a isso a rede de apoio ao empreendedor (Associação Empresarial, CDL, Sebrae, SENAI e a Sala do Empreendedor) e a simplificação nacional do registro de empresas, que tornou a abertura mais rápida e barata. Na nossa leitura, existe ainda uma cultura empreendedora de longa data na cidade e na região.

Líder: Quais programas e incentivos o município oferece?

Rafael Veleda Martins: O alicerce hoje, é a Lei Complementar nº 164/2021, que institui o programa municipal de incentivo às empresas. Ela prevê a cessão de lotes e barracões no Distrito Industrial, incentivos fiscais, como isenção de IPTU e de taxas para quem instala ou amplia a atividade e gera empregos, e incentivos econômicos, como auxílio financeiro para instalação e ampliação. A lei também criou o CODEM, conselho que reúne poder público, indústria, comércio, serviços e sociedade civil para opinar sobre os pedidos, e prevê um fundo municipal de desenvolvimento socioeconômico.

Para o pequeno empreendedor, a porta de entrada é a Sala do Empreendedor, localizada na Secretaria, que é uma parceria com o Sebrae, com orientação, formalização e capacitação.

Na qualificação, estamos em fase de contratação de cursos gratuitos do SENAI para jovens e adultos. Dois cursos de menor carga horária serão realizados em dezembro e os outros oito a partir de fevereiro.

No apoio ao comércio, o Município patrocina projetos das entidades empresariais, como campanhas de premiação e a programação de Natal, dentro das regras da Lei nº 4.421/2025.

Estamos também projetando a infraestrutura da nova área industrial Bela Vista, e em 2027 voltaremos a realizar a FECIMAR, a Feira Comercial, Industrial e Agropecuária de Maravilha.

Líder: Qual é a perspectiva para o desenvolvimento econômico de Maravilha nos próximos anos? Quais são os principais desafios e/ou objetivos?

Rafael Veleda Martins: A perspectiva é positiva, apoiada em uma base industrial sólida e em um mercado de trabalho forte. O objetivo da Secretaria é transformar essa base em mais emprego, renda e oportunidades para quem já está aqui e para quem vem investir.

Vemos quatro desafios principais. O primeiro é ter áreas industriais com infraestrutura e licenças prontas, porque a decisão de investir depende de terreno disponível e segurança para instalar. O segundo é a qualificação de mão de obra e a retenção dos jovens. Nesse ponto, o Prefeito Vinicius Ventura e a Secretaria trabalham para fortalecer a parceria com a FIESC, com o propósito de que o SESI e o SENAI tenham sede própria em Maravilha. O terceiro é a concentração: boa parte da riqueza gerada vem de poucas atividades industriais, e diversificar a economia e fortalecer as micro e pequenas empresas reduz o risco. O quarto é a resiliência climática e logística, com segurança hídrica, prevenção de enchentes e bons acessos.

Maravilha também tem uma oportunidade regional: é município-polo de 8 dos 20 pré-projetos da Carteira do Avança SC, do Observatório FIESC, para a região da AMERIOS. São ideias ainda em fase de pré-projeto, mas que indicam o caminho: atrair novas indústrias, fortalecer fornecedores locais e qualificar pessoas.

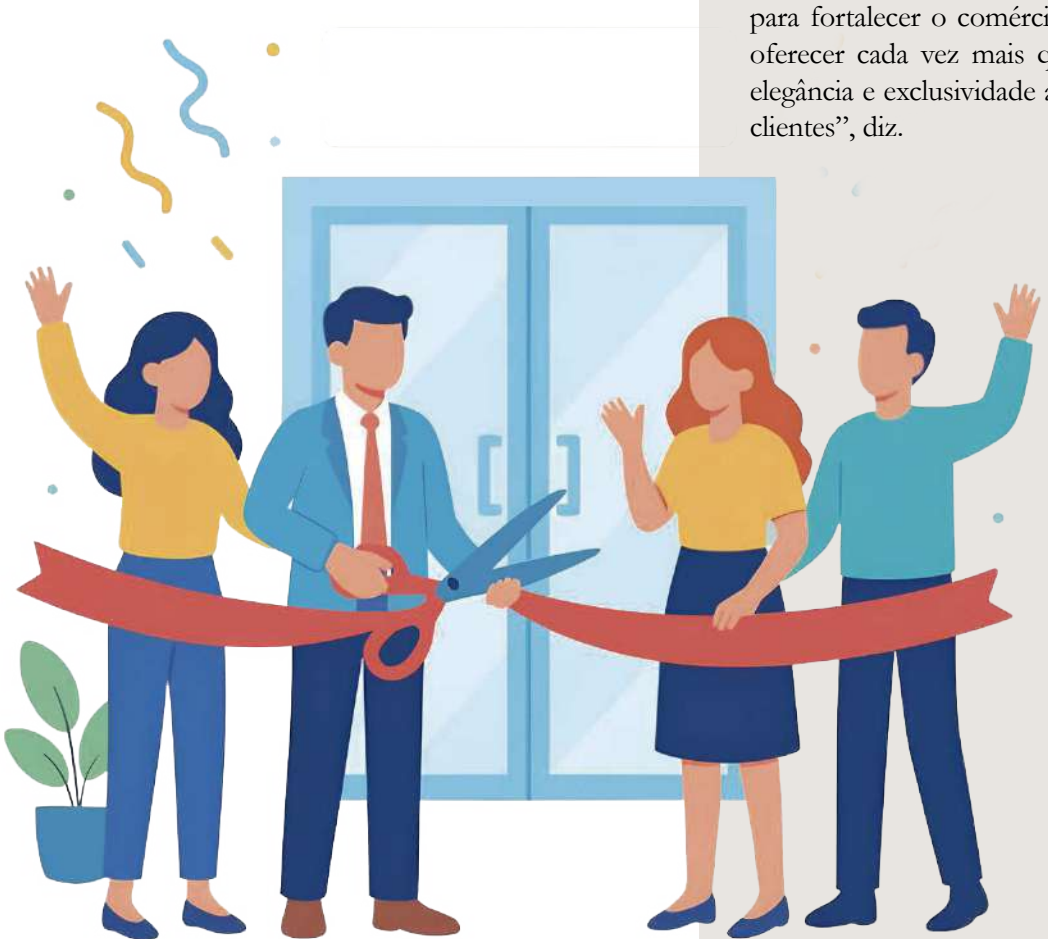

O OLHAR DE QUEM CHEGA

Entre as empresas que iniciaram suas atividades em Maravilha ao longo do ano está a GAAD – Alfaiataria Masculina, inaugurada em outubro. A marca, fundada pelo empresário Gabriel Miguel Da Cruz, foi fundada em 2017, em São Paulo (SP).

Para o empresário, Maravilha é uma cidade que apoia o comércio local, valoriza o empreendedorismo e está sempre aberta ao novo. "No meu segmento, especificamente, enxergo um verdadeiro oceano azul de oportunidades. **Maravilha apresenta grandes perspectivas de crescimento industrial e imobiliário, atraindo investidores, novos moradores e, consequentemente, novos consumidores.** O maior desafio é estar sempre surpreendendo um público exigente, que valoriza produtos de qualidade e boas experiências de compra", destaca.

Para o futuro, Gabriel reafirma a expectativa de crescimento e avanço, mesmo diante de um cenário político e econômico instável. Ele acredita que Maravilha é uma cidade movida por trabalhadores e empreendedores incansáveis, pessoas que acreditam no desenvolvimento e fazem acontecer. "Acredito muito no potencial do município e espero que a GAAD possa crescer junto com a cidade, contribuindo para fortalecer o comércio local e oferecer cada vez mais qualidade, elegância e exclusividade aos meus clientes", diz.

MAIS DE 30 ANOS DE HISTÓRIA

Natal 2026 marca o retorno do tradicional Terno de Reis em Maravilha

A manifestação cultural e religiosa de tradição católica celebra a visita dos Três Reis Magos – Gaspar, Melchior e Baltazar – ao Menino Jesus

FLÁVIA DE MARCO

Há alguns anos, durante os natais maravilhenses, era comum ver um grupo de adultos visitando a comunidade e levando consigo o espírito natalino pelos bairros e travessas de Maravilha. A prática do Terno de Reis iniciou na década de 1980, com um grupo de amigos liderados por Elias Genesini. Além dele, compunham esse grupo: Clésio Dal'Agnol, Deolindo Biazussi, Vendelino Serafini e os gaiteiros Armando Benetti e Alípio Clen. Aos poucos, mais famílias passaram a apreciar o movimento criado e, com isso, os convites para expandir a ideia começaram a surgir. Assim, o grupo do Terno de Reis começou a visitar as famílias maravilhenses, no período do Natal até o Dia de Reis.

Em 1992, com a fundação da Associação Cultural Italiana de Maravilha (Acima), o projeto passou a integrar a mesma. Desde então, os integrantes passaram a se apresentar nas casas das famílias entre os dias 26 de dezembro e 06 de janeiro. Para comemorar o fim das atividades o grupo se reunia para uma confraternização, realizada através dos recursos financeiros doados pelas famílias visitadas. A tradição perdurou por mais de 30 anos, quando em 2020 o Terno de Reis deixou de fazer parte do Natal maravilhense devido à pandemia da Covid-19.

Entretanto, em 2026, após quase seis anos do último Terno de Reis, a Acima decidiu voltar com esse que é um dos eventos natalinos mais tradicionais da Cidade das Crianças.



"Resgatar o Terno de Reis é preservar a memória, a identidade regional e os laços comunitários que correm o risco de se perder com o tempo", comenta Vilson Debastiani.

O interesse da comunidade foi o que motivou a Associação a reintroduzir a tradição ao Natal maravilhense. Segundo o membro do grupo Vilson Debastiani, as visitas serão realizadas entre os dias 26 de dezembro a 05 de janeiro, mediante inscrições que podem ser realizadas diretamente com os membros da Associação Cultural Italiana de Maravilha, ou através do telefone: 9 9998-7001.

O grupo, composto por cerca de 12 pessoas, já iniciou os trabalhos de preparação para as visitas e está com as expectativas altas para a volta do projeto. *"A expectativa é de que vamos ter um grande número de solicitações para visitas, uma vez que esse trabalho sempre foi muito bem aceito pela comunidade. E hoje recebemos muitas manifestações de incentivo e apoio no sentido de retomarmos as visitas"*, afirma Vilson.

Além das visitas, no Dia de Reis, 06 de janeiro, será realizada a Missa de Reis na Igreja Matriz, com a presença do Terno de Reis e, também, do grupo de Cantos da Acima.

Arquivo pessoal



Membros realizando visita do Terno de Reis nos primeiros anos do projeto

Neste sábado, 28 de novembro, a Associação Cultural Italiana de Maravilha - SC realizará em sua sede a 33ª Festa Italiana. Serão 14 grupos da região participando deste que será o último encontro de Grupos Italianos do Oeste no ano de 2026. O encontro inicia às 15h e se estende até à noite, quando ocorre o típico jantar italiano.



Vilória de Marco/Líder

Grupo da Acima responsável pela volta da tradição natalina, realizando ensaio em sua sede





FÉ QUE ILUMINA

Casal soma três décadas de dedicação à Caminhada das Lanternas em Maravilha

Jorge e Cicilia Heydt ajudaram a trazer a iniciativa para o município em 1996 e, desde então, acompanham com orgulho a consolidação do evento

Lucas Daga



Jorge e Cicilia Heydt participam da iniciativa desde a primeira edição

CAMILLA CONSTANTIN

Há 30 anos, Jorge e Cicilia Heydt fazem parte da história da Caminhada das Lanternas. Em 1996, ao lado de outros Casais Reencontristas, ajudaram a trazer a iniciativa para Maravilha. A inspiração veio de Cunha Porã, onde a caminhada já fazia parte da programação local. Encantados com a proposta, decidiram iniciar os preparativos para realizar o evento no município.

O grupo começou a confeccionar as primeiras lanternas, sem imaginar a dimensão que a atividade alcançaria ao longo dos anos. O que iniciou com a produção de aproximadamente 70 unidades, na última edição reuniu cerca de mil participantes.

No início, tudo era feito artesanalmente. Os casais se reuniam para cortar e montar cada detalhe. Era um trabalho minucioso, que exigia tempo e dedicação. Com o passar dos anos, o número de participantes aumentou consideravelmente e foi necessário buscar alternativas para agilizar a produção. As formas passaram a ser confeccionadas em gráfica, mas o trabalho manual segue indispensável. Cada peça recebe papelão para dar firmeza, estrutura de madeira e outros acabamentos.

De acordo com o pastor Gilberto Weber, mais de 80 casais integram esse ministério, que, entre outras atividades, é responsável pela organização da Caminhada das Lanternas. Para Jorge e Cicilia, o verdadeiro significado dessa mobilização vai além do resultado final: os encontros para confeccionar as lanternas são oportunidades de conversar, compartilhar momentos e fortalecer os laços de amizade. *"É uma luz para o mundo, a fé e o amor entre os casais e entre a comunidade"*, destacam.

Quando todo esse trabalho ganha vida, a emoção é ainda maior. Ver as lanternas prontas, a comunidade reunida e as pessoas caminhando pelas ruas enquanto cantam e louvam a Deus é uma experiência que toca profundamente o casal.

Depois de tantos anos, a quantidade de lanternas aumentou, a produção ganhou novas técnicas e o evento conquistou seu espaço. Mas a mensagem que Jorge e Cicilia ajudaram a acender em 1996 permanece: a Caminhada das Lanternas ultrapassa diferenças e se torna um convite à reflexão, simbolizando a luz de Cristo em meio à escuridão. *"É um momento ímpar para nos prepararmos para o Natal, lembrando o seu verdadeiro significado. Natal não é só presentes. É ter Deus no coração"*, afirmam.

Fotos: Divulgação



Casais se reúnem para a confecção das lanternas, unindo esforços na preparação do evento

EVENTO ESTÁ PROGRAMADO PARA O DIA 29

A 30ª Caminhada das Lanternas, organizada pelos Casais Reencontristas e pela Comunidade Evangélica de Maravilha, será realizada no domingo (29). A programação terá início às 19h, com culto no ginásio localizado na Rua XV de Novembro, 668, próximo à Câmara de Vereadores.

Após o culto, os participantes seguirão pela Rua XV de Novembro, Rua Nidolfo Carlos Matje, Avenida Araucária e Avenida Sete de Setembro, em direção à Praça da Matriz. Conforme o pastor Gilberto Weber, o Coral Municipal conduzirá o auto natalino, enquanto a Banda Marcial ficará responsável pelo encerramento.

O evento integra o calendário municipal e o roteiro de Turismo Religioso de Maravilha, com uma proposta ecumênica. ***"Não é um programa doutrinário, mas aberto a toda a comunidade. Inclusive, o encerramento acontece na Praça da Matriz, com a participação do padre Celso. Convidamos todos os públicos, crianças, adolescentes, jovens, adultos e idosos"****, reforça.*

Ele destaca que a caminhada contará com seguranças contratados para escoltar os participantes. Em caso de chuva, a programação será desenvolvida no salão da comunidade.



"Com uma caminhada pelas ruas, cantam hinos segurando lanternas com velas, assim como na parábola das dez moças (Mateus 25.1-13), que foram receber o noivo e iluminar seu caminho ao encontro da amada. Assim, rememoramos a vinda de Jesus ao mundo: 'A saber, a verdadeira luz, que, vindo ao mundo, ilumina a todo homem' (João 1.9). Tudo isso acompanhado de mensagens natalinas", explica o pastor Gilberto Weber.

PERSONALIDADES
EM FOCO

POR CAMILLA CONSTANTIN

No “Personalidades em foco”, vamos explorar o mundo daqueles que muitas vezes conhecemos no âmbito profissional, mas pouco sabemos sobre seus pensamentos, gostos e sonhos. A cada edição, você será convidado a conhecer novas histórias e aspectos da personalidade dos entrevistados!



JÉSSICA ESTEFANO HUBNER

No mês em que é celebrado o Dia do Empreendedorismo Feminino, conversamos com Jéssica Estefano Hubner, de 33 anos, que encontrou na arquitetura a possibilidade de unir duas paixões que a acompanhavam desde os tempos de escola: a parte criativa e as ciências exatas. Para ela, trabalhar na área é uma forma de expressão, por meio da qual pode transformar ideias em ambientes que fazem parte da vida das pessoas, contribuindo para que se sintam bem, acolhidas e realizadas nos espaços que habitam.

Desde a infância, Jéssica conviveu com o universo do empreendedorismo, tendo como referência a experiência dos pais no ramo têxtil. Durante a faculdade, buscou vivências profissionais por meio de estágios e, depois de formada, seguiu atuando na área, ampliando seus conhecimentos. Há cinco anos, decidiu abrir o escritório AZO Arquitetura, voltado a projetos de arquitetura residencial e de interiores para ambientes residenciais e comerciais.

A decisão veio acompanhada de entusiasmo, mas também de receios. Por ter acompanhado de perto a realidade do empreendedorismo, conhecia não apenas as conquistas, mas também as dificuldades e incertezas que fazem parte dessa caminhada. Hoje, avalia que a escolha aconteceu no momento certo e que ter adquirido experiência e amadurecimento antes de abrir o próprio negócio fez toda a diferença.

Para além da arquitetura, a criatividade também encontra espaço em seus interesses pessoais. Cozinhar e tocar violão estão entre suas atividades preferidas nos momentos de lazer e descanso, especialmente quando compartilhados com as pessoas que ama.

.....

O que mais admira na profissão que escolheu: O cuidado envolvido em cada detalhe e a responsabilidade de fazer parte dos sonhos das pessoas. É um exercício de buscar sempre o melhor para cada casa ou negócio, considerando que, muitas vezes, aquele será um projeto único e muito significativo na vida de alguém. Amo me envolver em cada projeto e imaginar como as pessoas vão usar os espaços, viver naqueles ambientes e construir suas histórias ali. É esse olhar para quem vai ocupar cada lugar que o torna singular. A arquitetura também tem esse lado afetivo, de fazer parte da história das pessoas, e acredito que cada projeto merece ser pensado com cuidado e atenção.

Se pudesse voltar no tempo, qual conselho daria para a sua versão mais jovem: Diria para ter mais paciência. A gente sempre tem pressa para que as coisas aconteçam, mas aprendi que tudo tem seu tempo. Pode até parecer clichê, mas acredito que quando plantamos as coisas certas, colhemos os frutos desse esforço. Às vezes, a colheita demora mais do que gostaríamos, mas é importante respeitar cada etapa e confiar no processo.

Resumo de um dia perfeito: Um dia perfeito é aquele em que acordo bem, com saúde e disposição para viver o que ele tem a oferecer. Cada dia é uma nova oportunidade, e acredito que não precisamos esperar por um momento ideal para encontrar essa perfeição. Ela está no próprio cotidiano, nas coisas simples e em tudo aquilo que, às vezes, passa despercebido. Ter a oportunidade de viver mais um dia já é motivo para agradecer.

Se tivesse a chance de conversar com qualquer pessoa no mundo, quem seria e por quê: Seria meu avô paterno, que não tive a oportunidade de conhecer. Sempre gostei de ouvir as histórias da minha família, de entender de onde vim e como era a vida antes de eu chegar. Gostaria de conhecer suas lembranças, ouvir suas histórias pela sua própria voz e descobrir um pouco do seu jeito de ver o mundo. Seria uma forma muito especial de me aproximar dele e de uma parte da minha história que só conheço pelo que me contam.

Que tipo de conteúdo mais gosta de consumir: Gosto de conteúdos relacionados à arquitetura, que são referências e inspirações para o trabalho. Além disso, acompanho conteúdos sobre culinária, pois gosto muito de cozinhar.

Série preferida: Dexter.

Uma frase: “Este é o meu conselho invariável para as pessoas: aprendam a cozinhar — experimentem novas receitas, aprendam com os seus erros, não tenham medo e, acima de tudo, divirtam-se.” Julia Child. P.S.: vale para muito além da cozinha.

Trilha sonora: Rock em geral.

Lugar que sonha conhecer: São tantos lugares que gostaria de conhecer! Um deles é a Itália, sonho que irei realizar em breve.

Planos para o futuro: Estou vivenciando mudanças e uma nova fase do escritório. Profissionalmente, quero continuar aprendendo e acompanhando as novidades, em constante evolução. Também quero construir meu lar e ter filhos. Mas procuro viver um dia de cada vez, aproveitando cada etapa e deixando as coisas acontecerem no seu tempo.

MARAVILHA de Outros Tempos

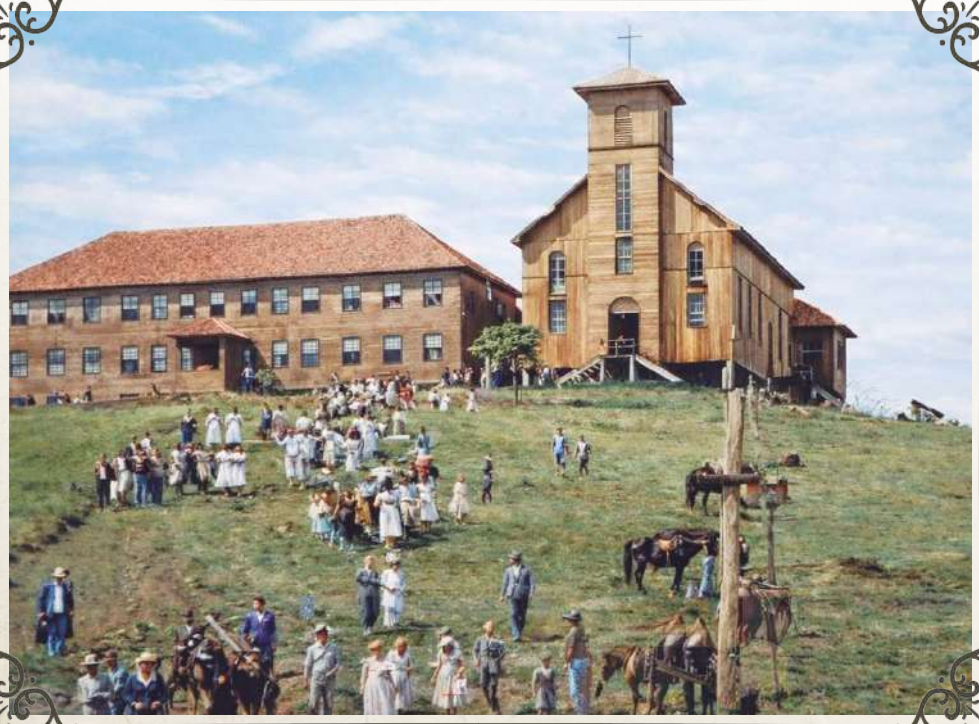

Registrada pelo fotógrafo Irineu Kist, esta fotografia retrata um momento comum, mas cheio de significado, na vida dos pioneiros de Maravilha. A saída da missa era mais do que o fim de uma celebração religiosa: era um momento de encontro, conversa e convivência entre as famílias da comunidade.

Em uma época em que a igreja era um dos principais pontos de reunião da cidade, esses momentos fortaleciam os laços de amizade, fé e solidariedade que ajudaram a construir a história de Maravilha.

Esses momentos de encontro ficaram marcados na memória da comunidade. Neuza Farinon, de 75 anos, relembra com carinho o dia em que, ao lado da irmã, recebeu a Primeira Eucaristia na Igreja: *"Eu e minha irmã Veronica Frandoloso (em memória) fizemos a Primeira Eucaristia em novembro de 1959. Foi um dia que marcou muito nossas vidas, pois, como diziam meus pais, era um dia sagrado. Na época, tínhamos que usar vestido branco longo e véu. Saímos de casa vestidas de branco e caminhamos cerca de 3 km até chegar à Igreja. Não tínhamos carro, enfrentamos calor e poeira, mas a alegria de receber Jesus era muito maior"*. Neuza também compartilha com orgulho que seu pai, Theodolino Ângelo Frandoloso *(em memória)*, ajudou na construção da Igreja.

"Foi uma época de muito sacrifício, mas só temos a agradecer a Deus por nos ter dado uma família tão linda", diz.

As imagens são restauradas pelo profissional Fernando Zimmermann, idealizador do projeto Maravilha de Outros Tempos, também responsável pela curadoria do conteúdo.
Quem tiver interesse em enviar fotos e as histórias dessas imagens para o quadro, pode entrar em contato através do telefone/WhatsApp **(49) 9 9917-4721.**





LÍDER
Maravilha - Sexta-feira 27 de Novembro de 2026 - ED 809



RESGATE

Presépio de areia volta a integrar decoração de Natal em Maravilha

O trabalho é desenvolvido pelo artista Marcos Horst

TAMARA FINARDI

Em Maravilha, um trabalho que chamou a atenção de muitas pessoas está sendo resgatado. Na Praça Padre José Bunse, também conhecida como Praça da Matriz, esculturas de areia dão formato ao Presépio.

Aléxia Fernanda Mack, 21 anos, carrega memórias de quando era criança e passeava com a família na praça na época do Natal. As esculturas em areia chamavam sua atenção. *"Guardo com muito carinho as lembranças de quando, ainda criança, ia com minha família até a praça para apreciar as decorações de Natal. O presépio de areia sempre chamava a minha atenção, se destacava!* ***Eu achava lindo e ficava encantada com a riqueza de detalhes".***

Para ela, o retorno deste trabalho artístico traz uma sensação de nostalgia e alegria, uma forma de reviver um pedacinho da infância: *"Fico muito feliz com esse retorno, que, além de trazer de volta uma tradição tão especial, vai deixar nossa cidade ainda mais bonita e encantar novas famílias, criando memórias especiais e fazendo parte da infância de muitas outras crianças".*

Fotos: Tamara Finardi/Líder



São as mãos e a criatividade do artesão Marcos Horst, 57 anos, que mais uma vez transformam a areia em esculturas detalhadas e minuciosas que representam o nascimento de Jesus. A iniciativa é da Administração Municipal, e tem como objetivo resgatar e valorizar uma tradição que já integrou a decoração natalina do município em anos anteriores, preservando elementos da memória cultural local e fortalecendo a identidade das celebrações de Natal. Além do caráter simbólico e cultural, a instalação do presépio busca proporcionar à população e aos visitantes um espaço público temático de contemplação, convivência e visitação, contribuindo para a valorização da Praça Padre José Bunse e para o fortalecimento da programação natalina municipal.

A reportagem e a comunidade tiveram a oportunidade de acompanhar o trabalho do artista Marcos Horst, neste processo que ele chama de 'tirar a escultura da areia'. Inicialmente, foi necessário preparar o espaço para receber o presépio, com palanques que circulam o local, cobertura em lona e uma cerca. Na sequência, chegou o momento de colocar a mão na massa, ou melhor, na areia. O trabalho exige do escultor força e técnica em cada detalhe. Ele carrega a areia com a pá em um carrinho de mão, e utiliza a matéria-prima de acordo com o necessário em cada estrutura.

À reportagem, o artista conta que um dos segredos para dar forma às esculturas é a compactação da areia, por isso produziu ferramentas específicas para esta finalidade. O monte de areia é batido muitas e muitas vezes até atingir a compactação adequada. Concomitante, o artista vai utilizando água para moldar cada personagem. Também é um trabalho que exige paciência, de forma a entender o tempo necessário do material. Após estruturar de forma mais bruta, a areia precisa de tempo para ser esculpida. Só então vem o momento de atenção nos mínimos detalhes. Marcos usa como referência um pequeno presépio que carrega consigo, e transforma o que vê em peças de aproximadamente 10 cm, em esculturas de mais de 1 metro em areia.

Para finalizar, é necessário passar um produto para fixar o material.

O desenvolvimento do presépio chamou atenção de quem passava pelo local. Principalmente na noite de 15 de novembro, após o evento de abertura do Natal em Maravilha, o público foi convidado a prestigiar o trabalho que estava sendo realizado por Marcos. Além de expressões de curiosidade e admiração, muitas pessoas compartilharam a lembrança de quando o presépio foi feito em outros momentos, interagindo com o artista.

> ***"Foi muito emocionante. Olhava ao meu redor e tinha muitas pessoas me observando e também me parabenizando", relata Marcos.***

Para ele, também tem sido um momento de nostalgia: *"Muitas pessoas que viram no passado eram crianças na época. Também tem aqueles que ainda não conhecem esse trabalho. Para mim está sendo gratificante".*

O artista destaca o interesse em seguir com o projeto, como um diferencial que também reconhece o trabalho artístico local e chama atenção de moradores e turistas. Para isso, enfatiza a importância de compartilhar o conhecimento e saberes de anos de experiência em prol da arte. Para o futuro, projeta: ***"Quero que esse trabalho continue".***



Público pôde acompanhar o trabalho realizado



Mãos na areia: com criatividade e técnica, o artista de Maravilha tira da areia esculturas que compõem a decoração de Natal



IMPACTOS NA COMUNIDADE

Temporal de novembro: Maravilha atua em balanço dos danos e apresenta medidas adotadas

Em 4 de novembro, o município registrou rajadas de vento acima de 100 km/h e chuvas intensas, causando prejuízos na comunidade; cenário levou Maravilha a decretar situação de emergência



Parte da cobertura da UBS do Bairro Floresta foi danificada durante o temporal de 4 de novembro

Fotos: Tamara Finardi/Líder



Árvore caiu sobre uma residência durante a passagem do temporal em Maravilha. Apesar dos danos, ninguém ficou ferido

TAMARA FINARDI

Por volta das 9h35 de 4 de novembro de 2026, a Defesa Civil de SC emitiu um alerta de tempestade severa com vendaval, recebido pelos moradores de Maravilha. Pouco depois das 10h, a chuva e os ventos chegaram com rapidez e intensidade. Do estúdio da Rádio Líder, foi possível observar fios da rede elétrica se movimentando intensamente e entrando em curto-circuito.

O fornecimento de energia elétrica foi prejudicado em praticamente todo o município. A força do vento provocou danos em diversos imóveis, incluindo residências, empresas, estruturas agrícolas e equipamentos públicos, além da queda de árvores em imóveis, rede elétrica e em muitas ruas. O radar meteorológico da Defesa Civil instalado em Maravilha registrou rajadas de até 109 km/h.

No dia seguinte ao temporal, o Município publicou o Decreto nº 322/2026, declarando situação de emergência nas áreas atingidas pelo desastre, classificado e codificado como Tempestade Local/Convectiva – Chuvas Intensas.

Na mesma data, Santa Catarina registrou três ocorrências de tornados: em Chapecó, Xanxerê e Rio Negrinho. O episódio de tempo severo atingiu centenas de municípios catarinenses e resultou em três mortes.

O que provocou os estragos?

O meteorologista Piter Scheuer explica a condição climática que impactou o município de Maravilha: *"No dia 4, tivemos um complexo convectivo de mesoescala aliado a uma frente fria. Tudo isso favoreceu a formação de uma supercélula que originou um tornado em Chapecó, com categoria de F2 a F3, e provocou vendavais nas redondezas, o que a gente chama de downburst. Esse padrão gerou inúmeros estragos em vários pontos da região"*. O especialista destaca que em Maravilha ocorreram ventos fortes, mas que não se tratou de um tornado: *"Foi um downburst, que são ventos horizontais, divergentes, que provocam destruição onde passam"*.

Recursos estaduais

No dia 13 de novembro, o Governo de Santa Catarina anunciou um pacote de ações para amparar municípios e setores produtivos atingidos pelos eventos climáticos extremos registrados entre setembro e novembro. Entre as medidas voltadas à recuperação da infraestrutura pública danificada e ao restabelecimento de serviços essenciais, estão R$ 33,4 milhões em repasses diretos, por meio do Fundo Estadual de Defesa Civil, aos fundos municipais. Os valores destinados a cada município variam de R$ 200 mil a R$ 1 milhão, conforme pontuação técnica que considera critérios específicos. Conforme informado pela Prefeitura de Maravilha, o Estado reconheceu a situação de emergência do município, que foi habilitado a receber R$ 300 mil. O recurso estará disponível mediante envio do plano de trabalho, documento enviado pelo município na terça-feira (24), para análise do Governo Estadual.

Balanço dos prejuízos

Questionada pela reportagem sobre o valor total dos prejuízos provocados pelo temporal, a Administração Municipal informou que o levantamento ainda está em andamento, pois existem danos indiretos que seguem sendo calculados. Até o momento, a estimativa da Prefeitura é de que aproximadamente 400 residências foram danificadas. Não foi necessária a abertura de abrigo. Entretanto, conforme informações da Secretaria de Assistência Social, cerca de nove famílias precisaram deixar temporariamente suas casas e buscar acolhimento junto a familiares e amigos.

Entre os equipamentos públicos que foram atingidos estão a UBS do Bairro Floresta, o CEI Pequeno Príncipe e a EEB João XXIII. Segundo as informações repassadas pelos órgãos responsáveis, os danos foram pontuais e os atendimentos foram restabelecidos nos dias seguintes.

No interior, conforme a Secretaria de Agricultura e Meio Ambiente, foram registrados danos de maior proporção em um aviário e também em estufas de três propriedades. Além disso, houve prejuízos em estruturas como galpões e estrebarias. Acerca do setor empresarial, a Secretaria de Indústria, Comércio e Turismo informou que três empresas procuraram o município.

Avaliação da resposta e preparação para novos eventos

Ao avaliar a atuação diante do temporal, a Administração Municipal destacou que o episódio colocou à prova o Grupo de Respostas e Ações Coordenadas (GRAC). Entre as principais ações desenvolvidas estiveram a distribuição de lonas e telhas aos atingidos, a desobstrução de vias e o restabelecimento dos serviços de energia elétrica, água e internet. A Administração destaca que os processos precisam ser continuamente aperfeiçoados para melhorar ainda mais o tempo de resposta em situações de emergência.

Comunicação em situações de emergência

Extremos climáticos podem comprometer o fornecimento de energia elétrica, os serviços de fibra óptica e a telefonia móvel, dificultando a comunicação. Nesse contexto, a conexão por satélite de órbita baixa surge como uma alternativa.

A reportagem questionou a Administração Municipal sobre o andamento do projeto de instalação de internet via satélite nos veículos da Defesa Civil. A Secretaria de Planejamento, Administração e Fazenda informou que as antenas já foram adquiridas e instaladas pelo Município. São dois veículos equipados: um da Defesa Civil e outro da Administração. Além disso, foram instaladas três antenas fixas, sendo uma no quartel do Corpo de Bombeiros, uma na PM e outra no prédio da Prefeitura.

Outro aspecto informado pela Secretaria é que o serviço não possui fidelização, permitindo que a contratação seja pausada fora dos períodos considerados críticos.



Para as residências que precisavam de telhas e goivos de fibrocimento, a Prefeitura organizou um cadastro e solicitou materiais ao Governo do Estado. Posteriormente, o Estado encaminhou estes itens, e a Administração Municipal realizou a distribuição

LÍDER
Maravilha - Sexta-feira 27 de Novembro de 2026 - ED 809

LEGISLATIVO

AGENDA LEGISLATIVA

Acompanhe a primeira sessão ordinária de dezembro da Câmara de Vereadores de Maravilha: segunda-feira, 07/12, às 19h, no Plenário Frei Silvestre Gialdi.

Câmara de Maravilha conquista segundo Selo Diamante em Transparência Pública

Legislativo obteve índice de 97,84% em ranking da Atricon

O Poder Legislativo de Maravilha conquistou neste mês novamente o Selo de Qualidade em Transparência Pública na categoria Diamante, concedido pela Associação dos Membros dos Tribunais de Contas do Brasil (Atricon), por meio do Programa Nacional de Transparência Pública. Com índice de 97,84%, a Câmara de Maravilha alcançou a 16ª colocação entre as 295 câmaras municipais de Santa Catarina.

O Selo Diamante representa o mais alto nível de reconhecimento em transparência pública, destinado às instituições que atendem a 100% dos critérios essenciais e atingem índice entre 95% e 100%. O resultado reforça o compromisso do Legislativo maravilhense com a transparência dos atos públicos e o acesso à informação.

Ranking das Câmaras Municipais de Santa Catarina:

1º Alto Bela Vista, São Bento do Sul, Itaiópolis e Nova Erechim – 100%;
5º Jaraguá do Sul – 99,73%;
6º Içara – 99,59%;
7º Canoinhas – 99,52%;
8º Vitor Meireles – 98,89%;
9º Itajaí – 98,79%;
10º Quilombo – 98,75%;
11º Guatambú – 98,72%;
12º Schroeder – 98,64%;
13º Rio do Sul – 98,39%;
14º São Francisco do Sul – 98,24%;
15º Pomerode – 97,94%;
16º Maravilha – 97,84%.

A participação da Câmara no programa ocorre desde 2022, e sempre teve o apoio incondicional dos seus vereadores para que fosse proporcionada a melhor transparência possível dos atos do legislativo. A conquista é resultado do trabalho contínuo dos servidores do Poder Legislativo, que atuam para manter as informações institucionais acessíveis e atualizadas, em conformidade com os critérios estabelecidos pelo programa.

O Legislativo maravilhense já havia recebido o Selo Diamante em 2024, além do Selo Ouro, em 2023, e do Selo Prata, em 2022.



Selo Diamante 2026

Câmara de Vereadores aprova 39 matérias nas sessões de novembro

Legislativo aprovou 13 projetos e 15 indicações em quatro sessões ordinárias

O Poder Legislativo de Maravilha encerrou novembro com 13 projetos de lei aprovados ao longo das quatro sessões ordinárias e uma extraordinária. Todos os projetos foram aprovados em primeiro e segundo turno:

- Projeto de Lei Complementar nº 16/2026: altera a Lei Complementar nº 43/2011 para adequar atribuições, vagas e requisitos de habilitação do cargo de professor de Educação Digital;

- Projeto de Lei Complementar nº 18/2026: concede redução temporária de 90% no valor da taxa de regularização de edificações prevista no art. 44 da Lei Complementar nº 175/2023;

- Substitutivo ao Projeto de Lei nº 27/2026: altera dispositivos do Código Tributário Municipal (Lei nº 1.942/1993), sobre a taxa de vistoria anual;

- Projeto de Lei nº 50/2026: altera dispositivos do Código Tributário Municipal (Lei nº 1.942/1993), e reduz de 3% para 2% a alíquota do ISSQN;

- Projeto de Lei nº 59/2026: dispõe sobre as diretrizes para a elaboração da Lei Orçamentária de 2027. O projeto recebeu duas emendas, de autoria dos vereadores Simone Nair Tonello (PSDB), Irineu Bourscheid (PL), Dirceu José Vieira (PSDB) e Gilmar Francisco Castanha (MDB): uma altera o Anexo II para remanejar dotações e fortalecer as ações de atendimento às pessoas com Transtorno do Espectro Autista; a outra inclui a previsão de renúncia de receita decorrente da concessão de benefícios tributários no Município para o exercício de 2027;

- Projeto de Lei nº 69/2026: autoriza a abertura de crédito adicional suplementar de R$ 40 mil para o Fundo Municipal da Cultura;

- Projeto de Lei nº 70/2026: autoriza o Poder Executivo a receber bens móveis em doação do Rotary Club de Maravilha Centro;

- Projeto de Lei nº 72/2026: dispõe sobre a aplicação transitória das disposições do Plano Municipal de Educação e estabelece diretrizes para a elaboração do novo plano;

- Projeto de Lei nº 73/2026: autoriza a abertura de crédito adicional suplementar de R$ 550.233,33 para a Secretaria da Educação. A matéria recebeu voto contrário do vereador Irineu Bourscheid (PL);

- Projeto de Lei nº 74/2026: autoriza abertura de crédito adicional suplementar de R$ 170 mil para a Secretaria de Agricultura e Meio Ambiente;

- Projeto de Lei nº 78/2026: autoriza a abertura de crédito adicional suplementar de R$ 250 mil no orçamento do Poder Legislativo;

- Projeto de Lei nº 79/2026: autoriza a abertura de crédito adicional suplementar de R$ 10.273.407,70;

- Projeto de Lei Legislativo nº 7/2026: dispõe sobre critério para a concessão do Título de Utilidade Pública no âmbito municipal. A matéria recebeu emenda da Comissão de Constituição, Justiça e Redação (CCJ), propondo alterações e acréscimo de incisos.

Em primeiro turno, os vereadores aprovaram, por unanimidade, na quarta sessão ordinária de novembro (19/11), a **Proposta de Emenda à Lei Orgânica nº 1/2026**: de autoria dos vereadores Mozer Matheus de Oliveira (PL), Irineu Bourscheid (PL), Sérgio Bourscheid (PL) e Luiz Robert (MDB), altera dispositivos da Lei Orgânica para extinguir o voto secreto na apreciação de vetos do Executivo.

Nas quatro sessões ordinárias de novembro, também foram aprovadas 15 indicações e três moções; e o presidente da Câmara deferiu sete requerimentos.



Participação na sessão ordinária de 03/11

CDL E AE
NA IMPRENSA

Entidades maravilhenses impulsionam associativismo neste fim de ano

CLAUDIA SCHVERZ

Campanha de Prêmios chega ao primeiro sorteio e comércio de Maravilha se prepara para o Natal

A contagem regressiva já começou! Na próxima terça-feira, 1º de dezembro, acontece o primeiro sorteio da Campanha **"Maravilha: Sua Compra Vale Prêmios 2026"**, promovida pela CDL e Associação Empresarial de Maravilha. Nesta primeira etapa, serão sorteados 150 vale-compras de R$ 300.

Um dos pontos altos deste primeiro sorteio é que cada empresa participante realizará o sorteio de seu próprio cupom, contemplando um consumidor que deverá utilizar o vale-compra na própria loja em que foi sorteado. É uma maneira de valorizar quem escolhe comprar no comércio local e, ao mesmo tempo, fazer com que os recursos retornem diretamente às empresas participantes, movimentando os negócios da nossa cidade.

E ainda dá tempo de participar! Os consumidores que realizarem suas compras nas empresas identificadas com a campanha podem receber seus cupons e concorrer aos prêmios. Outro detalhe importante é que os cupons que participaram do primeiro sorteio continuam válidos para o sorteio final, no dia 24 de dezembro. Ou seja, **quem participa agora segue concorrendo!**



A campanha continua até o Natal e reserva ainda grandes premiações. No sorteio final, os consumidores concorrerão a um Polo Track zero quilômetro, três TUIs e cinco vale-compras de R$ 1 mil. Ao todo, são mais de R$ 170 mil em prêmios, reforçando o propósito de incentivar as compras nas empresas locais e fortalecer a economia de Maravilha.

Horários de fim de ano: entidades incentivam a valorização do comércio local

Com a chegada de dezembro, Maravilha começa a viver um dos períodos mais especiais do ano. As ruas estão decoradas, a iluminação natalina transforma os espaços e a cidade está preparada para receber moradores e visitantes. Nesse clima de celebração, as entidades também reforçam seu compromisso com a valorização do comércio local e divulgam os horários sugestivos de atendimento para o fim de ano.

A proposta é contribuir para que os consumidores possam se organizar e aproveitar melhor esse período, encontrando oportunidades para realizar suas compras, prestigiar as empresas da cidade e viver a experiência de um Natal especial em Maravilha. Os horários divulgados pelas entidades são sugestões, pensadas para orientar a população e incentivar o movimento no comércio.

Para a diretora do Comércio da CDL e Associação Empresarial, Ruti Antoniazzi, esse é um momento importante tanto para os empresários quanto para os consumidores.

> ***"O fim de ano é uma época de grande movimento e também de muitas oportunidades para o nosso comércio. Divulgar os horários sugestivos é uma forma de ajudar os consumidores a se programarem e incentivar que aproveitem esse período para prestigiar as empresas de Maravilha. Queremos que as pessoas circulem pela cidade, conheçam nossas lojas e valorizem tudo o que o nosso comércio tem a oferecer. Cada compra no comércio local contribui para o desenvolvimento da nossa cidade", destaca.***

É importante lembrar que Maravilha conta com a Lei Municipal de Flexibilização dos horários de atendimento, que permite que cada empresa, dentro da legislação, escolha seus próprios horários de funcionamento, conforme sua realidade, segmento e estratégia. Portanto, os horários divulgados pelas entidades não são obrigatórios, mas sugestões para orientar e estimular o movimento neste período.

Fotos: CDL/AE



Entidades participam do Encontro FACISC 2026

Nesta quinta-feira, 26 de novembro, representantes das entidades de Maravilha participaram do Encontro FACISC 2026, realizado em Camboriú. O evento marca a solenidade de posse da nova diretoria da Federação das Associações Empresariais de Santa Catarina para a gestão 2027–2029, que será liderada pela empresária Rita Cássia Conti, de Brusque. Ela será a primeira mulher a presidir a Federação em seus 76 anos de história, assumindo oficialmente em janeiro de 2027.

A programação também é marcada pelo reconhecimento de iniciativas que fortalecem o associativismo catarinense. Na oportunidade, as entidades de Maravilha receberam reconhecimento no **Prêmio Inova+**, pela atuação representativa desenvolvida, e no **Pódium Empreender**, pelo trabalho realizado junto aos Núcleos Empresariais. As conquistas valorizam o trabalho coletivo, o envolvimento das lideranças e o compromisso das entidades com o desenvolvimento empresarial e econômico do município.

LiDER
Maravilha - Sexta-feira 27 de Novembro de 2026 - ED 809

ENTRELINHAS
DO ESPORTE

Andressa Fenske

Atleta já conquistou o braço de ouro no bolão 23 e compartilha suas vivências com o esporte

TAMARA FINARDI

A bola percorre a pista, ganha velocidade e segue em direção aos nove pinos posicionados ao fundo. Os olhos acompanham cada movimento, enquanto a concentração toma conta do ambiente. Quando os pinos caem, vem a comemoração; quando algum permanece de pé, a vontade de acertar na próxima tentativa se renova. É nesse misto de expectativa, adrenalina e dedicação que Andressa Fernanda Fenske, de 23 anos, encontrou sua paixão pelo bolão 23.

Moradora de Maravilha, ela conta que o primeiro contato com este esporte veio por meio da família. Seu pai, Valmir Fenske, participa de competições. Mais tarde, o namorado, que hoje é seu noivo, Guilherme Rudi Fluck, também começou a treinar e a desenvolver gosto pelo esporte. Com o tempo, Andressa passou a observar mais atentamente a modalidade, até que a curiosidade se transformou em vontade de participar.

Foi no ano passado que decidiu iniciar os treinos. E não demorou para viver uma experiência marcante. Seu primeiro torneio aconteceu em São Lourenço do Oeste, onde alcançou um resultado que guarda com carinho: dos 180 pinos possíveis, derrubou 178 pinos.

Também em 2025, Andressa foi convidada a participar do Municipal de Bolão 23, em Maravilha. *"Lembro que, logo que comecei a treinar, após um mês, teria o Campeonato Municipal e fui convidada a participar. Inicialmente, me incentivaram, e ali surgiu um sentimento maior pelo bolão. Foi um reconhecimento que me motivou a participar. Passei a me dedicar aos treinos. Acabei ficando em primeiro lugar no municipal e me tornando Braço de Ouro"*, conta. O título foi conquistado ao alcançar a maior pontuação na categoria feminina, com 900 pontos. Durante a premiação, a atleta fez uma homenagem à mãe Andrea de Avila Fenske (em memória), exibindo uma foto dela ao lado do troféu, destacando a importância do legado familiar em cada conquista. *"Sempre recebi muito apoio da minha família e hoje também são minhas inspirações"*, conta a atleta. Ela cita também o incentivo da irmã Eduarda Camila Fenske. Neste ano, Andressa voltou a participar da competição municipal e conquistou o 2º lugar.

Embora seja um esporte praticado com bolas e pinos, o bolão não deve ser confundido com o boliche, pois possui pista, equipamentos, dinâmica e sistema de pontuação particulares. Nas competições oficiais do bolão 23, são utilizados nove pinos, também conhecidos como palitos. As bolas têm 23 cm de diâmetro e peso máximo de 11 kg, com dois ou três furos para encaixe dos dedos. Já as pistas oficiais da Federação Catarinense de Bocha e Bolão (FCBB) possuem 26,75 m de comprimento.

Por trás de cada lançamento existe uma combinação de técnica, controle de força e concentração. É preciso observar a posição dos pés, calcular a intensidade do movimento e encontrar o melhor direcionamento para atingir os pinos. Andressa conta que, no início, utilizava uma bola de aproximadamente 6,5 kg. Com a evolução nos treinamentos, passou a arremessar a bola de 9,5 kg. Entre as orientações que recebe durante os treinos e competições estão expressões como *"abrir o pé da bola"* e *"fechar o pé da bola"*, que fazem referência ao direcionamento do lançamento. Fechar o pé significa conduzir a bola mais à esquerda, enquanto abrir representa o movimento contrário.

"Conforme vai treinando, vai pegando o jeito. Todo jogo é uma adrenalina. Quando entra na pista, vem uma mistura de sentimentos, mas também muita dedicação e garra", descreve. A atleta também destaca que existem diferenças na maneira de jogar entre as regiões. Em setembro deste ano, ao representar Maravilha na 40ª edição do Campeonato Catarinense Taça Ouro de Bolão 23 Feminino, em Blumenau, teve a oportunidade de conhecer outros estilos de jogo. *"Nosso jogo aqui é mais balão. Lá na região de Blumenau, o 'tiro' é mais reto"*, observa. A participação na competição estadual, organizada pela Federação Catarinense de Bocha e Bolão, foi mais uma experiência marcante. Andressa ressalta o apoio da Secretaria de Esporte, Juventude e Lazer de Maravilha para viabilizar a participação no campeonato.

Além disso, já integrou a equipe de Cunha Porã na disputa dos JASC 2026 e também participou de outras competições regionais. No último final de semana, disputou a Taça Carlos Culmey, em Cerro Largo (RS), com a equipe de Maravilha.

Andressa treina na ASSOMAR, que está entre os três espaços do município com pista de bolão. Os outros locais são o Lar de Convivência e o Centro Cultural 25 de Julho.

Conciliar os treinamentos com os compromissos pessoais e profissionais exige organização. Andressa cursa Administração em Maravilha e trabalha na empresa da família. Neste ano, o período de entrega do TCC tornou a rotina ainda mais desafiadora. *"Para o ano que vem, pretendo me dedicar mais"*, afirma.

Entre os planos de Andressa para o próximo ano está um projeto especial: incentivar a participação de mais mulheres no bolão em Maravilha. Ela observa que, muitas vezes, a modalidade é associada principalmente ao público masculino, mas acredita que há espaço para ampliar a presença feminina e fortalecer as equipes. *"É um projeto meu para o ano que vem trazer mais mulheres para treinar, justamente para abrir esse espaço. Me disponibilizo se alguém quiser conhecer o esporte"*, convida.

A mensagem que Andressa deixa a quem pensa em começar é a mesma que resume sua própria trajetória:

> ***"Quando penso em tudo o que o bolão já me proporcionou em tão pouco tempo, vem muitos sentimentos de alegria. O que mais guardo com carinho são as amizades que construí, as experiências vividas, a adrenalina a cada jogo, a vontade de fazer nove pontos em cada lançamento. Bolão 23 é treino, persistência, concentração, garra, dedicação, união e muito amor", finaliza.***

Fotos: Arquivo pessoal



Para Andressa, o apoio da família é fundamental



O bolão 23 feminino de Maravilha fez história ao participar da Taça Ouro, grande competição estadual





MARAVILHA EM JOGO

ONEIDE BEHLING

Divulgação



HISTÓRICO

A manchete define o resultado da equipe de vôlei masculino de Maravilha na fase Estadual dos Jogos Abertos de Santa Catarina, disputada em Rio do Sul. Pela primeira vez na história, Maravilha terminou a competição na 8ª colocação, entre os 10 melhores times do Estado. É fruto de trabalho, persistência e de um grupo que acreditou que era possível competir de igual para igual com as grandes forças da modalidade. A campanha vai muito além de uma posição na tabela. Ela coloca Maravilha no mapa do vôlei estadual, abre portas, dá experiência para os atletas e serve de inspiração para as categorias de base que sonham em vestir essa camisa um dia. Maravilha provou que não foi a Rio do Sul apenas para participar. Foi para competir. E voltou para casa com um feito que ficará marcado: **Top 10 de Santa Catarina.**



CAMPEÕES

Chegou ao fim mais uma edição do Campeonato Municipal de Futebol de Campo, Taça Odi Sports, e Maravilha conheceu seus grandes campeões. Uma caminhada de grandes disputas, rivalidade sadia, torcedores prestigiando e muito futebol. E no final, quem levantou a taça fez por merecer. No Feminino, quem brilhou foi o Vasco da Gama, que conquistou o 1º lugar e confirmou a força do futebol feminino no município. Na Série Prata, o título ficou com o Internacional da Consoladora/Da Silva Instalação, em uma campanha de superação e muita garra até a final. E na Série Ouro, a elite do nosso futebol, o campeão foi o Canarinho Primavera Alta, que levantou a taça mais cobiçada da competição. Parabéns aos campeões, aos vice-campeões, a todas as equipes que participaram e a organização da Taça Odi Sports, que mais uma vez movimentou o esporte maravilhense e mostrou que o nosso futebol de campo segue vivo, forte e apaixonante.

FUTSAL

A Série Prata deste ano marcou muito mais do que uma competição. Marcou a retomada do projeto do Maravilha Futsal, após um período ausente. E que retomada! Foi uma temporada de altos e baixos, de muita emoção e superação. Um time que se reconstruiu, que se reencontrou com a sua torcida e que foi crescendo jogo após jogo. A campanha levou o Maravilha Futsal até a semifinal do Estadual. Faltou pouco. Muito pouco. A equipe parou no detalhe para a forte equipe de Joaçaba, mas saiu de quadra de cabeça erguida e com a certeza de que está no caminho certo. Porque voltar já era difícil. Voltar e chegar entre os 4 melhores é para poucos. E o futuro promete ainda mais. 2027 será o último ano do presidente Walter Klumb à frente do projeto. E quem conhece bem o presidente sabe: ele vai querer uma despedida vitoriosa, junto à torcida que abraçou a equipe novamente. A torcida voltou. O Futsal voltou. E Maravilha voltou a sonhar. Que 2027 seja o ano da coroação.

COPA DO MUNDO

Tem orgulho maior do que ver um maravilhense vestindo a camisa da Seleção Brasileira? Tem sim: ver ele como titular em um Mundial. Com a presença de Eduardo Pape entre os titulares, a Seleção Brasileira Sub-17 já garantiu vaga na próxima fase do Mundial. Foram seis pontos em duas rodadas, com duas vitórias, mostrando a força do Brasil e a maturidade de um grupo que chega forte para brigar pelo título. A participação na primeira fase será encerrada nesta sexta-feira (27), às 11h (horário de Brasília), contra a Costa Rica. É hora de Maravilha ligar a TV e torcer. Porque quando o Eduardo entra em campo, ele não joga sozinho. Ele carrega com ele o nome da nossa cidade para o mundo inteiro.

29 DE NOVEMBRO

Neste domingo (29), o futebol brasileiro lembra de uma data que jamais será esquecida. Completam-se 10 anos da tragédia com o avião da Chapecoense na Colômbia. Eu acompanhei a Chapecoense como repórter de 2014 até a queda do avião. Vi de perto o crescimento de um time que era exemplo, que era humilde, que era gigante pela sua simplicidade. Naquele 29 de novembro, eu não perdi apenas um time. Perdi colegas de imprensa, com quem dividi experiências incríveis, coletivas, risadas e muito trabalho. Perdemos um grupo de jogadores espetaculares, dentro e fora de campo. Perdemos dirigentes de fácil acesso, que sempre atendiam, sempre conversavam, sempre tratavam todo mundo com respeito. Eram pessoas. Eram sonhos. Eram famílias. Dez anos depois, a dor diminuiu, mas a saudade não. A lembrança ficou. E o legado também. Que este domingo seja de lembranças e homenagens. De oração, de silêncio e de gratidão por tudo que eles representaram para a nossa região Oeste, para Santa Catarina e para o mundo. Eles partiram em busca de um sonho. E se tornaram eternos. **Para sempre lembrados. Para sempre Chape.**

HANDEBOL

Tem modalidade que não aparece tanto, não tem tanta foto, não tem tanto barulho nas redes sociais. Mas tem trabalho, tem dedicação e tem resultado. É o caso do nosso Handebol Feminino. Sob o comando do professor Robson Grando, que realiza um excelente trabalho à frente da equipe, nossas meninas seguem mostrando que Maravilha também é terra de handebol. E o resultado mais recente prova isso: 1º lugar na 1ª Copa MH de Handebol Feminino Adulto. É título, é troféu, é orgulho. É a prova de que quando se tem treinador comprometido, atletas dedicadas, o resultado aparece, mesmo sem tanta divulgação. Que essa coluna sirva para o que muitas vezes falta: reconhecimento. Parabéns, professor Robson. Parabéns, meninas do Handebol Feminino de Maravilha. Vocês representam a cidade com garra, com união e com um handebol de alto nível. Que venham mais competições, mais títulos. Porque quem vence dentro de quadra, merece ser aplaudido fora dela também.



LÍDER
Maravilha - Sexta-feira 27 de Novembro de 2026 - ED 809



MEDICINA E SAÚDE
DR. GEOVANI DELEVATI

Cirurgia robótica no tratamento do câncer de próstata
Tecnologia trouxe novas possibilidades, tornando os procedimentos cirúrgicos mais precisos e menos invasivos
Página 7



DIRETO AO PONTO
LUIZ CLÁUDIO CARPES

Dólar a seis reais. O que isto muda na vida do brasileiro?
Tudo, caro leitor. Muda tudo! Quase tudo o que temos está atrelado ao dólar
Página 3



PSICOLOGIA INFANTIL
PATRÍCIA STÜRMER

Estamos protegendo demais nossas crianças?
Proteger não é impedir que a criança se frustre, mas ajudá-la a descobrir que pode atravessar sua frustração e seguir em frente
Página 6

Divulgação/PRF



CONQUISTA

Banda Marcial Cidade das Crianças celebra tricampeonato estadual
Página 8

VISITAS

Natal 2026 marca o retorno do tradicional Terno de Reis em Maravilha
Página 18

BR-282

De janeiro a outubro, trecho entre Chapecó e São Miguel do Oeste soma 16 mortos em acidentes

Polícia Rodoviária Federal (PRF) reforça orientações para dias de chuva
Página: 6



