



Sucesso no 14º Itaipu Rural Show

Confira caderno especial - Páginas 19 a 30

Ano 1 - Nº 67 - Sábado, 28 de janeiro de 2012 - R\$1,00

ABUSO: Enquanto pai foi condenado por estuprar as filhas em Pinhalzinho, PM descobre casa de prostituição infantil em Maravilha

Página 45

Cunha Porã

Prefeita Luzia Vacarin assina mais de R\$ 1 milhão em convênios e visita escolas municipais que foram recentemente climatizadas.

Páginas 33 e 34



Arquivo: Jornal O Líder

ECONOMIA

Tarifa de ligação entre telefone fixo e móvel deve cair 10%

As regras entraram em vigor neste mês, mas os efeitos deverão ocorrer em fevereiro.

Página 08

POLÍTICA

Eleições fazem Receita suspender doações

As mercadorias apreendidas não poderão ser doadas a prefeituras e governos estaduais.

Página 06



Tecnologia



Aprimoramento



Genética



Clube da Bezerra



Técnicas

CERTIFICAÇÃO DIGITAL

Entenda o que significa a assinatura eletrônica



Páginas 36 e 37

OPINIÃO

Editorial

Neste domingo (29), é o Dia Mundial de Luta contra a Hanseníase. O Brasil é o segundo país do mundo em detecção de casos da doença, com 37.610 novos casos diagnosticados no ano de 2010, cuja taxa de detecção é de 18,2 por 100 mil habitantes.

Santa Catarina apresenta um dos menores índices de contaminação pela Hanseníase, que, popularmente, é conhecida como lepra. Em 2011, o Estado diagnosticou 214 novos casos, apresentando taxa de detecção de 3,4 por 100 mil habitantes. Mesmo assim, ela continua sendo um grave problema de saúde pública, principalmente pelo fato de as pessoas buscarem auxílio médico tardiamente.

A Hanseníase não é hereditária e tem cura, mas, se não for tratada, pode provocar incapacidades físicas e deformidades, responsáveis pelo preconceito e discriminação aos portadores. É uma doença infecciosa, de longa evolução. A transmissão ocorre pelo contato com pessoas doentes que não receberam o tratamento, através das vias aéreas superiores (nariz e boca).

Os principais sintomas são perda da sensibilidade ao calor, ao frio e à dor, dormência, formigamento, caroços, inchaços e manchas esbranquiçadas e avermelhadas pelo corpo. O tempo entre o contágio e o aparecimento dos sintomas pode variar de dois a sete anos. A Hanseníase é um grande desafio da Saúde Pública em muitos países, apesar de estar inserida nas ações de atenção básica, sendo as unidades de saúde municipais, locais importantes para o desenvolvimento das atividades de prevenção e controle da doença.

A expectativa de alcançarmos o controle definitivo da Hanseníase depende de todos nós. Do poder público, gestores, profissionais de saúde e sociedade em geral envolvidos na busca ativa de portadores e seus contatos, dando garantia de acesso ao diagnóstico e tratamento adequado, priorizando ações de monitoramento, capacitação e divulgação de informações apropriadas à população.

Lembranças



Lançamento da pedra fundamental da Prefeitura Municipal de Maravilha. A época era 1973 e a Prefeitura era administrada por Nindolfo Carlos Mattje.

Envie sua foto com descrição para publicarmos:
redacao@jornalolider.com.br

Charge

As vezes, só precisamos de um pequeno incentivo.



Informe Jurídico

EMPRESA QUE REALIZOU CONCURSO, POSTERIORMENTE ANULADO, INDENIZARÁ APROVADA

A 4ª Câmara de Direito Público do TJ, em matéria sob a relatoria do desembargador Jaime Ramos, manteve a decisão da Comarca de Coronel Freitas que condenou a empresa Public Consult ao pagamento de R\$ 8 mil em favor da enfermeira Maristela Baldissera, a título de indenização por danos morais.

Segundo os autos, Maristela prestou concurso público e foi aprovada para o cargo de enfermeira da Prefeitura de Águas Frias, em certame realizado pela Public Consult, contratada por aquela administração municipal. Transcorridos seis meses de sua posse, contudo, Maristela acabou exonerada do cargo em razão de decisão em ação civil pública patrocinada pelo MP, que apontou uma série de irregularidades no certame.

A empresa recorreu da sentença de 1º grau por entender que é faculdade da administração anular seus próprios atos e, mais, que atos nulos não geram direitos ou obrigações. “A exoneração da autora e a anulação do concurso não se deram por mera liberalidade do poder público municipal, utilizando o poder de rever e anular os próprios atos, mas sim por força de determinação judicial nos autos da ação civil pública em que foram comprovadas irregularidades na elaboração do certame por parte da autora (Public Consult)”, diferenciou o relator.

Para o magistrado, a prova do abalo moral sofrido por Maristela é evidente, visto que, além das despesas materiais que teve com a inscrição e preparação para o concurso – cuja indenização nem foi pleiteada –, ela ainda teve o dissabor de ver-se exonerada do cargo para o qual fora aprovada por meio de concurso público. A decisão foi unânime (Ap. Cív. n. 2009.051346-3).

Fonte: www.tjsc.jus.br

Expediente:

Editora Jornalística Líder Ltda
CNPJ 13.635.417/0001-72
Rua Pastor Armando Class, nº22, térreo,
Centro - Maravilha/SC | (49) 3664-0803

Editor Executivo: Wolmir Hübner

Editora Chefe:
Caroline Maldaner
Reg. Profissional 8624 SRTE/DF
editora@jornalolider.com.br

Diagramação: Josiele Erlo
diagramacao@jornalolider.com.br

Arte Final: Giovani Juarez Garcia da Rosa
arte@jornalolider.com.br

Redação:
Carla Trentin | Cleusa Regner
Ilaíne Rohden | Isabel Muller
Janaina Hanauer
redacao@jornalolider.com.br

Comercial: Simone Hübner
comercial@jornalolider.com.br
(49) 3664-1709

Impressão:



CORREIO DO POVO

Circulação: Bissemanal

Abrangência:



O LÍDER

@jornalolider

Fechamento desta edição

Sexta-feira: 27/01/2012

Horário 15h



CONCURSO DO INSS

O concurso para o Instituto Nacional do Seguro Social (INSS) teve 916.210 mil inscritos para 1.875 vagas.

A média é de 602,97 candidatos por vaga para o cargo de técnico e 31,36 candidatos por vaga para o posto de perito médico. O número de inscrições para técnico supera o do concurso realizado em 2008 para 1,4 mil vagas para o mesmo cargo - na época foram 499.322 inscritos ou 356,66 candidatos por vaga.

A aplicação das provas objetivas para o cargo de perito médico previdenciário está prevista para o dia 12 de fevereiro, no período da manhã, e para o cargo técnico do seguro social, no período da tarde.

As vagas do concurso são distribuídas nas Agências da Previdência Social nos 26 Estados e Distrito Federal. No caso dos médicos, o salário chega a R\$ 9.070,93.

Com certeza é uma ótima oportunidade para quem quer uma carreira promissora e segura...



DEBATE PÚBLICO

Depois da manifestação do presidente da Câmara de Vereadores de Maravilha, Láurio Stieler, na última edição do nosso jornal (25/01), esclarecendo sobre os procedimentos daquela Casa Legislativa e sobre o aumento do número de vereadores, a 18ª Subseção da Ordem dos Advogados do Brasil/SC (OAB) vem através de nota publicada nesta edição, convidar a população maravilhense para um amplo debate a respeito da questão. De acordo com os representantes da OAB, através de um debate público é que se legitima a vontade popular.

PRESENÇA

Nosso deputado federal Celso Maldaner (PMDB/SC) também prestigiou a abertura do Itaipu Rural Show no município de Pinhalzinho. Como vice-presidente da Comissão de Agricultura da Câmara dos Deputados, Maldaner ressaltou a importância do evento para difundir conhecimento em tecnologias agrícolas e elogiou a Sucessão Familiar como tema escolhido para a edição deste ano.

Celso trabalha afinado com projetos ligados ao cooperativismo e em favor dos agricultores. Em conversa com o deputado, ele nos informou que no mês de março está prevista a votação das novas regras ambientais do Brasil com importantes alterações feitas para ajustar a legislação ao modelo agrícola do país. Com certeza um avanço para os agricultores e para o Brasil!

Carla Trentin - Jornal O Líder



SUCESSO

A 14ª edição do Itaipu Rural Show está mais uma vez demonstrando o empreendedorismo dos empresários e agricultores catarinenses. Novas tecnologias, palestras, treinamentos e diversas atrações estão sendo mostradas até hoje (28) em Pinhalzinho. Vale a pena conferir, a feira é referência no setor. Nesta edição, trazemos um caderno especial com as principais atrações da expo-feira. Parabéns a Cooperitaipe e a todos os envolvidos na organização desse brilhante evento!

BMW EM SANTA CATARINA

O governador de Santa Catarina, Raimundo Colombo, voltou a dizer que as conversas com a companhia alemã continuam, mas que a decisão de onde será a montadora depende do que está sendo discutido no Governo Federal.

O governador e sua equipe procuraram o ministro da Fazenda, Guido Mantega, para buscar uma solução para os pedidos da BMW. Segundo o secretário de Desenvolvimento Econômico Sustentável, Paulo Bornhausen, é preciso que o Governo Federal ofereça um regime tributário diferenciado para que a montadora se instale no Brasil - referindo-se à questão do IPI dos importados. Bornhausen garante que a empresa mantém contato diariamente com os Ministérios para que seja encontrada uma solução.

Para a consolidação da vinda da montadora, só falta o Governo Estadual se alinhar ao Federal para atender os pedidos da empresa. Com certeza é mais um empreendimento importante para Santa Catarina.



LÂMPADAS FLUORESCENTES

As lâmpadas fluorescentes trazem muitos benefícios para nós que utilizamos, porém, após serem usadas, precisam ter uma destinação correta.

Deixo uma sugestão para as entidades, associações ou poder público para que em Maravilha sejam instalados eco pontos, que recolham as lâmpadas já utilizadas e encaminhem para empresas de reciclagem. Assim, estaremos contribuindo com o meio ambiente e com o nosso bolso, visto que esse tipo de lâmpada é muito mais econômica.



LIÇÕES DE VIDA

Faça o que for certo, não importa o que os outros pensem.

Um excelente final de semana!!

COPEMA

DISTRIBUIDORA AUTOMOTIVA

2012 com muitas promoções, venha conferir!

49 3664-0115 | vendas@copemapecas.com.br

Av. Sete de Setembro, 235 - Centro | Maravilha / Santa Catarina

Cotintas

49 3664-0964

Av. Sete de Setembro, 242 - Centro Maravilha / Santa Catarina



Massa corrida 25kgs R\$ 28,60



Tinta óleo cores catalogo galão 3,6lts R\$ 28,80



Tinta para piso cores catálogo galão 3,6lt R\$ 35,50



Tinta acrílica branca galão 3,6lts fosca R\$ 36,70

* Preços para pagamento à vista, imagens para fins ilustrativos.

OPINIÃO

ÚLTIMA HORA

Maravilha terá pré-carnaval com escola de samba de Joaçaba

Com a chegada do mês de fevereiro, no domingo (05), acontece em Maravilha um pré-carnaval, com a bateria show da escola Vale Samba de Joaçaba/SC.

O show será com as passistas, porta-bandeira e caminhão sonorizado com puxadores de samba. O desfile acontece em trechos da Avenida Araucária e Sul Brasil e o encerramento ocorre na Praça Central com show de pagode.



Escola Vale Samba foi campeã do carnaval 2011 de Joaçaba

Painel do leitor

Aqui você tem voz!

Agricultor denuncia precariedade de estrada

Esta estrada que dá acesso a minha propriedade foi iniciada antes da eleição passada e com prazo de finalização para depois das eleições, porém até hoje ela não está finalizada. Faz quatro anos que convivo com essa situação. Esse carro que está na imagem é um veículo de visitantes e não há condições de chegar até a propriedade devido à precariedade da estrada de acesso. Todo dia, é sempre assim, chove ou não chove, a estrada tem o mesmo problema.

Pediria que esse prefeito em vez de falar muito na rádio que faz um monte de coisa, que fizesse as pequenas coisas que deixa de fazer, pois fala muito e faz pouco.

O maior problema que enfrento é que este prefeito discrimina as pessoas, e quem não votou para ele, ele simplesmente não faz as coisas. Só faz as obras para quem apoia e concorda com o que ele diz e faz e quem não concorda ele não faz.

Os técnicos que vem para ver a produção da soja e da lavoura de fumo geralmente não chegam até minha propriedade porque não tem como chegar. Estou deixando de vender a produção de fumo porque os compradores não conseguem vir até aqui. Na hora da colheita a ceifa não consegue entrar e os caminhões tem dificuldade para chegar, é tudo complicado. Eu pago impostos e na verdade não tenho retorno nenhum, não tenho nem estrada para chegar à minha propriedade. Fui ao fórum, os denunciei e só deram uma passadinha e nunca mais voltaram.



Darci Hanauer - Morador da linha XV de novembro em Bom Jesus do Oeste

Maravilhense reclama das más condições da rua onde mora

O morador da Rua Prefeito Baldissera, Henrique Schneider, entrou em contato com a redação do Jornal O Líder para fazer um questionamento às instituições competentes. Segundo ele, a rua onde mora está com buracos e há lixo depositado no acostamento. "Em 400 metros de rua, há quatro buracos que a Casan abriu e ainda não fechou. Além do matagal que está lá", frisa. E, continua: "Agora começa a cobrança do IPTU e quem é o responsável para limpar as ruas e tapar os buracos? De quem é essa responsabilidade?", pergunta o morador.



Siga @jornalolider ou escreva para editora@jornalolider.com.br
A sua opinião é muito importante para nós!

Opinião: ARTIGO

Faça perguntas poderosas para alcançar o topo

Que tipo de artifício você recorre para deter a atenção do cliente e fazer a venda? Você recorre a perguntas poderosas para atraí-lo? Se respondeu afirmativamente a essa segunda questão, saiba que está na trilha do campeão de vendas e engordando, a cada dia mais, a sua conta bancária.

Naturalmente, a maioria dos profissionais de vendas sabe que a venda envolve fazer perguntas significativas. Jogar conversa fora diante do cliente em potencial, é o mesmo que rasgar dinheiro. Portanto, faça uma boa lista de perguntas e treine com competência a sua aplicabilidade e verá como vender pode se transformar em uma tarefa simples e fácil em sua jornada para o topo.

Para preparar uma boa lista, você poderá dividi-la em perguntas fechadas, abertas e estratégicas, a seguir qualificadas:

Perguntas fechadas tem respostas curtas e definitivas como "sim" ou "não", ou um ponto específico de informação. Entenda que as perguntas fechadas podem ser muito úteis, mas elas precisam ser lançadas na fase certa da venda.

Se, por exemplo, você estiver na fase de investigação e efetuar uma pergunta fechada, estará perdendo a oportunidade de colher de forma eficaz, as informações que mais deseja para facilitar a sua vida durante os demais degraus do processo de vendas. As perguntas fechadas são mais adequadas para as fases de pré-fechamento, fechamento, demonstração e superação de objeções.

As questões abertas destinam-se a solicitar uma resposta mais detalhada do cliente. Este tipo de pergunta é adequado em todas as fases do processo de vendas, mas são mais eficientes quando utilizadas na fase de sondagem, ocasião onde você deve conhecer o cliente e suas necessidades.

Quase sempre são muito requisitadas e eficazes nas fases de negociação, teste de produto e superação de objeções. Imagine que você seja um consultor de vendas e trabalhe em uma concessionária de veículos automotores. Estando diante de um cliente que acabou de adentrar em sua loja, e depois de uns dois minutos de abordagem, você poderá perguntar: "O que você mais valoriza na compra de um automóvel novo?"

Já as questões estratégicas, proporcionam o cliente de forma empolgada, a se expressar sobre determinada situação. Para ganhar a admiração dele você deve provocar uma conversa profunda, tratando-o com se fosse um perito no assunto. Agindo com maestria você o levará a se interessar ainda mais e se aprofundar no tema, criando um ambiente de colaboração e favorável a realização da venda.

Questões estratégicas geralmente começam com uma das seguintes frases: contar, partilhar, descrever, explicar, explorar, ou me ajudar a entender. Exemplo: "Conte-me sobre como você utiliza o automóvel na maior parte do tempo".

Este tipo de questão costuma revelar informações valiosas que serão muito úteis durante todo o ciclo de vendas. Daí a razão pela qual você deve evitar encontrar-se com o cliente sem que antes tenha pelo menos, três delas bem preparadas para serem lançadas em momento oportuno.

**Evaldo Costa é escritor, conferencista e diretor do Instituto das Concessionárias do Brasil*

As opiniões emitidas nos artigos são de responsabilidade do seu autor e não expressam a opinião do veículo. **Envie seu artigo com até 2500 caracteres para editora@jornalolider.com.br**

Contexto Político

por **Vitor Carlos D'Agostini**

vitor@jornalolider.com.br



Nesta edição, trazemos a entrevista com a presidente da Comissão Provisória do Partido Social Democrata (PSD), Marli Agostini.

Cléusa Regier – Jornal O Líder



Marli Agostini, presidente da Comissão Provisória do PSD

Jornal O Líder – Como está o andamento dos trabalhos do partido? Já estão fazendo reuniões, visitas?

Estamos organizados, realizamos reuniões mensalmente e sempre que necessário o grupo se reúne, nosso convívio na comunidade é constante, por isso cada membro do PSD conhece a realidade de Maravilha, pois participam ativamente no ramo empresarial, na indústria e no comércio, na educação, saúde, agricultura, esporte, social, entre tantos outros setores importantes para a comunidade. Isso faz com que estejamos sempre presentes na comunidade, não apenas em visitas políticas.

Jornal O Líder – Como o PSD está estruturado no município? Quantos filiados o partido possui?

Considerando que o PSD foi recentemente criado, procuramos filiar os possíveis candidatos a cargos eletivos, ou seja, pré-candidatos a prefeito, vice e vereadores e novas filiações estão previstas para a primeira quinzena de fevereiro, onde neste mesmo momento tomarão posse o PSD Mulher e PSD Jovem.

Jornal O Líder – Vocês já iniciaram as conversações visando às eleições deste ano? Já têm coligações em vista?

Já está decidido por unanimidade dentro do PSD o nome do candidato a prefeito que será divulgado na primeira quinzena de fevereiro, com apoio e presença no evento do deputado federal João Rodrigues (licenciado), deputado estadual e presidente da Assembleia Legislativa, Gelson Merisio e do governador João Raimundo Colombo, todos do PSD. Graças à organização do PSD em Maravilha, já temos candidato a prefeito e uma nominata para vereadores. Valorizamos todos os partidos, mas ainda é cedo pra se falar em possíveis coligações. O mais importante neste momento é o PSD já ter definido o candidato a prefeito e a vereadores.

Jornal O Líder – Quais os objetivos do partido? Já tem nomes para as eleições, tanto para majoritária, como para vereadores?

Representamos uma via alternativa, oferecendo aos eleitores um projeto novo, diferente e que busca resgatar a credibilidade

junto à sociedade. O objetivo do nosso partido a partir deste momento é a organização da campanha eleitoral e a elaboração de um Plano de Governo que atenda as necessidades básicas até as mais complexas de médio e a longo prazo para a população marvilhense.

Jornal O Líder – Na sua visão, qual o cenário político para

as próximas eleições?

Cenário de muitas indefinições, e neste momento, estamos concentrando nossos esforços para elaborar o projeto do PSD, para que a população possa conhecer o nosso projeto e avaliar através do voto, afinal, temos pessoas preparadas para administrar a empresa pública que é a Prefeitura Municipal de Maravilha, uma empresa de todos.



A EXTRACREDI possui linhas de crédito para Micro e Pequeno Empresário, Profissional Liberal, Autônomo e Agricultores. Crédito para bens de consumo e para a compra, reforma ou ampliação de imóveis.

Para os Empreendedores Individuais (M.E.I.) a Extracredi é a única instituição habilitada, pelo Governo do Estado, para Maravilha e região, que possui a linha de crédito a "JURO ZERO".

Venha nos visitar ou ligue para (49) 3664.2248 que teremos prazer em lhe atender.

Maravilha
Rua Duque de Caxias, 680 - Centro
Fone: 49 3664-2248
Em frente a Biblioteca Pública Municipal

São Miguel do Oeste Rua Tiradentes, 1848 49 3621-0803 | 3621-2368 Em frente a Garagem da Reunidas
Itapiranga Av. Beira Rio, 32 - Centro 49 3677-3276
São Lourenço do Oeste Rua Rui Barbosa, 390 Sala 02 - Centro 49 3344-1221
Palmitos Rua Padre Anchieta, 114 49 3647-0062 Centro Comercial Alvorada
São José do Cedro Av. Salgado Filho, 1020 - Sala 104 49 3643-0799 Edifício Veredas do Sol

EXTRACREDI AJUDA NA REALIZAÇÃO DO SEU SONHO

CAPITAL DE GIRO - CAPITAL FIXO - CAPITAL MISTO



www.extracredi.com.br
extracredi@extracredi.com.br

POLÍTICA

Plano de poder de dois partidos enfrenta reação

Se conseguir concretizar as projeções de alianças feitas para 2014 e 2018 no Governo do Estado, Luiz Henrique da Silveira (PMDB) alcançará 20 anos no poder. Desde 2002, já são 10 anos no grupo que está no poder na administração de Santa Catarina.

Os detalhes da troca de apoios entre peemedebistas e pessedistas ainda estão sendo delineados em encontros sigilosos. Lideranças do próprio PSD consideram que as projeções ainda precisam de um debate partidário mais aprofundado. “É um gesto de boa vontade a intenção de continuar juntos. São pessoas qualificadas e que têm toda legitimidade para fazer essa discussão (sobre o encontro dos ex-governadores do PMDB). Mas essas projeções vão carecer de um debate partidário”, diz o vice-presidente do PSD em Santa Catarina, Paulo Bornhausen.

O histórico de articulações feitas por LHS foi sempre de vitórias. Em 2010, depois de uma série de turbulências e o quase fim da tríplice, o peemedebista conseguiu manter a aliança



Luiz Henrique da Silveira (PMDB)

e saiu como grande vitorioso, elegendo seu sucessor em primeiro turno, garantindo sua vaga e a do tucano Paulo Bauer ao Senado.

Mas nas projeções feitas para as campanhas de 2014 e de 2018, o terceiro elo da cadeia não foi mencionado. O lugar do PSD na aliança das próximas eleições não foi citado e as declarações do ex-governador repercutiram mal entre o tucano.

De acordo com o jornal Diário Catarinense, o presidente do partido, ex-governador Leonel Pavan, possuía no twitter mensagens com ar de indigna-

ção. “LHS. Tem coisas que às vezes é bom olhar pelo retrovisor e olha que tem muitas coisas boas que aconteceram graças ao PSDB”, escreveu no microblog.

Por telefone, Pavan afirmou que recebeu diversas mensagens, e-mails e ligações de tucanos indignados e surpresos com a entrevista de LHS. “Cada um tem direito de projetar o futuro que quiser. O que estranhamos é que isso tenha partido do Luiz Henrique. Ele deve ao PSDB explicações, ou vamos achar que fomos usados”, disse Pavan.

O líder dos tucanos na bancada estadual, deputado Dado Cherem, analisou as declarações e diz ver com naturalidade a situação porque o senador fala pelo PMDB e defende seu partido. “Tem muito tempo ainda até as eleições de 2014. Nosso projeto, hoje, é cumprir o que foi prometido na campanha de 2010. Não adianta fazer projeção se o Governo não for bem, e o importante é continuar dando respaldo à administração de Raimundo Colombo (PSD) e ajudar o Governo a acertar”, disse Dado.

Eleições podem renovar o DEM

De acordo com o presidente do DEM em Santa Catarina, Paulo Gouvêa, as eleições municipais deste ano são a oportunidade de criar novas lideranças, depois da debandada dos principais nomes da sigla para o PSD.

Há seis meses no cargo, Gouvêa trabalha pela reestruturação da legenda depois da criação do novo partido. Desde a dissolução dos diretórios estadual e municipais pelo



Paulo Gouvêa, presidente do DEM

Estado, o DEM já reorganizou executivas em 125 municípios. Na avaliação do presidente, apesar dos momentos difíceis, o partido ganhou uma chance de se renovar, e os novos filiados estão vendo uma oportunidade de ingressar numa sigla “que não tem mais caciques”.

Até outubro do ano passa-

diz.

Segundo Gouvêa, até o momento, não há nenhuma restrição formal para coligações. Ele diz que as parcerias prováveis são com os partidos que nacionalmente fazem oposição ao Governo (PPS e PSDB), mas que há conversas com outras siglas, como PMDB e PP.

O presidente do partido diz que o desempenho nas eleições deste ano vai influenciar o futuro do partido, especialmente nas eleições estaduais de 2014. O DEM passou pelas eleições de 2010 como vitorioso, elegendo o governador Raimundo Colombo. Com a crise do partido no ano passado e a saída de Colombo e de seu grupo político, a legenda se viu obrigada a fazer uma reestruturação.

Câmara de Vereadores de Maravilha

1ª sessão do ano será na próxima quarta-feira (01)

Na quarta-feira (01), depois do recesso, haverá a primeira sessão do ano da Câmara de Vereadores de Maravilha, às 19h, na Casa Legislativa.

Nesta primeira sessão acontecerá a escolha das comissões que atuarão durante o ano em suas áreas específicas e a entrada de projetos e indicações.

Calendário para o

mês de fevereiro

1º sessão: 1º de fevereiro (segunda-feira), às 19h

2ª sessão: 04 de fevereiro (sábado), às 7h30

3ª sessão: 06 de fevereiro (segunda-feira), às 19h

4ª sessão: 13 de fevereiro (segunda-feira), às 19h

5ª sessão: 18 de fevereiro (sábado), às 7h30

6ª sessão: 27 de fevereiro (segunda-feira), às 19h



Depois do recesso, sessões na Câmara de Vereadores retornam na próxima quarta-feira

Romelândia

PT vai encabeçar chapa nas eleições

Na terça-feira (24), lideranças do PT, PMDB e PSB de Romelândia se reuniram e firmaram um acordo para as eleições municipais deste ano. Ficou acertado que o PT será cabeça de chapa. O candidato a vice será do PMDB.

Os três partidos também estarão abertos para conversações sobre apoio de outras siglas partidárias. As lideranças devem se reunir novamente para deliberarem sobre propostas e projetos futuros.

Eleições municipais fazem Receita suspender doação de mercadorias apreendidas

Os órgãos administrativos estaduais e municipais não poderão receber, este ano, mercadorias apreendidas pelo Fisco que podem ser distribuídas de forma gratuita à população. Portaria da Receita Federal restringe o envio de bens recolhidos a prefeituras e governos estaduais. Essa portaria é editada em todos os anos eleitorais e tem como objetivo impedir que as mercadorias apreendidas ou abandonadas sejam usadas para angariar votos.

A doação de produtos apreendidos só poderá ser feita em caso de calamidade pública, situação de emergência ou a programas sociais autorizados em lei e executados no Orçamento do ano anterior.

Mercadorias que podem ser usa-



das como material de trabalho pelo órgão, como computadores e itens de escritório, não estão proibidas de ser repassadas. No período oficial da campanha eleitoral, entre 7 de julho e 31 de outubro, as regras serão ainda mais rígidas. Nem os computadores poderão ser doados aos órgãos administrativos de forma direta ou indireta. A exceção valerá apenas para as situações de emergência ou de calamidade pública.



Direto ao ponto

luiz@jornalolider.com.br

por **Luiz Cláudio Carpes**

PROGRAMA SILÊNCIO PADRÃO EM MARAVILHA

Realmente este programa tem rendido bons frutos no município de Maravilha. Infelizmente, alguns ainda insistem em procedimentos desrespeitosos, e incorrem em perturbação do sossego alheio. Para estes “descumpridores” das leis, a polícia

tem agido prontamente. Não obstante, são apreendidos equipamentos de som, e inclusive veículos são recolhidos por estarem com som alto, ou com alto índice de ruído. É importante também frisar que a polícia trabalha de posse de um “decibelí-

metro”, aparelho que mede a intensidade do som. Portanto, quando o indivíduo é surpreendido pela polícia, cometendo a contravenção, sequer tem possibilidade de contestar, pois a medição é feita de maneira instantânea. No período de dois meses

em que o Programa Silêncio Padrão está em vigor, dez veículos foram apreendidos. Antes disso, a Polícia Militar efetuou a retirada de aproximadamente 50 aparelhos de som de carros em que os motoristas abusavam do som alto. Portanto, o programa

dá resultados positivos para a população, e imagino que aos poucos os infratores também irão se conscientizar, pois o dissabor de uma multa ou de uma apreensão de veículo ou equipamento causa dores de cabeça que podem muito bem serem evitadas.

A PERTURBAÇÃO NÃO SE DÁ APENAS POR RUÍDO EXCESSIVO

O vocábulo “perturbar”, em relação a Lei das Contravenções Penais (LCP), positivado principalmente em seu artigo 42, é amplo. Não trata apenas de ruído promovido por automóveis. É bom dizer, e que o leitor possa se valer desta informação em seu benefício, que animais de estimação também podem enquadrar seus proprietários na Lei das Contravenções. O dono de

um cão, por exemplo, que provocam barulho, ou que deixam de impedir que seus animais façam ruído excessivo, também pode ser enquadrado. A perturbação, neste caso, é por emissão de ruído do próprio animal, com a convivência do dono. Mas também tem outras situações. Vale ressaltar também que animais soltos, que invadem pátios, sujam calçadas, derrubam lixei-

ras, e que tiverem identificados seus proprietários, também poderão se enquadrar na LCP, pois este tipo de atitude permissiva causa perturbação ao seu semelhante. Portanto, é bom que as pessoas fiquem esclarecidas quanto a tais situações, pois os animais também podem fazer com que seus proprietários cometam infrações, justamente pelo descuido.

INTERNAÇÃO FORÇADA PARA USUÁRIOS DE CRACK

Que esta droga, de forte potencial lesivo para o cidadão, tem grande número de usuários inclusive em nossa região, todos já sabem. Agora se estuda a medida de internação forçada para usuários. Ou seja, mesmo contra a vontade do dependente, este poderá ser internado em instituição especializada, visando sua recuperação. Nove entre dez entrevistados através de pesquisa são a favor desta medida coercitiva. Entendo também que a internação, por mais que forçada, seja necessária. Via de regra, o viciado de crack que não tiver algum tipo de ajuda, não consegue largar este vício impiedoso. Só que também é necessário pensar na fase posterior ao tratamento. Infelizmente, a estatística mos-

tra que de 100 viciados que completam tratamento, em três meses 70% deles recaem e voltam a consumir a droga. E destes 100 tratados, em um ano, apenas 10% conseguem ficar longe do consumo. Além do mais, só 3% dos que se tratam conseguem recuperação plena, completa, sem voltar a consumir. Ou seja, de cada 100 viciados em crack, apenas três conseguem largar a droga e retomarem suas vidas. Portanto, é preciso sim medidas drásticas. E mais importante que a assistência durante o tratamento, que se possa dar amplo atendimento após o regresso do estabelecimento qualificado, para que o ser humano não seja levado de volta a este caminho, muitas vezes sem volta.

TELEFONIA CELULAR NAS CIDADES

Matéria veiculada no site do Sistema 103 de Rádios dá conta que não há município no Estado de Santa Catarina que esteja sem cobertura de telefonia celular. Além disso, a mesma matéria dá conta que mais de 60% dos municípios tem mais de uma operadora fornecendo o serviço da telefonia celular. Até aí tudo bem. Mas volto a dizer que a

cobertura fora dos perímetros urbanos, é precária. O Estado é cheio de pontos “cegos” quanto a cobertura. Na verdade, o problema afeta todo o território nacional. Portanto, volto a bater na tecla que bati dias atrás. Em muitas rodovias nacionais, onde as placas indicativas mostram números de telefones de emergência, é impossível contatar, justa-

mente pela falta de cobertura. As operadoras deveriam pensar nesta situação. Não digo que haja plena cobertura, pois pela imensidão territorial brasileira, e mesmo do Estado, seria impossível. Mas pontos estratégicos poderiam receber antenas de telefonia, ou mesmo Estações Rádio Base. Seria fator de mais segurança para o cidadão.

A CULTURA BRASILEIRA DE QUE PREÇO NÃO BAIXA

Interessante a informação da ANATEL acerca da redução nas tarifas telefônicas. Hoje em dia, mesmo tendo uma moeda estável e inflação controlada, aqui no Brasil vivemos a cultura do “aumento” de preços. Tudo sobe e nada desce. Por exemplo, a gasolina tem queda de preço, e na bomba o consumidor paga a mesma coisa. O leite cai de preço para o consumidor, mas no mercado o litro do produto não baixa. A safra é boa, mas no preço final a fruta, a verdu-

ra, o hortifruti, enfim, continua com o mesmo preço. Portanto, por mais que gradual, a redução no preço de ligações entre celulares ou de celular para fixo, é uma quebra de paradigma. É preciso que o brasileiro seja “premiado” com situações desta natureza, pois certos artigos, produtos ou serviços, não encontram fundamento para terem preços mantidos. O que se espera em relação aos telefones? Simplesmente o perfeito cumprimento por parte das operadoras.

Vai construir ou reformar?

VISITE UMA DE NOSSAS LOJAS

trennepohl
construção e reforma

Matriz - Maravilha
Av. Sete de Setembro, 330
49 3664 0500

Filial - Bom J. Oeste
Rua La Salle, 400
49 3363 0008

Filial - Pinhalzinho
Av. São Paulo, 1177
49 3366 2439

Filial - Cunha Porã
Av. do Comércio, 1484
49 3646 0237

Filial - Tigrinhos
Av. Felipe Bachinski, 494
49 3658 0078

Tudo em materiais de construção para a sua obra!

www.trennepohl.com.br
trennepohl@trennepohl.com.br
compras@trennepohl.com.br

ECONOMIA

Saiba mais sobre o Simples Nacional

Como funciona o parcelamento de dívidas tributárias das empresas?

Algumas mudanças aconteceram em 2011 quando se fala em Simples Nacional ou Super Simples, que une diversos impostos recolhidos pelo Governo. Pode-se citar que o aumento de 50% no limite de faturamento, por exemplo, gerou a inclusão de novas empresas no programa e também a possibilidade do parcelamento de suas dívidas.

O parcelamento da dívida para as empresas cadastradas no Simples já foi aprovado pelo Congresso Nacional. A vantagem são para aquelas empresas com débitos constituídos pela Receita, Estado, Distrito Federal ou Município.

Antes das mudanças, as empresas endividadas não tinham essa opção de negociação quando se tornavam novamente inadimplentes e eram excluídas do programa logo no início do ano.

No caso da Receita e da Procuradoria Geral da Fazenda Nacional, que consolida as Dívidas Ativas da União, a forma de parcelamento terá um prazo de 60 meses com o valor mínimo de R\$ 500,00 para cada parcela. Haverá apenas uma exceção para os Micro Empreendedores individuais (MEI), que terão o piso das parcelas regulamentadas e definidas pelo órgão que concedeu os recursos. No caso do ISS e

do ICMS, cada estado e município definirá a sua parcela mínima para o pagamento.

Para tornar o pedido de parcelamento e renegociação de débitos formal, deverá ser pago no primeiro mês 10% ou 20% do total da dívida, caso já tenha sido feito outro parcelamento anterior. Se ocorrer o atraso do pagamento por três meses consecutivos ou a empresa tenha um saldo devedor após a data de vencimento da última parcela, a companhia será obrigada a rescindir o acordo.

Essa mudança entrou em vigor no primeiro dia útil de 2012 e a solicitação é feita pela internet.

Microempresa pode ficar isenta de impostos até o quarto ano de atividade

A Câmara analisa o Projeto de Lei Complementar (PLP) 113/11, do deputado Alfredo Sirkis (PV/RJ), que isenta de tributos federais, nos quatro primeiros anos de atividade, as micro e pequenas empresas incluídas no Simples Nacional.

“É notório que a micro e a pequena empresa têm um papel muito importante na geração

de empregos formais”, alega o autor do projeto. Ele cita dados do Serviço Brasileiro de Apoio às Micro e Pequenas Empresas (Sebrae) apontando que elas contrataram, nos dois primeiros meses de 2011, mais de 157 mil pessoas. “A cada duas vagas abertas no mercado de trabalho brasileiro, uma foi gerada pela micro ou pequena empresa”,

afirma Sirkis.

Tramitação

O texto será analisado pelas comissões de Desenvolvimento Econômico, Indústria e Comércio; de Finanças e Tributação (inclusive quanto ao mérito); e de Constituição e Justiça e de Cidadania. Depois, será votado no Plenário.

Piso salarial e aposentadoria maior que o mínimo: diferença é de 91%

Entre 2000 e 2012, a diferença entre o ganho real dos beneficiários por aposentados e pensionistas que recebem mais de um salário mínimo e o piso salarial é de 91%, conforme informações do economista Rodrigo Augusto de Lima.

De acordo com os cálculos dele, no ano 2000, a diferença entre o ganho real dos beneficiários acima de um salário mínimo e do

piso salarial era de 4,92%. Hoje, este percentual é de 7,59%.

Diferenças

As maiores diferenças foram verificadas nos anos de 2001 e de 2006, que foram de 12,25% e de 11,10%, respectivamente.

Nestes anos, a inflação medida pelo Índice Nacional de Preços ao Consumidor (INPC) foi

de 7,73% e 3,21%, nesta ordem, enquanto que o reajuste dos benefícios acima de um mínimo foi de 7,66% e 5,01% e o reajuste do salário mínimo, de 19,21% e 16,72%.

Dessa forma, houve ganho real de -0,06% e 1,74% para quem ganha mais do que o piso nacional, e de 12,17% e 13,04%, para quem recebe o valor do mínimo.

Cabeleireiro agora é profissão reconhecida por lei

A presidente Dilma Rousseff sancionou, na última semana, a Lei nº 12.592, que regulamentou a profissão de profissionais de beleza, como cabeleireiros, barbeiros, manicures, pedicures, depiladores, esteticistas e maquiadores. A partir de agora, também se torna obrigatório o cumprimento das normas sanitárias, como esterilização de

materiais e utensílios utilizados no atendimento aos clientes.

Com o reconhecimento profissional e as exigências da Agência Nacional de Vigilância Sanitária (Anvisa), a demanda por qualificação profissional poderá aumentar, tornando os salões de beleza mais competitivos.

No Brasil, a quantidade de

novos salões de beleza cresceu 78% em cinco anos, segundo levantamento da Associação Nacional do Comércio de Artigos de Higiene Pessoal e Beleza (Anabel). O texto aprovado pela presidente é um desejo antigo da categoria, pois valoriza o profissional, agora devidamente regulamentado no Ministério do Trabalho.

Tarifa de ligação entre telefone fixo e móvel deve cair 10%

O Conselho Diretor da Agência Nacional de Telecomunicações (Anatel) homologou a resolução que reduz a taxa de interconexão entre telefones fixos e móveis, a chamada VC, segundo comunicado da agência na terça-feira (24).

As novas regras entraram em vigor já em janeiro, e devem representar redução líquida de aproximadamente 10% sobre os valores pagos pelos usuários. O efeito, segundo a Anatel, deverá ocorrer em fevereiro.

Até 2014, a medida fará com

que os usuários tenham ganhos de cerca de 45%, de acordo com a agência. No fim de outubro o Conselho Diretor da Agência Nacional de Telecomunicações aprovou o regulamento que estabelece novas regras de reajuste para a tarifa de chamada fixo-móvel.

A nova regulamentação deverá ter impacto financeiro e concorrencial para as principais companhias de telefonia móvel (TIM, Oi, Vivo e Claro) à medida que reduzirá a VUM (um componente da VC).



Preços da gasolina e do gás de botijão não devem subir em 2012, segundo o BC

O Banco Central manteve a previsão de que os preços da gasolina e do gás de botijão devem ter aumento zero no acumulado de 2012. De acordo com a ata da reunião de janeiro do Comitê de Política Monetária (Copom), os diretores do BC prevêem ainda que as tarifas de telefonia fixa devem ter aumento de 1,5% no ano e a eletricidade deve ser reajustada em 2,3% em 2012. Todas as previsões são idênticas às feitas na ata passada, na reunião de novembro de 2011.

O documento mostra ainda

que a previsão de aumento do conjunto de tarifas públicas - também conhecidas como preços administrados - foi mantida em 4% em 2012, mesmo valor considerado em novembro. Para 2013, a expectativa de reajuste desse conjunto de itens foi elevada ligeiramente, de 4,5% previstos no encontro anterior para 4,6%. Segundo o BC, essa estimativa leva em conta, “entre outras variáveis, componentes sazonais, variações cambiais, inflação de preços livres e inflação medida pelo Índice Geral de Preços (IGP)”.



Preços dos combustíveis devem se manter estáveis

Desenvolvimento

Dirceu José Mosmann



CRA/SC 5716

dirceu@jornalolider.com.br

IMPOSTO X BENEFÍCIOS

Amplamente divulgada essa semana, eu não poderia deixar de comentar sobre a pesquisa do Instituto Brasileiro de Planejamento Tributário (IBPT). O Brasil está em último lugar, entre 30 países pesquisados, na relação benefícios versus impostos pagos. Com frequência

comentamos aqui o assunto. Somos um dos países com o maior percentual tributário sobre o PIB e os piores serviços públicos. A classe média brasileira está aumentando, e é ela a maior prejudicada, pois paga indiretamente um imposto complementar: se quer saúde de qualidade,

paga plano complementar; se quer melhor educação, paga escola particular; se quer estrada, paga pedágio. Afinal, não pagamos impostos para ter tudo isso? Qual é o objetivo do dinheiro dos impostos? Estamos pagando duas vezes! Devemos voltar aos movimentos populares, agora

para reforma tributária, e acima de tudo, uma melhor, mais justa e correta aplicação do dinheiro dos impostos. Uma das grandes lições da economia brasileira foram os programas de distribuição de renda, que aumentou a base consumidora em potencial. Agora está na hora de aplicar

os recursos públicos no atendimento das necessidades básicas: saneamento, saúde, educação e segurança. Cada um de nós precisa fazer sua parte cobrando todos os dias dos políticos. Temos eleições esse ano e cobrar um "ranchinho" é a prostituição da sociedade.

ONDE MORAR

Um estudo das imobiliárias de São Paulo mostrou que um em cada quatro inquilinos deixaram o aluguel e foram morar na casa própria. Ainda 18% foram morar para outra cidade ou estado. Morar mais próximo do trabalho foi o motivo de 10% deles, e ainda, 9% disseram que vão morar em um imóvel maior. Isso mostra claramente a busca pela melhor qualidade de vida familiar. Não perder tempo com o trânsito, morar em

uma cidade menor, onde podemos estar mais próximos do trabalho, e ainda em uma casa maior, é um sonho, traduzindo a pesquisa, que muitos já começaram a realizar. A taxa de desemprego em dezembro foi de 4,7%. É o melhor índice alcançado desde 2002. Sabendo que o emprego existe com mais facilidade, as pessoas estão se encorajando em buscar um pouco mais de conforto, este que estava sufocado pela lei da sobrevivência.

COMPORTAMENTO TECNOLÓGICO

Pesquisa mundial realizada em 17 países, inclusive no Brasil, mostrou que 88% das empresas estão permitindo que seus líderes usem ferramentas pessoais de informática no trabalho. Essa mudança no comportamento é

atribuída ao "boom" de tablets e do smartphone. No Brasil, 97% dos executivos e a média gerência, utilizam ferramentas pessoais de informática no trabalho. A maioria dos executivos entrevistados admitiram que a em-

presa perderia desempenho se fosse proibir o uso. Um número muito interessante é que 60% disseram que estão adaptando a estrutura de informática da empresa para facilitar o uso dessas ferramentas pessoais.

MAIS CARO CONSTRUIR

Todos os índices da construção civil estão aumentando em janeiro. A maior e principal participação é o aumento na mão de obra. A média do aumento em 2011 foi de 7,9%, acima da inflação. Mesmo

com o mercado imobiliário apresentando sinais de estabilização, ainda temos muitas ofertas de financiamento, o que deverá manter o desempenho estável de 2012 em relação aos anos anteriores.

PROCURANDO PROFISSIONAIS

O mercado profissional brasileiro está com muita dificuldade em encontrar pessoas para alta e média gerência nas áreas de engenharia de produção e financeiro. O bom desempenho da economia fez com que a demanda nas empresas fosse maior que a capacidade de qualificação dos profissionais. Podem não acreditar,

mas estamos trazendo técnicos de outros países para gerenciar nosso desenvolvimento. Isso mostra que países que investiram em educação estão garantindo trabalho aos seus cidadãos em qualquer lugar do mundo. É o início da globalização da mão de obra. Nossas universidades e cursos profissionalizantes estão aptos a oferecer ao

mercado de trabalho, profissionais extremamente qualificados. No entanto, parece que os estudantes não estão percebendo isso e vivem numa época de "curtir a vida" de forma irresponsável em relação a sua formação profissional. Devemos lembrar que a melhor fase de "curtir a vida" também é a fase de ouro para a formação profissional.

EXPORTAR E IMPORTAR

Ao fazermos a conta entre tudo o que o Brasil vende (exporta) e o que compra (importa), tivemos uma triste notícia. Em nossa família, devemos ganhar mais que gastamos. Em

nossa empresa, devemos vender mais que comprar. Em 2011, o Brasil comprou R\$ 52 bilhões a mais que vendeu. Esse saldo negativo foi o maior já registrado desde 1947. Pensem nisso!

HUMOR EMPRESARIAL



Informe econômico

POUPANÇA MÊS

28/jan	0,6292
29/jan	0,0000
30/jan	0,0000
31/jan	0,0000

Cotações (R\$)

	Compra	Venda
Dólar	1,7382	1,7389
Euro	2,2885	2,2896
Libra	2,7265	2,728
Pesos	0,4006	0,4013

Fonte: Banco Central

INFLAÇÃO

Índice	nov/11	dez/11	12 meses
INPC (IBGE)	0,57	0,51	6,0799
IGP-M (FGV)	0,50	-0,12	5,0977
IPCA (IBGE)	0,52	0,50	6,5031

Ouro 250mg BMF 2,56% R\$96,00

Valores de referência

Custo unitário básico (CUB), construção civil (janeiro) R\$ 1.128,35 (+0,05%)

Salário mínimo - R\$ 622,00

Taxa Referencial Selic (Sistema Especial de Liquidação e Custódia) 10,50% ao ano

TJLP (Taxa de Juros de Longo Prazo) 6% ao ano

ENTREVISTA

A Free Color Digital (Gelson Rosseto ME) tem como sócios os empresários Gelson Rosseto e Quimara A. Rossetto. Para eles, a fotografia representa o melhor registro que as pessoas devem guardar dos momentos marcantes da vida, pois é através dela que é lembrado tudo o que aconteceu. Já o retrato perfeito é aquele que consegue capturar a emoção do momento, com iluminação e enquadramento que valorize o assunto registrado.

Jornal O Líder – Quem iniciou a empresa, qual foi o motivo para começar na área de fotografia e, em qual ano isso aconteceu? Conte um pouco sobre a história da empresa.

A empresa iniciou em 01 de novembro de 1996, na Av. 7 de Setembro, nº 44, sendo uma sociedade familiar, prestando serviços fotográficos e filmagens para Maravilha e região. Em janeiro de 1999, a sociedade se desfez, tornando-se assim firma individual. Em fevereiro de 2002, mudou-se para a Av. Araucária nº 160, e, no dia 13 de março de 2006, inaugurou nova loja na Av. Araucária, nº 344, sala 2. Em fevereiro de 2010, foi inaugurado o novo estúdio, chamado “Mh Stúdio”, com espaço amplo, ambiente climatizado, equi-

pamentos modernos e atendimento personalizado com hora marcada. Em novembro de 2010, a loja passou por nova reforma, com design moderno, acabamentos em gesso, ambiente climatizado, móveis diferenciados e apresentando variada linha de opções em foto produtos, para melhor atender as necessidades do consumidor cada vez mais atual.

Jornal O Líder – Quais os requisitos básicos para iniciar no ramo? (equipamento, estrutura, etc...)

Inicialmente tem que gostar da atividade e ter disponibilidade para trabalhar na semana e em fins de semana. Ter sempre equipamentos modernos e estar sempre acompanhando os novos lançamentos, além de estú-

dio bem montado, loja com opções variadas de fotos, produtos, serviços de edição e gravação de vídeo, equipe qualificada, entre outros.

Jornal O Líder – Haviam dificuldades quando a empresa surgiu? Cite. E agora, quais as dificuldades?

Como toda empresa o início é sempre difícil, até que o cliente conheça e confie no teu trabalho. E, para pagar os investimentos dos equipamentos de instalação. A dificuldade hoje continua. Precisamos sempre estar nos atualizando com equipamentos, treinamentos, programas e capacitação de toda equipe.

Jornal O Líder – Nesta profissão, o que é mais difícil fazer? Por quê?

Além das dificuldades que



Sócios Gelson e Quimara A. Rossetto

todas as empresas passam neste país, com uma carga tributária e leis que quase inviabilizam o seu funcionamento, é a de conseguir conciliar o trabalho com a família, pois além de trabalhar durante a semana, tem serviço no final de semana também, e daí a família e o lazer muitas vezes ficam em segundo plano.

Jornal O Líder – Vocês atuam em quantos municípios? O que os clientes mais pedem para vocês realizarem?

Temos clientes em mais de dez municípios, e o que mais nos é solicitado por eles são a realização de eventos, como casamentos, formaturas, aniversários, inaugurações, serviços de estúdio, dentre outros.

Jornal O Líder – Para vocês, qual o diferencial da empresa?

O principal diferencial que procuramos oferecer ao

cliente é um atendimento preferencial que valorize o lado humano das pessoas, valorizando o relacionamento pessoal.

Jornal O Líder – Vocês se arrependem alguma vez de ter entrado no ramo? Por quê?

Algumas vezes você se questiona sim sobre continuar no ramo, e por razões variadas, pois a vida e o próprio Governo muitas vezes te puxam o tapete e você fica sem chão, mas depois renova o fôlego e bola para frente.

Jornal O Líder – Quais os planos futuros?

O futuro é cada vez mais profissionalizar a administração da empresa, mantendo o aprimoramento com as novas soluções tecnológicas que estão surgindo cada vez mais rápidas, principalmente com as mídias sociais, tendo a participação efetiva da equipe nas decisões e resultados alcançados.



Equipe Free Color Digital

Medicina e Saúde

Dr. Geovani Delevati

redacao@jornalolider.com.br



Fibromialgia parte I

A síndrome da fibromialgia (FM) é uma síndrome clínica que se manifesta com dor no corpo todo, principalmente na musculatura. Junto com a dor, a fibromialgia cursa com sintomas de fadiga (cansaço), sono não reparador (a pessoa acorda cansada) e outros sintomas como alterações de memória e atenção,

ansiedade, depressão e alterações intestinais. Uma característica da pessoa com FM é a grande sensibilidade ao toque e à compressão da musculatura pelo examinador ou por outras pessoas.

A fibromialgia é um problema bastante comum, visto em pelo menos 5% dos pacientes que vão a um consul-

tório de clínica médica e em 10 a 15% dos pacientes que vão a um consultório de Reumatologia.

De cada 10 pacientes com fibromialgia, sete a nove são mulheres. Não se sabe a razão porque isto acontece. Não parece haver uma relação com hormônios, pois a fibromialgia afeta as mulheres tanto antes quanto depois da menopausa. Talvez os critérios utilizados hoje no diagnóstico da FM tendam a incluir mais mulheres. A idade de aparecimento da fibromialgia é geralmente entre os 30 e 60 anos. Porém, existem casos em pessoas mais velhas e também em crianças e adolescentes.

O diagnóstico da fibromialgia é clínico, isto é, não se necessitam de exames para comprovar que ela está presente. Se o médico fizer uma boa entrevista clínica, pode fazer o diagnóstico de fibromialgia na primeira consulta e descartar outros problemas.

Na reumatologia, são comumente usados critérios diagnósticos para se definir se o paciente tem uma doença reumática ou outra. Isto é importante especialmente quando se faz uma pesquisa, para se garantir que todos os pacientes apresentem o mesmo diagnóstico. Muitas vezes, entretanto, estes critérios são utilizados também na prática médica.

Os critérios de diagnóstico da fibromialgia são:

Dor por mais de três meses em todo o corpo e a presença de pontos dolorosos na musculatura (11 pontos, de 18 que estão pré-estabelecidos). Deve-se salientar que muitas vezes, mesmo que os pacientes não apresentem todos os pontos, o diagnóstico de FM é feito e o tratamento iniciado. Estes critérios são alvo de inúmeras críticas – como dissemos anteriormente, quanto

mais pontos se exigem, mais mulheres e menos homens recebem o diagnóstico. Além disso, esses critérios não avaliam sintomas importantes na FM, como a alteração do sono. O diagnóstico de fibromialgia é clínico, não havendo exames que o comprovem.

Sintomas

O sintoma mais importante da fibromialgia é a dor difusa pelo corpo. Habitualmente, o paciente tem dificuldade de definir quando começou a dor, se ela começou de maneira localizada que depois se generalizou ou que já começou no corpo todo. O paciente sente mais dor no final do dia, mas pode haver também pela manhã. A dor é sentida “nos ossos” ou “na carne” ou ao redor das articulações.

Existe uma maior sensibilidade ao toque, sendo que muitos pacientes não toleram ser “agarrados” ou mesmo abraçados. Não há inchaço das articulações na FM, pois não há inflamação nas articulações. A sensação de inchaço pode aparecer pela contração da musculatura em resposta à dor.

A alteração do sono na fibromialgia é frequente, afetando quase 95% dos pacientes. No início da década de 80, descobriu-se que pacientes com fibromialgia apresentam um defeito típico no sono – uma dificuldade de manter um sono profundo. O sono tende a ser superficial e/ou interrompido. Com o sono profundo interrompido, a qualidade de sono cai muito e a pessoa acorda cansada, mesmo que tenha dormido por um longo tempo – “acordo mais cansada do que eu deitei” e “parece que um caminhão passou sobre mim” são frases frequentemente usadas. Esta má qualidade do sono aumenta a fadiga, a contração muscular e a dor. Outros problemas

no sono afetam os pacientes com fibromialgia. Alguns referem um desconforto grande nas pernas ao deitar na cama, com necessidade de esticá-las, mexê-las ou sair andando para aliviar este desconforto. Este problema é chamado Síndrome das Pernas Inquietas e possui tratamento específico.

Outros apresentam a Síndrome da Apneia do Sono e param de respirar durante a noite. Isto também causa uma queda na qualidade do sono e sonolência excessiva durante o dia. A fadiga (cansaço) é outro sintoma comum na FM, e parece ir além ao causado somente pelo sono não reparador. Os pacientes apresentam baixa tolerância ao exercício, o que é um grande problema, já que a atividade física é um dos grandes tratamentos da FM. A depressão está presente em 50% dos pacientes com fibromialgia. Isto quer dizer duas coisas: 1) a depressão é comum nestes pacientes e 2) nem todo paciente com fibromialgia tem depressão.

Por muito tempo pensou-se que a fibromialgia era uma “depressão mascarada”. Hoje, sabemos que a dor da fibromialgia é real, e não se deve pensar que o paciente está “somatizando”, isto é, manifestando um problema psicológico através da dor. Por outro lado, não se pode deixar a depressão de lado ao avaliar um paciente com fibromialgia. A depressão, por si só, piora o sono, aumenta a fadiga, diminui a disposição para o exercício e aumenta a sensibilidade do corpo. Ela deve ser detectada e devidamente tratada se estiver presente. Pacientes com FM queixam-se muito de alterações de memória e de atenção, e isso se deve mais ao fato da dor ser crônica do que a alguma lesão cerebral grave.

Fonte: site da Sociedade Brasileira de Reumatologia

COLCHÕES
Ortobom

1/3 de sua vida
você passa sobre ele

3664 0059
9985 5593

Anita Garibaldi, 838 - Maravilha

**FARMÁCIAS
FARMAMED**

Matriz
Av. Maravilha, 316, sala 1
49 3664 0528

Filial
Av. Maravilha, 910, sala 1
49 3664 4528

EM SAÚDE, QUALIDADE É FUNDAMENTAL...

Radiografias e Documentações
Ortodonticas

RADIODONTICA
precisão em exames odontológicos

Com equipamentos digitais que melhoram em 90% a qualidade dos exames...

Há 15 anos.... sempre fazendo o melhor para você!

[49] 3664-0251
Av. Araucária, 293, 2º piso, sala 205

Doenças do aparelho digestivo
Cirurgia geral
Videoendoscopia
Videocolonoscopia
Videolaparoscopia

Clínica Médica Diana

Orlando Shoji Kono
CRM/SC 2432

Robson Alexandre V. de Souza
CRM/SC 8376

49 3664 1174
Av. Sul Brasil, 580
Centro

CULTURA

Catálise:

a aceleração de uma reação química

Quatro jovens ligados ao mesmo objetivo iniciaram em 2009 a Banda Catálise, que perdura até os dias de hoje em Maravilha. Os jovens estudavam na mesma escola e tinham em comum o gosto pelo mesmo estilo musical.

Um período depois, após algumas particularizações do grupo, marcaram o primeiro ensaio, que por obra do destino aconteceu em um dia frio e chuvoso, que acabou resultando na composição da primeira música da banda, "Atrás do Sol".

Para definir o nome da banda, os jovens pensaram e repensaram muitas vezes. Conforme os próprios integrantes, levaram meses para definir. "Havia sempre uma discórdia entre os membros para definir o nome. Porém, certo dia, estudando para uma prova da disciplina de química, uma matéria pela qual interessava a todos, surgiu o nome Catálise, que significa a aceleração de uma reação química. Em química, catalisador é um elemento que acelera reações e traz seu resultado e, o nosso objetivo é justamente esse de provocar com nossa arte emoções diversas a quem acompanha nossas apresentações e curtem as nossas músicas", ressaltam os integrantes da banda.

Atualmente a banda Catálise é composta por quatro músicos e após várias modificações, chegaram a formação atual, a qual hoje consideram uma composição ideal para o estilo. Hoje participam Kelvin Canova (guitarra e vocal); Daniel Marostica (guitarra e backing); Eliel Nerling (contra-baixo) e Júnior Baczinski (bateria).

A banda conta com uma estrutura básica para se manter e para a realização dos ensaios. "Para os shows, na maioria das vezes, precisamos de estrutura de palco e som das empresas organizadoras. Mantemos a banda somente com nossa própria renda pessoal e apoio de quem acredita em nosso talento", salientam.

Arquivo pessoal - Banda Catálise



Banda Catálise iniciou em 2009

APRESENTAÇÕES

A banda Catálise segue o estilo de bandas nacionais e internacionais como Engenheiros do Hawaii, Cathedral, Acústicos e Valvulados, Legião Urbana, Ira!, Muse, Nickelback, U2 e Creedence Clearwater Revival.

As músicas são compostas geralmente pelos guitarristas, que buscam melodias e letras que soem agradáveis e inspiradoras.

As letras das músicas são baseadas em ideias de liberdade, de pensamento dentro de expressões emocionais indefinidas, onde procuram encontrar uma linha de raciocínio pré-definida, que leve a banda a algo nunca antes imaginado. "Mas preferimos que cada um que curte nossas músicas tenham sua própria opinião e interpretação sobre nossas ideias. Nas apresentações nosso repertório é bem variado, buscando agradar todos os gostos possíveis. Interação com o público e energia no palco são nossas principais metas", enfatizam.

A banda aos poucos vem conquistando o seu espaço, "devido às possibilidades que a internet oferece, conseguimos fazer com que nosso som repercutisse não somente na nossa região, mas também em vários outros locais do país e até internacionalmente, sempre recebendo bons comentários", pontuam.

Os ensaios da banda acontecem todos os sábados à tarde geralmente com três horas de muita dedicação. As apresentações normalmente são em eventos municipais e privados, festas independentes e bares em geral. "Sempre que surge a oportunidade, estamos presentes", finalizam.



Opinião

por João Paulo Tesseroli Siqueira



joapaulo@jornalolider.com.br

A beira do caminho

Quem já não ouviu o dito popular que cavalo encilhado só passa uma vez, ou, cavalo encilhado não passa duas vezes, como referência as oportunidades que se apresentam na vida de cada um e, que são tidas como únicas e se perdidas não mais se renovam.

Se levado ao pé da letra o adágio, as mutações naturais na vida estariam relegadas ao acaso, as oportunidades estariam lançadas a própria sorte, a iniciativa substituída pela ocasião.

O cavalo encilhado passará em todas as ocasiões que se

deseje a mudança no rumo da vida, em todas as vezes que se pretender crescer e evoluir pessoalmente, as oportunidades se renovam a cada dia, basta estar preparado e determinado.

O medo da mudança, do novo, do afastar-se da zona de conforto inibe para que se siga

por novas trilhas, que se arrisque por novos horizontes, que se busque conhecer as novas experiências e oportunidades que a vida incansavelmente oferece.

No sempre dizer de Cora Coralina: "O que vale na vida não é o ponto de partida e sim

a caminhada. Caminhando e semeando, no fim terá o que colher".

As oportunidades surgem com cada semente, se renovam cada vez que desejar aquilo que entender como melhor para si, aquilo que mais lhe conforta e traz felicidade.

Quem tem medo das Prévias?

Quebrando a regra seguida pela maioria dos partidos políticos, os pré-candidatos do PSDB à Prefeitura de São Paulo manifestaram sua intenção de não abrirem mão de participarem das prévias para escolha do candidato.

Nada mais natural que o processo democrático para escolha dos candidatos seja aberto e franqueado a todos os fi-

liados, até mesmo porque essa modalidade de procedimento está estampada em quase todos os estatutos partidários.

Mas na prática não é bem assim, essa modalidade tem sido relegada pelas lideranças partidárias ao argumento de que a disputa divide, "racha o partido". Assim, em nome de uma união partidária tem-se optado pela tradicional "es-

colha consensual", aquela em que o nome do candidato é listado sem qualquer disputa interna.

A tese até pode ser admitida para aquelas situações em que o virtual pré-candidato desponta com larga vantagem nas pesquisas de opinião, e ao mesmo tempo tem um reconhecimento majoritário no âmbito partidário.

Os partidos políticos, em sua grande maioria, precisam de uma renovação, de uma oxigenação nos seus quadros diretivos, tanto quanto precisam fomentar o surgimento de novas lideranças, precisam estimular a participação partidária, o que se mostrará mais interessante ao tempo em que não sonharem de seus filiados o direito à disputa.

O período eleitoral que se avizinha pode ser a hora para alguns partidos políticos afastarem o fantasma que sempre assombrou as prévias para a escolha dos candidatos, é a oportunidade de renovar-se em certos costumes que não retratam o ideal democrático, o qual deve inspirar a movimentação nas agremiações partidárias.



FOROESTE

www.foroeste.com.br

Linha FOCUS 2012

JURO 0%*



Fiesta Rocam | KA | Ecosport
com juros de 0,49% a.m. **49 3622 7000**

*Focus Sedan 2012 a entrada é de 50% com saldo em até 36x.

Rua Waldemar Rangrab, 1640
São Miguel do Oeste

Representante para Maravilha - (49) 9116-5553 (Ricardo Boff)

*imagens ilustrativas

EDITAL DE AUDIÊNCIA PÚBLICA

O Sr. **ALDOCIR LUIZ SEIFFERT**, Prefeito de Maravilha/SC, em Exercício, no uso de suas atribuições legais, bem como, ao princípio da publicidade, conforme art. 37, *caput*, da Constituição Federal, convoca população de Maravilha para **AUDIÊNCIA PÚBLICA**, a ser realizada na terça-feira, dia 14 de fevereiro de 2012, a partir das 18:30, junto à Câmara de Vereadores.

Em discussão estará a criação de um ecoparque municipal em parte do local conhecido como "área do seminário", às margens do Lajeado Camboim.

No ato serão efetuados debates e colhidas sugestões da comunidade visando a criação de parque municipal.

Maravilha/SC, 27 de janeiro de 2012.

ALDOCIR LUIZ SEIFFERT
Prefeito de Maravilha/e.e.

Divulgação/formandas



Parabéns às jovens formandas do curso de Pedagogia da Unoesc Campus de Maravilha, que se formam neste sábado (28) no Maravilhas Park Hotel. Sucesso!

Free Color Digital



Agradecemos a todos que estiveram em nosso casamento, realizado na sexta-feira (20) nas dependências da Cantina Italiana, aos organizadores, aos colegas de farda do Corpo de Bombeiros e em especial ao amigo Silvio Zanin, que não mediu esforços para tornar nossa lua de mel uma noite inesquecível!!!! Obrigada a todos...
Com carinho, Seldo e Susana.

Divulgação/Bruna Tur



Entre os dias 20 a 23 de janeiro, a empresa Bruna Tur realizou viagem com 57 romeiros ao Santuário de Nossa Senhora Aparecida, em Aparecida/SP. O grupo visitou o Mirante das Pedras de Aparecida, a Sala das Promessas, passagem pela Passarela da Fé e visita a Basílica Velha e ao Santuário Nacional de Aparecida. Realizaram um passeio de barco pelo Rio Paraíba do Sul, onde foi encontrada a Nossa Senhora Aparecida e também visitaram em Guaratinguetá/SP, a Igreja do Frei Galvão.

Cirurgião Plástico
Romeo Pohlmann
CRM - SC 17094

Membro da
Sociedade
Brasileira de
Cirurgia Plástica

- Prótese de Mama e Glúteo
- Redução de Mama
- Lipoaspiração
- Abdominoplastia
- Lifting de Face
- Orelha de abano
- Nariz
- Pálpebras
- Botox
- Correção de Cicatriz
- Tumores Cutâneos
- Ginecomastia
- Depilação a Laser Light Sheer Duet

Clínica de Cirurgia Plástica - |49| 3664 1564 | 9164 1279

Av. XV de Novembro, 655 | Centro | Maravilha | SC

Jornal

O LÍDER

Caderno
MUNICÍPIOS

Representantes da AMVALI visitam Maravilha

Na segunda-feira (23) e terça-feira (24) o secretário executivo da Associação dos Municípios do Vale do Itapocu (AMVALI), Alessandro Vargas, e a engenheira de Alimentos, Shana Kimi Farias Yamaguchi, ambos de Jaraguá do Sul, estiveram visitando Maravilha, bem como a Associação dos Municípios do Entre Rios (Amerios) e foram recepcionados pelo presidente da entidade, prefeito Orli Berger.

A visita visava conhecer o trabalho realizado na região da Amerios, especificamente nas agroindústrias familiares, projeto coordenado pelo assessor em Desenvolvimento Regional, engenheiro agrônomo Marcos Orso, com o objetivo de implantar um projeto semelhante naquela região.

Na oportunidade os representantes da AMVALI puderam conhecer o trabalho que é realizado nas agroindústrias, desde o projeto de implantação, legalização e inserção no mercado e também a importância que o setor representa para a região.

Uma das visitas realizadas foi na propriedade da família de Leonides e Delcira Cappelletto, que pasteuriza e empacota leite, produz queijo colonial e nata, entregando seus

produtos direto ao consumidor. Alessandro e Shana colheram depoimentos do casal que relatou a felicidade em ter uma unidade de produção familiar inspecionada pelo Serviço de Inspeção Municipal (SIM). “No início as exigências geravam insegurança, pois os custos de produção tinham aumentado bastante, mas atualmente após sete anos de inspeção, os produtos são muito bem aceitos pelos consumidores, uma vez que a qualidade destes é garantida pelo serviço de inspeção, o que para os consumidores é segurança alimentar, para a família é garantia de renda”, destaca o casal.

Na Secretaria de Agricultura, os representantes foram recebidos pelo secretário Elmar Walhlbrink, que repassou aos visitantes informações sobre os projetos e programas que auxiliam as agroindústrias familiares do município, fornecendo detalhes dos trabalhos dos técnicos envolvidos no SIM, o que segundo Alessandro “são estes detalhes que buscamos, para implantação deste serviço, para atender as famílias que aderirem ao projeto de desenvolvimento territorial rural que implantaremos em nossa região”.

Gered entrega material escolar nas 31 escolas da regional

A Secretaria de Estado da Educação (SED) através da Gerência Regional da Educação (Gered) de Maravilha, estará entregando durante a semana os kits de material escolar para as 31 escolas estaduais de abrangência da Secretaria de Desenvolvimento Regional (SDR).

Os itens que constam no conjunto foram confeccionados com matéria-prima reciclável e as capas dos cadernos são ilustradas com desenhos de alunos selecionados por meio de um concurso. Para a aquisição dos kits, a SED investiu o montante de R\$ 15 milhões.

Os estudantes de 1ª a 5ª séries do ensino fundamental receberão, cada um: três cadernos em espiral, uma mochila, seis lápis grafiteis, duas borrachas, um apontador com depósito, uma cola bastão de 20 gramas, uma régua plástica de 30 centímetros, uma caixa de lápis de cor, uma caixa de giz de cera e uma tesoura.

Aqueles que estão matriculados de 6ª a 8ª séries, um total de 210 mil alunos, se-



Gerente da educação
Almir da Rosa

rão contemplados com: uma régua plástica de 30 centímetros, um esquadro de 45° e outro de 60°, um transferidor de 360°, uma tesoura escolar, uma caixa de lápis de cor, seis lápis grafiteis, duas borrachas, um apontador com depósito, uma cola bastão de 20 gramas, dois cadernos universitários de 200 folhas, duas canetas azuis e uma mochila.

Para os 3.099 alunos do ensino médio serão entregues

dois cadernos universitários, uma régua plástica de 30 centímetros, duas canetas e seis lápis grafiteis.

Conforme o gerente da educação, Almir da Rosa, das escolas de abrangência da SDR de Maravilha, 9.603 alunos serão beneficiados com os kits escolares. “As entregas iniciarão na próxima semana e com isso os pais não precisam se preocupar em comprar o material escolar para seus filhos”, ressalta.

Neste mês foram entregues à Gerência de Educação de Maravilha, alguns materiais de apoio para algumas escolas que realizaram solicitação junto a SDR.

Ao total são: 14 mesas para computadores; 14 cadeiras giratórias; 120 quadros brancos e 12 quadros de giz.

As escolas beneficiadas são: Escola de Educação Básica (EEB) Oscar Majolo de São Miguel da Boa Vista, EEB Manuel de Freitas Trancoso de Iraceminha; EEB Dom Helder Câmara de Modelo, EEB Osvaldo Ferreira de Melo de Tigrinhos e demais escolas que solicitaram.



Alessandro, presidente Orli, Shana, Fabiane e Marcos

Maravilha

ESF Centro inicia roteiro de reuniões com grupos de hipertensos

Para dar sequência às reuniões dos grupos de hipertensos e diabéticos que fazem parte do ESF do Centro, a equipe da Secretaria Municipal da Saúde elaborou o roteiro que inicia em fevereiro.

Para os hipertensos que participam dos encontros na sala de reuniões da Prefeitura, no período da manhã, foi definida a quarta-feira. Para o grupo da noite, também na sala de reu-

niões da Prefeitura, o encontro acontece no dia 15 de fevereiro, às 18h30.

Os hipertensos do Bairro Progresso estão sendo convocados para reunião no dia 13 de fevereiro, segunda-feira, às 14h, no salão comunitário. Já no Bairro União, também no salão comunitário, o encontro será no dia 16 de fevereiro, às 14h.

O grupo de diabéticos se

reunirá na quinta-feira, no período da manhã, na sala de reuniões da Prefeitura. O grupo de gestantes inicia as atividades no dia 06 de fevereiro, segunda-feira, às 13h30.

A secretária Municipal de Saúde, Simone Muller, ressalta a importância da participação das reuniões dos grupos, onde além de receberem a medicação, os pacientes participam de palestras e recebem orientações.

Maravilha

Lombadas físicas foram instaladas para melhorar o trânsito

Objetivando diminuir a velocidade dos veículos e pensando na segurança dos motoristas e pedestres, foram instaladas em Maravilha algumas lombadas físicas.

Na quinta-feira (26) foram colocadas lombadas físicas na Avenida Sul Brasil, próximo ao Mercado Iguatemi e outra na Rua Silvio de Noronha.

Conforme a diretora de Trânsito, Marisa Vendruscolo, nem sempre é pos-

sível atender todas as solicitações das pessoas que entram com contato com a Secretaria sugerindo proposta para o melhoramento do trânsito na cidade, já que algumas são individualizadas. “Mas sempre que existe a participação da comunidade nos pedidos, temos feito o possível, sempre dentro da legalidade para atender. A segurança do trânsito tem sido nossa grande preocupação”, enfatizou.



Maravilha

Prefeito em exercício busca a implantação de um parque municipal

O prefeito em exercício Aldocir Seiffert esteve na terça-feira (24), em Passo Fundo/RS, com a finalidade de manter contato com membros do Instituto Sagrada Família (Isafa), proprietário da área conhecida como “seminário” em Maravilha.

Estiveram acompanhando o prefeito em exercício, Aldocir Seiffert, o procurador geral do município, Rogério de Lemes, o secretário de Administração, Jonas Berger e o maravilhense Sérgio Aosani que auxiliou nos contatos.

Conforme Seiffert, a ideia foi muito bem recebida pela entidade e o projeto deve ganhar espaço para discussão comunitária através de uma audiência pública, na qual a comunidade de Maravilha poderá opinar sobre a questão. “A audiência pública é um espaço democrático do qual não se pode abrir mão, pois o povo deve participar das decisões da Administração”.

A ideia inicial contempla a criação de uma área de preservação permanente ao longo do lajeado Camboim. Haveria também a edificação de um centro multiuso com espaço para instalação do Departamento de Cultura, biblioteca, salas para aulas de teatro, música e outros. Já ao longo do parque, haveria edificação de calçadas para caminhadas, praças, academia e

outros equipamentos públicos.

De acordo com Seiffert, ainda no parque haveria a construção de bacias de contenção da água, visando solucionar o problema dos alagamentos que são causados no Centro da cidade pelo transbordo do riacho, além de manter a encosta do morro da área do seminário preservada e com capacidade de absorção de água.

Também foi apresentada a sugestão da criação de um centro de eventos no mesmo local, mas a ideia não ganhou adeptos por não haver espaço suficiente para a edificação, estacionamento e outros acessórios. “A Administração vem buscando outra área onde possa ser edificado futuramente o centro de eventos, com espaço amplo e arborizado”, ressalta Seiffert.

Segundo o prefeito em exercício, novas reuniões devem ser agendadas com o Instituto Sagrada Família para a viabilização do parque municipal. Nos próximos passos, estão previstos o mapeamento do local, audiência pública e elaboração de uma proposta à congregação para a desapropriação das áreas que não são atualmente APPs e reserva legal, bem como as que podem vir a pertencer ao município em caso de loteamento do restante da área.

Serra Alta

Biblioteca Municipal é beneficiada com livros

A Biblioteca Pública Municipal “Assir Ghidini”, após atualização de cadastro e criação de um comitê de apoio no ano de 2011, foi habilitada a comprar livros no valor total de R\$ 8.323,00.

Este recurso será utilizado na aquisição de livros somente para as bibliotecas públicas que atenderam as orientações prescritas no edital da Fundação Biblioteca Nacional.

As obras a serem compradas foram selecionadas pelo comitê, via online, através dos pontos de venda cadastrados, na Secretaria de Educação, na quarta-feira (25).

O custo de cada obra não excedeu o valor de R\$ 10,00 como previa o edital, totalizando uma ampliação do acervo da biblioteca com exatamente mais 823 volumes.



Obras foram escolhidas para atualizar o acervo da Biblioteca Municipal

★★★★★ Prêmio
EXCELÊNCIA
em
ATENDIMENTO

Você pode até ter um bom carro, mas satisfeito mesmo vai ficar quando fechar negócio com a Bregomar.

Os melhores veículos, as melhores condições e como se não bastasse, o melhor atendimento.

E não tem segredo, na Bregomar toda equipe trabalha ao máximo e oferece sempre o melhor, para que você saia da concessionária feliz e satisfeito.



Satisfação & você

A palavra é grande mesmo porque conquistamos os melhores índices de satisfação dos clientes*.

Na Bregomar a satisfação é sua e é nossa. Conte comigo.

BREGOMAR CHEVROLET

plug

Plugado em você?

curiosidades
plug
sabadas

Por que os dias da semana têm "feira" no nome?

Como é feito o exame de corpo de delito?

Depende do caso, pois não existe um exame de corpo de delito padrão. Como o objetivo é detectar lesões causadas por qualquer ato ilegal ou criminoso, ele pode ser aplicado em diversas situações, como após uma batida de carro, em casos de agressão ou quando um detento é transferido de presídio. O exame também é uma prova fundamental para esclarecer casos de tentativa de suicídio, homicídio e estupro. "A vítima é analisada minuciosamente e todas as lesões encontradas são descritas com fidelidade", diz a médica Maria Bernadete Cury, do Núcleo de Perícias Médico-Legais de Ribeirão Preto/SP. O único profissional habilitado a realizar esse exame é o médico legista. O procedimento precisa ser solicitado por uma autoridade, como um delegado ou promotor. O médico legista procura responder a perguntas básicas, que investigam a extensão e a gravidade dos danos físicos e psicológicos causados a vítima. Ele deve tentar descobrir também como as lesões foram provocadas e se houve requintes de crueldade, como o uso de fogo, asfixia ou envenenamento. São levadas em conta ainda as consequências dos ferimentos, desde a incapacidade temporária para trabalhar até uma deformidade permanente. As lesões são classificadas como leves, graves ou gravíssimas. O laudo final é encaminhado ao promotor público e ao juiz, que usarão as informações no processo. O exame de corpo de delito também pode ser feito em pessoas mortas. Nesse caso, é feita a necropsia, que ajuda o legista a encontrar as lesões que levaram ao óbito. "Todos os casos de morte não natural, como as causadas por acidentes, homicídio e suicídio, devem passar pelo exame necroscópico", afirma Maria Cury.



divulgação

"Feira" vem de feria, que, em latim, significa "dia de descanso". O termo passou a ser empregado no ano 563, após um concílio da Igreja Católica na cidade portuguesa de Braga - daí a explicação para a presença do termo somente na língua portuguesa. Na ocasião, o bispo Martinho de Braga decidiu que os nomes dos dias da semana usados até então, em homenagem a deuses pagãos, deveriam mudar. Mas espera aí: se feria é dia de descanso, por que se usa "feira" apenas nos dias úteis? Isso acontece porque, no início, a ordem do bispo valia apenas para os dias da Semana Santa (aquela que antecede o domingo de Páscoa), em que todo bom cristão deveria descansar. Depois acabou sendo adotada para o ano inteiro, mas só pelos portugueses - no espanhol, no francês e no italiano, os deuses continuam batendo ponto dia após dia. As únicas exceções assumidas pelos nossos irmãos bigodudos - e depois incorporadas nas colônias portuguesas - foram sábado e domingo (Prima Feria, na Semana Santa), que derivam, respectivamente, do hebreu shabbat, o dia de descanso dos judeus, e do latim Dies Dominicus, o "Dia do Senhor". Desde 321 os calendários ocidentais começam a semana pelo domingo. A regra foi imposta naquele ano pelo imperador romano, Constantino, que, além disso, estabeleceu definitivamente que as semanas teriam sete dias. A ordem não foi aleatória: embora na época os romanos adotassem semanas de oito dias, a Bíblia já dizia que Deus havia criado a Terra em seis dias e descansado no sétimo e, ao que tudo indica os babilônios também já dividiam o ano em conjuntos de sete dias.

divulgação

	Domingo	Segunda	Terça	Quarta	Quinta	Sexta	Sabado
	1	2	3	4	5	6	7
	8	9	10	11	12	13	14
	15	16	17	18	19	20	21
	22	23	24	25	26	27	28
	29	30	31				

twittadas da semana



@rock_mona - @rock_mona

eu não preciso ter muitos amigos, eu preciso que eles sejam eternos!

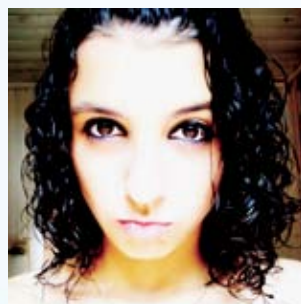

@Marciellythiago - marcielly thiago ∞

Por mais difíceis que as coisas possam parecer, acredite, são apenas difíceis, não impossíveis.



@_mozer - Mozer

Deixei de lado o que me faz mal, e sim agora so penso em felicidade!

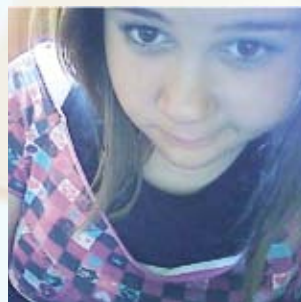

@daaiaF - frozzinha k seduizz

Jamais mude seu jeito de ser, pois quem gosta de você não te modifica, te completa! ;D

Destaque Jovem

Gérris Victor Roversi

Profissão: Contador, mas atua na administração da empresa do setor de transportes, Leonir Roversi & Filhos Ltda

Idade: 34 anos

Hobbies: Ouvir música

Música: Sertaneja

Filme: Romance e filmes baseados em fatos reais

Esporte: Não sou praticante, mas gosto de futebol, Fórmula Truck, Fórmula 1

Carreira: Gérris iniciou a faculdade de Ciências Contábeis em 1996 na Universidade do Oeste de Santa Catarina (Unoesc) – Campus São Miguel do Oeste, ao longo do percurso transferiu o curso para a Universidade Regional Integrada do Alto Uruguai e das Missões (URI), de Frederico Westphalen/RS, onde concluiu em 2001. Se especializou na área de controladoria interna também pela URI.

Escolheu a profissão de contador, pelo fato de gostar e por estar trabalhando na área na época de faculdade. “Encerrei o segundo grau como técnico em contabilidade e trabalhava em um escritório na mesma área. Sempre pensava em ser contador, mas com o passar dos anos, senti que seria melhor fazer parte do empreendimento da família”. Em 1994, Gérris iniciou na empresa Leonir Roversi & Filhos Ltda. Após formado em contabilidade, Gérris não chegou a atuar na área. “Sempre aprendi com meus pais e comecei a me dedicar cada vez mais ao nosso empreendimento. Gosto muito do que faço e sou muito grato a eles, pois sempre estão ao meu lado para me auxiliar nas barreiras que encontramos. Nunca temos que desistir e sim pensar sempre positivo”, salienta.

Atualmente a empresa possui 16 carretas.

Clube de serviço que participa: Lions Clube Maravilha Oeste

Planos para o futuro: Para o futuro Gérris salienta que pretende empreender sempre, crescer cada vez mais e aproveitar as oportunidades.

Maravilha no futuro: “Espero que nossos governantes façam o melhor de si, para termos uma cidade sempre em destaque a nível regional, estadual e na esfera nacional, pois Maravilha é um pólo economicamente muito desenvolvido”, enfatiza.

“Tudo o que aqui se planta, aqui se colhe”.

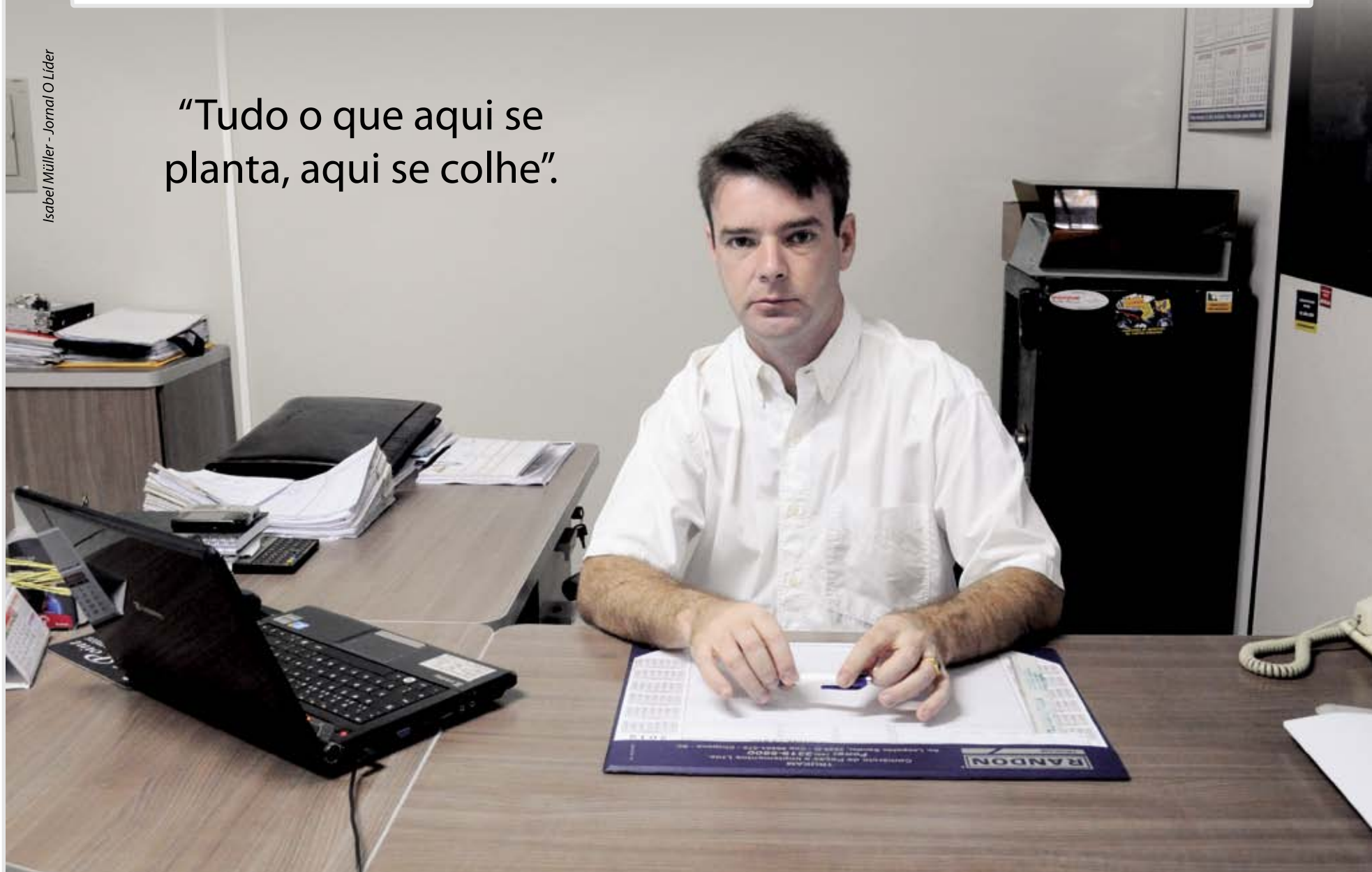



Jornal O LÍDER
CADERNO
ESPECIAL

14

ITAIPU
 rural show

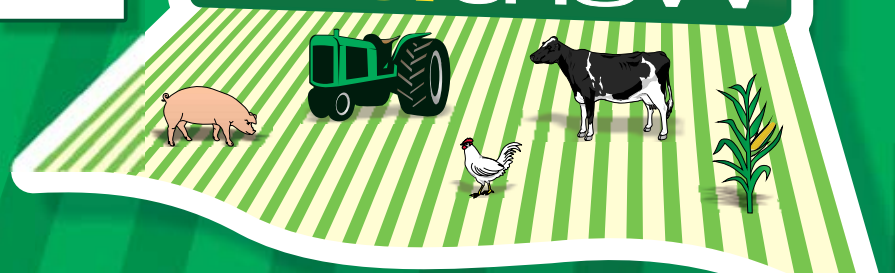

25, 26, 27 e 28
de janeiro de 2012

A evolução do agronegócio passa por aqui

SUCESSÃO FAMILIAR



Ilaine Rohden - Jornal O Líder



Isabel Müller - Jornal O Líder



Cleusa Regner - Jornal O Líder

Itaipu Rural Show – 15 anos de evolução

O Itaipu Rural Show iniciou sua história de uma maneira simples e com objetivos estabelecidos: oferecer aos agricultores mostras das tecnologias atuais do mercado agrícola. Com cooperação de diversas empresas do segmento agrícola, a Cooperativa Regional Itaipu transformou os tradicionais dias de campo numa escola a céu aberto, que ocupa 17,7 hectares de área própria no Centro de Treinamento e Difusão de Tecnologias localizado no km 580 da BR 282, em Pinhalzinho. Abaixo você conhece um pouco mais da feira que há 15 anos auxilia o produtor rural a buscar novas tecnologias para uma maior eficiência e resultados na atividade do agronegócio.

ITAMILHO SHOW – Como tudo começou – 1998

Tudo começou em 1998, quando a Cooperitaipu e empresas se uniram para, juntas, mostrarem aos agricultores a tecnologia que cada uma tinha para oferecer. Através de lavouras demonstrativas possibilitavam que o agricultor comparasse o resultado dos materiais de cada uma das empresas participantes. O Itamilho Show – que reuniu cerca de 200 produtores – foi a semente da qual germinou o ITAIPU RURAL SHOW.



ITAIPU RURAL SHOW 1ª EDIÇÃO – 1999

A primeira edição do Itaipu Rural Show, no ano de 1999, foi realizada em área arrendada e reuniu cerca de mil agricultores.

Fotos: Cooperitaipu



ITAIPU RURAL SHOW 2ª EDIÇÃO – 2000

No ano de 2000, a segunda edição já ultrapassava as fronteiras da área de atuação da Cooperitaipu. O evento já atraía a atenção de autoridades estaduais e federais.

ITAIPU RURAL SHOW 3ª EDIÇÃO – 2001

A terceira edição, no ano de 2001, dava ao Itaipu Rural Show o status de um grande evento voltado para as pequenas e médias propriedades rurais. A abertura já contava com a presença do governador do Estado.



ITAIPU RURAL SHOW 4ª EDIÇÃO – 2002

O 4º Itaipu Rural Show superou as expectativas da comissão organizadora e dos expositores. Cerca de cinco mil pessoas visitaram o Centro de Treinamento e Difusão de Tecnologias.



ITAIPU RURAL SHOW 5ª EDIÇÃO – 2003

Para a quinta edição foi ampliada a área do Centro de Treinamento e Difusão de Tecnologias. De três hectares de área própria se ampliou para 8,6 hectares e se iniciou a implantação do projeto de infraestrutura.



ITAIPU RURAL SHOW 6ª EDIÇÃO – 2004

A sexta edição do Itaipu Rural Show, consolidava o evento como um dos maiores do Estado e marcava a agenda de autoridades estaduais e federais como participação obrigatória. O número de expositores e visitantes ultrapassava todas as edições anteriores e os negócios realizados mostravam tendência de alta.



ITAIPU RURAL SHOW 7ª EDIÇÃO – 2005

A travessia do mar “verde” rumo à terra prometida foi a encenação que marcou a abertura do 7º Itaipu Rural Show. Nessa “terra prometida” estavam expostas variadas tecnologias, as quais direcionavam a atividade agropecuária à obtenção de maior produtividade e foram vistas por mais de 19 mil pessoas.



ITAIPU RURAL SHOW 8ª EDIÇÃO – 2006

Na oitava edição do Itaipu Rural Show foi reeditado o tema sobre a terra prometida, alusivo ao texto bíblico em que Moisés conduziu os hebreus, através do mar vermelho rumo à terra prometida. Milhares de agricultores cruzaram o ‘mar verde’ para conhecer as novidades expostas por aproximadamente uma centena de empresas que foram visitadas por mais de 22 mil pessoas.



Fotos: Cooperitaipu

ITAIPU RURAL SHOW 9ª EDIÇÃO – 2007

A nona edição do Itaipu Rural Show abordou os campeões de produtividade. Um comparativo entre a dupla Grenal e os agricultores da região Oeste catarinense que sem ‘estrelas’ alcançam excelentes resultados. Dois jogadores de cada um dos clubes passaram os quatro dias na presença de mais de 27 mil pessoas.



ITAIPU RURAL SHOW 10ª EDIÇÃO – 2008

A 10ª edição do Itaipu Rural Show teve participação de 30.440 visitantes, 209 excursões e negócios realizados na ordem de R\$ 4,7 milhões. Em quatro dias de exposição, de 23 a 26 de janeiro, a movimentação foi intensa no Centro de Treinamento e Difusão de Tecnologias Cooperitaipu, cuja área foi ampliada para 15,2 hectares de novidades do setor do agronegócio, do comércio e prestação de serviços. Foram 133 expositores que receberam produtores e empresários rurais dos três Estados do Sul do país - Rio Grande do Sul, Santa Catarina e Paraná.



ITAIPU RURAL SHOW 11ª EDIÇÃO – 2009

A edição de 2009 contou com espaço físico ampliado com o arrendamento de 2,5 hectares contíguos, ocupando área territorial de 18,5 hectares do Centro de Treinamento e Difusão de Tecnologias Cooperitaipu. Os negócios fechados cresceram 17% e ultrapassaram a casa dos R\$ 12 milhões. O público aumentou em 25% e totalizaram 37.567 pessoas, a maioria produtores e empresários rurais dos três Estados do Sul do Brasil, Uruguai, Paraguai e Argentina.



ITAIPU RURAL SHOW 12ª EDIÇÃO 2010

Prestigiaram o evento 45 mil visitantes que movimentaram R\$ 15 milhões em negócios, 50% acima das previsões iniciais. O público-alvo consistiu de produtores rurais de pequeno e médio porte, empresários do setor agrícola, técnicos e dirigentes originários de Santa Catarina, do Rio Grande do Sul e do Paraná, além de Mato Grosso do Sul. A feira revelou que os produtores e empresários rurais estão investindo na estrutura produtiva. Máquinas, equipamentos e veículos foram os principais itens negociados. Duzentas empresas fornecedoras de insumos para a agricultura e pecuária formaram o conjunto de expositores que, em quatro dias, demonstraram os últimos avanços da ciência e da tecnologia.



ITAIPU RURAL SHOW 13ª EDIÇÃO – 2011

De 26 a 29 de janeiro os números comprovam mais uma vez o grande sucesso da feira, que foi avaliada como a melhor, desde a criação do evento, em 1999. Mais de 42.700 pessoas visitaram o parque ao longo dos quatro dias de feira, atraídas pelas novidades tecnológicas e tendências do setor agrícola. Oriundas de várias cidades, 215 caravanas se deslocaram para participar do Itaipu Rural Show. Foram realizadas mais de 60 palestras abrangendo os diferentes segmentos com profissionais capacitados.



Jornal O Líder - Como surgiu a ideia de realizar uma feira na magnitude do Itaipu Rural Show? Como foi o crescimento da feira ao longo das edições?

A ideia surgiu bem antes do Itaipu Rural, nós tínhamos o Itaipu Show, que trazia somente empresas que trabalhavam com milho e cultivares de milho. Este era um dia de campo, de demonstração do milho destas empresas. No segundo ano, outras empresas passaram a fazer parte da feira que passou a se chamar Itaipu Rural Show. A feira não era no local que hoje ocorre, era em uma área arrendada, depois passamos para este espaço, inicialmente com dois hectares de terra. Começou a vir mais empresas da parte de suínos

e de aves, então ampliamos o parque porque cada ano aumentava os expositores.

As outras empresas, que ainda não participavam da feira, começaram a conversar com os expositores que comentavam sobre as vendas e começou a aumentar o número de expositores do Itaipu Rural Show. Passou então a vir empresas de máquinas e implementos agrícolas, várias empresas de automóveis, todas as empresas de milho, todos os laboratórios que vendem medicamentos, as empresas de químicos e fertilizantes, enfim, um segmento muito grande de empresas. O que se pode imaginar que o produtor vai ter lá na propriedade ele vai encontrar aqui. E vendo cada vez

mais essa necessidade ampliamos ainda mais o parque, construindo barracões, sendo um para expor artesanato, laboratórios e o outro que dá o suporte, onde está a rádio feira, a imprensa, a Prefeitura de Pinhalzinho, a Cooperitai-pu, além de outros expositores e o salão mais ao fundo, onde são realizadas as palestras, cada dia diferentes justamente pela necessidade dos produtores.

Agora o Itaipu Rural Show está consolidado, ele caminha com as próprias pernas, lógico que não cobramos ingresso, não cobramos estacionamento, por isso precisamos sempre de dinheiro dos órgãos públicos, estaduais, federais e municipais para ajudar, pois sozinho tem um custo muito elevado para realizar a feira. Como é uma cooperativa que promove o evento, tem que estar tudo documentado, desde o som e energia elétrica precisam estar legalizados, com a documentação em dia.

A Itaipu Rural hoje deve muito a evolução dos expositores, porque eles aumentaram muito o nível dos estandes e a mercadoria que estão ofertando. Na feira, cada ano as pessoas querem coisas novas, o produtor quer ver coisas diferentes, porque o agronegócio evolui muito rápido.

Como é feita a escolha do subtema da feira a cada ano?

O tema central da feira é “A evolução do agronegócio passa por aqui”, e escolhemos como subtema deste ano “Sucessão familiar compromisso de todos” porque há necessidade disso. A definição do tema é feita em uma reunião da equipe, onde discutimos e avaliamos a feira logo após o seu término. Para isso distribuímos a todos os expositores um questionário dos pontos fortes e fracos e em cima disso é que trabalhamos. E neste questionário surgem diversas opiniões e então discutimos qual será o tema da próxima edição. Referente ao tema desta edição, podemos destacar sua importância para os agricultores, porque há alguns anos era somente o pai que administrava a propriedade, e agora é necessário trazer o jovem para a agricultura. Uma pesquisa feita pela Epagri revela que 50% dos jovens estão indo embora da agricultura porque não ganham seu dinheiro, sabendo que na

propriedade ganhariam muito mais que na cidade. E com este tema de 2012 queremos que os pais passem, aos poucos, aos filhos as informações da propriedade. Temos hoje mais de 50% das propriedades dos associados da Cooperativa que tem sucessão familiar já definida. Nesta edição será feita uma palestra sobre sucessão familiar e terá os jovens que já estão administrando as propriedades auxiliando na palestra.

Como é mantido o parque da feira?

Temos duas pessoas que trabalham aqui permanentemente, porque temos as estufas de tomate, moranguinho e diversas espécies de plantas e é necessário manter esses ambientes. Temos também uma parceria fixada com a Epagri, onde eles possuem um campo demonstrativo permanente aqui com diversas variedades de frutas, verduras, aproximadamente umas 30 espécies de plantas, onde estão fazendo um campo permanente para trazer os técnicos da Epagri e para multiplicar isso aos produtores. Nós temos aqui dentro demonstrações de trigo e também uma demonstração permanente de pastagem de verão, e isso precisa ser sempre monitorado. Uns seis meses antes do evento começamos a trabalhar para o Itaipu Rural, e nesses dias tem mais de 100 pessoas auxiliando para deixar tudo pronto para o início da feira.

A estiagem afetou o andamento da feira? Qual o impacto que teve no evento?

A estiagem aqui dentro não causou nenhum impacto porque todas as plantações recebem irrigação, mas os produtores sofreram um pouco. Os expositores estão com receio que neste ano tenha menos visitantes na feira, mas eu acredito que não, porque pode até ter menos negócios lógico, porque o pessoal estava desenfreado e comprava muito, e com a estiagem vai dar uma segurada, mas para a feira não vai causar muito impacto não. Além disso, temos leite, suínos e aves que não são muito atingidos pela falta de chuva, mais são os cereais que são prejudicados. Alguma coisa com certeza vai afetar.

Qual a abrangência da feira desde expositores a visitantes?

Os expositores vem de vários lugares, Rio Grande do Sul, Paraná e Santa Catarina e visitantes a grande maioria vem desses três Estados, mas temos de diversos outros lugares, como Mato Grosso e ainda de outros países como Paraguai e Uruguai. Além disso, muitos ligam para saber que feira está sendo realizada no município e cada vez recebemos mais expositores. Este ano se o problema da estiagem não estivesse chegado, tínhamos que mandar uns 50 expositores embora porque não tinham mais lugar, porque a feira tomou um corpo muito grande.

Qual foi o maior público tanto de expositores quanto de visitantes que a feira já registrou?

A feira até o momento com maior público foi a 13ª Itaipu Rural Show realizada em 2011. No ano de 2011 estávamos com 220 expositores e uns 40 mil visitantes, este ano estamos com mais de 130 expositores e acreditamos que vamos atingir os 40 mil visitantes tranquilamente.

O que representa o evento para a Cooperativa Regional Itaipu e qual o impacto na imagem da entidade?

Para a CooperItaipu o Itaipu Rural Show leva o nome da cooperativa muito longe, faz com que seja visto e ouvido em diversos lugares. E para a imagem da Cooperativa é muito importante, e para os produtores é mais importante ainda, pois é uma escola a céu aberto, onde podem ver todas as tecnologias que tenham interesse. Então possui uma relevância muito grande para a região pelo desenvolvimento do agronegócio. O Itaipu Rural é um dos principais negócios que tem dentro da Cooperativa. Numa época pensamos em parar com a feira, reunimos todos os técnicos, coordenadores de filiais e gerentes e fizemos uma pontuação para cada tipo de negócio. O Itaipu Rural foi o negócio que ficou com maior pontuação, então optamos por continuar com a feira. O evento dá bastante serviço e é todo ano, mas se parar de fazer um ano as tecnologias agrícolas evoluem demais e o pessoal deixa de vir.

Arno Pandolfo – Presidente da Comissão Central organizadora do Itaipu Rural Show

Carla Trevisan – Jornal O Líder



Sucesso na abertura do 14º Itaipu Rural Show

Tendo como objetivo apresentar a evolução das novas tecnologias e as mais diversas formas de praticar a agricultura, iniciou na manhã de quarta-feira (25) o 14º Itaipu Rural Show. Considerada uma das maiores feiras agrícolas do Sul do país, é voltada ao pequeno e médio produtor e apreciada como uma escola a céu aberto.

Este ano o Itaipu Rural Show tem como tema “Sucessão Familiar, compromisso de todos”, assunto que vem ao encontro da necessidade e da preocupação de muitas famílias rurais, pois somente com renda e qualidade de vida é que os jovens permanecem no campo.

A abertura oficial contou com a presença de lideranças, entre elas: o presidente da Cooperitaipu, Arno Pandolfo; presidente da Ocesc, Marcos Zordan; secretário do Estado da Agricultura, João Rodrigues; secretário de Desenvolvimento Regional de Maravilha, Sandro Donati; deputados federais, Celso Maldaner, Pedro Uczai e Valdir Colatto; deputados estaduais, Dirceu Dresch, Mauro de Nadal, Luciane Carminatti, Marcos Vieira e Reno Caramori; o prefeito de Pinhalzinho, Fabiano da Luz; além de prefeitos, vereadores e demais lideranças da região.

O presidente da Ocesc, Marcos Zordan, ressaltou que no decorrer desses 14 anos, a Itaipu vem cumprindo o seu dever e trazendo o que existe de mais moderno e viável para as pequenas propriedades rurais. “A feira é o local onde o agricultor vem ao encontro dessa tecnologia e após aplica em suas propriedades rurais”. Sobre o cooperativismo, Zordan ressaltou que essa é a única forma possível e real de distribuição de renda. Também salientou sobre a educação no campo, onde em 2011 o cooperativismo investiu aproximadamente R\$ 11 milhões e para 2012 estão orçados R\$ 17 milhões. “Hoje são mais de 15 mil alunos no pró-jovem e esses investimentos são por meio de palestras e cursos para os jovens do campo”, diz.

O prefeito de Pinhalzinho, Fabiano da Luz, enfatizou sobre a



Fotos: Carla Trentin – Jornal O Líder

Autoridades prestigiaram a abertura oficial do 14º Itaipu Rural Show



Presidente da Ocesc,
 Marcos Zordan



Prefeito de Pinhalzinho,
 Fabiano da Luz



Secretário do Estado da
 Agricultura, João Rodrigues



Presidente da Cooperitaipu,
 Arno Pandolfo

empreendedores rurais buscarem a evolução das novas tecnologias do agronegócio de forma sustentável. A evolução do agronegócio do país está aqui nestes quatro dias de evento”. Também falou sobre os problemas que os agricultores estão enfrentando com a estiagem.

“Temos que prevenir e com isso precisamos pensar na construção de cisternas e a perfuração de poços artesianos, porque a estiagem vai voltar nos próximos anos, ela só ainda não tem data marcada”, aponta.

O presidente da Cooperitaipu,

Arno Pandolfo, frisou sobre as parcerias recebidas para a realização do evento. “A Itaipu investe o ano inteiro para manter o parque, além disso, proporciona gratuitamente essa oportunidade aos produtores, de conhecer o que há de mais novo e moderno, além das palestras, orientações e aperfeiçoamento”. Pandolfo destacou o tema “Sucessão Familiar”, que hoje é uma necessidade a ser debatida para que as propriedades tenham continuidade, sendo esse um compromisso de todos.

Os deputados estaduais e federais ressaltaram sobre os investimentos na educação para o jovem do campo e, a sucessão familiar, onde dados apontam que 80% das propriedades rurais no país não tem sucessão.

Caravanas

Aproximadamente 200 caravanas oriundas de diferentes lugares estiveram visitando o parque. Através de um projeto do Sebrae, uma caravana com aproximadamente 70 agricultores, na sua maioria produtores de leite, vieram do Rio Grande do Sul, dos municípios de Ijuí, Ajuricaba, Jóia e de Augusto Pestana, para acompanharem as tecnologia da área agrícola.

Entre eles, estava o produtor Neri Luiz Menegal, que hoje tem 15 vacas em sua propriedade e levará da Itaipu as informações obtidas sobre as melhorias genéticas, para poder aplicar em sua propriedade e poder produzir um leite de melhor qualidade.



Caravana com produtores de leite do Rio Grande do Sul acompanharam o Itaipu Rural Show

conclusão do acesso asfáltico até o parque da Itaipu e a área industrial. “O Itaipu Rural Show cumpre com dois grandes objetivos, o de manter o agricultor na propriedade rural e o de divulgar o município para todo o país”, enfatiza.

O secretário do Estado da Agricultura, João Rodrigues, destacou a importância do evento para o agronegócio catarinense. “O Itaipu Rural Show é uma vitrine para

Empresas da região presentes na 14ª edição do Itaipu Rural Show

Várias empresas maravilhenses e da região estão presentes no Itaipu Rural Show, mostrando tecnologias e inovação.

Syngenta

A Syngenta, mesmo não sendo maravilhense, possui um portfólio completo para diversas culturas regionais como milho, soja, pastagens, feijão, produtos para aumentar a produtividade e soluções para os problemas do agricultor. De acordo com o representante da Syngenta, Agenor Guadagnin, estão sendo demonstrados na feira a parte genética de milho e soja, tratamento de sementes e a parte de produção de plantas para soja, feijão, milho e controle de ervas invasoras. “A Syngenta é uma empresa inovadora porque investe muito em pesquisa. Na parte de tratamento de sementes estamos vindo com novo foco para controlar as pragas”, comenta.

Para o gerente comercial da Syngenta Cooperativas, Sílvio Biasuz, a marca existe há 12 anos. “Mas ela é oriunda de 11 empresas que mesclaram. O primeiro herbicida no mundo foi produzido pela Syngenta por volta de 1824”, ressalta o gerente. Segundo ele, a marca surgiu com foco exclusivo no agronegócio para atender a necessidade do produtor e entender este espaço. “O pequeno produtor também quer produtividade, não só os maiores produtores”, reforça.



Syngenta possui um portfólio completo para diversas culturas regionais como milho, soja, pastagens e feijão

FM Pneus

A FM Pneus Ltda é uma das maiores empresas no setor de recapagem de pneus no Sul do Brasil. Com mais de 270 colaboradores, a empresa atende mais de 500 municípios, distribuídos pelos Estados do Rio Grande do Sul, Santa Catarina, Paraná e Mato Grosso do Sul. Há mais de 20 anos no mercado, a FM Pneus trabalha em parceria com a Vipal, uma das maiores empresas fabricantes de borrachas do mundo.

Durante o Itaipu Rural Show, a FM Pneus apresentou sua linha de pneus novos e recapados, com foco principal nos pneus agrícolas, uma linha específica que oferece excelente contato do pneu ao solo proporcionando maior tração com menor compactação ao agricultor.

O supervisor comercial da empresa, Sironei Immig, afirma que a empresa tem modernos sistemas de recapagem, tanto a quente como a frio, para vários tipos de pneus. “A recapagem preserva o meio ambiente, colaborando com a reciclagem, pois aumenta a vida útil da carcaça, evitando assim que os pneus velhos sejam jogados em lugares indevidos. Além disso, há economia em matéria-prima”, disse.



Fotos: Cleusa Regner/ Ilaine Rohden – Jornal O Líder

Reafrio mostrou maquinários para a produção leiteira

Reafrio

Atendendo todo o território nacional e também atuando com comércio exterior em países como Venezuela, Peru, Paraguai, Bolívia e Panamá, a empresa maravilhense Reafrio, mostrou durante o 14º Itaipu Rural Show, as últimas tecnologias em equipamentos para a produção de leite.

A empresa foi fundada em 2000 e trabalha em constante desenvolvimento, apostando no crescimento do setor leiteiro. De acordo com o gerente comercial, Vanderlei Feldmann, hoje a Reafrio é a segunda maior empresa de tanques resfriadores do Brasil.



Avioeste é especializada na fabricação de equipamentos para avicultura, suinocultura e bovinocultura leiteira

Avioeste

Em 1985 a Avioeste surgiu em Pinhalzinho com o propósito de potencializar e instrumentalizar equipamentos para avicultores e suinocultores. Depois veio para Maravilha e, este ano, mudará sua sede para Cunha Porã.

A empresa é especializada na fabricação de equipamentos para avicultura, suinocultura e bovinocultura leiteira. A fusão Corti/Avioeste investiu no aperfeiçoamento e na produção de novos conhecimentos. Atualmente a empresa é uma das principais fornecedoras de equipamentos do Brasil e atua em todo o território nacional e internacional.

A Corti/Avioeste será a maior e mais moderna indústria da América Latina no ramo de fabricação de equipamentos agrícolas, gerando um movimento econômico de R\$ 69 milhões/ano.



FM Pneus apresentou a sua tecnologia em recapagem de pneus

Jornal O LÍDER CADERNO ESPECIAL

14º



SUCESSÃO FAMILIAR

Fotos: Cleusa Regner/ Ilaine Robden – Jornal O Líder

Aurora

No ano de 1969, 18 homens, representando oito cooperativas do Oeste de Santa Catarina, se uniram para formar a Cooperativa Central Oeste Catarinense – Aurora.

A Cooperativa Central Oeste Catarinense Aurora é um dos maiores conglomerados industriais do Brasil e referência mundial na tecnologia de processamento de carnes, com 13 cooperativas filiadas, mais de 70 mil associados e mais de 15 mil funcionários.

Sua atuação abrange o mercado de carnes suínas, de aves, de pizzas e de laticínios, com um amplo mix de produtos.

Regida pelos princípios do Cooperativismo, que se baseiam no trabalho coletivo e na partilha dos resultados, conquistou o mercado e tornou-se referência mundial.

Trabalham com matrizes, suínos, aves, fábrica de rações, unidades armazenadoras, granjas, incubatórios e lácteos.



Aurora abrange o mercado de carnes suínas, de aves, de pizzas e de laticínios, com um amplo mix de produtos



RPM Pneus esteve presente na feira



Materva ofereceu chimarrão aos visitantes



Eco Jardim trouxe para a feira variedades de plantas



Stara expôs maquinários agrícolas



Zanotto expôs artesanatos e chaveiros



Agromarau mostrou tecnologias para avicultura



Erva Mate Boqueirão ofereceu tererê aos visitantes



Ceraçá pensando no meio ambiente, expôs técnicas de aquecimento solar

Orientações são repassadas na feira

Durante os quatro dias de feira, técnicos de cada segmento forneceram orientações técnicas aos interessados. Produtores puderam entender mais a respeito de avicultura, piscicultura, suinocultura, bovinocultura, horticultura, cereais e plantas medicinais. As orientações são repassadas durante todo o dia, conforme os visitantes vão chegando aos locais específicos.

Fotos: Cleusa Regner/Laine Rohden - Jornal O Líder



Medicamentos e plantas medicinais estavam à disposição dos visitantes



Nas orientações de suínos, animais não foram expostos, mas produtos foram mostrados



Variedades de repolho e outras verduras puderam ser comercializadas

Aves ficaram expostas para as orientações necessárias



Cereais também foram expostos



Espaço da piscicultura foi muito visitado

Seminário de Piscicultura abordou assuntos variados.....

Pensando na produção e comercialização do piscicultor, a Cooperativa Regional Itaipu tendo em mente a necessidade de ampliar a prática desta atividade em nossa região, proporcionou aos visitantes, pelo segundo ano consecutivo, em parceria com a empresa Supra e o Ministério da Pesca e Aquicultura, o Seminário de Piscicultura.

Em um primeiro momento esteve palestrando o chefe do Escritório Regional do Ministério da Pesca e da Aquicultura em Chapecó, Nilo Bortoli. Ele apresentou aos participantes dados da realidade da piscicultura a nível de Brasil, de Estado e principalmente da região Oeste catarinense, além de políticas que fomentam o desenvolvimento da piscicultura. “Em nossa região as chances de



“Aqui o objetivo é dar um enfoque na aquicultura brasileira, principalmente no Oeste catarinense”, afirmou Bortoli ao iniciar a palestra

desenvolvimento desta atividade são grandes, uma vez que o Oeste é rico em águas e a geografia é propícia”, enfatiza Bortoli.

Bortoli afirmou ainda que a grande maioria dos açudes da região estão em área de APP, e a legislação de certa forma impede a ade-

quação dentro das normas. “Há dois anos o Conselho Estadual de Meio Ambiente fez uma proposta para que seja baixada uma resolução reconhecendo a piscicultura como atividade de baixo impacto ambiental. Se for aprovada essa resolução vai ser possível reconhecer todos aqueles açudes viveiros que estão em área de APP para serem adequados dentro do que as normas técnicas recomendam. Acredito que neste ano possa se dar esse salto e contemplar também aqueles açudes viveiros já existentes”, destacou.

Posteriormente foi a vez de Leonor Martinelli, gerente da Alisul Alimentos Supra, apresentar as atividades da nossa região aos participantes. E, finalizando o Seminário, Gilmar Roque Casagrande apre-

sentou práticas da produção.

Conforme o presidente da Cooperitaipu, Arno Pandolfo, deve existir um interesse por parte dos empresários rurais para a prática da piscicultura, uma vez que a atividade agrega na renda da família.

Para os visitantes que acompanharam a palestra as informações serão úteis tanto para quem já possui viveiros de peixes, quanto para quem pretende iniciar a produção. Danilo Heffer, agricultor de Santa Isabel do Oeste/PR possui 17,3 hectares de terra e trabalha com soja e leite. Ele acompanhou o seminário com objetivo de implantar a criação de peixes em sua propriedade e gerar maior renda à família. O agricultor veio em caravana com mais 40 produtores rurais de sua região.

Técnicas de ordenha e qualidade do leite: palestra trouxe novidades e informações ao produtor

Na tarde de quarta-feira (25) os visitantes do Itaipu Rural Show puderam conferir a palestra “Técnicas de ordenha e qualidade do leite” que foram ministradas pelos palestrantes do Sebrae, Aurora e Ordemilk.

Durante todos os dias da feira os produtores rurais e demais visitantes puderam obter maiores informações sobre a normativa 62 e técnicas de ordenha. Os objetivos, segundo os palestrantes, basicamente são três: primeiro esclarecer aos produtores o que mudou e os prazos para adequação legal; segundo passar aos produtores técnicas para que ele possa atingir estes padrões e, terceiro, explicar para os produtores qual o impacto na indústria, o que vai acontecer se o produtor não atingir as metas, rendimento e de que forma é controlada a qualidade na indústria.

Os palestrantes Marcio Henrique Boza e Leandro Simioni esclareceram que a normativa é a legislação que regulamenta os pré-requisitos físico químicos, sanitários, microbiológicos para o leite ser comercializado, além de quais os padrões que deve atender para ser comercializado com segurança.

“A normativa 51 caiu, agora está em uso a normativa 62 que a partir do dia 01 de janeiro de 2012 entrou em vigor. Essa normativa vem a melhorar um pouco os números que vinham sendo trabalhados aqui em Santa Catarina e no Brasil em termos de qualidade do leite. Onde agora nesta nova formação caiu os números em relação a quantidade de células somáticas, contagem bacteriana que é o que vai trazer qualidade ao leite”, explicam.



Na prática os visitantes puderam observar como é realizada uma ordenha de forma correta e a maneira mais adequada de se realizar a higienização dos equipamentos

A instrução normativa 51 que regulamentava esses padrões foi publicada em 2002 com prazos de 2008 e 2012, foi revisada no final de 2011 dando mais prazo para os produtores se adequarem de 2012 a 2016, estabelecendo mais um prazo para se atingir os

padrões internacionais.

“Na realidade a cadeia produtiva está se organizando, mudando para que o produto saia muito bom da propriedade e chegue à mesa do consumidor com ótima qualidade, principalmente segurança”, finalizam.

Já na parte das dinâmicas a ideia é mostrar ao produtor que com práticas simples é possível fazer um diferencial em termos de qualidade, e que qualquer produtor, independente do tamanho e condição financeira, da instalação que ele tem na propriedade pode atingir os padrões tranquilamente. “Não é nada que venha a acrescentar custos ao produtor”, destacam os palestrantes.

A produtora rural Marlene Wagner, moradora da Linha Santa Terezinha em Saudades, possui 22 vacas que produzem em média 10 mil litros de leite ao mês. Para ela, este tipo de palestra vem acrescentar conhecimento aos produtores. “Com essas palestras recebemos incentivo para aprender e se especializar, pois alguma coisa sempre tem de novo nesta área”, finaliza.

14º Clube da Bezerra e 4º Clube da Novilha

No Itaipu Rural Show foi realizada o XIV Clube da Bezerra, isto é, julgamento de animais da raça jersey e holandesa, e também, o IV Clube da Novilha.

Nesta edição o médico veterinário e criador supremo de gado leiteiro no Paraná, Hilton Prata Ribeiro, foi quem fez o julgamento dos animais.

O avaliador analisa características genéticas de cada animal. Conforme o coordenador técnico da Bovinocultura Leiteira da Cooperitaipu, André Balestrine, o objetivo do evento é perceber como está a produção na região, avaliando os melhores animais.

Categoria Bezerra Maior (janeiro a abril de 2011)

- 1º lugar Nilson J. Hochscheidt
- 2º lugar Nilson J. Hochscheidt
- 3º lugar Nilson J. Hochscheidt

Categoria Novilha Menor (setembro a dezembro de 2010)

- 1º lugar Leonardo Stulp
- 2º lugar Valdoir Steffens
- 3º lugar Miguel Soares de Hanhaia

Categoria Novilha Intermediária (maio a agosto de 2010)

- 1º lugar Jair Mariano da Silva
- 2º lugar Romeu Stein Junior
- 3º lugar Romeu Stein Junior

Categoria Novilha Maior (janeiro de abril de 2010)

- 1º lugar Leonardo Stulp
- 2º lugar Valdoir Steffens
- 3º lugar Jair Mariano da Silva

Holandesas

Categoria Bezerra Menor (setembro a dezembro de 2011)

- 1º lugar Ruben Dertzbacher
- 2º lugar Arno Franken
- 3º lugar João B. Brancher

Categoria Bezerra intermediárias (maio a agosto de 2011)

- 1º lugar João B. Brancher
- 2º lugar João B. Brancher
- 3º lugar Arno Franken

Categoria Bezerra Maior (janeiro a abril de 2011)

- 1º lugar Ruben Dertzbacher
- 2º lugar Valter Cecon
- 3º lugar Steffens e Backes

Categoria Novilha Menor (setembro a dezembro de 2010)

- 1º lugar Ruben Dertzbacher
- 2º lugar João B. Brancher
- 3º lugar Arno Franken

Categoria Novilha Intermediária (maio a agosto de 2010)

- 1º lugar Arno Franken
- 2º lugar Valdir Morchel
- 3º lugar Ruben Dertzbacher

Categoria Novilha Maior (janeiro a abril de 2010)

- 1º lugar Arno Franken
- 2º lugar João B. Brancher
- 3º lugar Vilmar Antonio Geller

Campeã Geral Jersey

- 1º lugar Jair Mariano da Silva
- 2º lugar Leonardo Stulp

Campeã Geral Holandês

- 1º lugar João B. Brancher
- 2º lugar Arno Franken

Grande Campeã

- 1º lugar Jair Mariano da Silva
- 2º lugar Leonardo Stulp

PREMIAÇÕES:

Jersey

Categoria Bezerra Menor (setembro a dezembro de 2011)

- 1º lugar Romeu Stein Junior
- 2º lugar Valderi R. Schuh
- 3º lugar Adão Samuel Mallmann

Categoria Bezerra Intermediária (maio a agosto de 2011)

- 1º lugar Jair Mariano da Silva
- 2º lugar Marcio Vicenzi
- 3º lugar Romeu Stein Junior



Categoria Jersey apresentou Jair Mariano da Silva como campeão geral



Na categoria holandesa João B. Brancher ficou campeão geral

A sucessão no campo

Os agricultores Clairton e Raquel Roos e os filhos Lucas, 04 anos, e Luan, 06 anos, são um exemplo de sucessão familiar. Os pais de Clairton sempre trabalharam na agricultura. “Moramos com meu pai e trabalhamos com vacas de leite, fumo e milho”, conta.

A família pensa em ampliar a propriedade e o plantel leiteiro. “Aproveitamos o Itaipu Rural para analisar e ver as novas tecnologias para, assim, podermos melhorar nossa propriedade”, salienta Clairton. Atualmente a propriedade conta com 20 vacas leiteiras, mas a família pensa em am-

pliar para 30 até o final do ano. “Já compramos até resfriador a granel e pretendemos canalizar tudo para facilitar o trabalho”.

Raquel acredita que hoje o trabalho na agricultura está mais fácil. “O sofrimento é menor, mas precisamos fazer cursos e nos profissionalizar. Temos que acompanhar a tecnologia”, reforça.

Os meninos, Lucas e Luan, pretendem seguir o mesmo caminho que os pais e avós. Os pais aprovam a ideia. “Agricultura é uma atividade que vai gerar lucros e aprendizado para os nossos filhos”, entendem.



Família Roos trabalha na agricultura familiar

Ilaine Robden - Jornal O Líder

A sucessão familiar na pequena propriedade

“Hoje em dia tem que trabalhar em cima de técnicas e orientações, senão o pequeno produtor está perdido”. Cireno Weizemann

Cireno e Adiles Weizemann residem no município de São Carlos na Linha São Sebastião. Cireno destaca que trabalha na agricultura desde que nasceu, seguindo os passos de seus pais.

O casal tem duas filhas, Liane que reside na propriedade e Lizete que mora com a sua família em Pinhalzinho.

A produção leiteira é a principal atividade da propriedade. Cireno juntamente com a filha Liane de 29 anos administram 8,5 hectares de terra e mantêm as oito vacas leiteiras que produzem em média 3,5 mil litros de leite por mês. O leite da propriedade tem

destino certo, é comercializado com uma empresa de iogurte da região. Na propriedade, além das vacas leiteiras, trabalham com pastagens para ter um lucro a mais na produção.

A família conta que esta é a segunda vez que participam do Itaipu Rural Show e destacam que o parque este ano está muito bonito. “Vale a pena vir para a feira, pois é um prazer para nós da agricultura chegar aqui e ver tudo que a Itaipu oferece”, comenta Weizemann.

Na visita a feira o produtor destaca que vai direto ao seu objetivo, que é a produção leiteira. “Como tenho pouca terra venho atrás do assunto referente à minha atividade, porque bem feito é possível sobreviver na pequena propriedade”.

Carla Trentin - Jornal O Líder



Cireno e Adiles Weizemann visitam a feira na companhia da filha Lizete e netos Keli e Weslei

1º seminário Itaipu de Suinocultura

O primeiro seminário de suinocultura atraiu um expressivo público. Um dos principais motivos foi a diversidade nos assuntos abordados nas três palestras que foram ministradas na quinta-feira (26).

Os palestrantes abordaram desde criação dos suínos até a comercialização que se direciona para um significativo aumento.

Conforme o médico veterinário e coordenador técnico da Suinocultura da Cooperitaipu, Daniel Mathias Simon, “o objetivo deste 1º Seminário é discutir a cadeia de produção da suinocultura, abordar temas realmente importantes para a boa produção, como o manejo e atualização do mercado”.

Possibilidades e desafios

A primeira palestra foi realizada pelo médico veterinário e gerente geral de mercado externo da Aurora, Dilvo Casagrande. Ele apresentou informações da rotina, exportações, comercialização, febre aftosa e abertura de mercados internacionais.

O médico veterinário retratou os impactos das informações sobre a abertura do mercado chinês, bem como da habilitação que os Estados Unidos concedeu para a exportação da carne suína catarinense. “A partir do momento que se conseguiu que Santa Catarina, através do trabalho da erradicação da febre aftosa conseguisse essa certificação, tem-se conseguido hoje pelo menos avançar nas negociações com países que são grandes importadores, como é o caso do Japão, da Coreia e como foi o caso recente da China, que abriu o seu mercado para o Brasil”, explicou.

Casagrande ressaltou o em-



Dilvo Casagrande

penho no trabalho que está sendo realizado quanto à implementação de medida para tentar aumentar o consumo da carne suína no Brasil, que está estagnada entre 12 kg a 14 kg. “É uma missão difícil, é uma missão que passa por muitos aspectos, desde as questões médicas que colocam muitas restrições na carne suína, a questão do poder aquisitivo, bem como o marketing que muitas vezes não é bem feito em cima da atividade da suinocultura”.



Nelson Mores

Nelson finalizou a palestra citando que cada leitão, quando está pronto para comercialização, custa aproximadamente 55 kg de ração.

Principais transformações da suinocultura

O zootecnista e nutricionista da Cooperativa Central Oeste Catarinense (Aurora), Alexandre Gomes da Rocha, foi o segundo a palestrar sobre o tema “Alimentação de matrizes suínas”.

Alexandre abordou aspectos como evolução tecnológica, mudanças no modelo produtivo e produção dos leitões. O palestrante apresentou alguns índices zootécnicos para aperfeiçoamento da criação dos suínos. “Os suínos precisam de cuidados desde a gestação, onde os cuidados com a mãe já interferem na produtividade do leitão”.

O palestrante citou alguns fatores que interferem na produção dos leitões: sanidade, manejo, ambiência, nutrição, (reposição, gestação e lactação). E salientou que um “bom cuidado gera bons frutos”.



Alexandre Gomes da Rocha

Maternidade – Manejo e desafios

A última palestra foi ministrada pelo pesquisador Nelson Mores, cujo tema foi “Maternidade – Manejo e desafios”.

Nelson deu continuidade ao trabalho apresentado por Alexandre no sentido de ressaltar a importância do bom tratamento do animal ainda na gestação, sendo que a maternidade é fator determinante na formação do suíno.

O pesquisador salientou a importância da higiene, tanto no manejo quanto nos locais. “É muito importante ter higiene. Ela é fundamental tanto nas instalações dos suínos, quanto com o próprio animal”, esclareceu.

O palestrante ressaltou as consequências das diarreias na maternidade. “Elas ocasionam aumento da morte dos leitões. O leitão no desmame pode perder até 500 g e na saída da creche de 1,5 kg a 2 kg. Já quando o suíno está pronto para o abate, a diarreia pode ocasionar a perda de 4 kg a 6 kg”, destaca.

Dinâmica de máquinas traz ao produtor diferentes técnicas de trabalho

Durante todos os dias da feira, a equipe de parceiros da Cooperitaipu está realizando orientações a respeito do plantio, colheita da silagem, fenação e operação de tratores e equipamentos. O agrônomo Marcelo Basso auxilia nas orientações passadas aos produtores e destaca que no estande são realizadas várias dinâmicas com os agricultores. “Entre elas a dinâmica da silagem, onde os técnicos orientam na questão de regulagem de ensiladeiras, de afiação, de quanto em quanto tempo é necessário realizar a afiação das lâminas, além do ponto



Grande número de agricultores participou das orientações

de corte de milho ideal para produzir a silagem. Ainda tem um técnico que orienta sobre a compactação de silos, pois o segredo da silagem é a boa compactação. Em relação às plantadeiras há a

orientação da profundidade de plantio, velocidade, regulagem e manutenção do equipamento”, comenta.

Segundo o agrônomo, a ideia geral da dinâmica é preparar

o produtor para que ele possa aproveitar ao máximo o que a propriedade oferece. “Como as margens de lucro são pequenas nas propriedades, isso auxilia na diminuição das perdas na silagem e no plantio”.

Na questão do maquinário, Basso destaca que os técnicos desmontam as peças e orientam os produtores a fazer a manutenção. “Ou seja, é realizada mais a parte prática para na hora que o produtor precisar, ele mesmo realize as manutenções para não ter custos adicionais”.

Na quinta-feira (26), as visitas

ao estande das dinâmicas de máquinas foram constantes. Basso destaca que o maior movimento foi no segundo dia. “Passaram pela dinâmica mais de mil produtores, desde o início da manhã até a tarde, além disso, haviam bastante produtores com dúvidas e percebemos que tem muitas coisas que o produtor está fazendo errado na sua propriedade”, finaliza.

O objetivo da cooperativa é manter essa dinâmica nas outras edições da feira, pois sentiram que os agricultores ainda tem muita dificuldade no dia a dia.



Público acompanhou atentamente as três palestras que se estenderam da manhã até a tarde.

Instrução 62: as mudanças da nova normativa

“A partir de novembro foi editado uma nova normativa que é a instrução normativa 62, ela veio para adequar os parâmetros e substituir a 51”, essas informações foram repassadas pelo coordenador técnico de bovinos de leite da Cooperitipu, André Balestrine. O coordenador destacou que o tema abordado na palestra “Desafios da IN – 62/2011” ministrado pelo gerente do programa de análise de rebanhos leiteiros do Paraná, José Augusto Horst, esclareceu as dúvidas referentes ao assunto e também às mudanças nos padrões de qualidade do leite.

“A normativa 51 dizia que a qualidade do leite, a partir de primeiro de janeiro, deveria atingir os 100 mil na contagem bacteriana total (CBT) e 400 mil de contagem de células somáticas (CCS), já a normativa 62 prorroga esse prazo, de maior rigidez, até 2016, após este período terá uma redução gradual nos parâmetros da qualidade do leite”, explica Balestrine.

Durante a palestra Horst esclareceu que a instrução não exclui nenhum produtor, apenas reeduca para que o produto seja de uma qualidade ainda maior. “O primeiro passo para que o agricultor siga a nova instrução é uma orientação correta, a partir disto o produtor de leite só passa a acertar em suas ações na ordenha”, enfatiza.

O palestrante abordou ainda os desafios enfrentados pelos produtores com a troca da normativa e como atingir a

melhor qualidade do leite, uma tendência hoje que o consumidor exige do produto. “A indústria, para atingir o que o consumidor gostaria de receber, também cobra mais qualidade e por isso, o produtor vai ser remunerado. Isso não é a indústria que está cobrando, mas o próprio consumidor, que espera melhores produtos”, pontua

Balestrine. Outra questão que mereceu destaque foi sobre os equipamentos que o produtor necessita ter em sua propriedade, equipamentos que ordenhe e resfrie o leite com qualidade e rapidez, isso vai melhorar ou manter por mais tempo a qualidade do leite.



Palestrante esclareceu dúvidas referentes às alterações da normativa que rege a qualidade do leite



Arquivo - Jornal O Líder



Ilaine Rohden - Jornal O Líder

Isabel Müller - Jornal O Líder

Carla Trentin - Jornal O Líder

Moda&Estilo

Karine Müller



Olá queridas leitoras!!!

Nosso assunto de hoje são as maquiagens, suas tendências e em especial as maquiagens simples, que irão melhorar seu visual no dia a dia de forma prática.

A maquiagem é um complemento essencial para as mulheres. Pode mudar totalmente a expressão do rosto, esconder o que não gostamos e realçar o que desejamos que seja visto. Algumas tendências que já vem estampando o rosto das mulheres brasileiras vão continuar durante o verão. Vindo diretamente dos anos 60, os cílios grandes e fartos, com muita máscara preta ou cílios postiços, como os de boneca. O delineador marcando o olho de várias formas, dentre elas, a forma conhecida como "olho gatinho", que é o mais usado e pode acompanhar os grandes cílios. No dia a dia as maquiagens delicadas e naturais são sempre uma ótima escolha. As noivas devem abusar do batom colorido e vibrante neste verão, ele faz o contraste entre o vestido branco e a sombra clara, deixa o rosto um pouco mais à vista, distribuindo a beleza da noiva entre o rosto e o vestido, destaque principal do dia.

Mulheres mais maduras por sua vez, normalmente tem vergonha de usar maquiagem ou medo de fazer errado, nesta idade a maquiagem pode ajudar e muito levantando a autoestima, valorizando a beleza natural e melhorando a aparência. Com procedimentos simples você pode ficar ainda mais bela ocupando pouca maquiagem e pouco tempo. Usando: Base, Pó Compacto, Blush, Lápis de Sobrancelha, Lápis de Olho, Rímel e Batom, você pode conseguir um resultado como este.

Para todas as mulheres que gostam de estar à frente das tendências, os desfiles com as coleções de inverno já revelaram que a cor marrom vai ter o seu auge nas maquiagens do INVERNO 2012. Então, usem e abusem!



Fiquem atentas nas novidades do mundo da MODA...Beijos e um ótimo final de semana!!

plug GAMES



Colaboração Henrique Hübner

GUITAR HERO™

deve executar as sequências que surgem na tela seguindo o andamento de diversos clássicos do rock (em covers muito bem tocados), tais como: Bark at the Moon (Ozzy Osbourne), You've Got Another Thing Comin' (Judas Priest), Iron Man (Black Sabbath), Spanish Castle Magic (Jimi Hendrix), etc.

Há duas possibilidades de jogo em Guitar Hero: carrer mode (modo carreira), em que se devem seguir certos ditames para avançar através dos cinco níveis de dificuldade e desbloquear músicas, e quick play (jogo rápido), no qual se pode tocar qualquer música desbloqueada no carrer mode em um dos cinco níveis de dificuldade.

Para quem já tem algum histórico em jogos do gênero, Guitar Hero pode representar uma dimensão nova e bem divertida (sem falar em viciante). Recomendado também para fãs de rock e tocadores de air guitar.



Guitar Hero é uma interessante fusão entre música (rock) e os tradicionais jogos rítmicos como Dance Dance Revolution.

Utilizando uma mistura de controle e guitarra com cinco botões coloridos (ocupando os espaços que seriam dos cinco primeiros frets de uma guitarra normal) e uma alavanca (whammy bar), o jogador

plug

Oportunidade

Curso de Administrativo Pleno

A Cetelbras Educacional está com matrículas abertas para o curso de Administrativo Pleno. Um curso voltado ao setor administrativo e assessoria às funções de gestão, fornecendo ao aluno o aprendizado e segurança para o mercado de trabalho. Os conteúdos são os seguintes: Noções de Recursos Humanos; Técnicas de Atendimento e Arquivamento; Noções de Contabilidade; Marketing Pessoal; Correspondências Comerciais; Documentos Comerciais; Matemática Financeira/com a calculadora HP e ferramenta Excel; Rotinas Diversas e organização de Eventos. A duração é de sete meses, com carga horária de 84 horas. Turmas: sábado a tarde, início dia 11/02/2012 ou terças-feiras a noite, início dia: 14/02/2012. Inscrições na Av. Sul Brasil, Galeria Angelus, Sala 31, no Centro de Maravilha ou pelo fone (49) 3664-3819.

Pós-graduação em Gestão Tributária e Escrituração Digital

A Unoesc Campus de Pinhalzinho está com inscrições abertas para a Pós-graduação em Gestão Tributária e Escrituração Digital. O curso tem por objetivo capacitar profissionais em nível de especialização com vistas ao aprimoramento de conhecimentos para o desenvolvimento de funções ligadas a gestão tributária e escrituração digital. Coordenador(a): Marli Braun - marli.braun@unoesc.edu.br. As inscrições pode ser feitas até 18/03/12 pelo site <http://www.unoesc.edu.br>.

Fisk está com matrículas abertas

Com a Fisk fica mais fácil você aparecer para o mercado e se preparar para o futuro. A Fisk é o melhor Centro de Ensino do Brasil. Seus cursos são dinâmicos, os professores estão em constante atualização e o método de ensino é inovador. As aulas de inglês desenvolvem quatro habilidades comunicativas: conversação, compreensão auditiva, leitura e escrita. O Curso de Português para Brasileiros aprimora a sua comunicação oral e escrita. Sem falar na excelente infraestrutura das mais de 1.000 escolas espalhadas pelo mundo: salas multimídia, sessões extras de conversação, monitoria, laboratório, Fisk Net e muito mais. Matricule-se já pelo fone (49) 3664-3035 ou pelo site fiskmh@hotmail.com. A Fisk é igual a você, sempre atual.



PIPOCA NO SOFÁ



Livro: O faxineiro e o executivo
Autor: Todd Hopkins e Ray Hilbert
Editora: Thomas Nelson
Onde encontrar: Livraria Estrela



Título: Sem Saída
Direção: John Singleton
Atores: Taylor Lautner e Lily Collins
Duração: 106 min
Gênero: Suspense
Sinopse: O que você faria se encontrasse sua própria foto em um site de pessoas desaparecidas? O adolescente Nathan Harper (Taylor Lautner) é confrontado por esse dilema. À procura de sua identidade verdadeira, Nathan rapidamente descobre que seus pais estão muito longe de ser o que dizem que são. Quando a polícia, agentes do governo e figuras obscuras começam a persegui-lo, a busca de Nathan pela verdade o transforma o filme num estilo Bourne.
Onde encontrar: Locadora Banca da Sorte

Título: Sem Lei
Direção: Mike Gunther
Atores: Bruce Willis, Jenna Dewan-Tatum, Ryan Phillippe e James Remar
Duração: 85 min
Gênero: Ação/Policial

Sinopse: Amigos planejam roubar um diamante, mas o golpe acaba em morte, quando a traição mina a relação entre eles e tudo vai por água abaixo. Um deles não se conforma com o final dessa história e quer vingar-se. Os mais perigosos chefes da máfia da cidade acabam envolvidos, para tomar de volta o dinheiro todo. Mas, quando ele finalmente fica frente a frente com seu amigo de longa data, se vê forçado a fazer uma escolha que pode mudar a sua vida para sempre.
Onde encontrar: Locadora Videomax

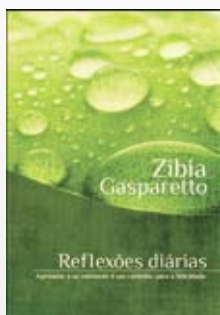

Livro: Reflexões Diárias
Autor: Zibia Gasparetto
Editora: Vida e Consciência
Onde encontrar: Videomax



Livro: No final da última hora
Autor: André Luiz Ruiz
Editora: Candeia
Onde encontrar: Cia do CD



1ª Posição
Adele
Someone like you



2ª Posição
Bruno e Marrone
Parede de Vidro

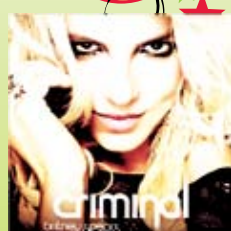

3ª Posição
Britney Spears
Criminal



4ª Posição
Michel Teló
Humilde residência



Livro: A ditadura da beleza e a revolução das mulheres
Autor: Augusto Cury
Editora: Sextante
Onde encontrar: Papelaria Millennium

Cunha Porã

Ambientes da rede municipal de ensino foram climatizados

Visando o bem estar das crianças e a melhor qualidade no ensino, que se refere desde o ambiente, a alimentação e a capacitação dos professores, a Administração Municipal iniciou 2012 inovando as escolas com a colocação de climatizadores em todas as salas de aula da rede municipal de ensino.

No total 38 ambientes foram climatizados, abrangendo a Escola Núcleo Número Um e também os Centros de Educação Infantil, trazendo assim maior conforto para

crianças e professores dentro de sala de aula em qualquer estação do ano.

A prefeita, Luzia Vacarin, destacou que a intenção é melhorar cada vez mais a qualidade de ensino no município, e que qualidade envolve todo o ambiente escolar. “A climatização deste ambiente irá favorecer no aprendizado dos alunos, uma vez que o local onde ele permanece parte do dia é a sala de aula, e esta deve estar adequada para receber as crianças do município com toda segurança e conforto”, concluiu.



Prefeita em visita a escola Núcleo Número Um com secretários e a diretora adjunta da escola, Katia Boer

Secretaria Municipal de Educação de Maravilha divulga escolha de aulas para ACTs

A Secretaria Municipal de Educação de Maravilha comunica que os inscritos para a alteração de carga horária dos professores efetivos será no dia 31 de janeiro, com início às 8h30 na sala de reuniões da Prefeitura Municipal.

O edital de publicação do quadro de vagas para os professores inscritos no processo seletivo será divulgado logo após a alteração de carga horária. As escolhas das aulas para os ACTs serão realizadas nos dias 01, 02 e 03 de fevereiro.

Na quarta-feira (01), à 08h, as escolhas são para os professores dos anos finais, das áreas de ciências, matemática, inglês, geografia, história, língua portuguesa, artes, educação física e recreação.

No dia 02 de fevereiro, quinta-feira, a partir das 08h, escolhem aulas os professores de educação infantil. Na sexta-feira (03), os

professores de anos iniciais, segundo professor e educação especial escolhem as aulas a partir das 08h. Os professores devem apresentar os documentos pessoais originais e fotocópia e o comprovante da habilitação.

A segunda chamada será no dia 03 às 14h. Os professores do processo seletivo e os horários e datas deverão ser cumpridos conforme o cronograma e edital do quadro de vagas que será publicado dia 31 de janeiro às 14h.

A Secretaria comunica os professores efetivos, ACTs e estagiárias que as atividades iniciam no dia 06 de fevereiro, com formação pedagógica, às 07h45 no Clube Recreativo Maravilha (CRM).

O início do ano letivo escolar para as crianças será no dia 13 de fevereiro, tal procedimento é em função das adequações que estão sendo efetuadas na Rede Municipal.

Iraceminha

Concessão de barracões industriais é formalizada

A Administração Municipal firmou na quarta-feira (25), contrato de concessão de uso de barracões industriais. As empresas beneficiadas, que estão estabelecidas no município, são: Ativa Comércio de Alimentos e Transporte Ltda; Jeri Luis Tumelero ME; Elemar Stürmer ME; Rodrigo Bolfe e Renato Bolfe Ltda, além de D’Corar Indústria e Comércio de Artesanatos Ltda.

O prefeito, Avelino da Costa, colocou à disposição as áreas industriais para facilitar e viabilizar a instalação das empre-

sas no município, como vem ocorrendo com as que já estão em funcionamento. “É preciso pensar em investimentos futuros para a área industrial, assim como a logística do local, a fim de contribuir para o crescimento econômico de cada uma e, conseqüentemente, gerando mais empregos à população de Iraceminha”.

A concessão de uso dos barracões foi precedida de licitação pública, sendo que na oportunidade da reunião, foi esclarecido aos empresários que estes deverão cumprir as cláusulas do contrato.



Reunião formalizou e definiu cláusulas da concessão de uso

Ações para 2012 são debatidas pela equipe da Saúde de Iraceminha

A equipe da Unidade Básica de Saúde do município esteve reunida na quarta-feira (25) para definir as ações e traçar o planejamento para o ano de 2012 no que se refere aos atendimentos da saúde.

O Programa Nacional de Melhoria do Acesso da Qualidade da Atenção Básica (PMAQ) foi um dos assuntos tratados. O programa que foi recentemente implantado no município, já obteve aprovação das duas equipes da Estratégia de Saúde na Família (ESFs). Os objetivos que precisam ser alcançados dentro do programa, as metas e os indicadores do PMAQ também foram debatidos.

De acordo com a secretária da Saúde, Régis Provensi, ainda foi falado dos avanços e da criação de uma estrutura para avaliação dos trabalhos desempenhados pelos dois ESFs que dão continuidade à adesão do programa e que para isso, demanda um trabalho conjunto da equipe.

Ainda conforme Régis, “também ficou acordado entre os profissionais que uma vez por mês a equipe vai se reunir para deliberar sobre as ações que vem sendo feitas, cuja finalidade é melhorar cada vez mais os atendimentos prestados”.

As datas comemorativas de 2012, as formas que a Unidade Básica de Saúde vai coordenar, assim como o dia de cada profissional, também foram discutidas.

“Ainda temos alguns profissionais em período de férias e outros já retomando os trabalhos e o que observamos é que a equipe está motivada para desempenhar um bom trabalho neste ano de 2012 com várias ações a serem desenvolvidas, que atenda o usuário da Unidade Básica de Saúde da melhor forma possível, neste sentido as reuniões de planejamento são de fundamental importância para que as atividades sejam conjuntas e na mesma direção”, finaliza a secretária.



Secretária de Saúde, Régis Provensi

Cabana Bis

www.cabanabis.com.br | cabana_bis@hotmail.com Av. Sul Brasil, 127 . Centro (49) 3664 1425

@cabanabis
 Cabana Bis
 Cabana Bis

LACOSTE SOMMER Carmim FORUM M.OFFICER KATZE ECLECTIC Cor de Rosa lucyinthsky KNT

Cunha Porã

Assinaturas de convênios ultrapassam R\$ 1 milhão

Mais de R\$ 1 milhão em convênios foram assinados pela prefeita Luzia Iliane Vacarin, com a Caixa Econômica Federal, na quarta-feira (25).

Os convênios assinados são referentes a valores repassados pelo Governo Federal por meio de emendas parlamentares e também pelo Programa Rede Cegonha. Eles visam melhorias e investimentos no município.

Por meio do Ministério das Cidades e intermédio de emenda parlamentar do deputado federal Jorginho Mello (PSDB), foi liberado recurso para pavimentação asfáltica de Cimento Betuminoso Usinado Quente (CBQU), drenagem pluvial e sinalização de ruas do perímetro urbano no valor de R\$ 252 mil, sendo que o recurso do Governo Federal é de R\$ 245.850,00 e a contrapartida do município é de R\$ 6.150,00.

Também por emenda parlamentar de Mello, por meio do Ministério da Agricultura, Pecuária e Abastecimento, foi liberado recurso para aquisição de caminhão tratorado e caçamba no valor de R\$ 245 mil, sendo o repasse do Governo Federal de R\$ 195 mil e a contrapartida do município de R\$ 50 mil.

Ainda pelo Ministério das Cidades, por meio do deputado federal Celso Maldaner (PMDB), foi liberado recurso para pavimentação asfáltica de CBQU, drenagem pluvial e sinalização de partes da Avenida do Comércio: trechos I, II e III no valor de R\$ 558.254,07, sendo



Prefeita Luzia e gerente da Caixa, Rosana Maria, assinaram os convênios

que o repasse do Governo Federal é de R\$ 493.100,00 e a contrapartida do município é de R\$ 98.227,50.

Para finalizar foi assinado o convênio do primeiro valor repassado para implantação do Programa Rede Cegonha no município. O valor será destinado à construção de casa da gestante, bebê e puérpera. O valor repassado pelo Governo Federal é de R\$ 329.091,84 e a contrapartida do município será de R\$ 6.716,16.

Os valores totalizaram R\$ 1.385.195,91 que serão investidos no município de Cunha Porã para melhorar a qualidade de vida da população e desempenhar um atendimento ainda mais qualificado aos munícipes, garantindo o crescimento e desenvolvimento de um povo por meio de ações de uma Administração preocupada em tornar Cunha Porã um lugar cada vez melhor para se viver.

Na assinatura dos convênios estiveram presentes a gerente ge-

ral da Caixa Econômica Federal – Agência de Maravilha, Rosana Maria Ferreira Silva e a funcionária Francieli Balzan Ribas; o secretário de Administração e Fazenda, Silvio Richardt, o secretário de Desenvolvimento Econômico, Jorge Die-drich e a secretária de Assistência Social, Luciana Heidt.

Luzia ressaltou que estes valores foram buscados para atender necessidades do município e que em breve mais obras serão realidade. “Nossas conquistas são para o povo cunhaporense, e agradecemos a todos que colaboram com o crescimento do município. Agradecemos aos deputados que olham para nosso município com atenção e priorizam nossas necessidades, ao Governo Federal, aos nossos funcionários que se empenham dia a dia para a conquista de mais recursos e a todos que se envolvem para que nossa cidade se torne a cada dia um lugar melhor para viver”, conclui.

Reunião com CMDE define membros em Cunha Porã

O Conselho Municipal de Desenvolvimento Econômico (CMDE) se reuniu com a prefeita Luzia Vacarin, na quarta-feira (25), para analisar pedidos e discutir assuntos de interesse do Desenvolvimento Econômico, Indústria e Comércio do município. No encontro foi abordada a questão dos contratos vencidos das empresas que ocupam pavilhões públicos; possíveis alterações da lei 2079/03 que regulamenta os inventivos as empresas; análise de pedidos de serviços e inventivos à empresas; análise de 165 pedidos de isenção de Alvará, ISS, entre outros assuntos.



Representantes do CMDE foram nomeados durante a reunião

Os membros do CMDE responsáveis por analisar e discutir os assuntos acima mencionados foram nomeados de acordo com o art. 8º da Lei nº 2.079, sendo eles:

Representantes da Associação Comercial, Industrial, Serviços e Agronegócios de Cunha Porã (ACISA-CP): Ilhana Aguiar Piazzollo, Odacir Marcio Matern, Sidinei Le-

Iraceminha

Administração e Caixa Econômica Federal firmam parceria através do Ministério das Cidades

Com a finalidade de firmar mais uma parceria entre o município e a Caixa Econômica Federal, através do Ministério das Cidades, o prefeito Avelino da Costa esteve reunido na quinta-feira (26), com a gerente geral da Caixa, Rosária Maria Ferreira Silva, e com a assistente de atendimento, Francieli Bolzan Ribas.

Na oportunidade foram assinados os contratos de repasse nº 765877/2011 e nº 766148/2011 que celebram a União Federal, por intermédio do Ministério das Cidades, representada pela Caixa Econômica Federal e o município, objetivando a execução de ações relativas à gestão da política de desenvolvimento.

O contrato de repasse tem

como finalidade a transferência de recursos financeiros da União para a execução com pedras irregulares nas ruas do perímetro urbano, que deve ocorrer nos próximos meses.

De acordo com o prefeito, a assinatura dos contratos significa um avanço no desenvolvimento do município, visto os investimentos que serão aplicados. “Vamos poder realizar obras de calçamento no perímetro urbano, tanto na cidade como também no Distrito de São José do Laranjal, além disso, daremos continuidade aos trabalhos que já vínhamos desenvolvendo, como é o caso de melhorias na qualidade do trânsito com drenagens de águas e na infraestrutura do município”, enalteceu.



Parceria vai auxiliar no desenvolvimento do município

andro Kipper;
II - Representante da Secretaria Municipal de Educação, Cultura e Esportes: Renata Pfeifer Lüdke;
III – Prefeita Municipal: Luzia Iliane Vacarin;
IV – Representantes do CDL (Câmara de Dirigentes Lojistas): Jefferson Oestreich De Mello
Luciana Mirtes Schneider Heidt;
V – Representante da Secretaria Municipal de Administração e Fazenda: Silvio Richardt;
VI - Representante da Secretaria Municipal de Agricultura, Abastecimento e Meio Ambiente: Roberto Alff Corrêa;

VII – Representante do Sindicato dos Trabalhadores Rurais: Volnei Bendlin;
VIII – Representante da Secretaria Municipal de Desenvolvimento Econômico e Social: Jorge Diedrich;
IX – Representantes da Câmara Municipal de Vereadores: Adiles Maria Rampi Bregalda e Milton Coliselli.

O mandato é de dois anos e os membros podem ser representados nas reuniões por pessoas ligadas às áreas citadas. A próxima reunião está marcada para o dia 02 de fevereiro às 7h15 no gabinete da prefeita.

AGRICULTURA

R\$ 27,45 milhões serão subsidiados para agricultores por meio do Programa Terra-Boa

Na abertura da 14ª edição do Itaipu Rural Show, o secretário de Estado da Agricultura e da Pesca, João Rodrigues, juntamente com a Federação das Cooperativas Agropecuária de Santa Catarina (Fecoagro) assinaram termo de cooperação técnica dos programas de calcário, sementes de milho e de incentivo ao cultivo de forrageiras, para a safra de 2012 no programa Terra-Boa.

De acordo com o primeiro convênio, 270 mil toneladas de calcário serão subsidiadas para distribuição aos agricultores catarinenses, sendo que o valor previsto neste programa é de aproximadamente R\$ 12 milhões. O agricultor poderá retirar nas cooperativas até 30 toneladas de calcário, e devolverá no próximo ano, o equivalente a dois sacos de milho consumo, com base no preço mínimo para cada tonelada de calcário a granel. Os agricultores que optarem por retirar o calcário nas empresas mineradoras terão o produto gratuitamente.

Com o objetivo de subsidiar

os custos de até 220 mil sacos de semente de milho, no segundo programa o agricultor receberá até cinco sacos de semente e devolverá no próximo ano, com o produto da colheita, quatro sacos de milho consumo, para cada saco de 20 kg de semente de média tecnologia, ou nove sacos do milho consumo para cada saco de semente de alta tecnologia. O valor previsto de subsídio é de R\$ 11 milhões.

O valor dos subsídios do terceiro convênio é de R\$ 4,5 milhões, sendo que ele visa o fornecimento de três mil kits de insumos para o cultivo de pastagem tecnificada, no valor unitário de R\$ 1,5 mil, sendo um kit por hectare por agricultor. Ele devolverá o valor no próximo ano com rebote de 40% dos custos, ou pagará o valor integral em dois anos.

O secretário João Rodrigues explica que em 2012 o total de subsídios para os agricultores será de R\$ 27,45 milhões. "Já no mês de fevereiro, os programas de calcário poderão ser iniciados", ressalta Rodrigues.



Assinatura do convênio foi realizada durante o Itaipu Rural Show

Compulsório para crédito rural é reduzido

30 de julho deste ano é o prazo para os agricultores contratarem crédito para custeio agrícola. A medida foi possível graças à alteração do depósito compulsório. O objetivo da redução é minimizar os efeitos negativos da estiagem.

Na segunda-feira (23), o Banco Central (Bacen), em acordo com o Ministério da Fazenda e o Ministério da Agricultura, anunciou por meio de circular, uma nova regra que reduz compulsório para crédito rural.

Até 5% de abatimento do compulsório sobre o depósito à vista das operações de crédito

contratadas entre 1º de janeiro e 30 de junho de 2012 destinadas à safrinha 2012 e à safra do Nordeste também de 2012, será possível com a nova decisão.

A nova regra liberará até R\$ 3 bilhões em crédito para custeio agrícola da safra. Conforme o secretário de Política Agrícola do Ministério da Agricultura, Caio Rocha, a decisão de liberar recursos foi tomada após observação da necessidade de recursos para a área. "É uma decisão para tentar minimizar os efeitos negativos da estiagem no Sul e Nordeste do Brasil", destacou.

Agricultura registra crescimento na geração de empregos em 2011

Em 2011 a agricultura brasileira registrou a maior geração de empregos desde 2004. Conforme informações do Cadastro Geral de Empregados e Desempregados (Caged), do Ministério do Trabalho, o setor abriu 82,5 mil vagas, gerando 112,1 mil postos de trabalho.

Em comparação com 2010, o aumento registrado foi de 5,54% e o ritmo de crescimento foi semelhante ao do comércio e de

serviços. No setor comercial o avanço foi de 5,61% e no setor de serviços foi de 6,43%.

Segundo o presidente da Confederação Nacional da Agricultura e Pecuária (CNA), Carlos Augusto Albuquerque, o aumento se deu em função de safras maiores no ano passado, além de uma demanda bastante firme pelos produtos brasileiros. "Alimento é o último produto que se deixa de comprar", afirmando

que as exportações de commodities agrícolas do país não foram prejudicadas pela crise em países desenvolvidos.

Conforme dados do Ministério do Desenvolvimento, Indústria e Comércio Exterior (MDIC), as exportações de soja entre 2010 e 2011 tiveram uma alta de 47,85%, somando US\$ 16,3 bilhões, já as de milho cresceram 22,6%, alcançando os US\$ 2,7 bilhões.

Médico veterinário permanece atendendo diariamente em Maravilha

Os serviços são realizados conforme horário de chamada

Conforme informações do secretário da Agricultura de Maravilha, Elmar Walbrink, o médico veterinário da Prefeitura continua atendendo

diariamente, sendo que os atendimentos são feitos nas propriedades tanto de manhã, quanto a tarde.

O secretário destaca ainda

que os agricultores que necessitam de atendimento no dia deverão fazer o chamado na Secretaria da Agricultura das 7h30 às 8h e das 13h às 13h30.

Fonte: EPAGRI/ CEPA	PRODUTO	PRAÇA	PREÇO
	Boi Gordo 15kg	CHAPECÓ	97.00
	Búfalo 15kg	CHAPECÓ	95.00
	Feijão Carioca 60kg	CHAPECÓ	140.00
	Feijão Preto 60kg	CHAPECÓ	105.00
	Frango 1kg	CHAPECÓ	1.65
	Leitão 22kg	CHAPECÓ	4.80
	Leite 1L	CHAPECÓ	0.78
	Milho Seco 60kg	CHAPECÓ	29.00
	Soja em Grão 60kg	CHAPECÓ	43.00
	Suíno 1kg	CHAPECÓ	2.55
	Trigo Grão Nacional	CHAPECÓ	22.00

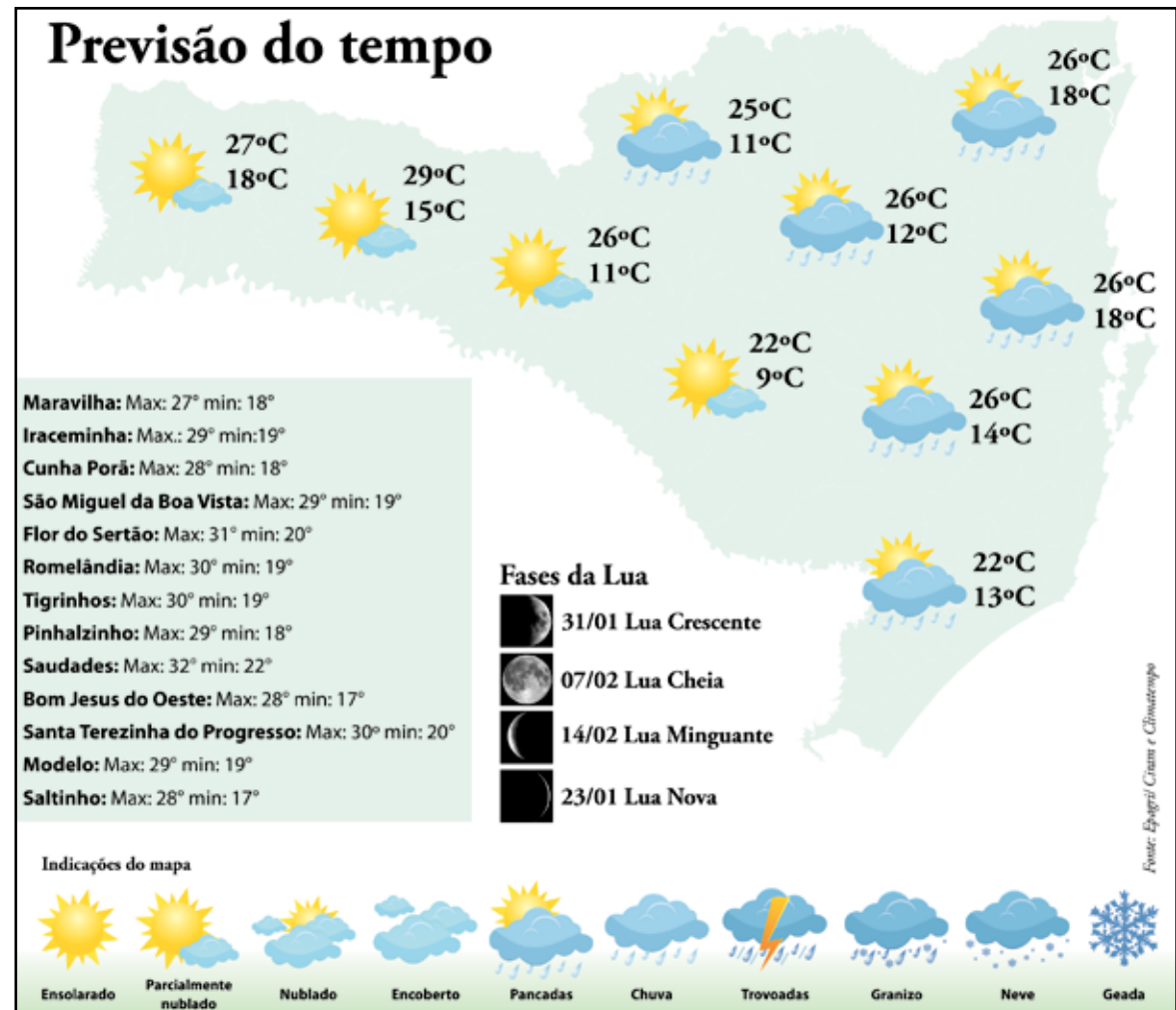



CERTIFICAÇÃO DIGITAL

CERTIFICAÇÃO DIGITAL: entenda o que significa a assinatura eletrônica

Recentemente, a Associação Empresarial de Maravilha está oferecendo o serviço de Certificação Digital. Mas, você sabe como funciona esse serviço e qual a importância dele para sua empresa? O Jornal O Líder foi em busca dessas informações com a agente de registro, Regina Vogt.

Cleusa Regner - Jornal O Líder



O QUE É CERTIFICADO DIGITAL?

O Certificado Digital é uma assinatura eletrônica que identifica uma entidade, seja ela empresa ou pessoa física. É um documento seguro que permite ao usuário efetuar transações na internet de forma mais rápida, sigilosa e com validade jurídica.



CERTIFICAÇÃO DIGITAL

PARA QUE SERVE?

A Certificação Digital foi criada com o objetivo de combater a fraude e os crimes digitais. Os certificados garantem a identificação do autor de uma transação ou documento, e asseguram que nenhuma informação foi alterada, garantindo a sua integridade. Basicamente para o relacionamento com a Receita Federal do Brasil, permitindo o acesso a inúmeros serviços como Imposto de Renda de

Pessoa Física (IRPF), Declaração de Imposto de Renda Retido na Fonte (DIRF), Central de Serviços da Receita Federal (e-CAC), Demonstrativo de Apuração de Contribuições Sociais (Dacon), Declaração dos Recursos em Moeda Estrangeira Decorrentes do Recebimento de Exportações (DEREX), Declaração Simplificada de Pessoa Jurídica (DSPJ), Declaração de Informações sobre Atividades Imobiliárias

(DIMOB), Declaração de Informação sobre Movimentação Financeira (DIMOF), SPED FISCAL - Sistema Público de Escrituração Digital, Conectividade Social - Canal Eletrônico CAIXA (FGTS), acesso a Compras Públicas por meio dos Pregões Eletrônicos, acesso ao sistema de Nota Fiscal Eletrônica, acesso ao Portal do Simples Nacional para emissão do Documento de Arrecadação do Simples (DAS), entre outros.

COMO FUNCIONA?

Os Certificados Digitais são compostos por um par de chaves (Chave Pública e Privativa) e a assinatura de uma terceira parte confiável, a Autoridade Certificadora. As Autoridades Certificadoras emitem, suspendem, renovam ou revogam certificados, vinculando pares de chaves criptográficas ao respectivo titular. A Certisign é uma Autoridade credenciada a emitir Certificados Digitais sob a hierarquia da ICP-Brasil (Instituto de Chaves Públicas), instituído pela

Medida Provisória 2.200-2, de 24 de agosto de 2001. O certificado digital disponível em Maravilha é fornecido pela Certisign por meio de convênio com a Federação das Associações Empresariais de Santa Catarina (Facisc), que foi aprovada pelo Instituto Nacional de Tecnologia da Informação (ITI) da Casa Civil da Presidência da República e desde novembro de 2011 é uma Autoridade de Registro Certisign (AR), apta a emitir certificados digitais em todo o Estado de Santa Catarina.

IMPORTANTE:

A criptografia é uma ciência matemática usada para assegurar o sigilo e a autenticidade das informações, convertendo-as em uma versão ininteligível que só pode ser decifrada com a chave e o algoritmo criptográfico corretos.

QUAL A DIFERENÇA ENTRE O E-CPF E O E-CNPJ?

O e-CPF acessa tanto a Pessoa Física quanto a Pessoa Jurídica. Já o e-CNPJ acessa somente a Pessoa Jurídica pela qual a pessoa é o Responsável Legal perante a Receita Federal.

QUEM PODE FAZER A CERTIFICAÇÃO?

Pessoas Físicas e Pessoas Jurídicas. Os tipos de certificado emitidos pela Autoridade de Registro - Facisc em Maravilha são o e-CPF e o e-CNPJ.

O QUE ACONTECE COM QUE NÃO FAZ?

Automaticamente será excluído das transações eletrônicas da Receita Federal do Brasil.

É OBRIGATÓRIA A CERTIFICAÇÃO DIGITAL? POR QUÊ?

Sim, todas as empresas obrigadas a emitir a nota fiscal eletrônica, assim como todas as que estão inscritas nos regimes tributários de lucro real ou lucro presumido, são obrigadas a ter um certificado digital. As microempresas e empresas de pequeno porte enquadradas no Simples Nacional terão prazo para adquirir o seu certificado digital até 30/06/12.

IMPORTANTE

Regina Vogt é funcionária da Federação das Associações Empresariais de Santa Catarina (Facisc) e atua às segundas-feiras na Associação Comercial e Industrial de São Miguel do Oeste (Acismo) e de terça-feira à sexta-feira na Associação Empresarial de Maravilha.

RD MÓVEIS

O móvel na medida do seu bom gosto

49 3664 1672

Av. Anita Garibaldi, 858 - Maravilha



Leve

é bom

GERAL

Secretário Tebaldi acompanha ações da SDR Maravilha

O secretário de Estado da Educação, Marco Tebaldi, esteve na manhã de quinta-feira (26) em Maravilha, no auditório da Secretaria de Desenvolvimento Regional (SDR), em um encontro com o secretário regional Sandro Donati, o gerente de Educação, Almir Da Rosa e a equipe da gerência de Educação.

Para o secretário foram apresentados os andamentos de obras, da Escola de Educação Básica João XXIII, da EEB Nossa Senhora da Salette, e as reformas já realizadas e em andamento nas 31 escolas de abrangência da SDR. “Mostramos os problemas e o que foi feito para resolver,

apontando a atenção para a qualidade de ensino aos alunos”, comenta Donati.

Durante o encontro, o secretário Donati solicitou a disponibilização de orçamento do Estado para agilizar a conclusão da obra do novo prédio da EEB João XXIII. “Já temos os recursos disponibilizados, necessitamos apenas do orçamento para agilizarmos e concluirmos a obra no prazo definido”, explica.

Conforme o gerente de Educação, Almir da Rosa, foram solicitados mais recursos para reformas nas escolas, principalmente para solucionar a parte elétrica, telhado e pintura.



Em conversa, secretário Tebaldi acompanhou os trabalhos da Educação da SDR



Pedidos também foram entregues ao secretário

Ceus abre seletiva para professores

O Centro Educacional Universo do Saber (Ceus) estará realizando a seletiva para os professores de português, inglês, história, geografia e espanhol. As escolhas acontecem na segunda-feira (30) e terça-feira (31).

Conforme a direção da escola, os profissionais que queiram participar do processo devem enviar o currículo com foto para o endereço eletrônico, redacao@ceusmh.com.br, pelo telefone 36644-4454 ou pessoalmente na escola.

Mader entrega fardamento ao Esportivo Bela Vista

Na tarde de quinta-feira (26), o Movimento Ecológico Amigos do Entre Rios (Mader) fez a entrega de um conjunto de fardamento de futebol para o Esportivo Bela Vista, que

participará do campeonato municipal.

A entrega foi realizada pelo presidente do Mader, Gilberto Lemos de Mattos, aos integrantes da equipe.



Esportivo Bela Vista foi contemplado com fardamento para participar do campeonato municipal

Disque Vestibular
(49) 3631-1050

Estude você também na Unoesc!
Veja opções de cursos pelo site.

Realize-se.
Faça Unoesc!
Processo Seletivo Especial
www.unoesc.edu.br

Inscrições abertas

Desastres naturais: Governo deve mapear 400 municípios com áreas de risco

O Governo Federal pretende realizar até o final do ano o mapeamento de áreas de risco de deslizamento, enxurradas e inundações de 400 municípios brasileiros. A informação é do secretário de políticas e programas de pesquisa e desenvolvimento do Ministério da Ciência e Tecnologia, Carlos Nobre. Até 2014, a meta é mapear 800 municípios ao todo, a maioria nas regiões Sul, Sudeste e no litoral do Nordeste. “No primeiro momento, foram selecionados 251 municípios que tinham apresentado histórico de recorrentes desastres naturais com mortes. Agora expandimos esse critério para

municípios que, além desses 251, apresentem sensível risco de desastres naturais”, explicou Nobre.

O trabalho de mapeamento envolve o deslocamento de equipes para as regiões mais suscetíveis a deslizamentos e enchentes, a partir da análise de imagens de satélite que avaliam a topografia. Para isso, 50 geólogos do Serviço Geológico do Brasil estão sendo mobilizados. Os dados coletados ficarão armazenados no Centro Nacional de Monitoramento e Alertas de Desastres Naturais (Cemaden). De acordo com Nobre, 76 municípios já foram mapeados até hoje.

Professores ACTs escolhem aulas na rede estadual

A primeira chamada para a escolha das aulas dos professores classificados no processo seletivo de Contratados em Caráter Temporário (ACTs) iniciou na quarta-feira (25) e se estende até terça-feira (31).

Na quarta-feira (25), foram escolhidas as aulas das disciplinas de matemática, física, química, ciências e biologia. Na quinta-feira (26) ocorreu a escolha de aulas das disciplinas de artes, educação física, língua portuguesa e estrangeira (inglês, alemão, espanhol e italiano).

Durante a sexta-feira (27), os professores de história, geografia, tecnologia educacional e informática, sociologia, filosofia e ensino religioso, escolheram as suas aulas.

Na segunda-feira (30), a partir das 09h a escolha é para os professores do ensino fundamental (séries iniciais) e, às 11h, inicia as es-

colhas para a didática de educação infantil e séries iniciais, estágio supervisionado e magistério (libras). No período da tarde a partir das 13h30 iniciam as escolhas para os professores habilitados na educação especial.

No último dia de escolha na terça-feira (31), às 13h30, iniciam as escolhas para os professores que passaram no processo seletivo para atuar na Casa Familiar Rural.

No dia 08 de fevereiro as escolhas são para a educação de jovens e adultos. A segunda chamada está prevista para o período de 02 a 08 de fevereiro.

O professor contratado deverá assumir suas funções no prazo de até 24 horas, prorrogáveis por mais 24, a partir do momento em que escolheu a vaga, considerando-se os dias úteis e de acordo com a Lei Complementar 456/2009.



Em visita à SDR de Maravilha, o secretário de Estado da Educação, Marco Tebaldi, ouviu alguns professores durante a escolha de aulas

Delegada suplente do CRCSC é empossada em Maravilha

“Termos representantes no CRCSC demonstra o crescimento de nosso município, e também reafirma a força e a importância da nossa profissão perante toda comunidade”. Esta é a afirmação da nova delegada regional suplente do Conselho Regional de Contabilidade de Santa Catarina (CRCSC) de Maravilha, Sílvia Vogel, que foi empossada na semana passada.

A posse ocorreu na segunda-feira (16) com presença do presidente do CRCSC, Adilson Cordeiro, e do delegado regional do CRCSC de Chapecó, Reni Druzian, juntamente com o delegado regional de Maravilha, Celso Camilo Broetto.

A delegacia do CRCSC de Maravilha está atuando no município desde 12 de agosto de 2011 e o atendimento é prestado por



Após a posse, a delegada suplente está apta a efetuar atendimentos na ausência de Broetto

Broetto no escritório da LB Contabilidade. Em sua ausência, a suplente responderá pelos serviços da delegacia junto à Contamar. Ambas as empresas integram o

Núcleo dos Profissionais Contábeis, abrigado pela Associação Empresarial de Maravilha, e consideram a implantação da delegacia uma conquista para o setor.

Cadastro para regularização fundiária está disponível para os agricultores de menor renda

Na tarde de quinta-feira (26), o gerente de assuntos fundiários Estadual da Agricultura, Cesar Augusto da Silva, esteve em Maravilha reunido com os secretários municipais, presidentes de sindicatos e representantes da Epagri de nove municípios de abrangência da Secretaria de Desenvolvimento Regional (SDR), com o objetivo de abordar sobre a regularização fundiária, desses municípios que necessitam de auxílio.

De acordo com Silva, o Governo do Estado por meio da Secretaria de Agricultura firmou um convênio com o Banco Mundial, com o objetivo de até 2016 regularizar a situação fundiária de três mil famílias. “Estamos aqui para repassar às informações necessárias para o cadastramento dessas famílias através das secretarias municipais. O Governo já contratou a empresa Prosul, ganhadora da licitação para a realização dessa regularização nos municípios. Temos como objetivo mobi-



Gerente de assuntos fundiários Estadual da Agricultura orientou os secretários municipais e representantes dos sindicatos da agricultura

lizar a regional de Maravilha, para que os municípios se agilizem o quanto antes, para realizar o cadastramento das famílias. A empresa Prosul está em Saltinho e gostaríamos de manter ela na região para concluir esses nove municípios, por isso a agilidade para que os agricultores sejam cadastrados o quanto antes”, ressalta.

Só podem ser beneficiados os agricultores de baixa renda e que estejam usufruindo economicamente da terra.

Participaram do encontro

intermediado pela Gerência de Desenvolvimento Econômico, Sustentável e Agricultura da SDR, os municípios de Santa Terezinha do Progresso, Romelândia, Tigriños, Bom Jesus do Oeste, São Miguel da Boa Vista, Flor do Sertão, Iraceminha, Saudades e Modelo.

Os municípios ficaram responsáveis de realizar o cadastro dos agricultores e encaminhá-los para a SDR, para que repasse ao Estado para iniciar as regularizações nas propriedades.

GERAL

Determinação de Providência regula aposentadoria do magistério em SC

Os professores da rede estadual de ensino de Santa Catarina terão regras mais claras para encaminhar o pedido de aposentadoria especial, com base numa Determinação de Providência (Dpro) emitida, na terça-feira (24), pelo procurador-geral do Estado, João dos Passos Martins Neto.

Diretriz da Lei de Diretrizes e Bases da Educação Nacional (LDB), que regulamenta o sistema educacional do Brasil, aponta que os professores, mesmo sem desempenhar funções em sala de aula, também têm direito a aposentadoria especial se exerceram "direção de unidade escolar e coordenação e assessoramento pedagógico". A expressão vinha causando disputas judiciais em Santa Catarina em razão da sua abrangência, já que não estava claro quais funções escolares se adequavam a ela.

Por esse motivo, a PGE preparou uma lista correlacionando os cargos em comissão da estrutura da Secretaria de Estado da Educação que se adequam à expressão da LDB.

"Todas as atividades relacionadas ao aluno, com caráter pedagógico, foram contempladas para fins de aposentadoria especial", explica Martins Neto, ressaltando que a medida facilitar a contagem de tempo de



Professores da rede estadual terão regras mais claras para aposentadoria

serviço dos professores que buscam esse tipo de aposentadoria. O objetivo também é diminuir a litigiosidade junto ao magistério estadual, no âmbito do Programa de Redução da Litigiosidade implantado pela PGE em 2011.

Pela legislação federal, os professores de educação básica têm direito a aposentadoria especial (após 30 anos de trabalho para homens e 25, para mulheres) desde que tenham exercido suas funções em sala de aula e/ou "direção de unidade escolar e coordenação e assessoramento pedagógico". Caso contrário, estão sujeitos às regras gerais de aposentadoria, com mais cinco de atividade.

Constitucionalidade da norma da LDB

No ano passado, o Supremo

Tribunal Federal confirmou a constitucionalidade da norma da LDB. A decisão ocasionou centenas de processos na Justiça catarinense reivindicando o tempo de serviço nas funções apontadas naquela expressão. Por isso, a PGE, após amplo estudo, definiu os cargos em comissão dos professores que se enquadram nela.

A Determinação de Providência busca assegurar a adequação entre as práticas administrativas e a jurisprudência dos tribunais. Pela legislação em vigor desde 2011, "compete ao procurador-geral do Estado editar enunciados de súmula administrativa ou determinar providências específicas de observância obrigatória pelas secretarias de Estado, seus órgãos e entidades vinculadas".

NR10: mais uma opção de curso na INFORMAR

A 2ª edição do curso de NR 10 - Segurança em Instalações e Serviços em Eletricidade, promovido pela INFORMAR - Educação, Entretenimentos e Eventos está com inscrições abertas.

O curso terá início no dia 06 de fevereiro e a conclusão para o dia 10, tendo carga horária de 40 h/a. A NR 10 fixa as condições mínimas exigíveis para garantir a segurança dos empregados que trabalham em instalações elétricas, incluindo projeto, execução, operação, manutenção, reforma e ampliação e, ainda, a segurança de usuários e terceiros.

As inscrições e maiores in-



1ª edição do curso teve aulas práticas sobre segurança

formações podem ser feitas pelos fones (49) 3664 0535,

8402-7277 ou por meio do site www.informaredu.com.br.



Aniversariantes da semana:

29-01 Eugênio de Marco (Construtora Marco Garcia); 30-01 Franciely Staudt (MHNet Internet Provider); 31-01 Camila Silva (Autoescola S/A); 01-02 Rosinha da Costa Karlinski (Berlanda); Elizandra Salette Puntel (Indústria de Móveis Casa Bonita); 03-02 Alceu Brás Dal Mago (Dal Mago Mat. de Construção); Cleide Perreira da Rosa (Tutty Moto's); Miguel Neme Neto (Unimed Extremo Oeste Catarinense); José Samuel Thiesen (Ceraçá).

02-02 Reunião do Núcleo do Comércio de Santa Terezi- nha do Progresso, quinta-feira, às 19h30, em STP.

04 a 11-02 Liquida Maravilha 2012, promovido pelo Nú- cleo de Desenvolvimento Comercial e pela Associação Empre- sarial de Maravilha.

04 e 11-02 Sábado Mais, com atendimento comercial das 8h às 16h30 e intervalo facultativo para almoço.

06-02 Reunião do Núcleo dos Profissionais da Beleza, se- gunda-feira, às 20h, na Associação Empresarial.

07-02 Reunião do Núcleo do Jovem Empreendedor, terça- feira, às 20h, na Associação Empresarial.

08-02 Reunião do Núcleo do Comércio de São Miguel da Boa Vista, quarta-feira, às 19h30, em SMBV.

10-02 Cerimônia de posse da nova diretoria da Associação Empresarial, sexta-feira, às 20h, no Maravilhas Park Hotel.

Associação Empresarial de Maravilha | Av. Araucária, 399 – 3º andar – Centro
3664 0837 – 3664 0414 | www.aemaravilha.com.br

Colombo encaminha inclusão do Oeste em programa de prevenção aos efeitos da estiagem

A inclusão da região Oeste de Santa Catarina, fortemente afetada pela estiagem dos últimos meses, no Programa Água para Todos, do Governo Federal, foi encaminhada pelo governador Raimundo Colombo em reunião com o ministro da Integração Nacional, Fernando Bezerra, nesta quinta-feira (25), em Brasília. O relatório completo com os dados da seca, elaborado pela Empresa de Pesquisa Agropecuária e Extensão Rural de Santa Catarina (Epagri), também foi entregue por Colombo ao ministro.

Conforme Bezerra, a presi- dente Dilma Rousseff solicitou a inclusão dos três Estados do Sul no Programa, que já contempla

a região Nordeste do país. O Ter- mo de Cooperação Técnica deve ser assinado nos próximos dias, quando também se definirão as metas para o Estado. Entre as medidas previstas, estão a cons- trução de cisternas e de pequenas barragens.

Os dados da Epagri, expostos em Brasília, apontam 85 municí- pios catarinenses, que abrigam 498 mil habitantes, afetados pela estiagem. Na região Oeste, estão localizadas 36% dos 193 mil es- tabelecimentos agropecuários exis- tentes no Estado e estima-se que os prejuízos no setor ultrapassem os R\$ 510,6 milhões. Milho, soja, feijão e leite concentram as maiores perdas.

DUETTO MODAS
SINCE 1992

49 3664-0487
DUETTO@MHNET.COM.BR

Diretores da Associação Empresarial se reúnem com o Legislativo

Com o intuito de apresentar a nova diretoria e discutir os projetos da Associação Empresarial de Maravilha para a gestão 2012-2013, os diretores membros da Comissão de Frente Parlamentar realizaram reunião, na quinta-feira (26), com os vereadores do município. O encontro ocorreu na entidade e contou com a presença dos edis César Frandoloso, Eliana Simionato e Marlei Grando.

O presidente Jonas Dall'Agnol frisou que a associação pretende "criar um canal aberto de relacionamento com a Câmara de Vereadores e os outros órgãos públicos, para auxiliar na questão de projetos e discutir assuntos ligados à classe empresarial". O vice-presidente, Jeovany Folle, ressaltou: "Quere-

mos participar de forma mais representativa em nome de nossos associados, debater ideias e ter um diálogo aberto com os vereadores".

Coube ao diretor Rafael Baratto apresentar o projeto do Programa Empreender para 2012, que deve ser encaminhado pela Administração Municipal para aprovação do Legislativo. O Empreender compreende todos os núcleos setoriais e multissetoriais abrigados pela Associação Empresarial e, anualmente, recebe aporte financeiro do município para viabilizar suas ações. "Temos hoje nove núcleos, que envolvem cerca de 120 empresas, e outros dois devem ser criados neste ano. Todos estão com vários projetos e, para que eles se concretizem, pre-



Membros da Associação e vereadores se reuniram na quinta-feira (26)

cisamos contar novamente com o apoio da Câmara de Vereadores", destacou Baratto.

Outro tema levantado pelos

empresários foi o terreno para a construção da sede própria da entidade. Segundo o presidente Dall'Agnol, a nova diretoria con-

tinuará empenhada para que esse desejo antigo dos associados se torne realidade.

Os vereadores agradeceram a preocupação da diretoria em acompanhar os projetos na Câmara e se colocaram à disposição da entidade. "Quando um projeto de interesse dos empresários for discutido pela Prefeitura, é importante que haja a presença de representantes da Associação Empresarial, assim os vereadores também têm mais argumentos e segurança na hora de aprová-lo", comentou Frandoloso. Da mesma forma, Eliana e Marlei citaram outros projetos, como o Plano Diretor, que são de interesse geral e precisam ser discutidos por toda a comunidade.

Laudo do IGP diz que morte de Chiarello foi suicídio

O laudo do Instituto Geral de Perícias (IGP) da Secretaria de Segurança Pública do Estado de Santa Catarina, concluiu que a morte do vereador de Chapecó, Marcelino Chiarello, foi suicídio, e não homicídio, como vinham defendendo delegados e investigadores.

A notícia já foi contestada pelo deputado federal Pedro Uczai (PT). Ele disse na Rádio Super Condá que o próprio perito do IGP disse, há 2 meses, no Instituto Médico Legal (IML), durante necropsia, que houve homicídio, pois as marcas e manchas de sangue levavam ao assassinato do vereador petista.

POLÍCIA CONSIDERA INCONCLUSIVO O LAUDO MÉDICO

A Polícia Civil de Chapecó vai solicitar uma nova avaliação do laudo cadavérico da morte do vereador Marcelino Chiarello, ocorrida no dia 28 de novembro. Os delegados Ronaldo Neckel Moretto e Augusto Mello Brandão, responsáveis pela investigação do caso, receberam nesta semana os laudos pericial, cadavérico e do local do crime, encaminhados pelo Instituto Geral de Perícias. No entanto, eles não ficaram satisfeitos com o resultado do exame cadavérico. "Há pontos inconclusivos", aponta o delegado

Brandão.

Sobre os boatos de que o laudo teria apontado suicídio, ele não quis comentar. No entanto, afirmou que o caso está sob sigilo de justiça. "Se foi homicídio ou suicídio só vamos falar no final do inquérito", afirmou.

O delegado Moretto destacou que o pedido de sigilo de justiça foi solicitado na semana passada sob o pretexto de "não prejudicar as investigações".

Brandão disse que a Polícia quer a opinião de outro médico sobre o exame cadavérico e que vai aguardar os resultados. O certo é que uma nova prorrogação do inquérito será solicitada.

No dia da morte, a primeira impressão era de suicídio. Mas posteriormente os próprios delegados consideraram que o suicídio era forjado e começaram a tratar o caso como homicídio.

O atestado de óbito indicou como causa da morte a asfixia, causada pela fita em que o vereador foi encontrado enforcado na janela de casa, e por traumatismo craniano, causada por uma pancada na cabeça.

Brandão disse que, mesmo sem uma posição conclusiva, a Polícia Civil segue as investigações. Na semana passada foram tomados vários depoimentos.

A PEDIDO

CONVITE AO EXERCÍCIO DA CIDADANIA

Maravilha/SC, 25 de janeiro de 2012.

Senhoras e Senhores Maravilhenses,

Diante da omissão da Câmara de Vereadores de Maravilha em promover debates públicos para ouvir os eleitores e obter respaldo à aprovação do aumento do número de vagas de 9 para 11 edis, a 18.ª Subseção da Ordem dos Advogados do Brasil/SC, representada pelos advogados locais, no cumprimento de seu dever de defensora do pleno exercício da cidadania, resolveu, em reunião promovida no último dia 18.01, nesta cidade, formar uma Comissão de advogados para a finalidade de promover o amplo, democrático e salutar debate público sobre a conveniência ou não do aumento do número de vereadores em nossa Câmara Municipal, atendendo assim ao apelo dos cidadãos que procuraram os advogados para manifestarem sua indignação com tal situação.

Não se trata de discussão sobre a legalidade do ato, tampouco se a sua publicação respeitou os critérios legais, e sim se a medida está legitimada pela vontade popular, pois todo poder emana do povo e em seu proveito deve ser exercido.

Para alcançar êxito em sua conclamação, a Comissão utilizará dos meios legais e legítimos disponíveis, sempre na intenção de alcançar o objetivo traçado: discutir com a sociedade Maravilhense se o aumento para 11 vereadores é medida que atende a vontade popular ou a manutenção do atual número de 9 é que melhor representa a vontade do povo.

A Comissão de advogados esclarece que sua posição não é de contrariedade nem de favorecimento ao referido aumento de cadeiras no legislativo municipal e que acatará a decisão popular, desde que legitimada pela vontade esclarecida e consciente dos munícipes, o que se dará por meio da discussão pública do tema, de forma impessoal e apartidária.

Povo Maravilhense: exerça sua cidadania, participe da discussão, opine, questione de forma educada o seu vereador; ajude a fazer o futuro da nossa cidade pela ação e não pela omissão.

Cordiais saudações,

Tiago Mozzaquatro Fantinel – advogado inscrito na OAB/SC sob o n.º 17.472
Cidadão Maravilhense e presidente da Comissão promotora do debate público em prol do exercício da cidadania.

GERAL

NTO reúne professores para definir atividades do ano

O Colégio Nicolau Tavares de Oliveira (NTO) inicia o ano letivo de 2012 em 01 de fevereiro com turmas das Séries Iniciais e Educação Infantil. Segundo a proprietária da escola, Cleri Voese, os profissionais que atuarão na escola são “profissionais que refletem sobre sua prática, pesquisam, e por isso são qualificados. Acreditam no potencial das crianças, sentem prazer em estar com elas. Por isso e muito mais, o grupo tem competência polivalente”.

Durante a tarde de quinta-feira (26) a equipe de professores esteve reunida nas dependências da escola para debater a respeito das atividades a ser desenvolvidas durante o ano letivo. Diversos pontos foram abordados para proporcionar ao aluno um aprendizado prazeroso.

O quadro de professores é composto pelos seguintes profissionais:

Direção: Seni Pereira

Coordenação pedagógica: Rosiméri Bruch Rodrigues da Silva

Psicóloga: Mabel Mouser Montana

Fonodíloga: Fátima Desconsi



Carla Trevisin - Jornal O Líder

Professoras discutiram atividades de volta às aulas

Psicopedagoga: Iliane Reinher.

Maternal: Aguiamar Marcolan - pedagoga e pós-graduação em educação infantil e séries iniciais

Jardim: Silmara Losch - pedagoga

Jardim I: Iliane Reinher - psicopedagoga e cursando mestrado

Jardim II: Elisângela Bartz Kerkhoff - pedagoga e pós-graduada em educação infantil e séries iniciais

Jardim III: Jeruza Tedesco Dalapria - pedagoga e pós-graduada em educação infantil e séries iniciais

ciais

Primeiro ano: Patricia Rauber Knorst - pedagoga e pós-graduada em educação infantil e séries iniciais

Segundo ano: Aguiamar Marcolan - pedagoga e pós-graduação em educação infantil e séries iniciais

Terceiro ano: Iliane Reinher - psicopedagoga e cursando mestrado

Quarto ano: Patricia Rauber Knorst - pedagoga e pós-graduada em educação infantil e séries iniciais

Turma mista matutino: Édna Serpa

Presidente Orli Berger se reúne com a equipe da Amerios

A equipe da Amerios juntamente com o presidente Orli Genir Berger, esteve reunida na manhã de quinta-feira (26), com o objetivo de falar sobre a importância do associativismo e do trabalho da equipe na entidade. O presidente salientou que a Amerios é destaque pelo trabalho desenvolvido e pela atuação focada na excelente parceria de trabalho com os municípios filiados.

Segundo Berger, que falou em nome de todos os prefeitos e da prefeita, a gestão é imensamente enxuta e os custos extremamente racionalizados, e o trabalho desenvolvido só é possível porque a equipe de funcionários trabalha sempre levando em consideração a qualidade dos serviços prestados, agilidade, prezando pela segurança e confiabilidade das informações, objetivando qualificar, fortalecer e modernizar as administrações públicas municipais, sendo que a Amerios é destaque estadual por ser referência nos serviços prestados em prol do associativismo. Exemplo claro é o retorno do município de Campo Erê à entidade.

No encontro foi fixado sobre a relevância das assessorias prestadas na Amerios, além de todos os tra-



Dinilgeata/Amerios

Profissionais atendem os 17 municípios associados

balhos desenvolvidos pelos demais profissionais, colegiados e pelo Consórcio Intermunicipal de Saúde da Amerios (CIS/Amerios), que visam à melhor qualidade de vida dos municípios.

Conforme o presidente, para 2012 a Amerios inovará ainda mais, pois será lançado e implementado, no dia 13 de fevereiro, o Programa “Com Nota Fiscal, Vai Legal”, que visa o controle da circulação de mercadorias visando o incremento do retorno do ICMS aos municípios da Amerios. O Programa será suportado pela associação sem custo adicional aos municípios.

De acordo com Berger, todos

os serviços prestados pela Amerios às administrações municipais, e o valor repassado a título de “contribuição”, engloba uma gama de serviços, sistemas e benefícios que fora do modelo associativo ensejaria um custo muito superior aos cofres públicos municipais.

“É uma entidade forte e de referência em integração microrregional porque seus municípios associados confiam no seu potencial e preservam uma visão associativista, que fortalece a entidade, porque sabem que uma entidade forte e estruturada oportuniza aos seus municípios o auto-fortalecimento”, enfatiza Berger.

FECAM terá nova presidência

Douglas Gleen Warmling, prefeito de Siderópolis, cidade do Sul do Estado com 13 mil habitantes, assumirá a presidência da Federação Catarinense de Municípios (FECAM). Douglas lidera chapa de consenso, que reúne outros 20 prefeitos, de todas as regiões de Santa Catarina. A eleição, por aclamação, e a posse ocorrerão na terça-feira (31). O mandato será de um ano.

Durante a Assembleia Geral Ordinária da FECAM, haverá a escolha dos membros do Conselho Executivo e do Conselho Fiscal da entidade, o primeiro formado por seis prefeitos, entre eles o novo presidente, e o segundo por 15, dos quais oito titulares e sete suplentes. Já o Conselho Deliberativo da Federação no exercício 2012 será composto pelos presidentes das 21 Associações de Municípios de Santa Catarina.

Antes da eleição, às 15h, haverá a apresentação, apreciação e deliberação sobre o Plano de Tra-

balho e o Orçamento da FECAM para 2012, além da apresentação do Relatório de Atividades e da Prestação de Contas, relativos ao exercício de 2011. Durante a Assembleia, também será divulgado o X Congresso Catarinense de Municípios, com o tema “Compensações ambientais e condutas durante o ano eleitoral”, que ocorrerá nos dias 19 e 20 de abril de 2012, no CentroSul, em Florianópolis.

Ainda no dia 31 de janeiro, no mesmo local, as entidades ligadas à FECAM, Agência Reguladora Intermunicipal de Saneamento (ARIS), Consórcio de Informática na Gestão Pública Municipal (CIGA) e Escola de Gestão Pública Municipal (EGEM), realizarão suas respectivas assembleias gerais.

Região

O prefeito de Iraceminha, Avelino da Costa, será o 3º vice-presidente do Conselho Executivo.

Unidade Básica de Saúde Gelsi Helena do Amaral terá novo centro de atendimento

A Secretaria Municipal de Saúde de Maravilha recebeu a primeira parcela a ser aplicada na construção da Unidade Básica de Saúde Gelsi Helena do Amaral, a qual funciona de forma provisória há muitos anos junto ao Caic.

Na quinta-feira (26), o prefeito em exercício Aldocir Seiffert e a secretária de Saúde, Simone Muller estiveram com os técnicos responsáveis pelo projeto, no local onde será instalada a nova unidade de saúde. Na oportunidade, Seiffert determinou que fosse elaborado imediatamente o projeto de construção para que no prazo estipulado pela legislação a obra possa ser iniciada.

Conforme Seiffert, a unidade de Saúde ficará localizada nos fundos do Mercado Dallas e, assim beneficiará toda a população que

utiliza os serviços no Caic, já que o terreno está centralizado na área de atendimento.

Lembrou ainda que com a liberação desses recursos, será o segundo posto de saúde construído nesta gestão. “O primeiro foi no Novo Bairro e estamos aguardando a liberação dos recursos para a construção do Posto do Interior para o qual foram destinados R\$ 600 mil”, ressalta.

A secretária de Saúde, Simone Muller, salienta que este é um grande presente no início deste ano. “Sempre estivemos preocupados com a qualidade do serviço prestado e com instalações próprias, mais centralizadas, nossos profissionais terão instalações adequadas para prestarem seus serviços e quem ganhará com isso é a população atendida”.



Jane Rosália - Associação Prefeituras de Maravilha

Construção será edificada nos fundos do Mercado Dallas

Variedades

Um caderno
especial
pra você!

PASSATEMPO

	1	2	3	4	5	6	7	8	9	10	11
1											
2											
3											
4											
5											
6											
7											
8											
9											
10											
11											

Grelha Simétrica (20 casas pintadas)

HORIZONTAIS:

1 - Coleção de cartas geográficas. Vulgar. 2 - Visto que. Que tem gomos. 3- A tua pessoa. Fertilizante. Despido. 4- Altar. Escudeiro. Grande massa de água salgada. 5 - Qualquer compartimento. Observei. 6- Luminária. 7- Preposição que designa posse. Corta rente. 8- Aperta com nó. O melhor amigo do homem. Lista. 9- Pátria de Abraão. Aquilo de que o animal de apodera para comer. Sétima nota musical. 10- Em demasia. Terreno cheio de árvores silvestres. 11- Abertura no alto da muralha de uma fortificação por onde se visava o inimigo. Tocar ao de leve.

VERTICAIS:

1 - Capazes. Prolongamento da espinha dorsal. 2- Praça. Comboio. 3- Recitei. Com asas. A mim. 4- Pega. Goste muito de. Progenitor. 5- Encontro de "de" com "a". Filhote. 6- Capital europeia da cultura. 7- Aquele que diverte os outros. Eles. 8- Patrão. Regressar. Mulher que cria uma criança alheia. 9- Encontro de "em" com "o". Corroer lentamente. Elas. 10- Burra. Contrato mutuo entre duas pessoas. 11- Agrupar.

Solução 10-12-11:

ABA - ABANA - ABAR - ABUTRE - ACABAR - ACRO - ADA - AIAR - ALAGAR - ALARAR - AMA - ARO - ART - ATINAR - AVAL - AZO - AZUL - BABAR - CABALA - CANAL - CETIM - CI - CIDADE - DEDAL - ECO - ELABORA - ENA - FILIAR - IDEAL - IR - IS - LA - LARGURA - MIRAR - NADA - OCA - ORAL - ORAR - OSCULAR - OVAL - REAL - ROL - SABOR - SADIO - TALO - TEMA.

Seu Signo



21/03 a 20/04

Áries: Seus esforços no trabalho podem trazer um lucro a mais nesta semana. Passeios e encontros com pessoas de sua estima estão favorecidos. Tudo azul no campo afetivo.



21/04 a 20/05

Touro: Em casa, tudo o que for feito na companhia do pessoal vai trazer bons resultados. Na paquera, poderá receber uma declaração de amor.



21/05 a 20/06

Gêmeos: Novos projetos contam com boas vibrações das estrelas. Mudanças devem agitar o convívio familiar. No amor, estará esbanjando sensualidade.



21/06 a 21/07

Câncer: Em casa, você deve mediar conflitos e restabelecer um clima de carinho e afeto. Momentos quentes na intimidade.



22/07 a 22/08

Leão: Estará mais atento(a) às necessidades de seus parentes neste período, trazendo mais harmonia para o seu lar.



23/08 a 22/09

Virgem: Em casa, não faltarão otimismo e alto-astrol. Problemas podem surgir no romance, mas saberá tirar isso de letra.



23/09 a 22/10

Libra: Invista em algo que traga mais prazer para seu dia a dia e conseguirá conquistar seus objetivos profissionais.



23/10 a 21/11

Escorpião: Não desanime caso algo não aconteça como gostaria, deixe os aborrecimentos de lado. Trabalhos feitos em casa têm tudo para dar certo. Bom astral entre pessoas queridas.



22/11 a 21/12

Sagitário: Pequenos desentendimentos não estão descartados em seu lar, mas o clima de companheirismo deve prevalecer. O ciúme pode atrapalhar seus sonhos de amor.



22/12 a 20/01

Capricórnio: Em casa, não tente impor que todos sejam da forma como gostaria. Aceite que cada um tem um jeito de se expressar. Compartilhe suas vitórias com os familiares.



21/01 a 19/02

Aquário: Momento alto-astrol com as pessoas que ama. Nos assuntos do coração, o ciúme pode trazer problemas ao romance.



20/02 a 20/03

Peixes: A segurança que precisa virá de seus familiares. Ótimo momento para mudar seu visual. Se procura um amor, é hora de investir!



Sofia fica surpresa com a revelação de Ana e decide conversar com Marcos. Cris fica inconformada com a formalidade com que Matias a trata. Wilson aconselha Laudelino a fazer ciúmes em Iná. Manuela não aceita que Alice tente conversar com ela sobre Ana. Lúcio e Ana conversam sobre Laura e Rodrigo. Cris leva Matias ao cabeleireiro. Wilson apresenta Dolores para Laudelino e explica seu plano para fazer ciúmes em Iná. Alice conta para Renato que vai se encontrar com Sofia. Ana se preocupa com a empolgação de Eva com seu treinamento com Sofia.



Maruschka apresenta Odessa à imprensa como a nova estilista da Comprare. Alberto afirma que ajudará Sarita a achar uma prova da relação de Henrique com Maruschka. Ricardo larga Flavinho na Comprare com Camila. Agenor tenta reconquistar Belezinha, mas é rejeitado. Joselito conclui que o urso Ted Boy pode esconder algo. Felizardo promove um encontro de Valério com Damiana. Grace Kelly flagra Camila com Flavinho na loja e a ameaça. Brites se esconde no banheiro de Táluda com Olavo e a câmera instalada por Violante grava tudo.



Baltazar não consegue falar com Tereza Cristina e liga para Crô. Quinzé avisa à mãe que sairá para um serviço e Deborah fica enciumada. Griselda decide sair com Quinzinho. Antenor chama Beatriz para se encontrar com ele na pizzaria. O repórter Beto Junior chega para o encontro com Antenor. Quinzé decide levar a loira para sua casa. Beatriz procura Danielle. Paulo leva Vanessa para jantar no "Brasileiríssimo". Griselda vê Antenor com Beto e toma o pen-drive das mãos do repórter, sem saber que ele já havia copiado o conteúdo. Vanessa descobre que René está solteiro.



Espaço Gourmet

Torta Alemã

Ingredientes

200 gramas de margarina sem sal
1 ½ xícara de açúcar
3 gemas
2 latas de creme de leite
1 xícara de vinho branco seco
2 pacotes de bolacha maisena

Cobertura

8 colheres de chocolate em pó
2 colheres de açúcar
1 colher de margarina
2 xícaras (chá) de leite

Modo de preparo

Bater os três primeiros ingredientes até ficar um creme branco. Misturar as duas latas de creme de leite sem soro e reservar o soro. Misturar o soro com o vinho branco. Forrar uma travessa com papel alumínio. Ir molhando a bolacha no vinho. Uma camada de bolacha a duas camadas de creme. A última camada será de bolacha. Leve a geladeira, depois de gelada desenforme e coloque a cobertura.

Cobertura

Levar ao fogo brando por uns 25 minutos. Enfeitar com cerejas ou morangos. Levar para gelar.



Envie sua receita para redacao@jornalolider.com.br

é hora de Rir!

O doido estava no hospício, escrevendo uma carta, quando o médico chegou, viu e pensou: Poxa, esse cara já deve estar bom, tá até escrevendo carta!. Aí ele chegou pro doido e perguntou: - Pra quem é essa carta? - Ah é pra mim mesmo, doutor, eu nunca recebo cartas de ninguém - E o que está escrito nela? - Como eu vou saber, ainda não recebi!

A mulher está na cama morrendo, dando as últimas suspiradas, e o marido está ao lado falando-lhe e afagando as mãos carinhosamente: - Meu amor, quando você for embora, vou ficar tão sozinho! - Aaaaii.... Não, não quero isso para você! Ai, procure uma boa mulher e case-se outra vez! - Mas como? Não vou encontrar alguém como você, meu bem! - Aaaaii... aii que dor! Vai sim, e você pode até dar-lhe os meus tacos de golfe para ela poder jogar com você! - Não meu amor, não poderei porque teus tacos são para pessoa de mão direita... e ela é canhota!

Um homem e uma bonita mulher estavam jantando à luz de velas num restaurante de luxo. De repente o garçom notou que o homem escorregava lentamente para debaixo da mesa. A mulher parecia não reparar que o companheiro tinha desaparecido. - Perdão, senhora - disse o garçom - mas eu acho que seu marido está debaixo da mesa. - Não está não - disse a mulher, olhando calmamente para o garçom - Meu marido acabou de entrar no restaurante.

Religião e você!

Igreja Católica

Reinscrição para os catequizandos de 2011 e inscrição nova da Catequese de 09 de fevereiro a 01 de março 2012. Taxa 10,00. Pastoral do Dízimo em dia. Dúvidas ligue 3664-0017.

CELEBRAÇÕES: Neste sábado dia 28 de janeiro às 20h celebração na igreja matriz. Domingo dia 29 de janeiro às 9h celebração comunitária na igreja matriz.

BATIZADOS: dia 28 de janeiro às 14h na Igreja matriz.

PARA REFLETIR: O "homem com um espírito impuro" representa todos os homens e mulheres, de todas as épocas, cujas vidas são controladas por esquemas de egoísmo, de orgulho, de autossuficiência, de medo, de exploração, de exclusão, de injustiça, de ódio, de violência, de pecado. É essa humanidade prisioneira de uma cultura de morte, que percorre um caminho à margem de Deus e das suas propostas, que aposta em valores efêmeros e escravizantes ou que procura a vida em propostas falíveis ou efêmeras. O Evangelho garante-nos, porém, que Deus não desistiu da humanidade, que Ele não se conforma com o fato de os homens trilharem caminhos de escravidão, e que insiste em oferecer a todos a vida plena.

Nosso Deus nos compreende. Sabe que o ser humano não é capaz de resistir à sua Presença infinita, de escutar sua Palavra de fogo, de aguentar seu Olhar penetrante. Nosso Deus sabe que -nas condições atuais de nossa existência- um encontro "cara a cara" com Ele seria para nós, mortal. Se nossos olhos não podem suportar a luz direta do sol, se nossos tímpanos arrebatam ante um ruído forte, se nossa pele se abrasa na cercania do fogo, como tentar manter-nos ante a ardente Presença de nosso Deus? Como pretender escutar ao vivo sua Voz?

É um ídolo esse "deus" do qual alguns presumem estar tão próximo. É um "deus" sem mistério, vulgar, ritualista, que não estremece, nem emociona; que é o recurso fácil de homens e mulheres assim chamados "religiosos". Esse é um "deus" do qual se sabe tudo, cuja vontade se conhece e quem seus devotos se transmitem "ao vivo".

O Deus de nossa revelação não é assim. Nosso Deus é o Mistério de todos os mistérios. É o Invisível por excesso de claridade, o Inaudível por excesso de Voz e de Palavra, o Inatingível por excesso de imensidão e Presença. Por isso, bem entendeu sua essência o povo de Israel no Sinai, quando ante sua Presença se sentia morrer! O qual obrigou a Deus a dizer a Moisés: "Têm razão! Suscitarei um profeta entre teus irmãos... porei minhas palavras em sua boca... Falará em meu nome".

Que imensa é a condescendência de Deus! Como sabe abaixar-se, pôr-se à nossa altura, contextualizar-se em nossos limites! O profeta eleito não será um super-homem, nem um extraterrestre, mais "um de nossos irmãos". Ele será a voz de Deus, seu sacramento vivente, sua presença tangível e audível. Nele encontramos a "abreviatura de Deus", com Ele o mistério de Deus está ao nosso alcance.

Esse irmão nosso, esse profeta de Deus é JESUS. Assombrosa com sua doutrina "do tudo especial", com sua forma de ensinar com autoridade, e não como os escribas e fariseus. Suas palavras e gestos eram eficazes, transformadores. Não era profeta de diagnósticos de morte, mais também de curas e ressurreições. Não pedia coisas impossíveis, senão que lhe seguissemos e que confiássemos na força milagrosa de seu Espírito. Não era só um detector de demônios, mais um exorcista que os venciam em qualquer circunstância.

Compartilhar a missão profética de Jesus é uma honra, um presente concedido a quem se incorpora ao seu Corpo pelo Batismo e a Eucaristia. Também nós podemos ser presença e manifestação acessível de Deus para nossos irmãos e irmãs. Também nós recebemos o dom profético que consiste mais em salvar do que em condenar, mais em fazer viável o caminho que em detectar os obstáculos, mais em anunciar a Graça que em denunciar o pecado. No entanto, somos profetas "sem autoridade" quando exercemos o ministério do "blá-blá-blá", falando por falar e sem ter nada especial que dizer, quando criticamos a sociedade, a Igreja, aos nossos, sem oferecer soluções factíveis e viáveis.

O pior, no entanto, é suplantar a Deus. Dizer em seu nome o que Ele não disse. Daí nascem religiões idolátricas, as ditaduras religiosas, as profecias que brotam da violência interior e que geram contextos de profunda amargura. Quem fala em nome de Deus sem o impulso de Deus é um idólatra de si mesmo, um demônio. Por isso, cuidado com a profecia! Não queiramos ser profetas tão facilmente. Proclamemos a Palavra com temor e tremor e não com autossuficiência. Falemos quando já não podemos encerrar no coração o Fogo. E então deixemos que o Verbo de Deus utilize nossa boca, que o Espírito de Deus gema em nosso ser. Só então seremos profetas do Único Profeta!

A encíclica primeira do Papa Bento XVI me parece como um gemido do coração, como uma mensagem de Graça de um humilde porta-voz da Voz. É um canto ao Amor que todos precisamos para que nossa profecia indique que ali está Deus. O amor condescendente, que se abaixa e que utiliza nossa linguagem é a forma como Deus chega a nós.



Aniversariantes



Adriane Altreider!

Que os raios da felicidade continuem a todo o momento irradiando luz neces-

sária para que todos os seus dias permaneçam aquecidos de muitas chamadas e calor. Que este dia 31 seja iluminado por Deus, e que ele te dê muita paz, saúde e amor. Parabéns e muitos anos de vida. São os votos de toda sua família.



Gabriel DeGregori!

Dia 27 de janeiro de 2011 você chegou ao mundo trazendo muita alegria.

Que Deus te dê sabedoria ao longo dessa vida para que saiba sempre fazer as escolhas certas. Que você cresça um homem do bem. Parabéns e muitos anos de vida. São os votos da mãe Cristine, pai Luiz, irmão Guilherme e de todos os seus familiares.



Clarete!

O seu aniversário fará você perceber o quanto já viveu e aprendeu e o quanto ainda falta aprend-

der, durante todo o tempo que resta da sua vida. Que você consiga lembrar as boas experiências que passou, preservando-as, e apagar as ruins e se sentir plenamente feliz. Homenagem de seus familiares pelo aniversário comemorado no dia 26/01.

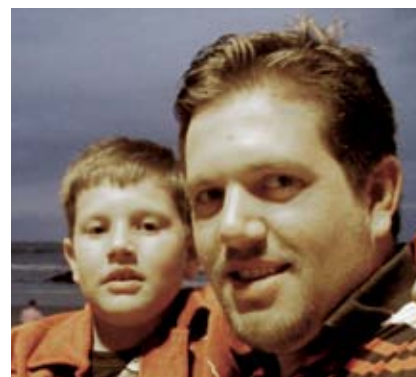

Odair e Henrique...

Nos olhos dos meus dois amores estão todas as minhas esperanças, em suas mãos a minha segurança, em seus abraços estão o meu equi-

líbrio e em seus beijos estão o meu conforto. Que Deus ilumine seus caminhos para que seus sonhos possam se concretizar. Que cada vez mais possa dizer o quanto amo vocês. Feliz aniversário Odair e Henrique, da esposa e mãe Marla.

Pai que estuprava as filhas é condenado em Pinhalzinho

O pai que era acusado de estupro das filhas foi condenado a 36 anos de prisão pelo Ministério Público de Santa Catarina (MPSC). O caso ocorreu em Pinhalzinho, o pai estuprou as três filhas. A sentença da condenação equivale à soma das penas máximas de 12 anos de reclusão para o crime de estupro de vulnerável contra cada uma das vítimas.

As meninas eram de 13, 11 e nove anos de idade, e atualmente vivem sob a proteção do Estado, pois o pai, também a pedido do MPSC, perdeu o pátrio-poder sobre elas na época em que os fatos foram descobertos.

No primeiro semestre de 2011, uma das meninas contou à professora o que estava acontecendo. A professora procurou o Conselho Tutelar do município, que levou o caso à Polícia Civil para abertura de inquérito e coleta de provas.

Na denúncia-crime formulada pelo promotor de Justiça, Germano Krause de Freitas, o homem, M.V., 41 anos, usava da autoridade de pai e da condição de dono da casa para obrigar as filhas a manterem relações sexuais com ele, durante dois anos.

PRF atende duas saídas de pista e um acidente de trânsito

Na terça-feira (24), a Polícia Rodoviária Federal atendeu duas saídas de pista e um acidente de trânsito. Na BR-158, km 101,2, em Maravilha, por volta das 15h50, um Fiat/palio, conduzido por Renato dos Santos, 27 anos, acabou saindo da pista. O condutor nada sofreu.

Em Iraceminha, na BR-282, km 628,6, por volta das 15h20, uma Fiat/strada também saiu da pista. O veículo estava sendo conduzido por Marcelo André Raupp, 35 anos, de Maravilha.

O acidente atendido pela PRF foi uma colisão frontal, no km 643,0, da BR-282 em São Miguel do Oeste. Os envolvidos foram um Toyota/Corolla SEG18VVT de Guaraciaba/SC, conduzido por Claudio Helio Radtke, 46 anos e, uma Ford/cargo de Iraceminha/SC, conduzida por Danlei Luis Bertoldo. Conforme a PRF um dos condutores estava embriagado.

PM descobre existência de casa de prostituição infantil em Maravilha

Menina de 12 anos era agenciada pela própria mãe

Através de denúncia, a Polícia Militar de Maravilha descobriu a existência de uma casa de prostituição infantil. A informação foi repassada pelo Conselho Tutelar e a ação ocorreu por volta das 16h de quarta-feira (25).

Na residência, a polícia flagrou Paulo César Dreifke em companhia de uma menor de 12 anos, no interior de um quarto do estabelecimento. A adolescente já estava deitada sobre uma cama e vestindo somente uma camiseta. Também foi encontrado no quarto dois preservativos masculinos e uma cédula de R\$ 100,00 em poder da menor.

O flagrante foi acompanhado pelo Conselho Tutelar de Maravilha. A PM deu voz de prisão ao homem e as conselheiras que acompanhavam o atendimento da ocorrência, presenciaram a cena encontrada no local.

Segundo outras informações do Conselho Tutelar, eles já tinham conhecimento de que a mãe era quem submetia suas filhas à prostituição, sendo este fato também confirmado pelo homem que foi flagrado no local. Ele informou aos policiais que havia pago R\$ 50,00 pelo "programa".

Após o atendimento da ocorrência, a polícia deslocou-se até o terminal rodoviário onde foi encontrada a mãe da menor, juntamente com outra filha. Segundo as informações, foi o local onde o homem havia tratado do "programa" diretamente com a mãe da criança.

Os policiais deram voz de prisão à mãe da menor e os envolvidos foram conduzidos até a Delegacia.

A Polícia Civil de Maravilha encaminhou as adolescentes para o Instituto Médico Legal de São Miguel do Oeste para a realização do exame pericial de conjunção carnal. A perícia constatou que as meninas ainda eram virgens.



Paulo César Dreifke

Ladrões atacam fábrica de joias e roubam R\$ 270 mil em produtos

Três bandidos armados atacaram uma fábrica de joias em Chapecó/SC e roubaram cerca de R\$ 270 mil em produtos, na quarta-feira (18). Mas, logo após saíram do estabelecimento, bateram o carro usado na fuga e foram presos pela Polícia Militar.

Os criminosos entraram na loja por volta das 9h30. Eles renderam os funcionários e pegaram cerca de 300 produtos entre relógios e joias de ouro, como bracelete, alianças e gargantilhas. Quando fugiram do local em uma Toyota Hilux, os ladrões bateram em um carro que estava estacionado em frente ao estabelecimento.

A PM foi acionada no momento em que os bandidos ain-

da estavam dentro da fábrica. Quando a guarnição chegou ao local, flagrou o acidente com a caminhonete.

Os policiais abordaram o veículo e prenderam Edson Piantini, de 24 anos, e Everton Fernando dos Santos, 22 anos. Um adolescente de 16 anos fugiu a pé ao ver a aproximação da polícia, porém foi perseguido e apreendido logo em seguida.

Com os bandidos, a polícia encontrou dois revólveres e duas balaclavas, além dos produtos roubados. Segundo a PM, a caminhonete usada no assalto foi roubada na noite de terça-feira (24) no Centro de Chapecó. Os ladrões abordaram um casal e levaram o veículo.

TRÂNSITO E VOCÊ!

Major Segalin



DICAS DE SEGURANÇA

As dicas podem contribuir para diminuir o número de acidentes, evitar desgastes de pneus, desgastes nos componentes do freio, como pastilhas e discos, na suspensão, bandejas, molas e amortecedores.

Evite a direção agressiva, freadas bruscas, arrancadas fortes e curvas forçadas. Não mantenha a aceleração ao perceber o semáforo vermelho ou a necessidade de atravessar uma via preferencial, vá diminuindo lentamente a marcha do veículo.

Em situações de trânsito a sua frente, vá diminuindo também a velocidade e respeite a distância segura entre o seu veículo e o que segue em sua frente. Reduza consideravelmente a velocidade antes de passar em lombadas ou acessar garagens, para assim evitar danos no seu veículo. Não desça serras ou rampas mesmo curtas, utilizando somente os freios. Sua vida é seu maior patrimônio.

Regras simples podem salvar a sua vida e a vida das pessoas que você ama e que está transportando.

No trânsito somos todos pedestres!



Ocorrências

Turno de serviço: Das 8h do dia 25/01/2012 às 8h do dia 26/01/2012

Descrição da Ocorrência	Atendimentos
Atendimento pré-hospitalar	3
Auxílio a entidades	1
Vistorias	8
Acidente de trânsito	1

Turno de serviço: Das 8h do dia 26/01/2012 às 8h do dia 27/01/2012

Atendimento pré-hospitalar	5
Acidente de trânsito	1
Queda de bicicleta	1

Motorista é flagrado sem habilitação

A Polícia Militar de Maravilha fez autuação de um motorista sem a Carteira Nacional de Habilitação. A ocorrência foi na Avenida Sete de Setembro, às 00h07 de quinta-feira (26), enquanto a guarnição da PM realizava rondas.

No momento, a polícia se depou com o veículo Ford/escort de Panambi/RS. Ao fazer a abordagem rotineira foi constatado que no veículo haviam dois ho-

mens e o caroneiro apresentava visíveis sinais de embriaguez. Quando solicitado os documentos, o motorista não possuía a CNH.

O veículo foi recolhido junto ao pátio da Delegacia e foram expedidas as notificações cabíveis. Para o motorista foram lavrados os autos de infração por dirigir sem possuir CNH e por permitir que tome posse de veículo automotor sem ser habilitado.

Homens roubam caminhão em posto de combustível

Cinco homens armados renderam um motorista na madrugada de quarta-feira (25), no Posto Arco Verde, as margens da BR-158, na Linha São Jorge, interior do município de Caibi.

Os homens armados com revólveres e espingardas renderam o motorista que dormia no estacionamento. Os marginais leva-

ram uma carreta Scania placas de Santa Cruz do Sul/RS, carregada de chapas de madeiras.

A carroceria com a carga foi abandonada em uma oficina em Cunha Porã, na BR-282 próximo ao antigo posto da Polícia Rodoviária Federal. Os assaltantes fugiram com o cavaliho da carreta.

ESPORTE

Grêmio enfrenta o Juventude em busca da vitória

Depois de estreiar no campeonato com derrota no Olímpico no sábado passado (21) contra o Lajeadense, o Grêmio se recuperou na noite da última quarta-feira (25). A equipe de Caio Júnior superou o Canoas por 3 a 1, pela segunda rodada da Taça Piratini, primeiro turno do Campeonato Gaúcho.

Os gols foram marcados por Kleber Gladiador, Gabriel e Marcelo Moreno. Com a vitória, o Grêmio soma três pontos no Grupo 2, enquanto o Canoas segue sem nenhum no Grupo 1. Para o técnico a vitória foi convincente. “A vitória foi convincente, pela segunda parte. E a parte tática foi interessante, os jogadores que entraram foram bem. Foi minha primeira vitória como técnico do Grêmio, é a primeira de muitas, com certeza, é o que mais quero. Agradeço aos torcedores do Grêmio que estão me apoiando, dedico a eles e agradeço de coração”, colocou.

O técnico tricolor Caio Júnior ainda não definiu qual será



Jogadores agora se preparam para enfrentar o Juventude

o sistema tático a ser usado no restante da competição, mas com uma pequena mudança veio a vitória. “Ainda não defini o sistema. Tive de mudar em função do adversário, a vitória teve a ver com isso. O grande segredo do jogador é conhecer a característica do jogador. Em termos de mudança tática, a entrada do Gabriel foi muito importante, ele fez até gol. Com a formação do primeiro tempo não conseguimos ter a posse de bola e a jogada

pelos lados que pretendíamos”, disse.

Após a negociação frustrada com Giuliano, o Grêmio ainda procura por reforços para 2012. “A gente ainda quer trazer reforço para o Grêmio. Vamos ainda ajudar a reforçar a zaga, o meio e completar um pouquinho o elenco no ataque”, disse o presidente Paulo Odono.

Amanhã (29) o Grêmio visita o Juventude às 17h, no Estádio Alfredo Jaconi, em Caxias do Sul.

Inter aguarda decisão de D'Alessandro hoje (28)

O Inter sofreu a segunda derrota no Campeonato Gaúcho na última quinta-feira (26) no Beira Rio. O colorado atuando com a equipe sub-23 perdeu para o Cerâmica por 2 x 1. A quarta rodada será realizada hoje (28) quando o Inter recebe o Veranópolis, no Beira Rio, às 21h. Neste jogo o Inter novamente atuará com sua equipe sub-23, pois os atletas da equipe principal estão se preparando para o jogo de volta da pré-Libertadores que será realizado na próxima quarta-feira (01), às 22h, no Estádio Palogrande, em Manizales, na Colômbia.

O colorado fica com a vaga na fase de grupos da competição continental se vencer ou empatar por qualquer placar. Como não sofreu nenhum gol no primeiro confronto, se marcar um gol contra o Once Caldas, poderá obter a classificação até mesmo com derrota, desde que seja por um gol de diferença.

Durante o resto da semana o técnico Dorival comandou um trabalho de movimentação, sem marcação, no sistema tático 4-2-3-1. A orientação era trocar passes em velocidade e se aproximar do



Dátalo foi apresentado na última quinta-feira (26) como mais um reforço

centroavante Jô. O time treinou e deverá atuar sábado com: Renan; Sandro Silva, Bolívar, Dalton e Fabrício; Elton, Josimar, João Paulo, Tinga e Marcos Aurélio; Jô.

No final da tarde da última quinta-feira (26), o Inter apresentou oficialmente o seu terceiro reforço para a temporada, Jesus Dátalo, de 27 anos. Na apresentação o jogador se disponibilizou a executar qualquer função no meio-campo colorado. Até na vaga de D'Alessandro, se o técnico Dorival

Júnior necessitar. “Jogo no meio, centro ou ataque. Também posso ajudar a defender. Fiz isso no Boca Juniors, quando atuei como terceiro homem. Vou estar às ordens do técnico. Vim para ajudar” disse.

O jogador assinou contrato por três anos com o Inter, agora ele espera a definição do Inter na Libertadores para saber qual numeração utilizará na temporada. Ainda não escolheu o número.

Hoje o Inter deverá ter a decisão se D'Alessandro fica no clube para esta temporada. O jogador vem sendo assediado pelo milionário clube chinês Shanghai Shenhua. Nos bastidores, a informação é que D'Alessandro teria aceitado a negociação. A proposta inicial, recusada, foi de US\$ 7 milhões (cerca de R\$ 12,4 milhões) para o Inter e US\$ 10 milhões (cerca de R\$ 17,7 milhões) para o jogador em um contrato de dois anos. O Inter conta com 50% dos direitos econômicos do argentino. O restante pertence ao grupo Sonda. O Inter fez uma contraproposta por D'Ale, embora não entre em detalhes em relação ao aumento salarial que o atleta receberia.

Rodada do Campeonato Municipal de Bocha “48”

Neste sábado (28) será realizada a 8ª rodada do Campeonato Municipal de Bocha “48”. Todos os jogos iniciam às 14h. Confira os locais:

Local: Bar do Machado/Bairro Progresso
Bar do Machado/Progresso A X Cohab

Local: Machados Bar/Novo Bairro

Machados Bar X Bar do Machado/Progresso B

Local: Bar dos Amigos Sorveteria do Suro

Bar dos Amigos Sorveteria do Suro X Sanga Silva/Infopoint

Maravilha está com inscrições abertas em diversas modalidades

O Departamento de Esportes de Maravilha está com inscrições abertas para diversas modalidades esportivas que já vinham sendo mantidas pelo município. Os interessados poderão realizar a sua inscrição junto ao Departamento de Esportes que fica situado na antiga Casa da Cidadania, entre às 13h e 19h.

Todas as modalidades serão

oferecidas gratuitamente pela Prefeitura Municipal, conforme a demanda de alunos/atletas e os mesmos devem estar matriculados e frequentando alguma unidade escolar. Os treinos serão sempre no turno inverso ao escolar. Qualquer dúvida entrar em contato com o diretor geral de esportes, Juliano Mauricio Siebel, pelo número 8408-1111 ou 8865-9746.

3ª Taça Líder Farma de futebol inicia amanhã (29)

O Campeonato Municipal de Futebol de Campo 2012, 3ª Taça Líder Farma inicia amanhã (29) na categoria principal e aspirante. A competição terá sua primeira rodada com a realização de oito jogos em quatro locais diferentes. Os jogos são os seguintes.

Na Linha Barro Preto:

15h – Aspirante - Internacional Barro Preto x Esportivo Bela Vista

17h – Principal - Internacional Barro Preto x Esportivo Bela Vista

No campo do CRM:

15h – Aspirante – CRM x E.C União do Bairro Floresta

17h – Principal - CRM x E.C União do Bairro Floresta

No campo do SER Vasco:

15h – Aspirante – SER Vasco x E.C 1º de Maio, do Chinelo Queimado

17h – Principal - SER Vasco x E.C 1º de Maio, do Chinelo Queimado

No campo da Linha Água Parada:

15h – Aspirante – Canarinho da Água Parada x SER 4S Amizade

17h – Principal - Canarinho da Água Parada x SER 4S Amizade

Atleta do voleibol nacional volta para Maravilha

Depois de aproximadamente seis meses treinando na equipe do Vivo/Minas o maravilhense Paulo Mora conversou com a diretoria do clube e rescindiu seu contrato. O atleta de voleibol Paulo Mora, mais conhecido como Paulo Maravilha, voltou para Maravilha e ainda se recupera de uma lesão sofrida no final de 2011, o atleta tem como objetivo voltar a atuar por equipes maravilhenses.

Após passagens de destaque por equipes do Brasil e Portugal, que renderam um contrato com a equipe do Vivo/Minas, Paulo

quer agora ficar mais próximo da família e proporcionar um bom projeto na modalidade, o que permitiria realizar seus objetivos para este ano.

Em 2011 Paulo conseguiu a liberação do clube para disputar a etapa regional dos Jogos Abertos de Santa Catarina, competição onde a equipe maravilhense conquistou uma vaga para a etapa estadual.

A recuperação do atleta segue o ritmo normal e ele deve estar em condições de atuar normalmente em poucas semanas.



Oneide Maravilha

Celso Ledur



TAÇA LÍDER FARMA

O bom futebol está de volta neste domingo (29), a bola vai rolar no Campeonato Municipal de Futebol de Campo. Teremos jogos na Linha Barro Preto, no Estádio Dr. Leal Filho, no Campo do Vasco, Bairro União e na Linha Água Parada. A novidade é a participação do Esportivo Bela Vista, que de cara pegará o Inter do Barro Preto. Debutando no campeonato, o União do Bairro Floresta duela com o CRM. Vasco enfrenta o 1º de Maio, promessa de bons jogos! Já o glorioso Canarinho terá sua “peleja” com o 4S Amizade.

Atenção galera, na categoria aspirante os jogos começam às 15h e na categoria principal às 17h. Torcedor, prestigie o seu time! E para os atletas um recado importante, não esqueçam de levar o “FUTEBOL”.

AINDA SECANDO?

A “secação” se tornou uma coisa normal na vida dos colorados, foi assim nas décadas de 80 e 90, quando o Grêmio empilhava títulos. Ficaram secando até o último instante para que a negociação de Giuliano não desse certo, comemoraram como se fosse um título. Agora estão magoados por que o cantor Michel Teló se declarou gremista em rede nacional. O “colunista imparcial” está secando até o Jonas do BBB. Era só o que faltava.

FIASCO

O clima é de carnaval e o Inter já dançou na “avenida” (Avenida 3 x 2). Tentou atravessar a avenida e foi atropelado! Agora o Cerâmica achou que o colorado é feito de barro e acabou fazendo um vaso com ele. Cerâmica 2 x 1 em pleno “remendão”.

ESCURIDÃO

Faltou energia elétrica em boa parte do Bairro Jardim na noite da última quarta-feira (25), tchê, não consegui assistir a primeira vitória do Grêmio. Mas como disse Caio Jr: “Essa foi a primeira de muitas”.

E a “Chape”, heim! Mandando em Santa Catarina, atual campeã do Estado, está liderando a competição, duas vitórias, bela campanha, joga em casa neste final de semana.

Vitória magra do “Porto Alegre” em casa, os gols perdidos farão falta na Colômbia, azedou a boca da égua!

AMOR E SEXO

Fernanda Lima apresentadora do programa “Amor e Sexo” da Globo! Só para alegrar ainda mais o seu final de semana.



CAMPEÃO

A fase ruim está passando, o GRÊMIO CONQUISTOU A 7ª Copa Cidade Verde. Tradicional evento entre categorias de base, realizado em Três Coroas.

Campeão na sub 112, derrotando o Vasco da Gama na final. Pela categoria sub 11 mais um título em cima do Juventude.

No “Gre-nal” EFIPAM deu a lógica, Grêmio 2 x 0 Inter.

LIBERTADORES

O Inter venceu o Once Caldas na noite da última quarta-feira (25) por 1 a 0, no Beira Rio, no jogo de ida da primeira fase da Libertadores da América. O gol foi marcado por Leandro Damiano, aos 12min do primeiro tempo. No segundo tempo o ânimo colorado diminuiu e os colombianos equilibraram a partida. O jogo de volta será na Colômbia na próxima quarta-feira (01). O Inter tem a vantagem, com um empate garante a classificação para a próxima fase, até mesmo com uma derrota o colorado se classifica, desde que seja por um gol de diferença. Por exemplo: derrota por 2 a 1 ou 3 a 2.



Site do Interacional

Site do Interacional

FICA D'ALESSANDRO

Antes da partida contra o Once Caldas a torcida deu um show. Os torcedores cantaram em coro “Fica, D’Alessandro!”, que tem uma proposta milionária de um clube da China. Durante vários momentos, durante o jogo, os torcedores voltaram a cantar este refrão, tentando fazer com que o astro continue no Inter neste ano. Mas o futuro do atleta é incerto até o momento.



GAUCHÃO

Na noite da última quinta-feira (26) o Inter enfrentou com sua equipe Sub-23, o Cerâmica, sendo derrotado por 2 a 1 em pleno Beira Rio. O jogo foi válido pela terceira rodada do Gauchão, essa foi à segunda derrota no campeonato.

Hoje, às 21h, o adversário é o Veranópolis, no Beira Rio. O Inter até o momento é o sexto colocado do Grupo 1, com três pontos e nesta partida também atuará com o time reserva em virtude da preparação dos atletas principais para o jogo de volta da Libertadores.

De Gasperi
SEGUROS

49 3664 0443
gasperiseguros@mhnet.com.br
Av. Sete de Setembro, 294 - Centro

- De vida
- Residencial
- Automotivo
- Empresarial

Trabalhamos com as melhores companhias do mercado

Promoção da semana:
Internet 1 Mbps
R\$79,90

SCNET
INTERNET PROVIDER

INTERNET BANDA LARGA 24H

(49) 3664 0102
(49) 8808 0102
www.SCNET.com.br



Dirceu Mosmann

Desenvolvimento

Comportamento tecnológico

Página 09



Luiz Cláudio Carpes

Direto ao Ponto

Internação forçada para usuários de crack

Página 07



João Paulo T. Siqueira

Opinião

Quem tem medo das prévias?

Página 13

As melhores opiniões você encontra aqui!

Fale com O Líder

(49) 3664-0803

Rua Pastor Armando Class, nº22, térreo
Centro - Maravilha/SC - 89874-000

REDAÇÃO

(49) 3664-1709

redação@jornalolider.com.br

EDITORA CHEFE

Caroline Maldaner

Jornalista Profissional 8624 SRTE/DF

editora@jornalolider.com.br

EDITOR EXECUTIVO

Wolmir Hübner

radar@jornalolider.com.br

DIAGRAMAÇÃO

Josiele Erlo

diagramação@jornalolider.com.br

ARTE FINAL

Giovar Juarez G. da Rosa

arte@jornalolider.com.br

COMERCIAL

(49) 3664-0803

Simone Hübner

comercial@jornalolider.com.br

GERAL/MUNICÍPIOS

Carla Trentin

carla@jornalolider.com.br

POLÍTICA/ECONOMIA

(49) 8877-8331

Cleusa Regner

cleusa@jornalolider.com.br

AGRICULTURA/MUNICÍPIOS

(49) 8877-8222

Ilaine Rohden

ilaine@jornalolider.com.br

GERAL/CULTURA

(49) 8852-6083

Isabel Müller

isabel@jornalolider.com.br

ESPORTE/PLUG

Janaina Hanauer

janaina@jornalolider.com.br

Secretário Tebaldi acompanha ações da SDR Maravilha



Isabel Müller - Jornal O Líder

O secretário de Estado da Educação, Marco Tebaldi, recebeu pedidos e acompanhou os trabalhos que estão sendo desenvolvidos pela SDR.

Página 38

Faça a sua assinatura pelos telefones:

(49) 3664-0803

(49) 3664-1709



Jornal

O LÍDER

Compromisso com o leitor, compromisso com a notícia!



O melhor gostinho é ter um corpo saudável

A Clínica Interagir trabalha com avaliação nutricional e acompanhamento para você cuidar da saúde e emagrecer de forma saudável.

Agende um horário e comece a gostar de cuidar de você
(49) 3664 1564

interagir
Clínica Saúde e Bem-estar

www.clinicainteragir.com.br
Rua XV de Novembro, 655 Maravilha - SC